PROLETARI DIN TOATE ȚĂRILE, UNIȚI-VĂ!

Sportul

ZIAR AL CONSILIULUI NAȚIONAL PENTRU EDUCAȚIE FIZICĂ ȘI SPORT

ANUL XXIX — Nr. 7 611 | 4 PAGINI 30 BANI | Sîmbătă 1 decembrie 1973

LUCRĂRILE SESIUNII MARII ADUNĂRI NAȚIONALE

Vineri dimineața au început lucrările sesiunii a XI-a a celei de-a VI-a legislaturi a Marii Adunări Naționale.

Înaltul for legislativ al țării se reunește după desfășurarea lucrărilor Plenarei comune a Comitetului Central al Partidului Comunist Român și Consiliului Suprem al Dezvoltării Economice și Sociale a României, precum și a Plenarei Consiliului Național al Frontului Unității Socialiste, care au dezbătut pe larg obiectivele dezvoltării economico-sociale a țării noastre pe anul viitor și au aprobat în unanimitate prevederile planului și bugetului pe 1974, au luat hotărîri, în spiritul cuvîntărilor tovarășului Nicolae Ceaușescu, în probleme de o deosebită importanță privind mersul mereu ascendent al societății noastre, pe coordonatele stabilite de Congresul al X-lea și Conferința Națională ale partidului.

Sesiunea s-a deschis la ora 10,00 dimineața. În sala Palatului Marii Adunări Naționale, alături de deputați, sînt prezenți, ca invitați, membri ai C.C. al P.C.R., miniștri, conducători de instituții centrale și organizații obștești, reprezentanți ai oamenilor muncii, personalități ale vieții economice, științifice și culturale, ziariști români și străini.

Sînt de față șefi ai misiunilor diplomatice acreditați la București. Este de asemenea, prezent Pio Carlo Terenzio, secretarul general al Uniunii Interparlamentare.

La intrarea în sala de ședințe, tovarășul **NICOLAE CEAUȘESCU**, ceilalți conducători de partid și de stat sînt întîmpinați cu puternice și îndelungi aplauze de participanții la lucrările sesiunii Marii Adunări Naționale.

În lojile oficiale au luat loc tovarășii **Nicolae Ceaușescu, Emil Bodnaraș, Manea Mănescu, Paul Niculescu-Mizil, Gheorghe Pană, Gheorghe Rădulescu, Virgil Trofin, Ilie Verdeț, Maxim Berghianu, Gheorghe Cioară, Lina Ciobanu, Florian Dănălache, Constantin Drăgan, Emil Drăgănescu, Janos Fazekas, Petre Lupu, Dumitru Popescu, Leonte Răutu, Gheorghe Stoica, Vasile Vîlcu.**

În loja din stînga se află membrii Consiliului de Stat.

Lucrările sesiunii au fost deschise de tovarășul **Ștefan Voitec**, președintele Marii Adunări Naționale.

Cei prezenți au păstrat un moment de reculegere în memoria deputaților Mihail Roșianu și Grigore Marteș, care s-au stins din viață în perioada de timp care a trecut de la ultima sesiune.

În unanimitate deputații au aprobat ordinea de zi :

1. Proiectul de lege pentru adoptarea Planului național unic de dezvoltare economico-socială a Republicii Socialiste România pe anul 1974 ;

2. Proiectul de lege pentru adoptarea Bugetului de Stat pe anul 1974 ;

3. Proiectele de legi pentru aprobarea decretelor cu putere de lege emise de Consiliul de Stat ;

4. Proiectul de lege privind rechizițiile ;

5. Proiectul de lege privind controlul financiar preventiv.

La primul punct de pe ordinea de zi, tovarășul Manea Mănescu, vicepreședinte al Consiliului de Miniștri, președintele Comitetului de Stat al Planificării, a prezentat expunerea la Proiectul de lege pentru adoptarea Planului național unic de dezvoltare economico-socială a Republicii Socialiste România pe anul 1974.

În numele Biroului Marii Adunări Naționale, tovarășul Ștefan Voitec propune ca, avînd în vedere legătura strînsă dintre Planul național unic de dezvoltare economico-socială și Bugetul de Stat, expunerile la proiecte să se facă în continuare, iar dezbaterile generale să fie comune, urmînd ca discuția pe articole și votarea să se facă separat.

Marea Adunare Națională a aprobat această propunere.

În continuarea lucrărilor tovarășul Florea Dumitrescu, ministrul finanțelor, a prezentat expunerea la Proiectul de lege pentru adoptarea Bugetului de Stat pentru anul 1974.

Coraportul Consiliului Suprem al Dezvoltării Economice și Sociale a României, la proiectele de legi supuse dezbaterii, a fost prezentat de tovarășul Gheorghe Oprea, vicepreședinte al acestui Consiliu.

Deputatul Aurel Vijoli, președintele Comisiei economico-financiare, a prezentat raportul acestei comisii și al celorlalte comisii permanente ale Marii Adunări Naționale, care au examinat proiectele de legi în discuție.

A început, apoi, discuția generală asupra proiectelor de legi privind Planul național unic de dezvoltare economică și socială a Republicii Socialiste România și Bugetul de Stat pe anul 1974.

Au luat cuvîntul numeroși deputați.

Lucrările sesiunii Marii Adunări Naționale se reiau simbătă dimineața.

CIOCÂLTEA PE PRIMUL LOC

Cu runda de ieri, a 14-a, finala campionatului național masculin de șah a intrat în... linie dreaptă. Pînă la încheierea ei au rămas cinci reuniuni, după care vom cunoaște pe noul deținător al titlului.

Iată rezultatele de aseară.: Ciocâltea — Rădulescu 1—0, Gheorghiu — Rotariu ½—½, Partoș — Mititelu ½—½, Ghizdavu — Ilijin ½—½, Buza — Ungureanu 0—1, Stanciu — Șubă 0—1, Pavlov — Botez ½—½, Georgescu — Urzică într., Vaisman — Neamțu 0—1, Șuta — Ghițescu într.

Fără a mai relua jocul, Șubă și Buză au convenit asupra remizei, în partida lor întreruptă în runda a 13-a, iar Rotariu a cedat la Rădulescu.

IN CLASAMENT : Ciocâltea (1) 9½, Gheorghiu, Șubă 9, Pavlov 8, Georgescu (1), Mititelu (1), Partos, Ungureanu 7, Ghizdavu (1), Urzică (1), Vaisman (1), Ghițescu (1), Neamțu, Botez 6½, Șuta (2) 5½, Ilijin (1), Buza, Rotariu 5, Rădulescu 4½ p.

Astăzi se joacă runda a 15-a.

TRADIȚIONALA ANCHETĂ DE SFÎRȘIT DE AN A ZIARULUI NOSTRU

PRIMII 10 SPORTIVI ROMÂNI ai anului 1973

În ultima lună a anului, ca de altfel la fiecare sfîrșit de an, ziarul nostru organizează printre cititori ancheta devenită tradițională pentru desemnarea **CELOR MAI BUNI 10 SPORTIVI ROMÂNI AI ANULUI.**

Ca de fiecare dată alegerea este dificilă. Pe de o parte există sportivi cu performanțe mari, pe de altă parte se manifestă preferințe, simpatii, însă întotdeauna din sutele și miile de răspunsuri rezultă cei mai buni sportivi români ai anului expirat.

CARE VOR FI CEI MAI BUNI SPORTIVI ROMÂNI AI ANULUI 1973 ? Iată întrebarea pe care și-o pun, cu începere de azi, mii și mii de iubitori ai diferitelor sporturi.

Spre deosebire de anii trecuți, acum prezentăm alături cititorilor noștri, în dorința de a le oferi un panoramic de performeri români, **24 de nume de sportivi care în 1973 au avut comportări remarcabile.** O facem în ordinea alfabetică a sporturilor pentru a nu marca nici un fel de preferință. Desigur, cititorii noștri pot indica printre cei 10 aleși ai lor și nume din afara listei noastre.

Cu începere de azi primim, pînă la 15 decembrie 1973 inclusiv, opțiunile cititorilor scrise în ordine, de la 1 la 10, fie pe cărți poștale, fie prin scrisori, pe adresa ziarului SPORTUL, str. Vasile Conta 16, București sectorul I, cu mențiunea PENTRU CONCURS '73. Cititorii care vor indica ordinea finală a celor mai buni 10 sportivi români ai anului 1973 vor primi, ca de obicei, premii.

ATLETISM	Virginia IOAN	• 1,90 m la Balcaniada de la Atena • campioană mondială universitară la Moscova
	Argentina MENIS	• a treia performanță mondială a anului
	Gheorghe GHIPU	• campion și recordman european de juniori
BOX	Simion CUȚOV	• campion european
	Constantin GRUIESCU	• campion european
BOB	Ion PANȚURU	• medalie de bronz la C.M.
CAIAC — CANOE	Ivan PATZAICHIN	• campion mondial
	Gheorghe DANILOV și Gheorghe SIMIONOV	• campioni mondiali
CANOTAJ	Ilie OANȚĂ și Dumitru GRUMEZESCU	• campioni europeni
CICLISM	Vasile TEODOR	• cîștigătorul „Turului României"
GIMNASTICĂ	Alina GOREAC	• medalii de argint și bronz la C.E.
	Dan GRECU	• medalie de argint la C.E. • campion mondial universitar la inele
HANDBAL	Doina COJOCARU Lidia STAN Cornel PENU Cristian GAȚU	• cei mai buni handbaliști ai anului
HALTERE	Ion HORTOPAN	• locul IV la C.M. cat. muscă (total) • medalie de bronz la stilul smuls
NATAȚIE	Anca GROZA	• locul X la C.M. • multiplă campioană balcanică
LUPTE	Nicu GINGĂ	• campion mondial
	Gheorghe BERCEANU	• campion european
POPICE	Vasilica PINȚEA	• trei medalii de aur la C.E. de juniori
SCRIMĂ	Mihai ȚIU	• locul 4 la C.M.
TENIS	Ilie NĂSTASE	• Premiul F.I.L.T.
TENIS DE MASĂ	Maria ALEXANDRU	• campioană mondială
TIR	Ilie CODREANU	• de patru ori campion al țării, realizator al unor performanțe de valoare mondială

ÎN AȘTEPTAREA ÎNGHEȚULUI

PATINOARELE NATURALE — LA ORDINEA ZILEI!

• Numeroase suprafețe de gheață în toate sectoarele Capitalei

Prima zăpadă, primul derdeluș... Iată, surprinși de fotoreporterul nostru Vasile Bageac, cîțiva copii din cartierul Floreasca, gustînd, cu entuziasmul caracteristic vîrstei, din plin bucuria acestui început de iarnă.

Gerul nu i-a surprins nepregătiți pe gospodarii bazelor sportive bucureștene. În dorința de a oferi iubitorilor patinajului cît mai multe locuri unde aceștia să poată practica sportul preferat, în Capitală, s-au luat măsuri pentru amenajarea unui mare număr de patinoare naturale.

Primele, în parcul **Progresul** și la **Electromagnetica**, își așteaptă astăzi vizitatorii. De mîine, 3000 metri pătrați de gheață vor sta la dispoziția copiilor pe terenurile bituminate ale bazei sportive **„Voinicelul"**.

Iată ce ne-a arătat un raid-anchetă, întreprins în aceste zile, pe tema : **„Ce-și propun organizațiile sportive ale Capitalei în sezonul de iarnă ?"**

„VOINICELUL" A PRIMIT ÎN DAR PATINE

Cea mai tînără grupare sportivă bucureșteană „Voinicelul" am găsit-o, așa cum ne-a obișnuit, pe fază. Deși la... prima sa iarnă, „Voinicelul" vrea să se comporte precum o asociație cu experiență. Pe întreaga suprafață de asfalt a bazei — circa 3 000 mp — se preconizează să se toarne apă, pentru a o transforma într-un imens patinoar. În vederea apropiatului eveniment au și fost confecționate mantinele speciale, joase, cu o dublă funcționalitate : de delimitare a suprafeței de gheață și de staviă în fața apei.

Pentru tinerii patinatori au fost pregătite de pe acum vestiarele, iar stația de radio amplificare și-a îmbogățit colecția de benzi cu cîteva melodii recomandate cu precădere sportului gheții. Și pentru ca activitatea ce se va desfășura aici să pornească „cu toate pînzele sus", Comisia municipală de patinaj, cu sprijinul federației de specialitate, a dotat „Voinicelul" cu cîteva zeci de perechi de patine. Așadar, pe str. Caporal Ruică, va funcționa în această iarnă cel mai mare patinoar din cartierul Balta Albă.

ȘI ÎN STRADA DR. STAICOVICI...

...în frumosul parc al Clubului sportiv Progresul se va patina. În acest scop, de pe două terenuri au fost scoși stîlpii cu panourile de baschet, iar laturile au fost ușor taluzate pentru a putea reține apa. Tovarășul **Mihai Anghel**, vicepreședintele clubului, ne-a rugat chiar să anunțăm că la patinoarul ce va fi deschis în strada dr. Staicovici copiii din cartier vor avea accesul gratuit.

Și la „Progresul" au fost pregătite vestiarele pentru patinatori, iar în imediata apropiere a viitoarei oglinzi de gheață au fost instalate difuzoare, conducerii clubului rămînîndu-i ca singură problemă de rezolvat deschiderea unui centru de închiriat și ascuțit patine.

C.E.F.S. SECTORUL II SPERĂ SĂ DEVINĂ FRUNTAȘ PE CAPITALĂ...

...prin numărul mare de patinoare ce vor funcționa în sector ; prin modul cum vor fi întreținute suprafețele de gheață ; prin numărul

Gheorghe ȘTEFĂNESCU

(Continuare în pag. a 2-a)

ELISABETA SZILAGY ȘI GRIGORE MARIN — CAMPIONI PE ANUL 1973 LA POPICE

Dintre cele 8 junioare care au atins sau depășit 400 p.d., în primul tur al finalei campionatului individual, în manșa decisivă, desfășurată ieri pe arena Constructorul din Capitală, doar două sportive au reușit să confirme așteptările : *Elisabeta Szilagy* și *Olimpia Tăbăcaru*. Acționînd cu siguranță și mult calm în momentele dificile, ele au obținut, din nou, cifre valoroase (426 și, respectiv, 405), ocupînd, în ordine, primele două locuri. Nesperat de bine a evoluat în runda de ieri bucureșteanca *Eva Litași*, marcată cu 433, urcînd pe cea de-a treia treaptă a podiumului premiatelor. Restul candidatelor la titlu au jucat excesiv de nervos, au spart și ratat exasperant, lidera primului tur, Bălașa Mirică — de exemplu — situîndu-se pe locul 7 în final.

CLASAMENT : 1. *Elisabeta Szilagy* (Voința Tg. Mureș) 849 (423—426) ; 2. Olimpia Tăbăcaru (Voința Galați) 828 (423—405) ; 3. Eva Litași (Voința București) 823 (390—433) ; 4. Elena Muscalagiu (Voința Craiova) 789 (385—404) ; 5. Ana Nistor (Voința Galați) 785 (400—385) ; 6. Doina Mihăilă (Voința Ploiești) 784 (400—384).

Întrecerile băieților, desfășurate pe pistele arenei Laromet, au fost interesante și de un bun nivel tehnic. Marele favorit după manșa I, rapidistul *Grigore Marin* (care, împreună cu Valeriu Pișcoi, a cîștigat și proba la perechi) și-a menținut avantajul cucerind titlul de o manieră categorică. Bine s-au comportat și juniorii clubului Voința Cluj, *I. Stefutz* și *A. Molnar*, care au ocupat locurile imediat următoare. O remarcă pentru tînărul popicar ieșean *Petru Crivoi*, clasat înaintea multor jucători divizionari.

CLASAMENT : 1. *Gr. Marin (Rapid București) 1758 p.d. (în manșa I 903 — în manșa a II-a 855)*, 2. I. Stefutz 1690 (866—824), 3. A. Molnar 1669 (815—854) — ambii de la Voința Cluj, 4. P. Crivoi (Nicolina Iași) 1630 (801—829), 5. M. Bălescu (Voința Buc.) 1614 (799—815), 6. C. Cristoi (Olimpia Reșița) 1607 (772—835).

Marin Grigore (Rapid București) a cîștigat titlul de campion național și la proba individuală.

STEAUA — UNIVERSITATEA CRAIOVA, MECIUL DE „PRIM PLAN" AL ETAPEI Nr. 16 DIN DIVIZIA A LA FOTBAL

Intrăm, prin urmare, cu etapa de mîine a Diviziei A, în primul „supliment" al actualei ediții. Etapa a XVI-a din campionat, împreună cu ultima ieșire în scenă a acestor formații, coroborată cu examenul de miercuri, din cupă, trebuie să ne dovedească — sub raportul pregătirii generale — dacă echipele noastre din zonele

PLOIEȘTI :	Petrolul
CONSTANȚA :	F. C. Constanța
TIMIȘOARA :	Politehnica
BRAȘOV :	Steagul roșu
CLUJ :	C.F.R.
REȘIȚA :	C.S.M.
IAȘI :	Politehnica
BUCUREȘTI :	Steaua
BUCUREȘTI :	Dinamo

Firește, meciul de prim-plan al etapei este cel de pe stadionul „23 August" care va fi transmis integral și de studioul nostru de televiziune.

E o partidă care aduce în teren două formații de frunte ale actualei ediții — pe liderul autoritar al clasamentului, cîștigător al primei părți a întrecerii cu două etape înainte de ultima etapă a turului — și pe una dintre echipele care au marcat o revenire performanței sînt capabile de eforturile pretinse de o „schemă mărită", în orice caz mai aproape de pretențiile fotbalului actual. Este, acesta, elementul cel mai important de urmărit în cele nouă întîlniri de mîine, a căror lovitură de începere e prevăzută pentru ora 14, cu excepția meciului Dinamo — Jiul, care va începe la ora 11,30 :

— „U" Cluj
— Rapid
— F. C. Argeș
— S. C. Bacău
— U.T.A.
— Sportul studențesc
— A.S.A. Tg. Mureș
— „U" Craiova (stadion „23 August")
— Jiul (stadionul Dinamo)

în ultima perioadă de timp. Nu înseamnă, însă, că celelalte jocuri nu au și ele doza lor de interes. Dimpotrivă. Cu greutatea pe care deciziile întîlnirilor de mîine o au în fixarea pozițiilor din clasamentul care va trăi de la 9 decembrie și pînă la începutul lui martie, ele capătă un plus de importanță care, sperăm, se va manifesta pozitiv în desfășurarea întrecerilor, printr-un plus de angajament.

CAMPIONATUL REPUBLICAN DE LUPTE LIBERE PE ECHIPE

STEAUA A ÎNTRECUT DETAȘAT PE DINAMO BRAȘOV!

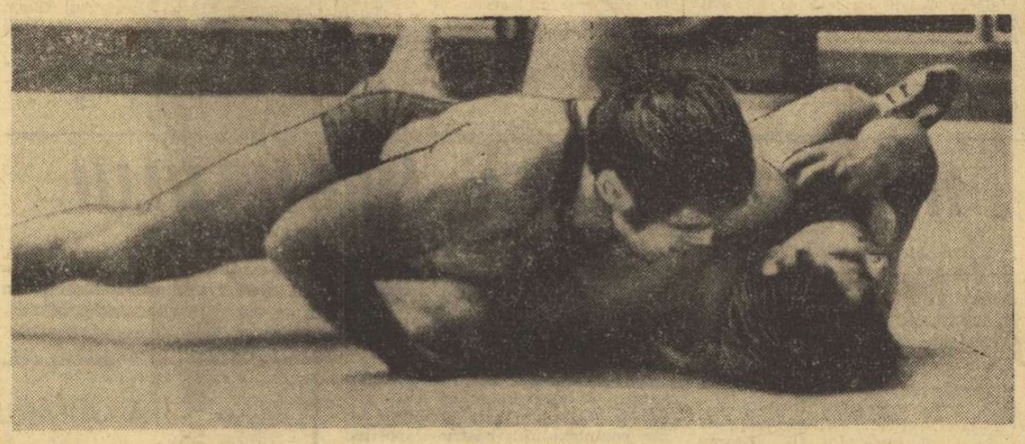

Nicolae Marton (Dinamo Brașov) l-a fixat cu umerii pe saltea pe Ștefan Grigoraș (C.S. Tîrgoviște) și arbitrul va consemna tușul. Foto : Vasile BAGEAC

Abia încheiat campionatul republican de lupte greco-romane pe echipe și în sala Floreasca s-au reunit, vineri dimineața, componenții celor mai bune șase formații din țară la celălalt stil, libere, pentru a-și măsura forțele în lupta pentru titlul de campioană pe acest an.

Întrecerile din cadrul primelor două tururi, disputate dimineața, au evidențiat echilibrul valoric existent între mai multe echipe, astfel că n-am mai asistat, ca la celălalt stil, la detașarea categorică a favoritelor Dinamo și Steaua, care obțineau victorii rapide, la scoruri categorice. Numai Steaua a reușit să-și întreacă partenerele de concurs la scoruri mai severe : 20—4, cu Rapid și 27,5—0,5, cu C. S. Tîrgoviște. În rest, disputa pentru victorie a fost destul de echilibrată, componenții celorlalte echipe fiind obligați să facă mari eforturi pentru fiecare punct adus echipelor lor. Valoarea apropiată a concurenților, dar și dorința lor de afirmare, a făcut ca spectatorii prezenți la întreceri să fie martorii unor meciuri frumoase, presărate cu multe procedee spectaculoase, în care decizia a stat sub semnul întrebării pînă în ultimele secunde de luptă. În prima întîlnire cele două formații brașovene (Dinamo și Steagul roșu) au realizat o partidă foarte echilibrată pînă la categoria 90 kg. Din acel moment însă, superioritatea categorică a dinamoviștilor și-a spus cuvîntul și cele trei victorii consecutive prin tuș, realizate de I. Lup, T. Stoian și I. Marton au făcut ca scorul să devină favorabil lor : 23—15.

În cealaltă întîlnire a primului tur s-au întrecut Dunărea Galați și Rapid. Cei mai mulți specialiști acordau prima șansă gălățenilor. Și, totuși, elevii antrenorului Vasile Pătrașcu s-au mobilizat la maximum și au realizat o prețioasă victorie în fața echipei din Galați, cu scorul de 21—15. Din echipa giuleșteană s-au remarcat Ion Chitea, Nicolae Roman, Constantin Lupu, Luca Rădoi și Nicolae Bădulescu, care au cîștigat meciurile susținute.

În confruntările din cadrul turului al doilea, Steagul roșu Brașov s-a anunțat o serioasă pretendentă la medalia de bronz a diviziei. Cu o formație compusă din sportivi bine pregătiți, în special la categoriile mici, dintre care s-au remarcat Gh. Bărcu, I. Vlădescu, I. Breazu, C. Moldovan, P. Androne și T. Limbă (cîștigători în partidele susținute), brașovenii au obținut victoria cu

Mihai TRANCA

(Continuare în pag. a 2-a)

„CUPA CARPAȚI", O MARE COMPETIȚIE INTERNAȚIONALĂ DE POPICE

Arena Voința din Capitală găzduiește azi și mîine cea mai importantă competiție internațională a anului organizată de țara noastră, **„Cupa Carpați"**. La cea de a VII-a ediție a competiției participă jucători și jucătoare din nouă țări — **Bulgaria, Cehoslovacia, R. D. Germană, R. F. Germania, Iugoslavia, Polonia, Ungaria, Suedia și România.** Printre concurenți se numără aproape toți așii sportului popicelor de pe continent, ca de pildă actualii campioni mondiali N. Dragas (Iugoslavia), Elena Trandafir (România) ș. a.

Întrecerile se dispută la proba individuală (femei și bărbați) și perechi mixte. Reuniunea de azi începe la ora 10. Cîștigătorii ediției de anul trecut a **„Cupei Carpați" : Klaus Baer** (R.D.G.) la masculin **Ana Petrescu** (România) la feminin, **Ilie Băiaș și Ana Petrescu** (România) la perechi mixte.

„CUPA DUNĂRII" LA TELEGRAFIE

În perioada 2—4 decembrie se desfășoară, la Radioclubul Central din București, Concursul internațional de telegrafie pentru „Cupa Dunării", organizat de Federația Română de Radioamatorism. La această interesantă competiție, ajunsă anul acesta la a patra ediție, iau parte radioamatori telegrafiști din Bulgaria, Cehoslovacia, Ungaria, Uniunea Sovietică și România. Fiecare echipă este formată din trei concurenți.

Conform regulamentului, concurenții participă la trei probe și anume : **regularitate** (recepție și transmitere), **recepție — viteză** și **transmitere — viteză.** Cupa va fi decernată echipei care va realiza cel mai bun punctaj prin adunarea rezultatelor obținute la fiecare probă.

Țara noastră este reprezentată de Radu Bratu, Gheorghe Cîmpeanu și tînărul Coca Pavlic. Reamintim că, la precedentele ediții, „Cupa Dunării" a revenit de două ori României și o dată Cehoslovaciei.

DOUĂ IERNI PÎNĂ LA J. O. INNSBRUCK 1976

PENTRU A REINTRA ÎN ELITA MONDIALĂ, BIATLONIȘTII TREBUIE SĂ MUNCEASCĂ MAI MULT ȘI MAI ORGANIZAT

• Comportare inconstantă și sub posibilități • Pregătire slabă și în sălturi la cluburi • Tragerea... s-a dovedit cheia succesului • Exigență... și calitate

Pentru sporturile de iarnă primul an al actualului ciclu olimpic s-a și consumat. Intrăm în al doilea. Cunoscînd că următoarea ediție a J. O. este programată la începutul anului 1976 (ianuarie) deducem ușor că, de fapt, sportivii pîrtiilor albe mai au pentru pregătire doar două ierni și... două veri. Intenționat am precizat **două veri** pentru că, după cum se va vedea în continuare, pregătirea de vară sau mai exact cea care se efectuează pe uscat a fost serios incriminată la consfătuirea-analiză a lotului național de biatlon, întreprinsă de F. R. Schi-Bob la Brașov, analiză ale cărei principale concluzii ne străduim să le facem cunoscute cu gîndul că, cei în cauză meditînd asupra lor și acționînd operativ și corelat, vor face ca pregătirea și rezultatele biatloniștilor să atingă parametrii necesari marilor performanțe.

REZULTATE INCONSTANTE ȘI NESEMNIFICATIVE

Dacă acceptăm rezultatele individuale obținute de N. Fontana și Gh. Girniță (locul III și, respectiv, VI) la concursul Armatelor Prietene, în compania unora dintre cei mai valoroși biatloniști ai continentului și ai lumii, sportivi din U.R.S.S., R.D.G. sau R. P. Polonă, unii dintre ei medaliați la J. O. și campionate mondiale, în rest **comportarea biatloniștilor în trecutul sezon** — fie în cadrul echipei naționale (meciul cu Italia), fie în întîlnirile intercluburi **(R.S.C., R.D.G.) a fost slabă, inferioară posibilităților individuale și colective ale actualei garnituri.** Cu atît mai slabă cu cît lotul de schiori biatloniști se află în plină maturitate și este stimulat de aportul de energie și entuziasm al unor tinere și reale speranțe promovate după „acțiunea Sapporo" cum ar fi Gh. Girniță, I. Voicu, N. Cristoloveanu, N. Urs, I. Păunescu. Rezultatele de la Pamporovo (Bulgaria) demonstrează potențialul real al biatloniștilor români de a se reînscrie pe orbita marilor performanțe, iar inconsecvența în comportare sau inconstanța de formă de-a lungul sezonului au cauze reale care nu pot fi omise. Prima ar fi...

...PREGĂTIREA SLABĂ (ȘI ÎN SĂLTURI) DE PESTE VARĂ !

„Degeaba lucrăm iarna, dacă n-avem baza de peste vară", spunea Marcel Stuparu, unul dintre antrenorii de biatlon. „Se lucrează puțin, prea puțin pe uscat, la pregătirile secțiilor din cluburi" — îl completa antrenorul Gyorgy Vilmoș. „Ne-am rezumat, în general, la pregătirea pe zăpadă" — spunea Gh. Olteanu, ceea ce a fost insuficient, deoarece ne-a lipsit o bază de rezistență, care a provocat oscilații de formă".

Într-adevăr, la cluburi se lucrează pe uscat circa 50 la sută din volumul de muncă pe care cei citați mai înainte l-au văzut în pregătirea principalilor adversari (R.D.G., U.R.S.S., etc.). În plus, **s-au folosit mijloace oarecum rutiniere, uniforme, renun-**

Mihai BARA

(Continuare în pag. a 2-a)

SPECIALIȘTII au cuvîntul

În ciuda faptului că iarna pare să se fi „instalat" definitiv pe meleagurile noastre, întrecerile republicane (chiar dacă sînt în aer liber...) continuă cu intensitate, în conformitate cu calendarul competițional. Dar, apropierea sfîrșitului de an, marchează și intrarea în actul final al multora dintre competițiile de amploare ale sezonului. În aceste zile, se consumă turneul final la lupte libere ; va avea loc, de asemenea, ultima etapă la judo, în timp ce la tenis de masă este programată... penultima rundă a disputei pentru titlu. Despre aceste confruntări vorbesc, azi, cîțiva dintre specialiștii ramurilor sportive în cauză.

LA LUPTE LIBERE, STEAUA ARE TOATE ȘANSELE SĂ-ȘI PĂSTREZE TITLUL

În acest sfîrșit de săptămînă, sala Floreasca din Capitală este gazda turneului final al campionatului de lupte libere pe echipe la care iau parte formațiile Steaua, Rapid, Dinamo Brașov, Dunărea Galați, Steagul roșu Brașov și C.S. Tîrgoviște. Despre acest ultim act al diviziei de lupte libere am cerut părerea a doi dintre reputații noștri tehnicieni.

Ion CRÎSNIC — antrenor federal : **„Nu este prea ușor să vorbești despre o competiție înainte de desfășurarea ei. De obicei, este riscant să faci pronosticuri. Dacă mi-ați fi solicitat să-mi exprim părerea cu privire la campionatul de greco-romane, vă spun sincer, n-aș fi îndrăznit să fac pronosticuri, valoarea celor două formații candidate la titlul de campioană, Dinamo și Steaua, fiind sensibil egală. Acum, îmi este mult mai simplu să prevăd că Steaua nu poate pierde primul loc. Această formație, multiplă campioană, este mult mai omogenă și mai puternică decît celelalte candidate la primele locuri în ierarhia națională. Lupta pentru celelalte locuri va fi mult mai echilibrată, pentru aceste poziții concurînd, cu șanse aproape egale, Dinamo Brașov, C.S. Tîrgoviște, Dunărea Galați, Steagul roșu Brașov și chiar Rapid București".**

Ion BĂTRÎN — antrenor la Dinamo Brașov : **„Noi ne-am pregătit cu multă seriozitate pentru această ultimă fază a competiției pe echipe și sperăm să ne prezentăm cît mai bine. Echipa pe care o antrenez este compusă din elemente tinere, majoritatea lor fiind sportivi talentați și dornici de afirmare. Obiectivul nostru în campionat este ocuparea locului II și sper că-l vom realiza. Nu insemnează, însă, că în disputa cu Steaua vom porni învinși dinainte. Dinamoviștii brașoveni își vor apăra cu strășnicie șansele și, firește, vor urmări, pe cît posibil, victoria".**

ULTIMA ETAPĂ LA JUDO, DOMINATĂ DE LUPTA PENTRU EVITAREA RETROGRADĂRII

Duminică dimineața, în sala Floreasca din Capitală, toate cele 12 formații care activează în campionatul diviziei A de judo se vor înfrunta în cadrul ultimei etape. În ordinea desfășurării vor avea loc meciurile : **Rapid București — Dinamo Brașov, A. S. A. Tg. Mureș — Universitatea Cluj, Unirea Arad — I.E.F.S., Constructorul Miercurea Ciuc — Universitatea București, Dinamo București — Politehnica București și Universitatea Craiova — Școala sportivă Unirea Iași.** Despre întrecerile acestei ultime etape ne-a vorbit prof. MIHAI BRAILEANU, antrenorul echipei Universitatea București.

„Cu toate că lupta pentru titlul de campioană s-a încheiat în etapa anterioară, cînd Dinamo București s-a distanțat la două puncte de celelalte pretendente și, deci, nu mai poate fi întrecută, meciurile de mîine, pentru apropae toate celelalte echipe, sînt deosebit de importante. Mai intîi aș vrea să subliniez că locurile II și III sînt asaltate de 5 formații — I.E.F.S., Rapid, Politehnica București, Dinamo Brașov și, într-o oarecare măsură, de echipa mea. Apoi, cred că și disputa pentru evitarea retrogradării va fi îndirjită. Una dintre cele două formații ce vor părăsi divizia A este cunoscută mai de mult : Universitatea Craiova. Cea de a doua, însă, va fi cunoscută după această etapă, în dispută aflîndu-se echipele Constructorul Miercurea Ciuc, Șc. sp. Unirea Iași și Universitatea Cluj. Dintre acestea, după părerea mea, pot evita retrogradarea Unirea și Universitatea, favorite în fața adversarelor. În ceea ce privește pe Constructorul cred că nu va putea depăși formația mea, mai ales că de cîteva zile îl avem în echipă pe cunoscutul semigreu Dumitru Alexandru, multiplu campion republican".

MECIURI DE TENIS DE MASĂ DECISIVE PENTRU DESEMNAREA ECHIPELOR DE PE LOCURILE 3-5

Penultima etapă a campionatului Diviziei A la tenis de masă cuprinde nouă partide, patru feminine și cinci masculine. Dacă lupta pentru titlurile republicane poate fi considerată ca încheiată, echipele Progresul fiind virtuale campioane, întrecerile continuă să fie interesante pentru definitivarea ocupanților locurilor 3—5. Iată care este și părerea antrenorul arădean EMIL PROCOPEȚ :

„Mai intîi aș vrea să adresez felicitări jucătoarelor de la Progresul București și antrenorului lor, prof. Nicolae Angelescu pentru frumoasa lor performanță de a cîștiga titlul național. Cît privește meciurile de simbătă și duminică, la fete, ele vor avea să decidă ierarhia formațiilor de pe pozițiile 3—4—5 (locul secund revenind, cred, de pe acum sportivelor din prima garnitură de la C.S. Arad).

VOLEI: EXPERIENȚA RAPIDISTELOR FAȚĂ-N FAȚĂ CU ELANUL TINERELOR DE LA CONSTRUCTORUL

În etapa a VIII-a a campionatelor de volei se detașează partida feminină dintre Rapid și Constructorul București, programată simbătă după amiază (ora 17), în Giulești. Iată opiniile despre meci ale celor doi antrenori.

ALEXANDRU CHIRIȚĂ (Constructorul). **„Vom lupta din răsputeri pentru victorie. Nu pornim nici cu gîndul înfrîngerii, dar nici nu considerăm că succesul ne este dinainte asigurat. Meciul cred că va fi echilibrat, mai ales datorită clujencelor pe care jucătoarele mele sînt hotărîte să le depună pentru a se ridica la nivelul campionatelor. La cele 4 antrenamente efectuate în vederea acestui important meci, fetele au arătat o bună dispoziție de joc și multă dorință de a-și însuși indicațiile tactice. Rapidul beneficiază, firește, de jucătoare cu mai multă experiență, însă sper că elanul și dorința de afirmare a tinerelor mele sportive vor putea contrabalansa atuul rapidist. Întregul meu lot se prezintă în condiții bune de concurs, după ce mai multe jucătoare suferiseră diferite accidente cu puțin timp în urmă".**

DAVILA PLOCON (Rapid). **„Intîlnirea cu lidera seriei I, Constructorul, a căpătat pentru noi o importanță deosebită, datorită faptului că învingătoarea se poate sorcoti în bună măsură pusă la adăpost de emoțiile calificării în turneul final. Desi Constructorul este — aș putea spune — revelația acestui campionat, cred că victoria va reveni Rapidului, atît pentru faptul că meciul are loc în sală noastră, cît și datorită experienței de concurs mai vaste a echipei pe care o antrenez. Am pregătit totuși partida cu atenția care se cuvine. Sextetul va fi și de data aceasta cel obișnuit".**

SERIOZITATEA PREGĂTIRILOR A DAT ROADE LA BALCANIADA DE HALTERE

Cea de a V-a ediție a Balcaniadei de haltere desfășurată săptămîna trecută la Atena a încheiat activitatea internațională din acest an a reprezentativei României.

Ultimele confruntări internaționale ale halterofililor români au consemnat fără îndoială unele progrese. Victoria clară repurtată de sportivii noștri în „triunghiularul" de la Ploiești, ca și un onorabil loc secund la Balcaniadă, vin să confirme că, în ultimul timp, această disciplină merge pe un drum bun. **Cea ce a dus la ieșirea din anonimat a halterofililor noștri este, în primul rînd, seriozitatea cu care lucrează antrenorii lotului (Ștefan Petrescu, Gh. Mănăilescu) și antrenorii de club** (T. Roman, L. Ionescu, Ilie Ienciu etc.). **Ei au demonstrat că atunci cînd există perseverență, entuziasm, se pot obține rezultate superioare. Firește, nu totul depinde de munca antrenorilor. Activitatea lor trebuie sincronizată cu dorința de afirmare și progres a elevilor lor.** În lotul nostru de haltere există un climat bun de muncă : disciplină, dăruire și un respect reciproc în relația antrenor-sportiv. Fără îndoială, aceste elemente au contribuit la progresele halterofililor noștri. Mai mult, poate, decît cele de ordin tehnic și metodologic, acestea constituind un domeniu în care antrenorii noștri mai au încă de învățat.

Să revenim, însă, la constatările pe care ni le-au prilejuit ultimele confruntări internaționale. Dacă la „triunghiularul" dintre echipele României, R.S.S. Bieloruse și Italiei sportivii noștri au fost în maximum de formă, nu același lucru au reflectat și rezultatele obținute de ei la Balcaniadă. Obiectivele propuse aici — cucerirea locului II pe națiuni și obținerea a două titluri balcanice pe categorii au fost realizate. Dar ne putem considera pe deplin satisfăcuți ? Să nu uităm că la două categorii am fost la un pas de cucerirea altor titluri (Aurel Miuț și Gh. Mîinea), ca să nu mai amintim de un al treilea (Constantin Dumitru), care dacă și-ar fi reeditat rezultatul de la Ploiești (287,5 kg la cat. semimijlocie) l-ar fi învins pe recordmanul mondial Nedelcio Kolev, clasat pe primul loc cu 285 kg. Cu aceste trei victorii, echipa României ar fi ocupat primul loc în clasamentul pe națiuni, obținînd o victorie răsunătoare, în fața uneia dintre cele mai valoroase formații din lume (Bulgaria a ocupat locul al II-lea la C.E. și C.M. la doar cîteva puncte de prima clasată, reprezentativa U.R.S.S.).

Faptul că, din motive obiective, întrecerile au fost amînate cu trei zile, a constituit, pentru toți concurenții un impediment în obținerea unor rezultate de valoare. Cu atît mai mult pentru aceia care au trebuit să slăbească pentru a realiza categoria și au stat sub tensiunea cîntarului. Înainte de a pleca la Balcaniadă, Ion Hortopan spunea că dorește să realizeze un nou record mondial la smuls, iar Spiridon Herghelegiu afirma că își va continua și la Atena seria recordurilor naționale. Dar recordurile dorite nu au fost realizate. În cazul lui Hortopan „tensiunea" cîntarului constituie un motiv plauzibil. Pentru Herghelegiu, însă, care nu trebuie să slăbească, aflîndu-se sub limita celor 120 kg —, există o altă explicație. Ducînd o luptă tactică cu Aleksandr Kraicev, el nu s-a hazardat la greutăți prea mari, căci trebuia să urmărească, în primul rînd, evoluția adversarului. Strategia adoptată și-a dovedit justețea, Herghelegiu obținînd victoria în fața unui adversar de renume mondial.

Făcînd bilanțul actualei Balcaniade, vom mai consemna faptul că sportivii bulgari și-au confirmat și de data aceasta clasa incontestabilă — deși, după cum ne spunea antrenorul echipei Ivan Abadiev — ei scontau pe cucerirea tuturor titlurilor și nu se așteptau la o comportare atît de bună a echipei României. Totodată, însă, nu trebuie trecută cu vederea ascensiunea manifestată de echipa Greciei și Turciei. Gazdele au luptat pentru ocuparea locului secund (cucerit, însă, de principala lor adversară, echipa României), iar selecționata Turciei, antrenată de apropae un an de fostul recordman mondial, maghiarul Gyözö Veres, a făcut și ea progrese remarcabile.

Ion OCHSENFELD

ÎN CAMPIONATUL DE RUGBY LIDERII STEAUA ȘI GRIVIȚA ROȘIE JOACĂ LA CLUJ ȘI SIBIU

Mîine se va disputa în Capitală și în patru orașe din țară (Cluj, Sibiu, Constanța și Birlad) cea de a VIII-a etapă a campionatului. Firește, cele mai importante jocuri pentru viitoarea configurație a clasamentului au loc în provincie și anume la Cluj și Sibiu, unde actualii lideri Steaua și, respectiv, Grivița Roșie se vor deplasa spre a susține dificilele lor partide. Dar iată programul complet al etapei: **BUCUREȘTI : Gloria—Chimia Năvodari, Sportul studențesc—Vulcan, Dinamo—Știința Petroșani ; CLUJ : Agronomia—Steaua ; SIBIU : C.S.M. —Grivița Roșie ; CONSTANȚA : Farul—Poli. Iași ; BÎRLAD : Buimentul—Universitatea Timișoara.**

AZI ȘI MÎINE, ÎN CAPITALĂ DIVIZIA A LA SCRIMĂ ÎȘI CONSUMĂ ULTIMUL ACT

Principala întrecere pe echipe a scrimerilor noștri campionatul diviziei A, a ajuns la ultimul episod, astăzi și mîine fiind programate în Capitală meciurile din cadrul etapei finale. Ele vor avea loc (începînd de la ora 8 dimineața) în sălile de scrimă, de forță și de tenis de masă ale clubului I.E.F.S., întrucît sala Floreasca II se află în plin proces de renovare.

După cum se știe la toate cele patru arme, echipele clubului Steaua dețin șefia în clasamentele respective, cu avansuri de 10 p la floretă (feminin și masculin), de 6 p la spadă și de 2 p la sabie, unde cvartetul Politehnicii Iași (în frunte cu Dan Irimiciuc) s-a menținut foarte aproape de lideri (care au cunoscut la această probă singura lor înfrîngere din campionat). Totuși, nici chiar la sabie, Steaua nu mai are emoții deoarece formația ieșeană nu dispune, la ora actuală, de efectivul complet.

Nici la extremitatea cealaltă a clasamentelor nu mai sînt multe probleme de rezolvat. La floretă masculin sabie și spadă, se cunosc candidații la retrogradare. În schimb, la floretă—fete se anunță o luptă aprigă între Medicina Tg. Mureș aflată pe penultimul loc cu 6 p și C.S. Satu Mare, care încheie clasamentul cu 4 p. În etapa anterioară, Medicina nu a reușit să obțină nici-o victorie iar sătmărencele au avut la activ doar un succes (în fața medicinistelor) și au trecut pe lîngă o prețioasă victorie în meciul cu Progresul (pierdut la tuș-average). Este de așteptat, așadar, ca întîlnirea directă dintre ultimele două clasate să decidă care din aceste echipe va activa, anul viitor, în eșalonul secund al scrimei.

În rest, se așteaptă o serie de partide viu disputate între formațiile care vor să se mențină pe primele locuri și cele ce aspiră să urce, în ultima clipă, în plutonul fruntaș.

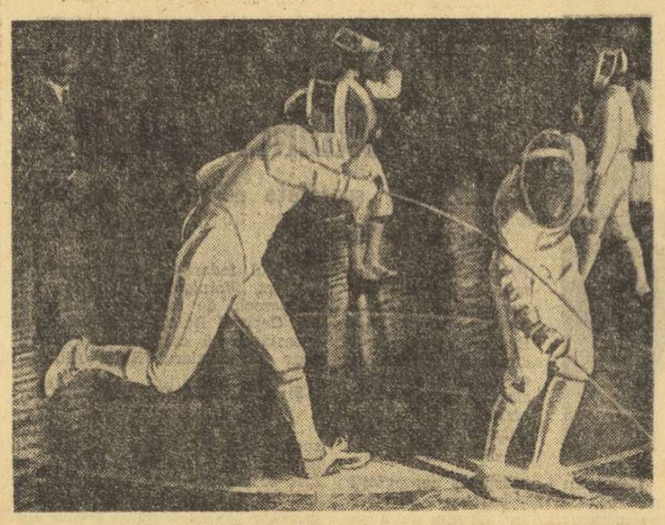

Moment din etapa precedentă : Magda Bartoș (stînga) într-un atac impetuos și Elisabeta Doară, într-o... paradă ciudată. Foto : Ion MIHĂICĂ

DOUĂ IERNI PÎNĂ LA J. O. INNSBRUCK 1976

(Urmare din pag. 1)

ținîndu-se la ciclism (2 000—3 000 km), la schi-role, la alergări de durată și rezistență (30—60 km). Astfel, avem explicația inconstanței, dar și revelația marilor posibilități ale actualei garnituri care, în condițiile îmbunătățirii metodelor de pregătire, a volumului de muncă, poate lupta cu șanse pentru locurile de frunte în elita mondială.

PREA PUȚINE TRAGERI CU ARMA...

Forța veteranilor (Vilmoș, Carabela, Cimpoia, Bărbășescu) **a constituit-o precizia la tir**, efect al unor tragere repetate și numeroase, **al unui antrenament metodic, individualizat, cu antrenor specializat de tir.** În vara trecută, și cea precedentă la cluburi, nu s-a tras de loc cu arma cu calibru redus sau cu aer comprimat. Cu armă de calibru mare s-a început tîrziu și s-a tras puțin, circa 6—700 cartușe de persoană, în timp ce minimul altor ani a fost de 3 800—4 000, iar al adversarilor este de 7—8 000 de persoană. Adăugînd la imprecizie și **încetineala trăgerii propriu-zise** (aceasta pentru că la antrenamente nu se trage, în general, după mare efort, ci mai mult static sau după eforturi scurte) înțelegem frecvențele și numeroasele penalizări ale biatloniștilor români. Dar să nu uităm, totodată, că ștafeta noastră de biatlon a fost capabilă la o ediție trecută a campionatelor mondiale să facă 16 trageri fără nici o penalizare. Se poate deci...

PREGĂTIRE ȘI CALENDAR ADECVAT

Fărămițarea pregătirii în diferite secții ale cluburilor creează decalaje de formă sportivă uneori irecuperabile, iar lipsa unui calendar, specific, intern și extern duce la **inexistența unor criterii reale, obiective, mobilizatorice de selecție.** Ca să nu mai vorbim de **imposibilitatea de a evalua corect nivelul internațional al formei sportive,** lucru absolut obligatoriu, atît în structura pregătirilor cît și în stabilirea obiectivelor intermediare și finale. Pregătirea bine dirijată, centralizată pe diferite planuri mai presupune și separarea sportivilor care se pregătesc pentru biatlon (ca o probă unitară : tir+alergare) de cei care se antrenează pentru probele clasice de fond. Pentru că a alerga după mai mulți iepuri, înseamnă aproape întotdeauna a nu prinde nimic, ceea ce este valabil și în cazul nostru.

CONLUCRARE CU MEDICUL, RECUPERARE DUPĂ EFORT...

Toate acestea nu sînt simple aserțiuni metodice, ci coordonate obligatorii ale unui antrenament metodic modern și științific, conștientizat și responsabil.

Este bine cunoscută puterea de muncă, devotiunea cu care se pregătesc biatloniștii. Ei nu ocolesc ci dimpotrivă pretind un cadru de exigență, un volum și intensitate de muncă crescute, într-o articulare perfectă a atribuțiilor triumviratului sportiv—medic—antrenor, pentru solida construire a rezultatului sportiv ca efort colectiv, de echipă. Toate acestea înseamnă o perfectă disciplină a muncii și a odihnei, o permanentă asistență medicală, condiții de refacere după efort. În iarna trecută, aceste condiții ale performanței n-au fost posibile în amintita funcționare de forțe, ceea ce **ne determină să apreciem că pe viitor va trebui reconsiderată perspectiva pregătirii olimpice. Aceasta cu atît mai mult cu cît experiența sezonului încheiat a dovedit că cluburile nu susțin suficient nici material, nici metodic, nici cu masa de schiori-juniori această dificilă, dar frumoasă probă.**

★

Chibzuind îndelung și responsabil, din interiorul colectivului lor, asupra căilor și mijloacelor de revenire în elita mondială, biatloniștii dovedesc o suficientă maturitate pentru a li se putea acorda girul de încredere și cadrul de realizare a obiectivelor de mare perfomanță pe care și le propun.

CAMPIONATUL REPUBLICAN DE LUPTE LIBERE

(Urmare din pag. 1)

22,5—7,5 în fața echipei Dunărea Galați.

Cealaltă echipă brașoveană, Dinamo, prin succesul destul de clar realizat în disputa cu C. S. Tîrgoviște (30—10) a mai făcut un pas important spre locurile fruntașe în clasamentul final.

Dar, în programul primei zile de concurs figura și meciul derby al turneului final al campionatului de lupte libere pe echipe, cel dintre campioana en titre, Steaua și tînăra formație Dinamo Brașov. Judecînd după tinerețea și talentul componenților formației de la poalele Timpei, ca și după evoluțiile lor foarte bune din primele partide susținute în sala Floreasca, cei prezenți așteptau ca brașovenii să opună campionilor o dîrză rezistență. Cîțiva susținători ai formației Dinamo Brașov, mai optimiști, apreciau că este posibilă chiar și o surpriză. Lucrurile nu s-au petrecut însă așa. Și aceasta, nu pentru că sportivii brașoveni n-ar fi fost capabili de o comportare mai bună. Cu alte ocazii, ei au dovedit că pot mult mai mult decît ne așteptam. Cîțiva dintre sportivii dinamoviști, de la care se așteptau victorii, au cedat cu prea mare ușurință în fața concurenților de la Steaua. De pildă, Grigore Condrat, luptător care a făcut parte și din lotul național, a fost întrecut clar la puncte (14—6) de Gigel Anghel, un tînăr fără veleități. De asemenea, Gheorghe Dobrănel — sportiv apreciat printre cei mai buni la categoria sa — a fost învins prin tuș, după numai un minut de luptă, de către Claudiu Zanier. Singurii componenți ai formației Dinamo Brașov care și-au întrecut adversarii de la Steaua au fost **Octavian Feier** (48 kg) și **Emilian Cristian** (74 kg). În aceste condiții, victoria formației campioane a fost destul de ușoară, scorul (28,5—9,5) fiind edificator.

În disputa pentru ultimul loc (III), pe podium s-au întîlnit Rapid și Steagul roșu Brașov. Toate eforturile giuleștenilor s-au izbit de forma excelentă a reprezentanților formației brașovene de la categoriile mici. Primele cinci meciuri au fost cîștigate, în această ordine, de brașovenii **Gh. Bărcu, I. Vlădescu, I. Breazu, C. Moldovan, P. Androne,** rezultate care au asigurat scorul favorabil echipei din Brașov, cu 22—14.

În ultimul meci al zilei, C.S. Tîrgoviște a reușit să depășească pe Dunărea Galați, nu fără ca sportivii din Tîrgoviște să facă adevărată risipă de energie. Scor final : 26—10.

Azi, de la ora 10, tot în sala Floreasca, se vor disputa ultimele partide din cadrul turneului final al campionatului.

ÎN AȘTEPTAREA ÎNGHEȚULUI

(Urmare din pag 1)

concursurilor populare de patinaj ce se vor organiza.

Dorința biroului Consiliului pentru educație fizică și sport sectorul II este în fapt o provocare la întrecere adresată tuturor celorlalte șapte consilii, surate, ale Capitalei. Prim vicepreședintele C.E.F.S. al sectorului II, **Leonte Taflan, ne-a asigurat că au și fost luate toate măsurile ca imediat ce frigul se va înăspri, oglinzile de gheață să fie puse la dispoziția tuturor tinerilor, ca și celor ce vor să practice acest frumos sport.**

Vor funcționa patinoare la Grupul școlar Electronica (platforma Pipera), în Grădina Icoanei, în Parcul Ioanid, la stadionul Colentina, pe șoseaua Colentina, în fața fabricii „Stela" (pe o platformă asfaltată unde sînt marcate trei terenuri regulamentare de tenis), și tot pe șoseaua Colentina, la nr. 10, (stația Țeiul Doamnei"). Iată doar o parte din locurile marcate pe harta mare a sectorului, cu steguțe miniaturale purtînd mențiunea : PATINOAR.

PE LAC, PATINAJUL INTERZIS ?

„Aproape în fiecare an am avut de furcă cu copiii care, mari amatori de patinaj, intrau de cum dădea primul ger pe gheața, încă subțire, de pe lacul Băneasa, în dreptul strandului nostru — ne spune S. Constantinescu, secretarul asociației sportive C.P.B. Or, lacul, deși dintr-un anumit punct de vedere ar fi un loc bun pentru patinaj, prezintă dezavantajul că poate da naștere accidentelor. Pentru evitarea lor am hotărît să amenajăm un patinoar pe terenurile de tenis bituminizate ale complexului nostru sportiv. Aici, copiii vor putea patina fără ca cineva să-i deranjeze. În plus, tot aici vor putea să-și încerce calitățile sportive și membrii asociației noastre care încă de pe acum au început să se intereseze dacă avem totul pregătit, astfel ca la momentul oportun gheața să poată fi „recepționată". Da, totul este pregătit și deîndată ce se va instala gerul persistent, să se știe că patinoarul de la baza sportivă a C.P.B. funcționează.

SĂ SPERĂM CĂ AȘA VA FI...

După cum se vede, pretutindeni intenții bune. Comisia municipală de patinaj ne-a asigurat că, în actualul sezon, în fiecare sector vor funcționa cel puțin 15 patinoare naturale, că pe gheața Lacului Cismigiu, ca și la „Floreasca" și „23 August", vor fi organizate concursuri de patinaj viteză și artistic, de măsă, la care vor veni pentru demonstrații sportivi fruntași din asociațiile și cluburile bucureștene. Să sperăm că așa va fi ! În orice caz, noi ne propunem să urmărim în ce măsură toate aceste promisiuni vor fi traduse în fapte.

GALĂ DE BOX CU PARTICIPAREA LOTULUI REPREZENTATIV DE TINERET

Astă seară, de la orele 18, în sala Dinamo, din Capitală, are loc o atractivă reuniune pugilistică cu participarea lotului de tineret. Gala are ca scop definitivarea echipei reprezentative care, la 14 și 16 decembrie, va întîlni, în deplasare, echipa similară a Republicii Democrate Germane.

Antrenorul emerit *Teodor Niculescu* va face o verificare a majorității sportivilor vizați a îmbrăca tricoul național. Programul alcătuit va oferi amatorilor nobilei arte meciuri interesante, în care se vor înfrunta cei mai buni tineri sportivi, mulți dintre ei campioni naționali pe anul 1973. Iată ordinea partidelor : *cat. semimuscă :* Paul Dragu (Steaua) — Rușit Turan (Voința C-ța), *cat. muscă :* Nițâ Robu (Box club Brăila) — Ion Gavrilă (Voința Buzău), *cat. cocoș :* Ion Buzdugeanu (Electroputere) — Jenel Vancea (Dinamo Buc.), *cat. semiușoară :* Vergil Sîrbu (Dinamo Brașov) — Adrian Turcitu (Electroputere), *cat. semimijlocie :* Damian Cimpoiesu (Dinamo Brașov) — Marin Boteanu (Grivița Roșie), *cat. mijlocie mică :* Vasile Dîlea (C.S.M. Reșița) — Constantin Florea (Progresul Buc.), *cat. mijlocie :* Anghel Papuc (Box club Brăila) — Dorin Bubă (Metalul Suceava), *cat. semigrea :* Mircea Simon (Dinamo Buc.) — Constantin Văran (C.S.M. Reșița), *cat. grea :* Costică Dafinoiu (Box club Brăila) — Vasile Mingiuc (Steaua). Gala va mai cuprinde 3 meciuri de juniori și unul de seniori între *Constantin Stanciu* (Metalul Buc.) și *Gheorghe Pușcaș* (Voința Buc.).

AZI, LA PATINOARUL „23 AUGUST"

PRIMA DIN CELE DOUĂ PARTIDE DINTRE SELECȚIONATELE DE HOCHEI ALE ROMÂNIEI ȘI BULGARIEI

După un interesant sezon competițional intern (dominat de adoptarea unui nou sistem de întrecere : campionatul Diviziei A), selecționata de hochei a țării noastre intră treptat și în arena internațională, participînd la primele confruntări ale sezonului cu selecționate de peste hotare. Nu este vorba de un debut propriu-zis deoarece datorită condițiilor tehnice de joc începutul a fost făcut mult mai devreme (poate, prea devreme, în luna august !).

Se poate spune, așadar, că hocheiștii noștri inaugurează sezonul internațional susținînd, astăzi, pe patinoarul „23 August" prima din cele două jocuri cu reprezentativa Bulgariei. Evenimentul marchează startul unei interesante suite de întîlniri internaționale, care vor avea loc în țară și peste hotare în luna decembrie.

Adversarii jucătorilor români de astă seară sînt cunoscuți pentru vitalitatea lor și, îndeosebi, pentru ambiția cu care-și apără șansele, indiferent de valoarea formației pe care o au în față. Din acest motiv, chiar dacă pornesc cu prima șansă, reprezentanții țării noastre nu vor avea o misiune prea ușoară. În plus să nu uităm și faptul că, în ultima perioadă de timp, jucătorii bulgari au făcut mari progrese, fiind în momentul de față una din formațiile fruntașe ale grupei C a C.M. În concluzie, deci, un joc interesant, care promite o luptă aprigă pentru victorie. Partida de azi începe la ora 18, iar cea de mîine la ora 17, ambele fiind conduse de arbitri români.

din TOATE SPORTURILE

BASCHET Într-o dublă întîlnire desfășurată la Satu Mare, echipa de juniore a școlii sportive din localitate a întîlnit formația V.S.Z. Kosice. Oaspetele au cîștigat ambele meciuri, cu 67—66 și 70—38 ● ÎN CADRUL UNUI TURNEU EFECTUAT ÎN U.R.S.S., echipa feminină Sănătatea Satu Mare a jucat cu Spartak Munkacevo, obținînd următoarele rezultate: 57—53 și 31—60. ● 10 ECHIPE AU PARTICIPAT la faza pe județul Dîmbovița a „Cupei Federației" la minibaschet. Pe primele locuri s-au clasat: Șc. gen. 6 Găești la băieți. Șc. gen. 1 Pucioasa la fete. Au mai luat parte formații din Tîrgoviște, Aninoasa, Vulcana — Pandele ● ALTE CÎȘTIGĂTOARE: în județul Harghita, echipele Școlii sportive Gheorgheni, în orașul Turda, cele ale Școlii generale nr. 8 din Turda ● AU FOST STABILITE ORAȘELE GAZDĂ ale turului al treilea al campionatului republican feminin : grupa 1—6: **București** (22—24 martie), **Timișoara** (5—7 aprilie), Cluj (18—21 aprilie) grupa 7—12: Tg. Mureș, Satu Mare, Oradea (aceleași date ca la grupa 1—6). Ordinea jocurilor este aceeași ca în turul al doilea ● PLENARA COMITETULUI FEDERAL va avea loc în ziua de 17 decembrie, între orele 11 și 15, la sediul C.N.E.F.S. ● LA ÎNCHEIEREA PRIMULUI TUR al campionatelor republicane ale școlilor și juniorilor, pe locul I în serille respective se află: **la fete: Șc. sp. Satu Mare** (seria I), **Lic. 4 Oradea** (seria a II-a), **Lic. „Bolyai" Tg. Mureș** (seria a III-a), **Șc. sp. Ploiești** (seria a IV), **Șc. sp. Sibiu** (seria a V-a), **Lic. 35 București** (seria a VI-a), **Olimpia București** (seria a VII-a), **Șc. sp. Constanța** (seria a VIII-a) ; **la băieți: Șc. sp. Mediaș** (seria I), **Șc. sp. Satu Mare** (seria a II-a), **Șc. sp. Ploiești** (seria a III-a), **Șc. sp. Cluj** (seria a IV-a), **Dinamo București** (seria a V-a), **Lic. 35 București** (seria a VI-a), **Șc. sp. Constanța** (seria a VII-a), **C.S.M. Iași** (seria a VIII-a).

HANDBAL Pregătindu-se pentru debutul în Cupa Campionilor Europeni (programat la Leipzig, pe 13 ianuarie) campioana feminină a țării noastre, echipa **I.E.F.S. București** va participa săptămîna viitoare la un turneu internațional organizat de Institutul pentru educație fizică și sport din Sofia. În continuare, handbalistele bucureștence se vor alinia, în primele zile ale lunii ianuarie, la startul tradiționalei competiții internaționale de la Rostock, unde au cucerit anul trecut trofeul pus în joc. După acest ultim test, studentele se vor deplasa la Leipzig, pentru a primi replica echipei campioane a R. D. Germane, S.C. Leipzig, în cadrul C.C.E. Antrenorul **Ioan Bota** are la dispoziție următorul lot: **Elena Oprea, Liana Ficiu și Sabina Cullan** (portari) — **Maria Bota, Cornelia Mohanu, Aneta Schramko, Natalia Alexandrescu, Rodica Bunea, Florentina Guță, Maria Niță, Natașa Rubleneo, Doina Radu, Valentina Ionescu, Lucia Osman, Iuliana Robineci, Elena Frincu și Maria Bosi** ● C.J.E.F.S. IAȘI a organizat, în urmă cu puțin timp, o dublă întîlnire internațională între selecționatele masculine ale orașelor Iași și Chișinău, în ambele partide, formația oaspe a obținut victoria (cu 26—20 și cu 33—25) ● DUPĂ CUM NE RELATEAZĂ corespondentul nostru Alexandru Nour, formația feminină **Universitatea Iași**, care activează în prima divizie a țării, a participat la un turneu internațional în orașul polonez Lodz. Handbalistele ieșene au cucerit locul întîi, întrecînd pe **Start Lodz** cu 16—4 și pe **Anilana Lodz** cu 14—3. De notat că jucătoarele **Viorica Cojocariță, Maria Cacoveanu și Viorica Nedelcu** au primit trofeele acordate, în această ordine, golgeteriei, celei mai tehnice jucătoare și celui mai bun portar.

VOLEI Echipa masculină **Steaua București** pleacă, în cursul zilei de astăzi, în Belgia pentru a susține partidele din cadrul turului II al „Cupei campionilor" cu formația **Rebels Lier**. Vicecampionii noștri deplasează lotul obișnuit. După cum am mai anunțat, cele două echipe au convenit să joace ambele întîlniri la Lier, în zilele de 2 și 4 decembrie.

INSTITUTUL DE EDUCAȚIE FIZICĂ ȘI SPORT DIN BUCUREȘTI

anunță scoaterea la

CONCURS

a următoarelor posturi :

— Profesor la catedra de Științe sociale, disciplina Economie politică, poziția 2.

— Profesor la catedra de Gimnastică, disciplina Gimnastică sportivă, poziția 2.

— Lector la catedra de Teoria, Organizarea, Pedagogia și Psihologia educației fizice și sportului, disciplina Psihologia educației fizice și sportului, poziția 16.

— Șef lucrări la catedra de Gimnastică, disciplina Gimnastică modernă, poziția 27.

— Șef lucrări la catedra de Jocuri sportive, disciplina Baschet, poziția 7.

— Șef lucrări la catedra de Jocuri sportive, disciplina Baschet, poziția 6.

Candidații la concurs vor depune la secretariatul Institutului de educație fizică și sport din București, str. Maior Ene nr. 12, în termen de 30 zile de la data publicării acestui anunț în Buletinul oficial al Republicii Socialiste România, partea a III-a, cererea de înscriere la concurs la care vor anexa actele prevăzute de Legea nr. 6 privind Statutul personalului didactic din Republica Socialistă România, publicată în Buletinul oficial al Republicii Socialiste România partea I, nr. 33 din 15 martie 1969 și de instrucțiunile Ministerului Educației și Învățămîntului nr. 845 39/1969.

Cei care funcționează într-o instituție de învățămînt superior sînt obligați să comunice, în scris, rectorului acesteia înscrierea la concurs.

Concursul se va ține la sediul Institutului de educație fizică și sport din București în termen de 2 luni de la expirarea termenului de înscriere la concurs.

Informații suplimentare se pot obține zilnic între orele 12—14 la secretariatul Institutului, telefon 31.44.40.

A APĂRUT REVISTA „EDUCAȚIE FIZICĂ ȘI SPORT" Nr. 11/1973 !

Din sumar spicuim : **„Sistemul unitar de verificare și apreciere a gradului de pregătire fizică și sportivă a elevilor", „Aprecierea activității profesorilor de educație fizică".**

Rubricile : Teorie — studii — cercetări abordează problema — **„Testul în educație fizică și sport"** (II) ; iar tehnică — metodică — antrenament — vine în sprijinul antrenorilor de hochei și atletism prin două materiale de specialitate : **Echilibrul și stabilitatea în hochei pe gheață ; Consumul de oxigen — factor ajutător în selecția juniorilor pentru probele de semifond.**

Rubrica — Educația fizică și sportul în învățămînt este prezentă cu o tematică de actualitate : **Educația fizică în aer liber la clasele I—IV în sezonul rece.**

Un alt articol care reține atenția specialiștilor este inserat la rubrica Opinii-consultații, intitulat : **Puțin despre time-out.**

Procurați-vă din timp acest interesant număr care se găsește la toate centrele de difuzare a presei.

★

Doriți să primiți la timp și în bune condiții revista „Educație fizică și sport" ?

Reînnoiți-vă abonamentele pe anul 1974 !

fotbal

MÎINE, „RUNDA" A 16-a ÎN DIVIZIA A

PENULTIMUL ACT AL SEZONULUI DE TOAMNĂ

CLASAMENTUL ÎNAINTEA ETAPEI DE ASTĂZI

1. UNIV. CRAIOVA	15	10	3	2	32—16	23
2. F. C. Constanța	15	8	2	5	25—16	18
3. Steaua	15	7	3	5	20—15	17
4. Dinamo	15	7	3	5	21—18	17
5. F. C. Argeș	15	7	3	5	23—21	17
6. C.S.M. Reșița	15	5	6	4	23—19	16
7. A.S.A. Tg. Mureș	15	7	2	6	20—26	16
8. Jiul	15	6	3	6	19—15	15
9. Steagul roșu	15	6	3	6	15—12	15
10. Poli. Timișoara	15	5	5	5	12—13	15
11. „U" Cluj	15	6	2	7	13—14	14
12. U.T.A.	15	6	2	7	16—20	14
13. Sportul studențesc	15	6	1	8	21—19	13
14. Politehnica Iași	15	6	1	8	13—20	13
15. C.F.R. Cluj	15	5	3	7	18—28	13
16. Rapid	15	4	4	7	14—18	12
17. Petrolul	15	5	2	8	15—21	12
18. Sport Club Bacău	15	4	2	9	17—26	10

STEAUA (3) — UNIVERSITATEA CRAIOVA (1)

● **ULTIMELE REZULTATE DIRECTE:** 1970/71: 2—0 și 1—1; 1971/72: 1—2 și 1—1; 1972/73: 0—0 și 2—6.

● Pregătiri asidue la craioveni. Antrenamente zilnice în vederea găsirii celei mai bune formule de echipă. Se anunță ca certă reintrarea lui **Oblemenco**, în componența liniei de atac, care va face pereche cu **Ștefănescu**. Pe extreme, **Tărălungă** (care are drept de joc fiind sancționat cu mustrare) și **Marcu**. O noutate și în apărare. Tînărul **Chivu** va apare pe postul de fundaș dreapta. Jucătorii echipei **Steaua**, și-au încheiat ieri pregătirile. Joi militarii au susținut un joc de verificare cu Abatorul, încheiat cu scorul de 5—1. Autorii golurilor: **Pantea** (2), **Ion Ion, Răducănu și Dumitru.** Este posibilă reintrarea lui **Năstase** în locul lui **Iovănescu.** În rest aceeași formație care a evoluat în etapa trecută cu Jiul la Petroșani.

● După cum sîntem informați, suprafața de joc a stadionului „23 August", a fost curățată în întregime de zăpadă.

● **ARBITRUL PARTIDEI: Otto Anderco** (Satu Mare).

F. C. CONSTANȚA (2) — RAPID (16)

● **ULTIMELE REZULTATE DIRECTE:** 1970/71: 1—4 și 2—2; 1971/1972: 2—2 și 0—1; 1972/1973: 0—1 și 1—2.

● Dornici de reabilitare în fața publicului lor, fotbaliștii constănțeni s-au pregătit cu maximă seriozitate în tot cursul săptămînii. Joi, elevii lui Hasoti au susținut o verificare în compania echipei de tineret pe care au întrecut-o cu un scor (10—1) elocvent în ceea ce privește verva de joc, îndeosebi a atacului. Referitor la „11"-le care va fi aliniat mîine, se dă ca probabilă reintrarea lui **Mihu** și **Negoescu** în locul lui **Vigu** și, respectiv, **Caraman.** Rapidiștii au susținut și ei o verificare, miercuri, în Giulești, unde au întîlnit pe divizionara B Metalul. Scor: 3—3. Întreg lotul (inclusiv Răducănu, complet refăcut) pleacă în cursul dimineții de astăzi la Constanța, însoțit de un optimism justificat numai de rezultatele anterioare directe. La Constanța, după ninsoarea din ultimele zile, de ieri a început să plouă.

● **ARBITRUL PARTIDEI: Grigore Birsan** (Galați).

DINAMO (4) — JIUL (8)

● **ULTIMELE REZULTATE DIRECTE:** 1970/71: 4—0 și 0—2; 1971/72: 1—2 și 3—0; 1972/73: 1—2 și 2—1.

● După evoluția în ultimele șase confruntări directe, Dinamo ar avea prima șansă. În jocurile dintre cele două formații, după cum se vede, avantajul terenului propriu a fost decisiv, chiar și în anul cînd bucureștenii au cîștigat campionatul. Așa va fi și acum? S-ar părea, dar să nu uităm că Jiul a cîștigat la Cluj și că „U" Cluj a învins pe Dinamo, la București. Dinamoviștii și-au continuat pregătirile pînă ieri. Pentru acest joc au probleme dificile de rezolvat, **Cavai, Deleanu, Dobrău** și **Lucescu** acuzînd accidentări din meciul de la Cluj. Unii dintre ei vor juca. În schimb, **R. Nunweiller** nu va mai evolua pînă la primăvară. La Jiul, formație completă. Revine și **Libardi,** după etapa de suspendare.

Starea terenului de pe Dinamo este corespunzătoare; stratul de zăpadă a fost curățat.

● **ARBITRUL PARTIDEI: T. Leca** (Brăila).

POLITEHNICA TIMIȘOARA (10) — F.C. ARGEȘ (5)

Echipele nu s-au întîlnit între ele în ultimele trei ediții ale campionatului.

● Este greu de apreciat dacă victoria piteștenilor, acasă, obținută în etapa trecută în fața liderului, atîrnă mai greu în balanța campionatului decît „draw"-ul realizat de „Poli" Timișoara la Bacău, cu deținătoarea „lanternei roșii". Cert este, însă, că ambele echipe care se vor întîlni mîine la Timișoara sînt în formă, în acest final de campionat. Un meci echilibrat, deci, cu atît mai mult cu cît forțele trebuiesc drămuite întrucît peste cîteva zile ambele protagoniste vor trebui să susțină și partidele din cadrul „Cupei României". Echipa gazdă s-a pregătit cu o intensitate adecvată acestui program prelungit, avînd o singură indisponibilitate: **Șchiopu** (colică renală). F. C. Argeș a jucat joi cu Dacia Pitești și azi dimineață pleacă cu trenul (lotul complect) la Timișoara. Situația terenului: după ninsoarea din noaptea de joi spre vineri, suprafața de joc a fost curățată.

● **ARBITRUL PARTIDEI: A. Bentu** (București).

C.S.M. REȘIȚA (6) — SPORTUL STUDENȚESC (13)

● **ULTIMELE REZULTATE DIRECTE.** Ediția 1972—1973: 5—2 și 1—1

● Oaspeții — formația studenților bucureșteni — vin după o înfrîngere pe teren propriu, în timp ce gazdele — echipa metalurgiștilor din Reșița — abordează întrecerea, după un semisuccES în deplasare. În apărență deci, o întîlnire în care problema învingătorului pare, teoretic cel puțin rezolvată. Și totuși, dificultatea partidei programată pe stadionul din Valea Domanului, preocupă în egală măsură, pe antrenorii și jucătorii ambelor echipe. Dovada o constituie intensitatea pregătirilor efectuate de cele două tabere în cursul acestei săptămîni. În ceea ce privește formațiile care vor fi aliniate mîine, antrenorul I. Reinhardt optează, firește, pentru același „11", care a smuls un punct Rapidului în Giulești. În schimb, A. Niculescu are de rezolvat problema fundașului și a extremei dreapta, titularii posturilor respective, Tănăsescu și Leșanu fiind suspendați. După toate probabilitățile în locul acestora vor juca Mândoiu și Lucaci. La Reșița ninge, grosimea stratului de zăpadă fiind — ieri — de aproximativ 10 cm. Se fac însă eforturi pentru ca în ziua meciului terenul să fie în bune condițiuni de joc.

● **ARBITRUL PARTIDEI: Vasile Topan** (Cluj)

C. F. R. CLUJ (15) — U. T. A. (12)

● **ULTIMELE REZULTATE DIRECTE:** 1970/71, 0—3 și 2—2; 1971/72, 0—0 și 0—4; 1972/73, 1—1 și 0—3.

● Program intens desfășurat de clujeni în această săptămînă. Joi, echipa a susținut un joc de pregătire în compania formației de tineret-rezerve iar ieri unul în compania juniorilor. În privința formației, nici o noutate față de cea aliniată duminica trecută în partida cu Dinamo. Arădenii pleacă în această dimineață, cu autocarul, spre Cluj. Pleacă cu un moral bun, după vizibilă creștere de formă din ultima vreme și după dispoziția din cursul ultimelor zile de pregătire. Miercuri **U.T.A.** a jucat la **Ineu** cu **Gloria,** liderul campionatului județului Arad, utilizînd mulți tineri. Scor 4—1 pentru arădeni, prin golurile înscrise de Broșovschi (2), Domide și Kun. Semne de întrebare asupra lui Pojoni (gripat) și, mai ales, **Popovici** (întîrziere). La Cluj, a nins și ieri. Se vor lua toate măsurile pentru a se asigura condiții de joc cît mai bune.

● **ARBITRUL PARTIDEI: C. Ghemigean** (București)

PETROLUL (17) — „U" CLUJ (11)

● **ULTIMELE REZULTATE DIRECTE:** 1970/71: 1—0 și 1—1; 1971/72: 1—0 și 2—2; 1972/73: 2—1 și 0—0.

● Ploieștenii privesc încrezători și meciul de mîine, cu „U" Cluj, echipă în fața căreia n-au pierdut în ultimele trei campionate și în care vor prezenta formația din etapa trecută. În această săptămînă, în condiții grele determinate de timpul nefavorabil, elevii antrenorului Dridea au efectuat programul de pregătire obișnuit, care a cuprins și jocuri —școală. Terenul de joc din Ploiești a fost curățat de zăpadă, dar este înghețat. Clujenii, care vor susține mîine a doua partidă consecutivă în deplasare, s-au antrenat și ei zilnic, iar ieri au plecat cu trenul spre Ploiești, unde au ajuns în cursul după-amiezii. După toate probabilitățile, studenții vor prezenta aceeași formație care a jucat și în etapa trecută la Brașov

● **ARBITRUL PARTIDEI: V. Pădureanu** (București).

POLITEHNICA IAȘI (14) — A.S.A. TG. MUREȘ (7)

● **ULTIMELE REZULTATE DIRECTE:** 1970/71: Politehnica în Divizia B; 1971/72: 2—0 și 1—3; 1972/73: Politehnica în Divizia B.

● Echipa ieșeană, aflată în fața ultimului meci din turul campionatului pe care îl dispută în fața propriilor suporteri, s-a antrenat cu mult sîrg în ultima săptămînă. Miercuri, Politehnica a efectuat un meci de antrenament cu A.S.A. ...Iași (echipă care activează în campionatul județean), pe care a întrecut-o cu categoricul scor de 10—1! Și A.S.A. Tg. Mureș a susținut un meci de pregătire, joi la Mediaș, în compania divizionarei B Gaz Metan din localitate. Scorul neobișnuit pentru astfel de meciuri — 6—0 (4—0) (pentru gazde!!) — a fost explicat mai ales prin prisma... crampoanelor din plastic de la ghetele jucătorilor mureșeni, care au alunecat continuu pe terenul înghețat. La A.S.A. nu va juca Naghi, care este suspendat pe o etapă. La Iași este foarte frig (—8 grade, vineri dimineața), dar n-a căzut nici un fulg de zăpadă.

● **ARBITRUL PARTIDEI: Gabriel Blau** (Timișoara).

STEAGUL ROȘU (9) — S. C. BACĂU (18)

● **ULTIMELE REZULTATE DIRECTE:** 1970/71: 0—0 și 0—1; 1971/72: 2—0 și 2—0; 1972/73: 0—1 și 0—2

● În această săptămînă jucătorii echipei Steagul roșu s-au antrenat zilnic pe un teren acoperit de zăpadă. Acesta a fost și unul din motivele pentru care s-a renunțat la obișnuitul joc—școală de joi. Toți jucătorii (excepțîndu-i pe Adamache și Pescaru) sînt valizi, antrenorul N. Proca intenționînd să folosească formația de bază, aceeași din meciul cu Universitatea Cluj. Pînă la această oră terenul a fost curățat în întregime de zăpadă existînd condiții bune de desfășurare a meciului. Băcăuanii au susținut miercuri un joc de verificare cu divizionara C Minerul Comănești. Scor 6—0. Joi și vineri au avut loc ultimile două antrenamente. Munteanu, accidentat nu va face deplasarea la Brașov, stabilită în cursul acestei dimineți, cu autocarul. Formația va avea următoarea alcătuire: Ghiță — Margasoiu, Velicu, Catargiu, Volmer — Hrițcu, Duțan — Florea, Dembrovschi, Pană, Băluță.

● **ARBITRUL PARTIDEI: C. Petrea** (București).

SCHIMB DE EXPERIENȚĂ ÎNTRE CLUBURILE DE FOTBAL

F. C. Argeș organizează joi 6 decembrie la Pitești, cu începere de la ora 10, un schimb de experiență între cluburile de fotbal. Pe agenda consfătuirii figurează probleme legate de activitatea cluburilor. Au fost invitați reprezentanți ai F.R.F., ai tuturor cluburilor de fotbal, reprezentanți ai presei, radioului și televiziunii.

IMPERATIVUL ETAPEI

PORNIND DE LA ÎNVINGEREA ADVERSARULUI Nr. 2

Mai multe sînt evenimentele și factorii care apar în mod special înaintea etapei a 16-a, și care atrag unele „imperative". Vom începe cu cel care condiționează în mod decisiv însăși desfășurarea partidelor. **E vorba de condiția curățirii de zăpadă a terenurilor cu toată grija și atenția, astfel ca jocul în sine să nu aibă de suferit. Zăpada care a căzut în ultimele zile și care continua să cadă în unele din cele opt orașe gazdă ale penultimei etape a turului, devine un al doilea inamic al fiecărei formații și al campionatului, al fotbalului, dacă nu va fi îndepărtată la timp și în bune condițiuni de pe suprafețele de joc.** Altfel va trebui să vorbim, duminică seara, despre o etapă de fotbal... pe gheață sau zăpadă în care cei care au mai mult talent în alunecarea pe ghete cu crampoane pot avea cîștig de cauză. E primul și marele imperativ al etapei de mîine!

Trebuie să mai vorbim despre imperativul ce se adresează arbitrilor. Colegiul central al „cavalerilor fluierului" a trimis, pentru mîine, pe teren, forțe ale sale din cele mai valoroase, mai reputate și ar trebui să aibă mereu în vedere acest deziderat al competiției nr. 1 a fotbalului. Știm că și mai tinerii arbitri au nevoie de rodaj, de încercarea puterilor, dar operațiunea aceasta trebuie efectuată gradat, pornindu-se de la partidele mai ușoare, cu dublări la linie de către experimentați colegi și doar mai apoi să se ajungă la fixarea noilor „cavaleri ai fluierului" în jocurile cu mare importanță, cu echipe de forțe apropiate în arenă. E o condiție care se impune și din punctul de vedere al reușitei carierei unui arbitru tînăr și talentat; el poate fi compromis, asemenea unui talent fotbalistic, printr-o nejudicioasă sau forțată delegare. Credem că toate brigăzile partidelor de mîine cuprind forțe capabile să asigure regulamentara desfășurare a jocurilor. În frunte cu acest trio de cunoscuți „cavaleri ai fluierului", **Anderco — Rus — Rotaru** care va conduce pe stadionul „23 August" din București meciul nr. 1 al etapei.

Dar, oricît de competenți și de atenți ar fi arbitrii, ei nu își pot duce la bun sfîrșit misiunea dacă nu vor beneficia **de sportivitatea, de corectitudinea** jucătorilor. Mai cu seamă acei jucători reputați și apreciați pentru corectitudinea lor, mulți dintre ei și deținători ai banderolei de onoare, trebuie să-și propună în mod special ca cei pe care îi conduc în teren să fie — fără excepție — animați numai de cavalerești sentimente, de a utiliza numai armele corectitudinii.

Eftimie IONESCU

ARBITRII MECIURILOR ETAPEI A XVI-a A DIVIZIEI B

SERIA I

● Oțelul Galați — C.S.M. Suceava: ST. LAZĂR (București) ● Victoria Roman — Știința Bacău: C. DINULESCU (București) ● Metalul Plopeni — Ceahlăul P. Neamț: N. MOGOROASE (Craiova) ● Gloria Buzău — Caraimanul Bușteni: C. NICULESCU (București) ● Progresul Brăila — C.S.U. Galați: A. MUNICH (București) ● Petrolul Moinești — Delta Tulcea: Tr. MOARCĂȘ (Brașov) — se dispută la Roznov ● Viitorul Vaslui — Metalul Mija: V. TOMA (București) ● C.F.R. Pașcani — Constructorul Galați: C. GHIȚĂ (Brașov) ● F.C. Galați — Celuloza Călărași: A. PILOSIAN (Constanța)

SERIA a II-a

● C.S. Târgoviște — Minerul Motru: V. POPA (Iași) ● Progresul București — Metrom Brașov: GH. MANOLE (Constanța) ● Dinamo Slatina — Nitramonia Făgăraș: GH. MICU (Tg. Jiu) ● Dunărea Giurgiu — Metalul Drobeta Tr. Severin: EM. PĂUNESCU (Vaslui) ● Carpați Brașov — Autobuzul București: Z. DRĂGHICI (Constanța) ● Șoimii Sibiu — Chimia Rm. Vîlcea: A. PÎRVU (București) ● Tractorul Brașov — Flacăra Moreni: N. RAINEA (Bîrlad) ● Electroputere Craiova — S.N. Oltenița: I. BARBU (Deva) ● Metalul București — Gaz metan Mediaș: I. HRISTEA (Alexandria).

SERIA a III-a

● Metalurgistul Cugir — Unirea Arad: S. DRĂGULICI (Drobeta Tr. Severin) ● Textila Odorhei — C.F.R. Timișoara: I. CÎMPEANU (Cluj) ● Gloria Bistrița — Minerul Baia Mare: R. ȘTINCAN (București) ● Minerul Cavnic — Olimpia Oradea: P. BRĂTĂNESCU (Suceava) ● Olimpia Satu Mare — Ind. sîrmei C. Turzii: I. DRĂGHICI (București) ● U.M. Timișoara — Minerul Anina: I. CHILIBAR (Pitești) ● Corvinul Hunedoara — Mureșul Deva: N. CURSARU (Ploiești) ● F.C. Bihor — Ariești Turda: GH. POPOVICI (București) ● Victoria Carei — Vulturii Textila Lugoj: V. GRIGORESCU (Craiova).

CAMPIONATUL REPUBLICAN DE JUNIORI

SERIA I: UN LIDER MERITUOS — LICEUL DE FOTBAL BACĂU

În 1973, duelul fotbalistic Bacău — Iași (la nivelul echipelor de copii și juniori, bineînțeles) a revenit, fără drept de apel, tinerilor jucători din orașul de pe Bistrița. Înființarea Liceului de fotbal a cîntărit decisiv în această dispută. La încheierea ediției trecute a campionatului, liceenii băcăuani au ocupat primul loc în serie, calificîndu-se pentru turneul final. Acum, după cele 13 etape ale turului, tot ei se află pe primul loc al seriei.

Dorel PRICOP — Mircea CRĂINICIUC, Pavel PANAITE, Marcel POPESCU, Nicolae URSU — Petrișor CIOBANAȘU, Hainz ISAC — Eugen PELIN, Ciprian ANGHELUȘ, Francisc PÖLCZER (Pavel ILIE), Ioan RUSU... Așa s-a prezentat, aproape etapă de etapă, echipa primului și singurului liceu de fotbal din țară. Mai puțin au jucat, în acest tur de campionat, Emil Cobuz, Constantin Butnaru, Stelian Mereuță, Puiu Anghel și Ioan Asandei. Liceul de fotbal Bacău este un lider de toamnă merituos, despre al cărui joc nu se pot spune decît lucruri frumoase. Semnificative, în această privință, ni se par a fi afirmațiile cîtorva arbitri care au condus meciurile echipei din Bacău. „Liceul de fotbal este o formație alcătuită din jucători cu reale calități, buni tehnicieni, masivi, avînd o condiție fizică foarte bună. Mi-au plăcut, îndeosebi, Anghelus, Ursu și Panaite..." (Gh. Arbire — Suceava). „Mi-e foarte greu să remarc pe cineva din echipa Liceului de fotbal, care a jucat excelent. Totuși, Panaite, Isac și Rusu mi se par a fi jucători de certă perspectivă..." (I. Bartolomeu — Pascani).

Dar, dacă victoria de... toamnă a Liceului era oarecum previzibilă, surprinzătoare, și plăcută în același timp, apare ascensiunea Școlii sportive Tecuci, clasată înaintea altor două favorite, S.C. Bacău și „Poli" Iași. La aceste echipe fruntașe evoluează cîțiva jucători buni, de perspectivă: Stăte (Sc. sp. Tecuci), Chitaru și Soica (S.C. Bacău), Stuparu („Poli" Iași). Alături de aceștia, s-au evidențiat, prin jocul lor bun, și Filer (Rulmentul), promovat și în echipa națională, Stratulat (Liceul nr. 2 Iași), Nemțeanu (Cehlăul) etc.

Seria I a campionatului oferă, din păcate, și deficiențe, îndeosebi de ordin organizatoric. La Victoria Roman, care a solicitat F.R.F. să-i înființeze un centru nu există nici un fel de preocupare pentru juniori (!?) Argumentăm printr-un singur exemplu concludent. Scrie în raportul său (la meciul Victoria — C.S.M. Suceava) arbitrul băcăuan Petre Gherfași: „Echipa Victoria n-a fost însoțită de antrenor, de nimeni din partea asociației. Ea este alcătuită din niște tineri certați cu disciplina, cu pedoabe capitare ca... ferele, mereu puși pe ceartă. În lunga mea carieră de arbitru n-am mai întîlnit atîta dezinteres din partea unei asociații față de o competiție de nivel republican"... Inutil, credem, orice comentariu în plus.

Alte două mari deficiențe au fost reliefate pregnant de cele 13 etape ale turului: **neprezentarea multor arbitri — tușierii, în special — la partidele la care au fost delegați** (Victoria Roman — C.S.M. Suceava, S.C. Bacău — Liceul 2 Iași, C.F.R. Pașcani — Unirea Focșani etc.) **și foarte slaba popularizare a meciurilor juniorilor.** Răsfoind atent foile de arbitraj ale seriei am găsit notată în ele de NOUĂ ori propunerea, ca partidele campionatului „să se joace în deschiderea celor de Divizia B sau C". Sigur că ar fi bine. Doar nimeni, absolut nimeni, nu oprește cluburile și asociațiile să programeze meciurile propriilor echipe de juniori înaintea confruntărilor divizionarelor B, C sau chiar A.

Laurențiu DUMITRESCU

CLASAMENTUL SERIEI I

1. Lic. de fotbal Bacău	13	10	2	1	42— 3	22
2. Sc. sp. Tecuci	13	10	1	2	40— 9	21
3. S.C. Bacău	13	8	3	2	38— 9	19
4. Poli. Iași	13	8	3	2	36—10	19
5. Rulmentul Bîrlad	13	7	4	2	28— 9	18
6. C.S.M. Suceava	13	7	1	5	21—20	15
7. Sc. sp. Gh. Gh. Dej	13	7	1	5	16—19	15
8. Ceahlăul P. Neamț	13	6	2	5	22—16	14
9. Unirea Focșani	13	4	4	5	20—19	12
10. Lic. Sp. Focșani	13	4	1	8	14—20	9
11. Lic. nr. 2 Iași	13	3	2	8	20—33	8
12. Știința Bacău	13	1	4	8	7—34	6
13. C.F.R. Pașcani	13	1	2	10	13—34	4
14. Victoria Roman	13	0	0	13	4—86	0

În obiectiv — Divizia C

SANCȚIONAREA UNOR GRAVE ACTE DE INDISCIPLINĂ ȘI NESPORTIVITATE

Codașele seriei a II-a și a IV-a, **Locomotiva Adjud** și, respectiv, **Arrubium Măcin** au fost principalele subiecte ale ultimei reuniuni a comisiei de disciplină a federației. **La Adjud și Măcin s-au petrecut grave, inadmisibile acte de indisciplină și nesportivitate de care n-au fost străini o parte dintre spectatori, jucători și, ceea ce este mai grav, conducerile formațiilor respective.**

Dar iată, pe scurt, ce s-a întîmplat. La Adjud, după meciul **Locomotiva** (locul 16)—**Relonul Săvinești** (locul I) din etapa a 13-a (scor 2—3) arbitrul **C. Bizinichi** (București) a fost lovit de către unii jucători și spectatori iar conducerea echipei, în frunte cu instructorul **J. Mărcuță,** în loc să asigure integritatea corporală a conducătorului jocului n-a intervenit. Ba, mai mult, după ce, în prealabil, li s-au cerut arbitrilor chitanțele pentru baremul de arbitraj, nu li s-au plătit sumele ce li se cuveneau! Epilogul acestui incident grav: **interzicerea dreptului de organizare a jocurilor de campionat la Adjud, pe timp de patru etape, suspendarea jucătorului V. Stingaciu (recidivist în materie) pe trei etape, mustrarea pentru întreaga echipă, interzicerea dictată instructorului J. Mărcuță de a asista echipa în teren timp de un an, suspendarea din funcția de delegat al asociației, a lui Fl. Cojocaru.** Mai sînt însă și alți conducători ai **Locomotivei Adjud,** care, prin atitudinea lor față de cele întîmplate se fac vinovați Oare Iov, **P. Grosu,** și **I. Vasiliu** prim-vicepreședintele C.O.E.F.S., care au fost prezenți la acest meci, și după cum declarau în fața comisiei — „n-au văzut nimic", nu au nici o vină? Tov. P. Grosu n-a fost străin nici de faptul că arbitrii lor nu li s-au plătit drepturile bănești. Dînsul spunea chiar în ședința comisiei: **„Nu am dat banii arbitrilor pentru a atrage, în felul acesta, atenția federației asupra arbitrajului sub orice critică și să fim chemați la F.R.F. ca să arătăm cum au condus respectivii acest joc".** Ciudată optică a unui conducător (!?!).

La Măcin, după partida dintre formația locală **Arrubium** (locul 16) și **Rapid Fetești,** din etapa a 14-a (scor 2—2), s-a înregistrat un incident asemănător dar existînd, în plus, o altă infracțiune, și anume **o substituire de jucător: Eugen Ionescu, care nu avea drept de joc, fiind suspendat cu o săptămînă în urmă, a folosit legitimația unui coechipier: el a și provocat scandalul, insultînd și lovind pe arbitrul V. Mândescu (București). Sancțiunea dată echipei Arrubium: retragerea dreptului de organizare pe patru etape, suspendarea jucătorului E. Ionescu pe 6 luni, propunerea de a destitui din funcție pe antrenorul P. Simion.**

Sperăm că aceste sancțiuni — deși destul de blînde față de gravitatea actelor de huliganism și nesportivitate — să aibă efectul unei revizuiri a atitudinilor conducătorilor, antrenorilor, instructorilor, jucătorilor și de a declanșa o mai susținută muncă de educație.

T. RĂBȘAN

CONSFĂTUIREA CU ANTRENORII CENTRELOR DE COPII ȘI JUNIORI ȘI DE LA UNITĂȚILE DE ÎNVĂȚĂMÎNT

Sala Dinamo din Capitală va găzdui, de luni dimineață, consfătuirea cu antrenorii centrelor de copii și juniori și de la secțiile de fotbal din unitățile de învățămînt.

Cu acest prilej vor fi puse în discuție problemele ce stau în fața acestor unități fotbalistice și se va face un util schimb de experiență între antrenorii ce pregătesc schimbul de mîine al actualilor jucători.

Unde mergem?

SÎMBĂTĂ

BASCHET: sala Arhitectura: oră 18: Arhitectura — Progresul (f). I.E.F.S. II — Arhitectura (m), Universitatea — P.T.T. (m); **sala Progresul,** oră 16: I.E.F.S. II — Medicina (f), Universitatea — P.T.T. (f), Progresul — Armata (m), Mine Energie — Voința (m) — meciuri în cadrul Diviziei B.

BOX: sala Dinamo, ora 18: gală de verificare a lotului de tineret.

HOCHEI: Patinoarul „23 August", ora 16: România — Bulgaria.

LUPTE: sala Floreasca, de la orele 10 și 16,30: reuniuni în cadrul turneului final al campionatului republican pe echipe la tineret. Participă formațiile Steaua, Dunărea Galați, Dinamo Brașov, Rapid București, Steagul roșu Brașov și C.S. Tîrgoviște.

POPICE: arena Voința, de la orele 10 și 16: întrecerile competiției internaționale **„Cupa Carpați"** — proba individuală.

ȘAH: aula I.P.G.G., ora 16: finala campionatului național masculin (runda a 15-a).

TENIS DE MASĂ: sala Spartac, ora 17: Politehnica Buc. — Rovine Craiova (f), ora 18,30 Spartac Buc. — Voința Buc. (f) — meciuri în cadrul Diviziei A.

TIR: poligonul Dinamo, ora 9: întrecerile ediției a III-a a diviziei Capitalei, la armă cu aer comprimat.

VOLEI: sala Giulești, ora 17: Rapid — Constructorul (f A), I.T.B. — Medicina (f A); **sala Flacăra roșie;** ora 17: Spartac — Progresul (f B), Flacăra roșie — Viitorul (f B); **sala Institutului Pedagogic,** ora 17: Universitatea — C.P.B. (f B).

SCRIMĂ — sălile clubului I.E.F.S., ora 8: ultima etapă a campionatului diviziei A.

DUMINICĂ

FOTBAL: stadion „23 August", ora 14: Steaua — Universitatea Craiova (Div. A), **teren Steaua,** ora 10: Steaua — Universitatea Craiova (tineret-rezerve); **stadion Dinamo,** ora 9: Dinamo — Jiul (tineret-rezerve), ora 11,30: Dinamo — Jiul (Div. A); **stadionul Progresul,** ora 11: Progresul — Metrom Brașov (Div. B); **stadion Metalul,** ora 11: Metalul — Gaz metan Mediaș (Div. B), **teren Steaua,** ora 12: Șoimii TAROM — Dinamo Slobozia (Div. C), **teren T.M.B.,** ora 11: T.M.B. — Laromet (Div. C), **teren Triumf,** ora 11: Triumf — Sportul Cioregîrla (Div. C), **teren Laromet** ora 11: Tehnometal — Olimpia Giurgiu (Div. C), **teren Electronica,** ora 11: Electronica — Sirena (Div. C), **teren F.R.B.** ora 11: I.O.R. — Unirea Tricolor (Div. C).

HOCHEI: patinoar „23 August", ora 17: România — Bulgaria.

JUDO: sala Floreasca, ora 9,30: meciurile ultimei etape a Diviziei A.

POPICE: arena Voința, ora 8: întrecerile de perechi mixte din cadrul competiției internaționale **„Cupa Carpați".**

RUGBY: teren Gloria, de la ora 9: Sportul studențesc — Vulcan, Gloria — Chimia Năvodari; **teren Vulcan,** ora 10: Dinamo — Știința Petroșani (partide în cadrul Diviziei A).

ȘAH: aula I.P.G.G., ora 16: finala campionatului național masculin (runda a 16-a).

SCRIMĂ: sălile clubului I.E.F.S., ora 8: ultima etapă a campionatului diviziei A.

TENIS DE MASĂ: sala Progresul, ora 9: I.E.A.B.S. Buc. — Progresul Buc. (m), ora 11,30: Politehnica Buc. — Universitatea Craiova (m), ora 16: Locomotiva Buc. — Voința Buc. (m) — meciuri în cadrul Diviziei A.

TIR: poligonul Dinamo, de la ora 8,30: întrecerile etapei a III-a a diviziei Capitalei, la armă cu aer comprimat.

VOLEI: sala Giulești, de la ora 9: Confecția — Electra (m B), Locomotiva — Medicina (m B), **sala UREMOAS,** ora 10: Confecția — Universitatea Iași (f B).

TRAGEREA EXCEPȚIONALĂ PRONOEXPRES

2 DECEMBRIE 1973

BANI, AUTOTURISME ȘI EXCURSII ÎN U.R.S.S

AZI, ULTIMA ZI PENTRU PROCURAREA BILETELOR!

NUMERELE EXTRASE LA TRAGEREA LOTO DIN 30 NOIEMBRIE 1973

Fond general de premii: 896.666 lei

EXTRAGEREA I-a: 34 28 71 3 88 65 85 62 55

EXTRAGEREA a II-a: 75 33 44 64 47 69 14 18 52

Plata premiilor va începe în Capitală de la 8 decembrie 1973 pînă la 30 ianuarie 1974; în țară de la 12 decembrie 1973 pînă la 30 ianuarie 1974 inclusiv.

Rubrică redactată de LOTO-PRONOSPORT

TREI ANTRENORI DE PESTE HOTARE RĂSPUND LA ÎNTREBAREA:

CE IMPRESIE V-A FĂCUT NOUA ECHIPĂ MASCULINĂ DE HANDBAL A ROMÂNIEI?

Vă mai amintiți! Se apropiau Jocurilor Olimpice de la München și selecționata masculină de handbal a țării noastre nu-și găsea deloc cadența. Insuccese pe teren propriu, comportări, uneori mediocre, o componență eteroclită, care nu putea conferi echipei forță și omogenitate. Au urmat marile întreceri olimpice, handbaliștii români, urcînd pe podium și întorcîndu-se acasă cu medaliile de bronz. După aceasta, un an de liniște. Dar, a fost o liniște doar aparentă, pentru că s-a lucrat serios, s-au pus bazele unei noi formule de echipă, cu un alt stil de joc, cu mai multă vigoare și forță (prin masiva infuzie de tineret). O acțiune, în fond, de loc ușoară. În ce măsură ea a reușit o pot proba rezultatele din acest sezon: trei mari turnee internaționale cîștigate, alte succese în întîlniri bilaterale.

Sînt, însă, aceste rezultate pe deplin concludente? Răspunsul nu-i ușor de dat, ținînd seama de faptul că, în majoritatea cazurilor, se vor găsi argumente pro și contra. Iată motivul pentru care, profitînd de prezența lor la Cluj, am solicitat unora dintre cei mai reputați tehnicieni din lume, antrenori a trei reprezentative, părerea lor despre actuala selecționată română, rugîndu-i să ne spună observațiile lor cu privire la calitățile și defectele ei.

O echipă tînără și din înfrîngeri poate învăța...

IVAN SNOJ (Iugoslavia): „Eu cunosc, poate mai bine ca alți colegi, handbalul românesc și o spun — de fapt, am spus-o încă din vară, după ce selecționata română a cucerit Trofeul Iugoslavia — că actualul lot de care dispune această reprezentativă este mai valoros ca în trecut. Am convingerea că formația de azi a României este mai bună decît cea care a fost prezentă la J.O. și chiar decît cea care a evoluat la C.M. din 1970. De ce spun acest lucru? În primul rînd, pentru că acum fiecare jucător din echipă este un pericol pentru poarta adversă și nu ca înainte cînd totul se baza pe capacitatea de finalizare a acelui mare handbalist care a fost Gruia. Dacă pînă la începerea noii ediții a C.M. românii își vor pune la punct sistemul defensiv și dacă în această direcție vor învăța să-și stăpînească mai bine reacțiile — fiind foarte tineri, sînt și foarte nervoși, dornici să intre repede, mai repede decît este posibil uneori, în posesia mingii, ceea ce îi duce la comiterea unor grave erori — atunci, indiferent de cum se vor pregăti ceilalți, ei vor putea fi socotiți printre principalii favoriți. Lipsa de stăpînire, de coordonare, de luciditate sînt, de altfel, evidente și în atac. De aceea, în clipa în care rapidele și ingenioasele acțiuni ale românilor sînt stopate, ei își reintră apoi greu în ritm, în felul acesta reușim noi să contracarăm, atunci cînd putem, fiirește, verva ofensivă a echipei române. În sfîrșit, ar mai fi de spus ceva. Aveți o selecționată tînără, cu mari perspective. Dar, pe tinerii jucători români, ca pe orice sportivi mai cruzi, îi pîndește o oarecare doză de supraîncredere în forțele proprii. Este un mare pericol, ce poate fi evitat prin cîteva... înfrîngeri!"

Pe români doar în finală aș vrea să-i întîlnesc...

HANS SEILER (R. D. Germană): „Încă înainte de Jocurile Olimpice, noi am apreciat că reprezentativa României nu mai este la fel de puternică cum s-a arătat la C.M. din 1970. Și, totuși, în lupta pentru medaliile de bronz la J.O. noi am pierdut. Este ceva curios la această selecționată română... O combinație de calități temperamentale și de inteligență tactică individuală, dublate cîteodată de o mare ambiție, care o fac irezistibilă. Alteori lucrurile se petrec invers și românii pierd, chiar la scoruri categorice, tocmai atunci cînd se părea că au prima șansă. Înclin să opinez că le lipsește disciplina tactică, stăpînirea de sine, poate chiar maturitatea în cazul acestei noi formule de echipă. Doriți o comparație cu vechea reprezentativă a țării dvs? Nu-i greu de făcut. Atunci, în preajma J.O., totul se baza pe punerea în poziție de șut a unui singur jucător: Gruia, iar azi formația română practică un joc colectiv, cu finalizări de pe extreme, cu un joc dinamic pe semicerc, unde totuși se creează mai greu situațiile de gol, și — surprinzător — cu un șuter remarcabil cum este Birtalan. Se vede că este altceva. Desigur, nu se poate spune că reprezentativa română a atins punctul maxim al valorii sale. Dar, ținînd seama de tinerețea componenților săi, este cert că va progresa, va căpăta mai multă personalitate, mai mult calm, mai multă siguranță în joc. Sincer să fiu, eu n-aș dori să-i întîlnesc pe handbaliștii români decît în finala campionatului mondial. Sper că nici ei n-ar avea nimic împotrivă..."

Acestea sînt opiniile antrenorilor a trei dintre cele mai puternice formații masculine de handbal din lume. Desigur că în discuțiile purtate au mai apărut și unele aprecieri ceva mai complexante. Le-am evitat, în mod deliberat, păstrînd esența considerațiilor acestor reputați tehnicieni, în speranța că, în primul rînd, tinerii noștri jucători — fiirește, nu numai ei — vor înțelege că obținînd bunele rezultate din acest sezon, dovedind, deci, posibilitățile de care dispun, au datoria să se concentreze mai mult, să nu-și risipească energia pe nici o altă cale (fie ea cît de... „plăcută"), onorînd în continuare palmaresul handbalului și al întregii mișcări sportive din țara noastră.

Călin ANTONESCU

Handbalul românesc rămîne o forță pe plan mondial!

ANATOLI EVTUȘENKO (Uniunea Sovietică): „Românii au confirmat că marile succese pe care le-au obținut nu sînt întîmplătoare. În momentul cînd, după J.O., au pierdut cîțiva mari jucători (numai exemplul lui Gruia este, cred, edificator) cu toții am crezut că selecționata română nu se va mai număra printre favoritele viitoarei ediții a C.M. Spre surprinderea tuturor, cînd reprezentativa României a apărut în arena internațională, după o pauză de un an, a dovedit că a rămas la fel de valoroasă. Eu nu văd vreo diferență între echipa de acum și cea dinainte. În locul lui Gruia se află în prezent Birtalan, iar toți ceilalți tineri handbaliști români fac dovada că au o foarte bună mobilitate și o tehnică individuală demnă de invidiat dacă ținem seama de vîrsta lor. În ceea ce privește apărarea, unde am impresia că mai există încă unele lacune, handbaliștii români încearcă să aplice o variantă a cunoscutului sistem de apărare suedez (3+3), variantă pe care o consider de mare perspectivă. Din păcate, în mijlocul acestei apărări nu se află numai jucători înalți și, totodată, rapizi. Gunesch și Kicsid și-au pierdut ceva din vitalitate, iar Stockl, cu toată ambiția lui, nu poate să rezolve blocarea șuturilor ce pornesc din mîna handbaliștilor înalți. În concluzie, este evident că românii au probat tuturor că ei sînt absolut pe drept campioni ai lumii la

DIN PRESA STRĂINĂ

DESPRE ÎNTÎLNIRILE ROMÂNO – BRITANICE LA RUGBY

THE GUARDIAN

ROMÂNII AU IMPRESIONAT LA VALENCE

Într-un comentariu despre ultimele meciuri internaționale de rugby disputate pe continentul european, ziaristul David Frost de la cotidianul „THE GUARDIAN" din Manchester se referă și la partida dintre selecționatele Franței și României, desfășurată la Valence. Iată reprodus din articolul gazetarului britanic, pasajul respectiv:

„Într-unul dintre ultimele meciuri de pregătire ale selecționatei cocoșului galic pentru «Turneul celor 5 națiuni», cel cu reprezentativa României, rugbyștii francezi au fost cîștigători norocoși, oarecum împotriva cursului jocului. Meciul anual al echipei Franței contra rugbyștilor români s-a terminat cu scorul de 7—6 în favoarea gazdelor, dar trebuie să nu uităm că oaspeții au condus pînă cînd nu mai rămăseseră decît patru minute înainte de fluierul final. Franța a aliniat cea mai puternică echipă a sa la ora actuală, iar în plus nici măcar scuza arbitrajului n-ar putea fi invocată de gazde, pentru că la centru s-a aflat experimentatul conducător de joc irlandez Paddy d'Arcy. De fapt, după cum s-a văzut, cei nemulțumiți de arbitraj ar fi trebuit să fie jucătorii români, care au acuzat că încercarea lui Roland Bertranne nu a fost corectă.

Rezultatul de la Valence îndeamnă la două întrebări, al căror răspuns va trebui să-l aflăm cît de curînd. **Oare echipa reprezentativă a României nu este în momentul de față suficient de bună pentru a i se încredința cinstea de a fi parteneră de joc selecționatelor din Marea Britanie?** Apoi, cît de puternică va fi Franța în apropiatul turneu internațional? La prima dintre întrebări, trebuie să reamintim că România a pierdut în turneul pe care l-a efectuat nu de mult în Argentina (turneu inițial stabilit pentru echipa Angliei, care însă a preferat în cele din urmă să plece în Noua Zeelandă) ambele meciuri oficiale susținute în compania rugbyștilor din reprezentativa țării gazdă, sau „Pumele" cum li se mai spune jucătorilor argentinieni. Cu toate acestea, se pare că turneul din Argentina a dat noi forțe selecționatei române, i-a întărit și modificat substanțial maniera de joc.

În viitorul apropiat va fi foarte normal ca echipei de rugby a României să i se acorde măcar aceleași drepturi de a întîlni, în turneu, cele patru reprezentative britanice, așa cum au cîștigat anul acesta selecționatele Japoniei și Argentinei. Rugbyștii români, este adevărat, sînt dezamăgiți întrucîtva de turneul pe care l-au efectuat anul trecut în regiunile Devon și Cornwall, dar forma lor din acel turneu nu ar mai trebui să fie un impediment în calea stabilirii datelor unor turnee și meciuri cu echipe britanice, mai ales acum, după excelentul meci reușit împotriva Franței".

L'EQUIPE

SE AȘTEAPTĂ PERFECTAREA MECIURILOR OFICIALE

Răspunzînd la rubrica „Întrebarea zilei" unui cititor, care întreabă legitim: **„de ce rugbyștii români nu se întîlnesc cu cei britanici?"**, ziaristul francez Henri Garcia, de la cotidianul de specialitate „l'EQUIPE", scrie următoarele:

„Între 1950 și 1958 au existat mai multe meciuri româno-britanice, disputate între selecționate regionale sau echipe de club. Apoi, ca urmare a unei decizii a lui International Board asemenea utile partide n-au mai avut loc în 1971, cu ocazia sărbătoririi centenarului lui Rugby Union (n.n. — denumirea oficială a federației britanice de rugby), **odată cu diverși conducători ai asociațiilor naționale de rugby din întreaga lume, au fost invitați și mai mulți președinți de federație din țările din estul continentului european. A avut loc cu această ocazie și un congres mondial, ținut la Cambridge, în cursul căruia britanicii au arătat tendința de a relua contactele sportive cu unele țări, și în mod special cu federația de specialitate din România. În sezonul trecut, o selecționată românească de rugby a și efectuat un turneu de mai multe meciuri în Anglia, jucînd în comitatele Cornwall și Devon.**

Aceste schimburi sportive vor trebui în mod normal să se intensifice, și nu este deloc imposibil ca într-un viitor destul de apropiat să fie perfectate chiar meciuri oficiale între România și țările membre ale lui International Board. Lărgirea indiscutabilă a calendarului competițional al selecționatelor britanice — dovedit, între altele, și de turneele reprezentativelor Japoniei și Argentinei — este un prim, dar foarte util, indiciu în această privință".

ECHIPELE FEMININE DE HANDBAL VOR AVEA CONDIȚII OPTIME DE ETALARE A VALORII

● Delegatul I.H.F., prof. LUCIAN GRIGORESCU, ne relatează aspecte dintr-o recentă vizită în cele 9 orașe din Iugoslavia care vor găzdui a V-a ediție a C.M.

După cum se știe, între 8 și 15 decembrie se va desfășura în 9 orașe din Iugoslavia cea de a V-a ediție a campionatului mondial de handbal feminin. Recent, prof. LUCIAN GRIGORESCU, secretar general al F.R.H., a vizitat — în calitate de delegat al I.H.F. (Federația Internațională de Handbal) — bazele sportive care vor găzdui meciurile celor 12 reprezentative naționale (Iugoslavia, Danemarca, Olanda, Ungaria, R. F. Germania, Cehoslovacia, România, Norvegia, Japonia, R.D. Germană, Polonia și Uniunea Sovietică) calificate la acest turneu final. Iată ce ne-a relatat prof. Lucian Grigorescu:

„De la bun început, doresc să relev faptul că gazdele — federația iugoslavă de specialitate, comisia centrală de organizare a C.M., comisiile locale — depun eforturi considerabile pentru a organiza în cele mai bune condițiuni cea de a V-a ediție a campionatului mondial de handbal feminin. Nenumărați entuziaști susținători ai acestui sport muncesc, de multă vreme, fără preget pentru ca suprema competiție a handbalului feminin să se bucure de cele mai optime condiții de desfășurare. S-au făcut mari investiții pentru construirea de noi săli sau pentru amenajarea celor existente, au fost asigurate condiții de cazare și pregătire pentru cele 12 reprezentative naționale, condiții de lucru pentru oficiali și numeroși reprezentanți ai presei, care au solicitat acreditarea. Din cîte mi-am putut da seama, există un mare interes și în rîndurile spectatorilor.

Desigur, pe cititorii ziarului „Sportul" îi interesează îndeosebi amănunte referitoare la condițiile în care vor juca handbalistele din reprezentativa României. Ele vor susține meciurile din grupa B în localitatea Zavidovici, situată la 530 km de Belgrad. Sala — la care se lucra încă în momentul vizitei mele — a fost gata la 24 noiembrie. Ea poate cuprinde pînă la 1 000 de spectatori. Suprafața de joc este acoperită cu „regupol", un material sintetic. Sportivele vor locui la hotelul Balkan (situat la 10 km de Zavidovici), iar oficialii și ziariștii la Doboj (52 km depărtare). Așa după cum se știe, la Zavidovici vor evolua reprezentativele României, Japoniei și Norvegiei. Primele două clasate în această grupă (nutrim speranța că printre ele se va afla și echipa României) vor juca în grupa semifinală I, la Negotin. Există, desigur, dificultatea că ambele formații vor trebui să facă în ziua liberă (11 decembrie) un drum de 835 km, de la Zavidovici la Negotin, adică să călătorească aproximativ 13 ore. Organizatorii ne-au asigurat, însă, că vor lua măsurile necesare pentru ca acest drum să fie cît mai puțin obositor. La Negotin se află o sală (căreia i s-au adus unele retușuri) cu o capacitate de aproximativ 1 300 de locuri. Suprafața de joc: parchet.

În fine, finalele vor avea loc la 15 decembrie, la Belgrad, în sala „Pionir", ale cărei tribune pot găzdui 7 000 de spectatori. Suprafața de joc este acoperită cu parchet. Și în celelalte localități pe care le-am vizitat (Zagreb, Varazdin, Sibenik ș.a.) am constatat aceeași evidentă grijă pentru buna organizare a competiției, același entuziasm. Nutresc speranța că echipele vor găsi în Iugoslavia condiții optime pentru etalarea valorii lor, pentru obținerea rezultatelor la care le dau dreptul pregătirea și puterea lor de luptă".

La Palatul expozițiilor din Geneva, a avut loc recent, o reușită demonstrație de gimnastică, organizată cu prilejul aniversării centenarului gimnasticii elveține. În imagine, trei reprezentanți ai delegației sovietice, Viktor Klimenko — *campion european, antrenorul* Vladislav Rastoroski *și campioana continentală* Ludmila Turisceva, *la un antrenament în sala Palatului din Geneva* Foto: A. S. LAUSANNE

SPORTUL ÎN LUME

ASTĂ SEARĂ, LA CREIL, LÎNGĂ PARIS

ÎNTÎLNIREA INTERNAȚIONALĂ DE BOX FRANȚA – ROMÂNIA (tineret)

CREIL, 30 (prin telefon).

După un zbor liniștit, cadeții boxului românesc au aterizat la Paris, iar după puțină vreme, un elegant autocar i-a transportat în localitatea Creil, din apropierea capitalei Franței, unde, sîmbătă seara, va avea loc întîlnirea internațională amicală dintre reprezentativele de tineret ale Franței și României.

Confruntarea se anunță deosebit de interesantă prin faptul că ambele federații doresc, de pe acum, să verifice o parte dintre candidații lor pentru campionatele europene de tineret, din anul viitor, de la Kiev. În echipa română au fost incluși boxeri cu o experiență mai mare a ringului cum sînt **Remus Cozma, Ion Șulă, Ilie Tirilă, Ion Vladimir, Marcel Lupu** sau **Vasile Croitoru**, dar și tineri în plină afirmare ca **Mihai Ploieșteanu, Ion Budușan** sau **Gheorghe Matachi.** După cum se vede, sînt o parte dintre pugiliștii cu aspirații la titularizarea în lotul național pregătit de antrenorul emerit **Teodor Niculescu** pentru C.E. de tineret. În meciurile din această seară, fiecare va încerca să demonstreze că este capabil a face față dificilelor dispute din cadrul campionatelor continentale de anul viitor. De altfel, antrenorul emerit **Marcu Spacov**, care-i însoțește la această partidă, este optimist în ceea ce privește comportarea elevilor săi. El speră să obțină cu tinerii sportivi un rezultat satisfăcător, o victorie de prestigiu pentru boxul din România.

Pe de altă parte, gazdele sînt dornice de o evoluție corespunzătoare, care să le asigure succesul în întîlnirea cu pugiliștii români. Ziarele acordă atenție confruntării și în majoritatea lor, fac pronosticuri favorabile reprezentanților cocoșului galic. Antrenorii francezi, cu toate eforturile depuse, nu au reușit, deocamdată, să găsească un sportiv pentru categoria grea, astfel că se vor desfășura doar 10 partide, de la semimuscă la semigrea. Dar iată programul complet al întîlnirii internaționale amicale Franța—România (echipe de tineret): **Joseph Simoes — Remus Cozma, Youseif Ould — Ion Șulă, Georges Lictaer — Memet Iuseim, Gabriel Lamperti — Mihai Ploieșteanu, Petrick Christ — Ion Vladimir, Philippe Dumont — Ion Budușan, Christian Gracia — Ilie Tirilă, Christian Rebeyroles — Marcel Lupu, Paul Seiminor — Vasile Croitoru, Erik Kopek — Gheorghe Matachi.**

ÎN PRELIMINARIILE C. M. DE FOTBAL

La Port au Prince (Haiti) au început întrecerile turneului final al zonei Americii de Nord, Centrale și Mării Caraibilor pentru preliminariile campionatului mondial de fotbal.

În primul joc, echipa Hondurasului a întîlnit formația Trinidad-Tobago, pe care a învins-o cu scorul de 2—1 (1—0). Golurile au fost marcate de Guifarrd (min. 32), Hernanez (min. 51), respectiv David (min. 61).

În C.C.E., la baschet:

POLITEHNICA (f) ÎNVINGĂTOARE, DINAMO (m) ÎNVINSĂ

Evoluînd la Viena, în cadrul optimilor de finală ale C.C.E., campioana feminină de baschet a României, Politehnica București, a repurtat un succes net, învingînd formația Union Garant Viena cu scorul de 94—73 (43—40). În prima repriză, întrecerea a fost echilibrată, dar în cea de a doua bucureștencele au jucat foarte agresiv în apărare și, ca urmare, au realizat numeroase intercepții și contraatacuri, încheiate cu coșuri spectaculoase.

Prin acest succes, Politehnica este practic calificată pentru una din grupele sferturilor de finală ale competiției. Meciul retur cu Union Garant va avea loc joi la ora 17, în sala Floreasca.

Alte rezultate din C.C.E. la fete: Ignis Mataro (Spania) — L.K.S. Lodz 47—79 (28—39), D.B.C. Alost (Belgia) — Standa Milano 56—63 (26—37), Edinburgh — Slavia Praga (s-a disputat și meciul retur) 31—107 și 38—95 (Slavia s-a calificat în „sferturi"), Maccabi Tel Aviv — U.C. Clermont Ferrand 49—67 (24—27), Y. G. Ankara — Marița Plovdiv 58—96 (27—49). Jocurile retur vor avea loc săptămîna viitoare.

★

În optimile de finală ale C.C.E. la băieți, la Anvers s-a desfășurat întîlnirea Racing Ford — Dinamo București. Gazdele au obținut victoria cu scorul de 75—65 (38—33). Returul va avea loc joi 6 decembrie (ora 18,30), în sala Floreasca.

Tot în C.C.E. la băieți, au fost înregistrate următoarele rezultate: U.S.C. Heidelberg — Real Madrid 54—92 (31—46). I. F. Solna (Suedia) — Radnicki Belgrad 67—78 (36—46), Akademik Sofia — Dukla Olomouc (Cehoslovacia) 83—65 (47—34), Panathinaikos Atena — Berck (Franța) 99—80 (49—36).

Meciurile retur, joi 6 decembrie.

FIȘIER — **TENIS**

CHRIS EVERT (S. U. A.)

S-ar fi părut că sezonul '73, primul în care a atacat ferm piscurile tenisului feminin, nu se va încheia pentru Chris Evert la cota marilor speranțe. E drept, ea a dominat cu autoritate circuitul „INDOOR" american de iarnă pînă în primăvară, dar a capotat în marile clasice ale sezonului liber, fiind stopată de rachetele consacrate Court și King. Și deși păstra pînă înainte de finiș un avans apreciabil (35 p) în clasamentul Marelui Premiu — F.I.L.T. feminin, acesta ar fi putut dispare dacă ea nu și-l apăra în ultimul turneu, la Johannesburg, în fața celei de a doua clasate, Evonne Goolagong.

Între aceste două jucătoare se dăduse un aprig „duel" de-a lungul celor 27 de săptămîni ale întrecerii care desemnează nr. 1 feminin, în competițiile de sub egida forului internațional al tenisului. Pînă la urmă, Evert marchează o victorie netă în cele opt finale susținute în acest an cu rivala sa: 6—2! Ultima, înscrisă chiar la potou, în open-ul sud-african, unde Goolagong a cedat cu 3—6, 3—6.

Christine Marie Evert va împlini la 21 decembrie vîrsta de 19 ani. Este originară din Fort Lauderdale (Florida), fiica unui profesionist al tenisului, Jim Evert. Iar alături de sora sa mai mică, Jeanne Evert (16 ani), face încă un dublu redutabil în competițiile de junioare, ca și în cele de senioare.

Cea mai tînără jucătoare inclusă vreodată în clasamentul „primelor 10" ale federației de tenis din S.U.A., Chris Evert înscrie acum recordul precocității și în lista cîștigătoarelor Marelui Premiu. Ea la locul ocupat cu autoritate pînă acum de Billie Jean King, laureata primelor două ediții ale circuitului.

Chris Evert — un fenomen? Posibil. Dar mai curînd, dovada că nici tenisul nu face excepție de la nota tot mai pregnantă dată de campionii tineri — și foarte tineri — din alte sporturi.

TRAGERE LA SORȚI ÎN FINALA „CUPEI DAVIS"

CLEVELAND, 30 (Agerpres). — Joi seara, a avut loc tragerea la sorți a partidelor din cadrul finalei „Cupei Davis", care opune în sala „Auditorium" din localitate echipele de tenis ale S.U.A. și Australiei.

În primele două partide de simplu, de vineri, se întîlnesc ***Stan Smith cu John Newcombe*** și ***Tom Gorman cu Rod Laver.*** Antrenorul formației gazdă, Dennis Ralston, a anunțat că în partida de dublu, sîmbătă, vor evolua Stan Smith și Eric van Dillen. Perechea australiană va fi comunicată în ziua meciului.

Duminică, în ultima zi a finalei, se vor desfășura întîlnirile Tom Gorman — John Newcombe și Stan Smith — Rod Laver.

★

Meciurile de la Cleveland disputîndu-se în nocturnă, rezultatele lor vor apare — din cauza diferenței de fus orar — în numărul nostru de mîine.

DIN NOU SCIZIUNE ÎN TENIS?

PARIS, 30 (Agerpres). — Federația franceză de tenis a anunțat că nu va accepta la turneul de la Roland Garros nici un jucător care este legat prin contract cu asociația organizatoare a turneului american interorase (W.T.T.). Hotărîrea luată de forul francez este un răspuns la scrisoarea Asociației jucătorilor de tenis profesioniști (A.T.P.) privind poziția organizatorilor marilor turnee europene față de tenismanii angajați în turneul interorase. Totodată, Federația franceză de tenis propune constituirea unui organism care să coordoneze circuitele de tenis europene.

REUNIUNEA COMITETULUI DIRECTOR AL FEDERAȚIEI INTERNAȚIONALE DE CICLISM

GENEVA, 30 (Agerpres). — Comitetul director al Federației internaționale de ciclism amator, întrunit la Geneva, a hotărît să propună Comitetului internațional olimpic înscrierea în programul Jocurilor Olimpice a probei de semifond cu adițiune de puncte. După cum se știe, C.I.O. a hotărît excluderea din programul Olimpiadei a cursei de tandem și reducerea la doi (pentru fiecare țară) a numărului de participanți în probele de viteză.

Federația internațională de ciclism amator s-a declarat de acord cu propunerea făcută de majoritatea federațiilor internaționale sportive la recentul Congres olimpic de la Varna, privind revizuirea articolului 26 din Carta Olimpică, în sensul ca fiecare federație să stabilească în viitor normele specifice de calificare la Jocurile Olimpice.

Comitetul director a luat act de candidaturile federațiilor din Japonia, R.F. Germania și Anglia pentru organizarea campionatelor mondiale (profesioniști și amatori) din anul 1977. Țara organizatoare a campionatelor mondiale din 1977 va fi desemnată cu prilejul Congresului Uniunii internaționale de ciclism, care se va ține anul viitor.

ECHIPELE DE TENIS DE MASĂ ALE R. P. CHINEZE ÎN SUEDIA

STOCKHOLM, 30 (Agerpres). — Continuîndu-și turneul în Suedia, reprezentativele de tenis de masă ale R.P. Chineze au susținut, în localitatea Vaenersborg, noi întîlniri cu selecționatele țării gazdă.

Meciul dintre echipele masculine s-a încheiat cu scorul de 5—3 în favoarea formației suedeze.

Iată rezultatele înregistrate (primii sînt trecuți jucătorii suedezi): Stellan Bengtsson — Lu Iuan-cen 0—2 (17—21, 19—21); Ingemar Wickstroem — Uan Cia-lin 0—2 (19—21, 18—21); Kjell Johansson — Ciu Ci-ciun 2—0 (21—18, 21—19); Bengtsson — Uan Cia-lin 2—0 (21—19, 23—21); Johansson — Lu Ciuan-cen 1—2 (7—21, 21—16, 9—21); Wickstroem — Ciu Ci-ciun 2—0 (21—14, 21—12); Johansson — Uan Cia-lin 2—0 (21—16, 21—16); Bengtsson — Ciu Ci-ciun 2—1 (13—21, 21—16, 21—12).

Întîlnirea feminină a revenit sportivelor din R.P. Chineză cu scorul de 3—2.

În primele meciuri, desfășurate la Stockholm, echipa masculină a R. P. Chineze a terminat învingătoare cu 5—1, iar la feminin au cîștigat gazdele cu 3—0.

● TELEX ● TELEX ● TELEX ● TELEX ●

La Palma de Mallorca, în cadrul unei reuniuni a ligii europene de natație, a fost stabilit calendarul internațional al anului viitor. Iată principalele date ale cîtorva dintre cele mai importante manifestări ale natației europene: 5—7 aprilie, la Minsk, întîlnirea U.R.S.S. — R. D. Germană; 9—10 iulie la Roma „Turul celor 7 coline"; 17—20 iulie, la Blackpool, campionatele Marii Britanii; 2—4 august, la Londra, meciul triunghiular dintre echipele Angliei, Olandei și R.F. Germania; 18—25 august, la Viena, campionatele europene.

■

Asociația internațională a organizatorilor de curse cicliste a atribuit „Trofeul Challange" (pentru amatori) federației de specialitate din U.R.S.S. În clasamentul acestui trofeu, U.R.S.S. s-a situat pe primul loc cu 31 de puncte, fiind urmată de Polonia și Cehoslovacia — cîte 27 p, Olanda — 21 p, Italia — 13 p, R.D. Germană — 11 p., Austria — 10 p., Franța și R.F. Germania — cîte 9 p.

■

Campionatele internaționale de tenis ale Braziliei au continuat la Rio de Janeiro cu disputarea sferturilor de finală. Ion Țiriac, l-a întîlnit pe Cliff Drysdale, în fața căruia a pierdut în trei seturi: 6—2, 3—6, 3—6. Pentru semifinale s-au mai calificat E. Mandarino și T. Koch. Primul a dispus cu 6—7, 7—6, 6—3 de M. Santana, iar al doilea a cîștigat cu 6—0, 6—3 partida susținută cu H. Kary.

La Vicenza s-a disputat meciul dintre echipa locală Lanerossi și formația maghiară Tatabanya, contînd pentru „Cupa Europei Centrale" la fotbal. Fotbaliștii maghiari au obținut victoria cu scorul de 1—0 (0—0).

■

Concursul internațional de ciclocros, desfășurat în apropiere de San Sebastian, a fost dominat de sportivii elvețieni, clasați pe primele două locuri. A cîștigat Ueli Muller, cronometrat pe distanța de 20 km cu timpul de 1h 01'27, urmat la 52 de secunde de W. Lienhard. Pe locul trei s-a situat belgianul Declercq în 03'16, iar locul patru a fost ocupat de spaniolul Gorostidi — 1 h 03'34. La startul cursei au fost prezenți 28 de cicliști din Belgia, Elveția, Franța și Spania.

Redacția și administrația: București str. Vasile Conta nr. 16; telefoane: centrală 11.10.05, secția corespondenți 11.51.09, interurban 72 și 286; telex: sportrom buc. 180. Tiparul „I. P. „Informația". București 40.363

PROLETARI DIN TOATE ȚĂRILE UNIȚI-VĂ!

Sportul

ZIAR AL CONSILIULUI NAȚIONAL PENTRU EDUCAȚIE FIZICĂ ȘI SPORT

ANUL XXIX — Nr. 7 612 | 4 PAGINI 30 BANI | Duminică 2 decembrie 1973

Biblioteca ... Tîrgu-Jiu

IERI, AU CONTINUAT

LUCRĂRILE SESIUNII MARII ADUNĂRI NAȚIONALE

Lucrările Sesiunii a XI-a a celei de-a VI-a legislaturi a Marii Adunări Naționale au continuat sîmbătă.

În sală, alături de deputați, erau prezenți numeroși invitați — membri ai C.C. al P.C.R., miniștri, conducători de instituții centrale și organizații obștești, reprezentanți ai oamenilor muncii, personalități ale vieții economice, științifice și culturale, ziariști.

La sosire în sala de ședințe, tovarășul **NICOLAE CEAUȘESCU**, ceilalți conducători de partid și de stat au fost întîmpinați de deputați și invitați cu puternice aplauze.

În lojile oficiale au luat loc tovarășii **Nicolae Ceaușescu, Emil Bodnaraș, Manea Mănescu, Gheorghe Pană, Gheorghe Rădulescu, Virgil Trofin, Ilie Verdeț, Maxim Berghianu, Gheorghe Cioară, Lina Ciobanu, Florian Dănălache, Constantin Drăgan, Emil Drăgănescu, Janos Fazekas, Petre Lupu, Dumitru Popescu, Leonte Răutu, Gheorghe Stoica, Vasile Vîlcu.**

La discuția generală asupra proiectelor de lege privind Planul național unic de dezvoltare economico-socială a Republicii Socialiste România și Bugetul de Stat pe anul 1974, au mai luat cuvîntul deputații: Gheorghe Cioară, prim-secretar al Comitetului Municipal București al P.C.R., Nicolae Răducu, directorul Combinatului de prelucrare a lemnului Suceava, Petre Dănică, prim-secretar al Comitetului județean Vîlcea al P.C.R., Mitrana Predescu, inginer la cooperativa agricolă de producție Gogoșu, județul Mehedinți, Gheorghe Cocoș, adjunct al ministrului energiei electrice, Constantin Amariei, prim-vicepreședinte al Comitetului executiv al Consiliului popular județean Vaslui, Stelian Iancu, directorul Șantierului naval Giurgiu, Nicolae Cristea, directorul Institutului de cercetări forajextracție Cîmpina, Ion Maldet, prim-vicepreședinte al Comitetului executiv al Consiliului popular municipal Reșița.

După discuția generală, proiectul de lege privind Planul național unic de dezvoltare economico-socială a Republicii Socialiste România pe anul 1974 a fost dezbătut pe articole și apoi a fost supus votului secret de Marea Adunare Națională.

De asemenea, Marea Adunare Națională a dezbătut pe articole și apoi a aprobat, prin vot secret, Legea Bugetului de Stat pe anul 1974.

În continuare, la următorul punct înscris pe ordinea de zi, tovarășul Constantin Stătescu, secretarul Consiliului de Stat, a prezentat expunerea la proiectele de legi pentru aprobarea decretelor cu putere de lege emise de Consiliul de Stat pînă la deschiderea actualei sesiuni a Marii Adunări Naționale. Tovarășul Traian Ionașcu, președintele Comisiei juridice, a prezentat raportul comisiilor permanente ale MAN care au examinat proiectele de legi supuse spre aprobare.

Marea Adunare Națională a aprobat prin vot secret, cu buletine, decretele cu putere de lege emise de Consiliul de Stat.

Prima parte a lucrărilor sesiunii a XI-a a luat sfîrșit.

Data reluării lucrărilor în ședință plenară va fi anunțată la timp. Comisiile permanente ale Marii Adunări Naționale vor examina proiectele de legi ce urmează a fi supuse spre dezbatere în viitoarele ședințe plenare, și vor îndeplini celelalte însărcinări ce le revin.

Din nou pe pîrtii!...

Foto: N. DRAGOȘ

ÎN PAGINA A 3-A: Pregătiri pentru primele starturi în „CUPA TINERETULUI"

În primul joc internațional de hochei al sezonului

ROMÂNIA-BULGARIA 4-0

● **Astăzi (ora 17) are loc partida revanșă, intrarea pentru elevi fiind gratuită**

Partida inaugurală a sezonului internațional de hochei în Capitală a opus, aseară, pe patinoarul artificial acoperit „23 August", formațiile **României** și **Bulgariei**.

Pentru ambele, meciul — deși amical — avea importanță, făcînd parte din programul de pregătire în vederea participării la grupele B și, respectiv, C ale campionatului mondial.

Victoria a revenit echipei noastre cu 4—0 (2—0, 1—0, 1—0), la capătul unui meci de nivel tehnic nu prea ridicat dar disputat, totuși, în viteză și cu multă ambiție de ambele părți.

Selecționata română a dominat în majoritatea timpului, dar oaspeții s-au apărat cu dîrzenie, luptînd cu un elan exemplar pentru rezolvarea fiecărei situații critice de la poarta lor.

În prima parte, gazdele au înscris de două ori prin **Tureanu** (min. 11) și **Nistor** (min. 14), beneficiind în ambele momente de superioritate numerică. Mai ales în ultimele 5 minute ale acestei reprize, formația română a manifestat o netă superioritate pe gheață dar a ratat foarte mult.

În treimea a doua, chiar la început (min. 23), **Gheorghiu** majorează scorul, finalizînd o frumoasă combinație de atac, după care meciul și-a pierdut din ritm. La fel s-au petrecut lucrurile și în ultimele 20 de minute cînd, după ce **Gh. Huțanu** a stabilit scorul final (min. 52), partida părea... gata încheiată.

Din păcate, ultimele 5 minute au fost presărate de neregularități. La un moment dat echipa României avea 4 jucători eliminați, iar formația oaspete 3, ambele evoluînd în cîte 3 jucători de cîmp. La aceasta au contribuit cîteva greșeli și încurcături făcute de arbitrii-cronometrori de la băncile de penalizare.

Jocul a fost condus de cuplul român **Fl. Gubernu —O. Barbu.**

Atac al hocheiștilor români la poarta formației bulgare.
Foto: I. MIHAICĂ

Astăzi, de la ora 17, are loc partida revanșă, la care intrarea elevilor este liberă.

Călin ANTONESCU

INIȚIATIVA — CHEIA SUCCESULUI! DAR ACEASTĂ CHEIE TREBUIE SĂ ȚI-O FACI SINGUR!

● **Președinți și secretari de asociații sportive ne vorbesc despre modul cum se traduc în viață prevederile Hotărîrii Plenarei C. C. al P. C. R. din 28 februarie — 2 martie a. c.**

În asociațiile sportive din întreprinderi și instituții — în funcție de specificul muncii și de condițiile de care dispun acestea — activitatea de atragere a tinerilor și tinerelor în practicarea exercițiilor fizice, a mișcării în general, acțiunile întreprinse pentru amenajarea unor baze sportive simple, procurarea de echipament și alte materiale — îmbracă forme dintre cele mai diverse.

Cu atît mai bune pot fi rezultatele în domeniile amintite, cu cît asociația sportivă se bucură de sprijinul conducerilor administrative, este permanent îndrumată de comitetele sindicatelor.

O discuție purtată, recent, cu cîțiva președinți și secretari de asociații ne-a relevat resursele de care dispune mișcarea noastră sportivă de masă, educația fizică în general, **„activități de interes național, care reprezintă o parte componentă a procesului de educare comunistă a tineretului, a maselor largi de oameni ai muncii"** —, cum se precizează în Hotărîrea Plenarei C.C. al P.C.R. din 28 februarie—2 martie a.c.

Am relatat, și cu alte prilejuri, **despre condițiile create muncitorilor de la fabrica „Someșul" din Cluj pentru a practica exercițiile fizice.** Secretarul asociației sportive, **Bella Iordache**, ne-a oferit cîteva amănunte care, indiscutabil, sînt de natură să suscite interes:

„Problemele ce le ridică mișcarea sportivă într-o întreprindere ca a noastră, unde lucrează cîteva mii de muncitoare, sînt multe, astfel că ele nu pot fi epuizate într-un dialog succint. De aceea mă voi referi la trei aspecte: sprijinul primit din partea conducerii întreprinderii pentru amenajarea bazei materiale, introducerea gimnasticii în pauza de producție și crearea de condiții membrilor familiilor muncitoarelor și muncitorilor, copiilor acestora în mod deosebit, de învățare și practicare a sportului. Înțelegînd rolul social al sportului, descifrîndu-i latura educativă, directorul întreprinderii, tovarășul IOAN SOLMO, consideră crearea de condiții optime de practicare a exercițiilor fizice ca fiind strîns legate de procesul de producție. Supravegheată zi de zi de directorul întreprinderii, îndrumată de organizația de partid, asociația sportivă a mobilizat muncitoarele la amenajarea unei baze sportive chiar în vecinătatea întreprinderii. Cu munca lor voluntară, cu materiale procurate din resurse neluate în seamă de mulți alții: deșeuri și confecționarea de stîlpi, plase etc. de muncitori în timpul lor liber — am reușit să avem o microbază formată din terenuri de handbal, volei, baschet, tenis, o popicărie cu 4 piste, două bazine de înot.

Deocamdată, 2 000 dintre muncitoarele noastre practică, în fiecare zi, cîte 10 minute de gimnastică în pauza de producție. Întrucît nu aveam condiții de introducere a acestei forme de mișcare în toate secțiile, am apelat la sprijinul specialiștilor solicitîndu-i să stabilească prioritățile. În secțiile stabilite de un grup de profesori de educație fizică și de medici, s-a căzut de acord ca la ora 11 să înceapă „repriza" de gimnastică. Este ora cînd curba efortului fizic și psihic a ajuns la limita cea mai de sus și, în consecință, se impunea găsirea „medicamentului" relaxant și reconfortant. Dispunem de date din care rezultă că după 10 minute de gimnastică procesul de producție reîncepe cu aceleași rezultate bune care se obțin la primele ore, cînd forțele muncitoarelor sînt proaspete.

În vara acestui an 150 de copii ai muncitoarelor au învățat să înoate, 50 de copii s-au inițiat în tainele tenisului. Cei mai mici din-

Ion GĂVRILESCU

(Continuare în pag. a 3-a)

AZI, ETAPA A XVI-a A DIVIZIEI A LA FOTBAL

DERBYUL STEAUA — UNIVERSITATEA CRAIOVA DOMINĂ PROGRAMUL CELOR 9 MECIURI

Meteorologii n-au mai... glumit de data aceasta. Ne-au spus-o că iarna e pe undeva pe aproape și, iată așa a fost! Sezonul fotbalistic se va încheia, deci, pe „gazoane de nea", în condiții nu tocmai favorabile. Federația n-a vrut să „supună" echipele la eforturi suplimentare, pe terenuri bune și timp frumos, și acum ele se găsesc în fața altor condiții, incomparabil mai... reci. Dar așa s-a planificat, așa se joacă.

Programul celor nouă jocuri de azi e dominat, desigur, de partida din Capitală, **în care Steaua întîlnește pe Universitatea Craiova**, adică o confruntare între locurile 1 și 3. Probabil că militarii n-au uitat de acel 2—6 din primăvară și acest fapt sporește interesul față de joc, mai ales că oaspeții vin acum să-și apere și onoarea de lideri autoritari și campioni de toamnă. Meciul de azi va avea implicații serioase și pentru retur, căci, ori se apropie **Steaua** de lider (și nu numai ea), ori se detașează **Universitatea** și va avea un retur mai liniștit. Cu gîndul la acest meci, la mică distanță, **Dinamo** joacă la ea acasă, cu **Jiul**, într-o partidă, care, privită prin prisma locurilor din clasament și a victoriei **Jiului** la Cluj (în fața lui „U"), capătă valențe în plus.

Dar, vorbind de poziția echipelor, care joc nu are importanța lui? La Ploiești, de pildă, **Petrolul** — plin de speranțe — va încerca în compania **studenților clujeni** să-și continue drumul ascendent, deschis de victoriile asupra constănțenilor și studenților bucureșteni, după cum **Politehnica Timișoara**, desigur favorită, are o misiune dificilă în fața echipei lui **Dobrin**. La poalele Tîmpei, **S.C. Bacău** are în față un obstacol mare și greu îi va fi să scape de „lanterna roșie" astă-seară. Meci interesant la **Constanța**. După dușul rece din etapa trecută, localnicii vor încerca reabilitarea, dar întîmplarea face să întîlnească pe Rapid, în fața căreia, în ultimele șase meciuri nu au reușit decît două remize. La Cluj, **C.F.R.** joacă cu o formație — **U.T.A.** — în ascensiune și un egal n-ar fi exclus. **Sportul studențesc** se găsește din nou într-o misiune dificilă, la Reșița, iar o altă echipă cu poziția destul de șubredă a celor 13 puncte — **Politehnica Iași** primește vizita performerei de săptămîna trecută, **A.S.A.**, care „s-a încumetat" să cîștige chiar la Constanța. Dar cît diferă un meci de altul, comportarea de la o etapă la alta a echipelor noastre! Și de aceea nu te pot încumeta la un pronostic. Suporterii o pot face, dar să țină seama că... nu toate cele 18 echipe pot cîștiga **(Al.C.)**

CLASAMENTUL

1.	Univ. Craiova	15	10	3	2	32—16	23
2.	F.C. Constanța	15	8	2	5	25—16	18
3.	Steaua	15	7	3	5	20—15	17
4.	Dinamo	15	7	3	5	21—18	17
5.	F.C. Argeș	15	7	3	5	23—21	17
6.	C.S.M. Reșița	15	5	6	4	23—19	16
7.	A.S.A. Tg. Mureș	15	7	2	6	20—26	16
8.	Jiul	15	6	3	6	19—15	15
9.	Steagul roșu	15	6	3	6	15—12	15
10.	Poli. Timișoara	15	5	5	5	12—13	15
11.	„U" Cluj	15	6	2	7	13—14	14
12.	U.T.A.	15	6	2	7	16—20	14
13.	Sportul studențesc	15	6	1	8	21—19	13
14.	Politehnica Iași	15	6	1	8	13—30	13
15.	C.F.R. Cluj	15	5	3	7	18—28	13
16.	Rapid	15	4	4	7	14—18	12
17.	Petrolul	15	5	2	8	15—21	12
18.	Sport Club Bacău	15	4	2	9	17—26	10

PROGRAMUL COMPLET AL ETAPEI:

Ploiești:	PETROLUL	— „U" CLUJ
Constanța:	FOTBAL CLUB	— RAPID
Timișoara:	POLITEHNICA	— F. C. ARGEȘ
București:	DINAMO	— JIUL (Stadion Dinamo)
Brașov:	STEAGUL ROȘU	— S. C. BACĂU
București:	STEAUA	— UNIV. CRAIOVA (stadion „23 August". Meciul se va televiza)
Cluj:	C.F.R.	— U.T.A.
Reșița:	C.S.M.	— SPORTUL STUDENȚESC
Iași:	POLITEHNICA	— A. S. ARMATA

Toate meciurile vor începe la ORA 14, cu excepția partidei Dinamo — Jiul, care va începe la ora 11.30.

„CUPA CARPAȚI" LA POPICE

MARGARETA BORDEI ȘI IULIU BICE, ÎNVINGĂTORI

Ajunsă la a VII-a ediție, „Cupa Carpați" la popice — competiție care a inițiat în tradiția marilor confruntări internaționale din arena mondială — reunește de data aceasta un număr record de participanți din nouă țări: Bulgaria, Cehoslovacia, R. D. Germană, R. F Germania, Iugoslavia, Polonia, Ungaria, Suedia și România. Întrecerile au început ieri pe arena Voința din Capitală, cu probele clasice de 100 bile mixte femei și 200 bile mixte bărbați.

În prima reuniune, desfășurată în cursul dimineții, au evoluat o serie de tineri popicari români, promovați în loturile naționale de seniore și seniori, precum și sportivii polonezi și bulgari. Pe cele două piste automatizate ale sălii și-au disputat întîietatea fetele. În vervă deosebită, bucureșteanca **Margareta Bordei** a acționat cu siguranță, reușind să înscrie pe tabela de marcaj o cifră de valoare mondială: 444 p. d. Ea ar fi putut înregistra un rezultat superior, dar a tras de cinci ori în... gol la manșele „izolate". De asemenea, în revenire de formă, mureșeanca **Ana Albert-Ianoși** a reușit să depășească granița celor 400 p. d., ratînd doar două lovituri din cele 100. Printre animatoarele reuniunii inaugurale s-au mai numărat **Elena Birligea, Florica Filip și Vasilica Pințea**, autoare a unor cifre între 390 și 400 p. d. Cu o tehnică mai rudimentară **Janet Vasilieva** (Bulgaria) și **Grazyna Dworzak** (Polonia) au spart la „pline" și au rezolvat cu mare greutate figurile rămase la „izolate", fiind marcate cu 364 și, respectiv, 349 p. d.

La băieți, un alt tînăr bucureștean a dominat copios primele jocuri. Este vorba de **Gheorghe Dumitrescu** care cu cele 892 p d s-a detașat net de adversarii săi din cursul dimineții.

Traian IOANIȚESCU

(Continuare în pag. a 4-a)

TRADIȚIONALA ANCHETĂ DE SFÎRȘIT DE AN A ZIARULUI NOSTRU

PRIMII 10 SPORTIVI ROMÂNI ai anului 1973

În ultima lună a anului, ca de altfel la fiecare sfîrșit de an, ziarul nostru organizează printre cititori ancheta devenită tradițională pentru desemnarea **CELOR MAI BUNI 10 SPORTIVI ROMÂNI AI ANULUI.**

Ca de fiecare dată alegerea este dificilă. Pe de o parte există sportivi cu performanțe mari, pe de altă parte se manifestă preferințe, simpatii, însă întotdeauna din sutele și miile de răspunsuri rezultă cei mai buni sportivi români ai anului expirat.

CARE VOR FI CEI MAI BUNI SPORTIVI ROMÂNI AI ANULUI 1973? Iată întrebarea pe care și-o pun, cu începere de azi, mii și mii de iubitori ai diferitelor sporturi.

Spre deosebire de anii trecuți, acum prezentăm alăturat cititorilor noștri, în dorința de a le oferi un panoramic de performeri români, **24 de nume de sportivi care în 1973 au avut comportări remarcabile.** O facem în ordinea alfabetică a sporturilor pentru a nu marca nici un fel de preferință. Desigur, cititorii noștri pot indica printre cei 10 aleși ai lor și nume din afara listei noastre.

Cu începere de azi primim, pînă la 15 decembrie 1973 inclusiv, opțiunile cititorilor scrise în ordine, de la 1 la 10, fie pe cărți poștale, fie prin scrisori, pe adresa ziarului SPORTUL, str. Vasile Conta 16, București sectorul I, cu mențiunea PENTRU CONCURS '73. Cititorii care vor indica ordinea finală a celor mai buni 10 sportivi români ai anului 1973 vor primi, ca de obicei, premii.

ATLETISM	Virginia IOAN	● 1,90 m la Balcaniada de la Atena ● campioană mondială universitară la Moscova
	Argentina MENIS	● a treia performanță mondială a anului
	Gheorghe GHIPU	● campion și recordman european de juniori
BOX	Simion CUȚOV	● campion european
	Constantin GRUIESCU	● campion european
BOB	Ion PANȚURU	● medalie de bronz la C.M.
CAIAC — CANOE	Ivan PATZAICHIN	● campion mondial
	Gheorghe DANILOV și Gheorghe SIMIONOV	● campioni mondiali
CANOTAJ	Ilie OANȚĂ și Dumitru GRUMEZESCU	● campioni europeni
CICLISM	Vasile TEODOR	● cîștigătorul „Turului României"
GIMNASTICĂ	Alina GOREAC	● medalii de argint și bronz la C.E.
	Dan GRECU	● medalie de argint la C.E. ● campion mondial universitar la inele
HANDBAL	Doina COJOCARU	
	Lidia STAN, Cornel PENU, Cristian GAȚU	● cei mai buni handbaliști ai anului
HALTERE	Ion HORTOPAN	● locul IV la C.M. cat. mușcă (total) ● medalie de bronz la stilul smuls
NATAȚIE	Anca GROZA	● locul X la C.M. ● multiplă campioană balcanică
LUPTE	Nicu GINGĂ	● campion mondial
	Gheorghe BERCEANU	● campion european
POPICE	Vasilica PINȚEA	● trei medalii de aur la C.E de juniori
SCRIMĂ	Mihai ȚIU	● locul 4 la C.M.
TENIS	Ilie NĂSTASE	● Premiul F.I.L.T.
TENIS DE MASĂ	Maria ALEXANDRU	● campioană mondială
TIR	Ilie CODREANU	● de patru ori campion al țării, realizator al unor performanțe de valoare mondială

STEAUA, PENTRU A 13-a OARĂ CAMPIOANĂ REPUBLICANĂ

LA LUPTE LIBERE

După două zile de întreceri viu disputate, pe alocuri dramatice chiar — cum a fost, de pildă, partida dintre C. S. Tîrgoviște și Steagul roșu Brașov pentru locul III — s-a încheiat turneul final al campionatului republican la lupte libere. Titlul de campioană a țării a revenit, după cum era de așteptat, formației **STEAUA**, care cîștigă astfel pentru a 13-a oară consecutiv laurii campionatului național. Luptătorii bucureșteni s-au dovedit de departe cei mai buni, ei nepierzînd decît puține puncte în confruntarea decisivă găzduită de sala Floreasca din Capitală. În toate cele cinci partide, pe care le-au susținut, ei au dominat clar în ultima zi au depășit net pe Dunărea Galați (28—4) și pe Steagul roșu Brașov (24—16). Steaua avînd la cîrmă pe antrenorii V

T. RABȘAN

(Continuare în pag. a 3-a)

Echipa de lupte libere a clubului STEAUA, campioană a țării pentru a 13-a oară consecutiv.

MAGAZIN Sportul

„CAMPIONUL CAMPIONILOR" TENISULUI VA FI REALES LA BOSTON

Istoria Marelui Premiu al tenisului este, relativ, scurtă. Patru ani de existență, dintre care ultimii trei sub investitură oficială. A început cu o ediție suplimentară. În 1970, din inițiativa comitetului director al F.I.L.T. și la o inspirație pur... automobilistică. În-

Trofeul Marelui Premiu F.I.L.T. — ca și cel al Turneului „Masters" — este în mîini bune. Iată-l pe Ilie Năstase, anul trecut la Barcelona, ridicînd însemnul marilor sale victorii.

tr-adevăr, s-a spus atunci că așa cum aști volanului își desemnează campionul mondial într-o suită de curse de formula 1, tot așa și supercampionul tenisului ar trebui stabilit printr-un sistem precis de punctare a marilor turnee. Ideea forma actuală a Marelui Premiu — F.I.L.T., a căpătat totuși consacrare oficială și adeziunea opiniei publice. El desemnează, în fiecare an, pe cel mai bun tenisman din lume, sau — dacă vreți — pe cel mai rezistent. De două ori pînă acum, laurii „maratonului" tenisistic au revenit campionului țării noastre, Ilie Năstase.

Creșterea interesului pentru circuitul tenismanilor poate fi ilustrată cifric: în 1970 au fost incluse în program 21 de turnee, pentru ca la edițiile următoare numărul lor să crească la 32 și, respectiv, 33; iar în acest an, totalul a urcat spectaculos la cota-record de 51! Acum, organizatorii Marelui Premiu (societatea britanică de asigurări Commercial Union, după ce primele două ediții fuseseră finanțate de firma americană Pepsi-Cola) se gîndesc chiar la o reducere a programului, evident prea încărcat. Se preconizează împărțirea jucătorilor în două categorii. Prima ar avea de disputat un maximum de 17 turnee (minimum 11) puse sub titulatura — provizorie — de „C.U. World Tennis", de fapt un campionat mondial de tenis în aer liber, replică a circuitului mondial „indoor" organizat în lunile de iarnă de gruparea W.C.T. A doua categorie de jucători și turnee ar trebui să continue sub actuala denumire de Mare Premiu. Ca factor comun, ultima competiție a sezonului '74, anume „Turneul campionilor", ar putea reuni 16 jucători: primii 10 clasați în categoria întîi și 6 dintr-a doua. Deocamdată, însă, sîntem în domeniul ipotezelor. Cînd apar aceste rînduri, așteptăm precizările necesare din partea federației internaționale și a forului coorganizator. Adică, un regulament și un calendar.

Mult mai limpezi sînt detaliile ce privesc viitorul imediat. La ordinea zilei se înscrie startul celei de a IV-a ediții a „Turneului campionilor", sau „Masters"-ul cum i se mai spune, proba coronară a întregului sezon. După cum se știe, el se dispută în săptămîna ce urmează la Boston, oraș de pe coasta de est a S.U.A., foarte bine ancorat în istoria tenisului. Aci, după cum se știe, în anul de început al secolului nostru, și-a luat startul neostenita „Cupă Davis".

Acum, vor lupta pentru ultimul trofeu al anului cei mai buni 8 competitori din Marele Premiu — F.I.L.T. '73, în ordine: Ilie Năstase, Tom Okker, John Newcombe, Jimmy Connors, Manuel Orantes, Jan Kodes, Stan Smith și Tom Gorman. Într-adevăr cei mai buni, calificați după aspra întrecere a celor 26 de săptămîni de turnee în toate continentele. Sentimentalii vor regreta, totuși, absența suedezului Bjorn Borg, o „stea" în plină urcare, eliminat la milimetri... Sau cele ale unui „trio" de consacrați Arthur Ashe — Rod Laver — Ken Rosewall. Dar aceștia, în special veteranii australieni, au avut un sezon destul de neconcludent, mai ales în ce privește rezistența de concurs. Anii se adună...

La căderea cortinei, Ilie Năstase își apără, deci, laurii cuceriți de două ori consecutiv, în „Masters", prima oară în sala Pierre de Coubertin din Paris, iar a doua, la „Blau-grana" din Barcelona. Își va continua, campionul român, prestigioasa serie și sub cupola Auditorium-ului din Boston?

Să sperăm că da. Mai ales că — așa cum spun unii — „toate-s bune cînd sînt trei"...

Radu VOIA

CELE TREI EPISOADE („MASTERS")

Tokio '70

1. **S. Smith** 4 victorii (4—6, 6—3, 6—4 cu Laver; 6—3, 6—3 Kodeș; 6—1, 3—6, 6—1 Franulovici; 6—4, 6—5 Rosewall; pierde la Ashe); 2. **R. Laver** 4 v (6—4, 6—3 Kodeș; 6—3, 6—2 Ashe; 6—1, 6—4 Franulovici; 5—6, 6—3, 6—3 Rosewall); 3. **K. Rosewall** 3 v (6—3, 6—4 Kodeș; 6—3, 6—3 Franulovici; 6—3, 6—4 Ashe); 4. **A. Ashe** 3 v (6—5, 3—6, 6—3 Franulovici; 6—3, 4—6, 6—3 Kodeș; 6—3, 3—6, 6—5 Smith); 5. **Z. Franulovici** 1 v (6—2, 3—6, 6—3 Kodeș); 6. **Kodeș** 0 v.

Paris '71

1. **I. Năstase** 6 victorii (3—7, 7—6, 6—3 Smith; 5—7, 6—4, 8—6 Richey; Barthes w.o.; 5—7, 6—2, 6—2 Kodeș; 3—6, 6—1, 6—2 Franulovici; 6—3, 6—2 Graebner); 2. **S. Smith** 4 v (4—6, 6—2, 9—7 Richey; 6—4, 6—7, 6—3 Barthes; 6—4, 6—4 Franulovici; 3—6, 7—5, 6—3 Graebner; p. Kodeș); 3. **C. Richey** 3 v (6—3, 6—3 Barthes; 6—2, 3—6, 6—3 Kodeș; 6—4, 6—3 Franulovici p. Graebner); 4. **P. Barthes** 3 v (6—3, 6—4 Kodeș; 7—5, 4—6, 6—3 Franulovici; 6—1, 7—6 Graebner); 5. **J. Kodeș** 3 v (6—4, 3—6, 6—4 Smith; 6—4, 2—6, 7—5 Franulovici; 7—6, 6—4 Graebner); 6. **Z. Franulovici** 1 v (6—4, 7—6 Graebner); 7. **C. Graebner** 1 v (6—7, 6—4, 6—3 Richey).

Barcelona '72

Grupa preliminară A: 1. **I. Năstase** 3 v (6—2, 6—3 Gorman; 6—4, 6—4 Hewitt; 6—3, 6—4 Orantes); 2. **T. Gorman** 2 v (6—3, 6—4 Orantes; 6—4, 6—2 Hewitt); 3. **M. Orantes** 1 v (6—3, 6—3 Hewitt); 4. **R. Hewitt** 0 v. Gr. B: 1. **S. Smith** 3 v (3—6, 6—2, 7—5 Connors; 6—2, 3—6, 6—3 Gimeno; 6—1, 6—0 Kodeș); 2. **J. Connors** 2 v (6—4, 6—3 Kodeș; 6—3, 6—7, 6—2 Gimeno); 3. **J. Kodeș** 1 v (6—3, 6—2 Gimeno); 4. **A. Gimeno** 0 v.

Semifinale: **I. Năstase — J. Connors** 6—1, 6—3, 6—2; **S. Smith — T. Gorman** 6—7, 7—6, 5—7, 4—5 (30—40) ab.

Finala: **I. Năstase — S. Smith** 6—3, 6—2, 3—6, 2—6, 6—3.

(pt. locul 3: **J. Connors — T. Gorman** w.o.).

CÎȘTIGĂTORII

MARELUI PREMIU	„TURNEULUI CAMPIONILOR"
1970 — CLIFF RICHEY	1970 (Tokio) — STAN SMITH
1971 — STAN SMITH	1971 (Paris) — ILIE NĂSTASE
1972 — ILIE NĂSTASE	1972 (Barcelona) — ILIE NĂSTASE
1973 — ILIE NĂSTASE	1973 (Boston) — ?

DERBY-UL PORUMBEILOR

Timpul era perfect. Cerul, de un albastru înghețat. Și porumbeii și-au luat zborul. **Marele Concurs național**, în care urma să se traverseze Canalul Mînecii, începuse. Concurenții „luau startul" în cea mai mare cursă de porumbei a anului, devenită tradițională. De pe malul francez, nu de mult, mai bine de 5 000 dintre cei mai buni porumbei ai Marii Britanii plecau, odată cu răsăritul soarelui, prin deschiderea ușilor de la cuștile care-i țineau prizonieri, bătînd violent din aripi și albind într-o clipă întreg cerul.

Să lăsăm pe seama altora dificila judecată dacă ceea ce v-am descris pînă aici este sau nu un sport, în adevăratul sens al cuvîntului. Să precizăm numai că cel mai rapid „concurent", care, zburînd peste pămînt și apă, ajunge la cuibul propriu, urma să-i dea dreptul proprietarului său să încaseze premii în valoare totală de 26 000 de lire sterline.

Marele Concurs național este ceea ce Derby-ul de la Epsom sau Kentucky înseamnă pentru cai. Și, trebuie s-o spunem de la început, organizarea curselor de porumbei se bucură de una dintre cele mai populare tradiții în Anglia. Aproape 300 000 de oameni cresc, educă și, în cele din urmă, înscriu în concursuri aproximativ 8 milioane de porumbei călători.

Dintre toate păsările crescute de om exclusiv pentru sport, porumbeii reprezintă numărul cel mai mare, iar cultura lor capătă mai ales în Anglia forme de masă.

La Marele Concurs național, ca de altfel și la alte curse de același gen, fiecare pasăre este înregistrată, punîndu-i-se de picior un mic inel numerotat. Odată lăsat să zboare de la pur tul de plecare, porumbelul străbate pînă la cuibul propriu un drum îndelungat, cu o viteză în jur de 35—40 de mile pe oră, în vreme ce cei mai dotați „concurenți" reușesc să atingă chiar 70 de mile (112 km) pe oră. Imediat ce unul dintre „călători" sosește la destinație, inelul îi este scos și introdus într-un aparat de cronometraj, iar informația este transmisă direct la un computer. Aici, în cele din urmă, este stabilit învingătorul, prin raportarea distanței parcurse și a timpului efectuat...

RĂSPUNDE Ion Poștașu

NELU QUINTUS, PLOIEȘTI. Apropo de faptul că Pele a devenit comentator la radio și televiziune:

Faima, nici în acest loc
Nu-și dezminte.
Mai ales cînd face joc
De... cuvinte!

B. G., BRAȘOV. În 1964, cînd a avut loc Olimpiada de la Tokio, George Foreman umbla încă (probabil!) cu pantaloni scurți. El s-a întîlnit cu Ion Alexe, în 1968, în cadrul J. O. de la Ciudad de Mexico Foreman a cîștigat atunci, la puncte, nelăsîndu-ne să bănuim că el va fi viitorul campion mondial la toate categoriile.

V. NICULESCU, BUCUREȘTI. Căpitanul echipei reprezentative de rugby a României, în recentul meci cu Franța, de la Valence a fost Adrian Mateescu, de la Steaua. Dar și ce „soldați" a avut ei în acest meci! M-ați întrebat și cîți ani are: 33

EMANOIL BOBU, BUCUREȘTI. „Am văzut meciul Sportul studențesc — Petrolul și am apreciat arbitrajul lui Otto Anderco. Cu cîteva minute, însă, înainte de sfîrșitul partidei, la un fault comis de apărarea Petrolului, la marginea careului sau cel mult pe linie, el a acordat lovitură de la 11 metri. N-aș vrea să mor prost (n. n.: fereească dumnezău!) și de aceea vreau să-mi spuneți: a fost o decizie regulamentară sau una... sentimentală?". Decizia a fost perfect regulamentară. Faultul a fost comis la marginea careului de 16 metri, pe linie, iar liniile, potrivit regulamentului, fac parte din suprafețele pe care le delimitează. Că, în majoritatea cazurilor, arbitrii, care au și așa destule belele cînd acordă o lovitură de la 11 metri, preferă să... mute măcar cu cîțiva centimetri locul unde s-a săvîrșit infracțiunea, asta este altceva...

VASILE MIREA, COMUNA MIHAI VITEAZU. 1. Deși m-am jurat că nu voi mai răspunde la această întrebare — **în ce piesă poate fi transformat pionul ajuns pe ultima linie?** — totuși repet (măcar de-ar fi ultima oară!) un răspuns pe care l-am mai dat: în orice piesă aflătoare sau nu pe tablă, în

momentul acela. 2. Dacă mingea depășește fileul lateral stîngă sau dreapta, este aut.

VIDA BELA, SF. GHEORGHE. Aveți și confirmarea mea. De altfel, am mai răspuns la această întrebare.

COSTEL DE LA BOLINTIN. „Am fost un pasionat admirator al echipei de fotbal Rapid București. Dar sînt dezamăgit și mă întreb dacă Rapid va scăpa de retrogradare. Vă pun și dv. această întrebare." Părerea mea este

că Rapidul nu va retrograda. Dar giuleștenii nu trebuie să se bazeze pe răspunsul meu. Din cînd în cînd, mai dau și cîte un răspuns greșit!

IOAN ARHIRE, BACĂU. Sînteți... darnici, atît dv., cît mai ales colegul dv. Ion Țiriac nu mai este la prima tinerețe sportivă, dar, la 34 de ani (i-a împlinit la 9 mai), după cum vedeți, obține încă performanțe notabile.

GHEORGHE BĂLĂIASA, FĂLTICENI. Epigrama trebuie să „înțepe", dar nu să jignească.

MIHAI WASCHPUSCH, BUCUREȘTI. Steaua a pierdut ambele întîlniri de otbal cu P. S. Eindhoven: în cadrul Cupei Cupelor: 0—4 în deplasare și 0—3 a Bucureștii.

PAUL GHERGHEL, BRAȘOV. „Dorim a știm dacă recordul la ciclism pe distanța de 6 km depășește recordul celui mai bun cal de galop, pe aceeași distanță. Unii dintre noi susțin calul, iar ceilalți ciclistul". Nu am asemenea evidențe. Pe o distanță mai scurtă — să zicem 1 000 de metri — un cal de rasă îl poate bate pe Eddie Merckx. Viteza calului scade apoi și mă îndoiesc că, pe o distanță de 6 kilometri ar putea realiza o medie orară egală cu aceea pe care o poate atinge un bun ciclist. Precizez, însă, că vă vorbesc ca profan, eu nefiind nici cicliști, nici călăreț.

Ilustrații: N. CLAUDIU

Vreți să încălecați un cal adevărat? Centrul de agrement de la „Herăstrău" vă așteaptă!

În ultima vreme, s-a scris destul că reconsiderarea calului ar fi în beneficiul celor îndrăgostiți de mișcare și frumos. Suma acestor două noțiuni s-ar converti în utilitatea de neîngăduit a practicării echitației (într-o proporție de masă) în formula centrelor de agrement cu material cabalin pus la dispoziție contra cost; închiriere cu ochii pe ceas, ca la debarcaderul din Cișmigiu, de pildă. Metoda este practicată aiurea, la modul tradițional. La noi, nu există (deocamdată) decît încercări timide, cu aderență încă firavă, convertirea practică a ideii nefiind lesnicioasă. Consolidarea ei pretinde eforturi, dintre care cele propagandistice nu sînt și cele esențiale. Odată înjghebată, întreprinderea se dezvoltă de la sine, rentabilizarea ei înscriindu-se într-o inerție firească. Momentul cel mai greu îl reprezintă, așadar, copilăria acestei inițiative, cînd ea se zbate între anonimat și consacrare.

Un asemenea centru de agrement există de la 1 iunie 1972, pe malul lacului Herăstrău (capătul troleibuzului 83). Este încă la vîrsta critică, de care vorbeam, și s-a născut din inițiativa unui funcționar superior (Paraschiv Becar, directorul Întreprinderii pentru administrarea parcurilor și spațiilor verzi) care, dincolo de dosare, se gîndește și acționează în slujba cetățeanului dornic de recreare și a prosperității instituției sale. Am fi putut da o culoare mai atractioasă acestui material, îmbrăcîndu-l în haina unui reportaj idilic. V-am fi putut povesti de terenul cochet, de peisajul încîntător, cu lacul Herăstrău atît de aproape încît poți să-i tulburi oglinda cu virful cravașei, de blîndețea majestuoasă a unor animale superbe care suportă, rizînd parcă în sinea lor de cai pur sînge, stîngăreala unor pușți cocoțați prima dată într-o șa; de tactul și priceperea fostului călăreț de performanță **Gheorghe Iuja**, conducătorul centrului; de medicul veterinar **Dorel Voinea**, care a transformat grajdul (lucînd de curățenie) într-un laborator, veghind la forma bună a celor 20 de „pensionari" ai săi. Am mai fi putut împăna acest articol cu imaginea delicatei casierițe care-și supraveghează clientela în chip de amazoană cu tasca bătînd zimbitoare crupa calului; cu tabloul docarelor vopsite în culori vii (iarna înlocuite cu sănii), destinate celor mai puțin temerari. Am mai fi putut aminti de manejul în aer liber, încă în faza de amenajare.

Acestea sînt realități, secvențe concrete, dovezi palpabile că centrul există. Dar totul are dimensiuni miniaturale, aproape ocazionale, și pentru că am luat în serios ideea unui centru de echitație puternic, pentru agrement, o bază sportivă cu personalitate, activitate bogată, efervescentă, înterpretați rîndurile de față ca pe un salut, o adeziune, și un îndemn la sprijin. Acest centru inedit trăiește, așa mic și necunoscut cum este. Are o dezvoltare lentă și se alimentează cu promisiuni în perspectivă. Ca să pulseze de viață — în interesul nostru care punem nu o dată sub un semn de întrebare bugetul de timp liber, al nostru, care, dintr-un motiv sau altul, sîntem refuzați de performanța în sport — să ne oprim cîte o dată la capătul troleibuzului 83, pe malul lacului Herăstrău. Cei care n-am pus niciodată piciorul în scară, sau cei ce n-am gustat de mult timp delicioul unui galop în șa, ce-ar fi să privim măcar o jumătate de oră pe săptămînă Casa Scînteii de la înălțimea unui „pur sînge" care freamătă ușor sub trupurile noastre înțepenite în fotolii?

Ion CUPEN

LA PATINOAR

Cerul
Și-a culcat sticla vineție
Sub picioarele a zeci de copii:
Un cer în miniatură
Brăzdat de fulgerele
în miniatură
Ale patinelor,
De tunetele
în miniatură
Ale hohotelor
de rîs.
Peste sticla pămînteană a cerului
Se hîrjonesc viitorii meșteri
Ai mantinelei
Și crosei,
Meșteri de-o șchioapă — zeci —
Cu nasuri reci
Și obraji incandescenți,
Meșteri veseli,
Poznași și cuminți
Și plini de curaj,
În luptă cu gheața
Care scrîșnește, ca un balaur, din dinți
La fiece „stop" sau viraj...

Mircea BONDA

ARBITRUL, NU... POMUL ESTE DE VINĂ!

Din Reșița ne-a sosit o scrisoare, la citirea căreia, poate că unii vor zîmbi amuzați. Dar nu este cazul. Scrisoarea, de fapt, te invită la meditație, fiindcă ea ne pune în fața unei mici... drame sportive petrecute în lumea școlărească.

Iată conținutul scrisorii: *„Mă numesc David Sorin și vă scriu în numele colectivului de elevi din anul III A, Liceul nr. 1 din Reșița. În cadrul unui meci din semifinalele Cupei Liceului, cînd conduceam cu 3—0, la executarea unei lovituri de colț de către echipa adversă, balonul a lovit un pom care se afla în afara terenului* (n. n.: deci, în poziție... regulamentară!) *foarte aproape de linia de fund. Balonul a revenit în teren și a fost introdus în poartă. Deși a recunoscut că mingea a lovit pomul, arbitrul a validat golul, neluînd în seamă protestele noastre. În prelungiri, am pierdut meciul, totul avînd la bază golul acela.*

A doua zi, am cerut rejucarea meciului, profesorului de educație fizică. Acesta lipsise de la meci, dar aflase chiar de la arbitru felul cum se înscrisese golul. Răspunsul profesorului a fost că meciul nu se poate rejuca, arbitrul fiind suveran. Oare golul înscris în aceste condiții, este valabil?"

Nu putem înțelege cum un arbitru — fie el și improvizat — poate comite o asemenea greșeală. El nu trebuia să acorde gol, ci să dicteze repunerea mingii în joc, de la poartă. Nu prea sîntem de acord nici cu răspunsul profesorului de educație fizică. Nu se poate vorbi de rejucări de meciuri, pentru greșeli de arbitraj, în meciurile celor mari, cu regulamente precise în această privință. Dar, nu aceleași principii trebuie aplicate și într-un joc amical, între școlari, acceptîndu-se o injustețe flagrantă, de natură să întristeze inimile unor tineri elevi.

Știm și noi că deciziile arbitrului sînt inatacabile, că el este stăpîn în teren. Dar el trebuie să fie stăpîn și pe regulament, care, în cazul de mai sus, îi oferea o soluție pe cît de dreaptă, pe atît de simplă: aut de poartă.

ADAMACHE AȘTEAPTĂ OPTIMIST PRIMĂVARA

...Acum o săptămînă, la Brașov, înaintea partidei Steagul roșu — „U" Cluj. În poarta brașovenilor, tot Purcaru. Care va să zică boala lui Adamache nu-i tocmai ușoară! La un moment dat, vine Stere Adamache. E cu capul descoperit, sfidînd vîntul și frigul de sub Tîmpa. Intrăm direct în subiect. *„Ce să fie, sciatică! Asta-i boala".* Și imediat ne arată un brîu masiv, din piele groasă, care-i ține strîns mijlocul. *„Boală blestemată, mai ales pentru un portar! Am făcut eu tratamente aici, la Brașov, dar voi merge la Băile Felix. Poate acolo, o să mă refac total. Sper ca la primăvară să revin în echipă...".* — Stere Adamache tace. Omul acesta care, anul trecut, a apărat poarta Steagului roșu în absolut toate jocurile de campionat și cu atîta succes, nu se prea împacă cu gîndul inactivității. Pentru că la 32 de ani împliniți, Stere Adamache se simte încă tînăr...

La 21 octombrie, la Reșița, Stere Adamache a apărat pentru ultima oară poarta echipei sale. Pentru ultima oară în acest sezon. Pentru că Adamache, om cu moral solid, speră în revenirea în arenă: *„După tratamentul de la Felix n-o să mai am nimic, trec și zilele astea friguroase, și la primăvară, cînd va da colțul ierbii sper să termin în poarta Steagului roșu al 11-lea campionat...".* Te așteptăm, acolo, în poarta pe care ai cinstit-o atîția ani, Stere Adamache!...

Mircea BĂTRÎNU

DUPĂ DOUĂZECI DE ANI DE LA PRĂBUȘIREA UNUI MIT

La 25 noiembrie s-au împlinit 20 de ani de la acea memorabilă partidă de pe „Wembley", cînd echipa de fotbal a Ungariei a cîștigat cu 6—3 întîlnirea cu Anglia. Cu toate că a trecut de atunci atîta vreme, în amintirea iubitorilor de fotbal care au trăit evenimentul mai stăruie acest rezultat fără precedent în istoria fotbalului. A fost prima înfrîngere a echipei engleze pe teren propriu, cea care a năruit mitul invincibilității selecționatei Albionului!

Pentru cititorii mai tineri, care nu cunosc evenimentul, considerăm utilă o succintă prezentare a acestui meci. Mai întîi, cîteva cuvinte despre echipa Ungariei, care s-a prezentat la această partidă cu un palmares impresionant: din 1949 și pînă la data meciului de pe Wembley a obținut 25 de victorii consecutive (fără înfrîngere sau vreun scor egal) — cîștigînd între timp și turneul olimpic din 1952! Echipa Angliei nu suferise încă nici o înfrîngere pe teren propriu și avea în componența ei jucători de certă valoare mondială, în frunte cu Matthews, Mortensen, Taylor, Wright (de 105 ori selecționat în naționala Angliei) ca și pe actualul antrenor, Alf Ramsey.

105 000 spectatori au luat loc în „templul de la Wembley" și la fluierul renumitului arbitru olandez **Leo Horn** s-au aliniat echipele:

ANGLIA: **Merrick — Ramsey, Eckersley — Wright, Johnstone, Dickinson — Matthews, Taylor, Mortensen, Sewell, Robb.**

UNGARIA: **Grosics — Buzanszky, Lorant, Lantos — Bozsik, Zakarias**

JÓZSEF BOZSIK

— Budai, Kocsis, Hidegkuti, Puskas, Czibor.

Meciul a început într-un ritm infernal. În min. 1 **Hidegkuti** deschide scorul, dar 13 minute mai tîrziu **Sewell** egalează. Urmează alte trei goluri ale maghiarilor (**Hidegkuti** și **Puskas** — 2) și scorul devine 4—1 în favoarea oaspeților. Cu mari eforturi, englezii reduc din handicap prin **Mortensen** și repriza se încheie cu 4—2 în avantajul fotbaliștilor unguri. După pauză, din nou **Hidegkuti** și apoi **Bozsik** înscriu alte goluri, pentru ca scorul final (6—3) să fie pecetluit de **Ramsey**, din penalty.

Ce fac și unde sînt azi jucătorii din această „echipă de aur" a Ungariei? **Grosics** este președintele clubului Volan din Budapesta, **Lantos** este antrenor la Komloi Banyasz (liga a II-a), **Buzanszky** — antrenor la Vasas Esztergom (liga a III-a), **Bozsik** — responsabil al unui magazin de mode din capitala Ungariei, **Budai** — antrenor la Szentendrei Kosuth (liga a II-a), iar **Zakarias**, după ce a fost antrenorul echipei Zambia — a decedat în 1971. Ceilalți activează ca antrenori în străinătate: **Lorant** la Kickers Offenbach (R.F.G.), **Hidegkuti** este antrenorul echipei naționale egiptene, **Puskas** este conducătorul tehnic al echipei Panathinaikos, iar **Kocsis** și **Czibor** activează la Barcelona.

Și acum, o interesantă remarcă! Cele două echipe — Anglia și Ungaria — care dominau pe atunci, fotbalul mondial, nu s-au calificat acum în turneul final al C.M.

Ion OCHSENFELD

IDEALUL SĂU FEMININ

Întrebat de un ziarist care este idealul său feminin, campionul de box **Emil Griffith** a răspuns fără ezitare:

— **Olga Korbut.** Pentru mine, ea este un adevărat vis: femeia pe care natura a creat-o pentru eternitate!

Reputatul pugilist nu are deloc gusturi rele...

REVANȘA BICICLETEI

Măsurile luate în Italia — ca și în alte țări europene — în vederea limitării consumului de benzină a readus în prim-plan vehiculul cu două roate care nu are nevoie de energia produsă de carburanți ci de cea umană. Cum, în Italia, restricțiile privind utilizarea vehiculelor motorizate în zile de sărbătoare nu se referă numai la automobile dar și la motocicilete și motorete, s-a făcut remarcată o masivă orientare a populației spre bicicletă. După cum scrie presa din această țară, magazinele de biciclete cunosc, în ultima vreme, o afluență deosebită, aproape fiecare din ele realizînd vînzări ce se cifrează în jurul a o sută exemplare pe zi.

Adepții mișcării în aer liber, toți cei ce combat sedentarismul, au sporit și ei, în ultima vreme, propaganda în favoarea bicicletei. Personalități medicale pledează pentru mersul pe bicicletă recomandîndu-l chiar și vîrstnicilor (ajunși sau chiar trecuți de 70 de ani) avînd în vedere efectul binefăcător pe care acesta îl are asupra sănătății. Cardiologii, de exemplu, au constatat că efortul făcut pentru a pedala este foarte util, asigurînd o bună circulație a sîngelui, cu un consum mic de energie întrucît bicicletistul efectuează acest efort stînd în șa.

LECȚII DE LIMBĂ FRANCEZĂ

Cu concizia lui Robert Escarpit din „Le Monde" și parcă și cu încizia de ironie cotidiană a lui Matty, fostul atlet și ziaristul francez de azi **Marcel Hansenne** punctează sarcastic, în „**l'Equipe**", situația jucătorilor de import (de obicei americani) din baschetul francez. Iată cîteva citate: **„O dată cu devalorizarea dolarului, am fost înclinați să credem că echipele franceze de baschet vor putea recruta cîte 3 americani în loc de doi. Dar iată că pentru anii viitori numărul acestora va fi redus la unul. Iată dar sfîrșitul epocii de aur pentru acești globe-trotteri care nu proveneau chiar toți din Harlem... Vom fi deci nevoiți să limităm numărul acestor bravi emigranți a căror dorință profundă era, înainte de toate, după cum mărturiseau, să... învețe franțuzește. Ni se spune, de altfel, că primul cuvînt pe care învățau să-l pronunțe corect era „combien?" (cît?). Ceea ce și-ar putea închipui cine știe ce alteeva, să le precizăm că întrebarea se referă la... cît timp mai este de jucat!"**

FELICITĂRI!

În cursul zilei de ieri, antrenorul echipei de judo Rapid București, Constantin Ciolan, a trăit un moment fericit. Nu este vorba de o mare victorie obținută de formația sa și nici de cucerirea titlului național. Tînărul antrenor giuleștean s-a căsătorit. Interesant, — și frumos — ni s-a părut, însă, gestul echipei Dinamo București, proaspăta campioană a țării și una dintre cele mai puternice rivale ale formației feroviare. Întreaga garnitură dinamovistă, în frunte cu antrenorul ei Gh. Donciu (fost conducător al echipei Rapid) a venit la Casa de căsătorii pentru a felicita noua familie.

IERI, ÎN DIVIZIA A LA SCRIMĂ

NICI O EMOȚIE PENTRU ECHIPELE STELEI

...dar cît de multe pentru floretistele de la C.S. Satu Mare și Medicina Tg. Mureș

Proba care a demarat mai puternic în ultima etapă a campionatului diviziei A de scrimă a fost cea a sabrerilor. Conform programului ! Și tot ea ne-a pus în fața primelor surprize de mai mari dimensiuni. Politehnica Iași, care în absența lui Dan Irimiciuc (nerefăcut, după entorsa suferită în turneul internațional de la Moscova) nu a mai avut decît doi trăgători mai eficace în formație (pe Țirdea și Zăinescu), a trebuit să ducă o luptă grea cu I.E.F.S. La sfîrșitul celor 16 asalturi, scorul era 8—8, dar bucureștenii au beneficiat de un tuș-averaj superior și au dobîndit astfel o victorie care îi menține mai ferm în vecinătatea podiumului. Echipa ieșeană avea să întîlnească în meciul următor pe tinerii sabreri ai Tractorului Brașov. Cu toate eforturile depuse de aceiași Țirdea și Zăinescu, Politehnica a fost întrecută de cvartetul brașovean cu 9—7. Datorită avansului cu care au început partidele etapei a IV-a, sabrerii din Iași își vor menține, în ciuda înfrîngerilor suferite, poziția de vicelideri. Prezumtivi campioni, sabrerii clubului Steaua au cules o serie de victorii comode, singura opoziție mai dîrză fiindu-le opusă de formația clubului I.E.F.S. Scor : 9—7. În celelalte întîlniri de simbătă, steliștii au dispus pe rînd de C.S.M. Cluj cu 11—5, de Tractorul cu 12—4 și, cu același scor, de C.S. Satu Mare, deținătoarea lanternei roșii.

Tot atît de ferm se îndreaptă spre titlul de campioană a țării pe echipe (asigurat încă din etapa trecută), formația masculină de floretă a Stelei. Cu Țiu, Ardeleanu, Niculescu și Bănică, roș-albaștrii alcătuiesc — firește — o formație omogenă, superioară tuturor adversarelor. Această superioritate a fost concretizată pe planșă în următoarele rezultate : 12—4 cu C. S. Satu Mare, 10—6 cu Politehnica Timișoara și 12—4 cu Progresul (meci în care — bizară coincidență ! — Dinu a realizat toate cele 4v ale învinșilor).

Întrecerea formațiilor feminine de floretă a stat sub semnul dramticei lupte pentru supraviețuire în eșalonul fruntaș dintre C.S. Satu Mare și Medicina Tg. Mureș. Ele avea să se întîlnească încă într-unul din primele meciuri și sătmărencele cu Gabriela Garda în deosebită vervă au cîștigat cu 12—4 egalînd astfel formația din Tg. Mureș. Apoi, ele au trecut, în meciul cu Viitorul, pe lîngă o victorie care le-ar fi fost extrem de utilă. Încheiată cu scorul de 8—8, întîlnirea a revenit floretiștelor de la Viitorul la numai o tușă diferență.

În ceea ce le privește pe campioane, ele și-au continuat nestînjenite drumul spre un nou titlu : Steaua cu I.E.F.S. 12—4, cu Medicina 10—6, cu Viitorul 13—3.

Alte rezultate : **floretă — feminin :** Progresul — Viitorul 10—6, I.E.F.S. — Progresul 9—7, Medicina — I.E.F.S. 10—6 (!), Progresul C. S. Satu Mare 9—7 ;

Floretă — masculin : I.E.F.S. — Progresul 9—7, Politehnica Timișoara — Politehnica Iași 8 (v)—8 (60—63 tușe primite), I.E.F.S. — C. S. Satu Mare 11—5, Progresul — Politehnica Iași 9—7, I.E.F.S. — Politehnica Iași 9—7, Politehnica Timișoara — C. S. Satu Mare 9—7 ;

Sabie : C.S.M. Cluj — C. S. Satu Mare 8 (v) —8 (57—59), I.E.F.S. — C. S. Satu Mare 12—4, Tractorul — C.S.M. Cluj, 12—4, Tractorul — C. S. Satu Mare 11—5, Politehnica Iași — C. S. Satu Mare 9—7, I.E.F.S. — Tractorul 9—7 ;

Spadă : Steaua cu C.S. Satu Mare 11—5, cu C.S.M. Cluj 13—3, cu Electroputere 13—3, Medicina Tg. Mureș cu C.S.M. Cluj 8—7 și cu C.S. Satu Mare 11—5.

Sebastian BONIFACIU

Mihai Țiu (dreapta), trăgătorul nr. 1 al Stelei în asaltul cu Gh. Burlea (Progresul)
Foto : Ion MIHĂICĂ

Agenda
ACTIVITĂȚII SPORTIVE DE MASĂ

Pe întreg teritoriul țării iarna și-a intrat deplin în drepturi. Stratul de zăpadă se îngroașă, gerul pișcă obrajii chiar și atunci cînd soarele își face o apariție strălucitoare pe boltă. Condiții excelente și vreme ideală pentru practicarea sporturilor specifice anotimpului alb : schiul, patinajul, săniușul.

Organele și organizațiile sportive se află în febra pregătirilor startului unei mari competiții de masă cu caracter republican, EDIȚIA DE IARNĂ A „CUPEI TINERETULUI". Deși deschiderea oficială va avea loc duminica viitoare, în multe locuri termenul acesta a fost devansat, iar primele întreceri sînt prevăzute pentru mîine, urmînd să continue, în zilele următoare. Nu putem decît să salutăm asemenea „repetiții generale", care au darul să verifice condițiile tehnice și organizatorice create, permițînd luarea din mers a tuturor măsurilor ce se cer pentru a da marii acțiuni sportive a acestei ierni cadrul de desfășurare pe care îl merită.

SUCEAVA : ASTĂZI, PRIMELE ÎNTRECERI ÎN CADRUL „CUPEI TINERETULUI"

Competiția de masă cu caracter republican, „Cupa Tineretului", este gata de start în școlile, întreprinderile, instituțiile și satele „Țării de Sus". Venirea mai timpurie ca în ceilalți ani a iernii, cu ger și zăpadă, a permis desfășurarea activității în „sporturile albe", care au o mare pondere în județul Suceava.

Vineri a avut loc la Cîmpulung Moldovenesc o consfătuire cu toate cadrele tehnice (instructori, antrenori și profesori de educație fizică) care se ocupă de activitatea de schi și de celelalte sporturi de iarnă.

Cu această ocazie am fost informați că atît la Vatra Dornei cît și la Cîmpulung Moldovenesc, Gura Humorului, Rădăuți, Siret și celelalte orașe ale județului sînt create toate condițiile pentru începerea întrecerilor la săniuțe, schi, patinaj, ca și la sporturile de sală. tenis de masă și șah.

A fost recondiționat inventarul sportiv din asociații și școli (schiuri, săniuțe, patine, echipamentul corespunzător) și întărită baza materială. La Brodina, Botuș, Ciocănești, Iacobeni, Vama, copiii au de acum cîteva antrenamente la activ și duminică vor participa la primele întreceri ale „Cupei Tineretului".

Elevii din orașul Cîmpulung Moldovenesc vor participa la coborîri cu săniuța pe pîrtia de pe Runc, cei de la Vatra Dornei pe pîrtia de mini-bob din parcul stațiunii balneare, iar elevii din Rădăuți se vor întrece la șah și tenis de masă.

Patinatorii din Cîmpulung Moldovenesc își vor da întîlnire pe patinoarul Școlii generale nr 4, iar cei din Rădăuți pe patinoarul asociației sportive „Voința", care oferă condiții optime.

Și sportivii satelor sînt prezenți la start. La Dumbrăveni se vor întrece la șah peste 60 de copii și tineri, la Marginea vor avea loc primele dispute la tenis de masă, ca și la Putna, Vicovul de Sus, Moldovița, Cîrlibaba, Rădășeni și în alte locuri.

Se așteaptă o zi „plină" în activitățile de „afară" ale noii competiții, deoarece tot teritoriul județului Suceava este acoperit cu un strat destul de mare de zăpadă, iar temperatura permite desfășurarea întrecerilor.

C. ALEXA, coresp. județean

BISTRIȚA-NĂSĂUD : Duminica sporturilor de iarnă

Condițiile prielnice create în ultima vreme (zăpadă și îngheț), au determinat organele sportive locale să inițieze la Bistrița o duminică dedicată sporturilor de iarnă, prima din acest an. Se vor desfășura întreceri populare de schi, săniuțe, patinaj, care vor constitui o utilă „avanpremieră" a concursurilor din cadrul „Cupei tineretului".

În orașele și satele județului are loc o intensă activitate organizatorică pentru crearea cadrului optim marii competiții de masă cu caracter republican. Cunoscîndu-se pasiunea copiilor și tinerilor din județ pentru sport și, mai ales, pentru disciplinele specifice iernii, se scontează pe o participare entuziastă și numeroasă.

NEAMȚ : Se impulsionează activitatea centrelor de schi pentru copii

Comisia județeană de schi (președinte — prof. **Dumitru Terbescu**) a trecut recent în revistă realizările anului trecut, stabilind măsuri concrete în vederea dezvoltării sporturilor de iarnă pentru acest sezon. Între altele, se va impulsiona activitatea centrelor de schi din comunele Borca, Ceahlău, Hangu, Dămuc, Tașca și din orașele Tîrgu Neamț și Piatra Neamț. În cele 20 de centre activează peste 500 de mici schiori, care vor avea la dispoziție schiuri și materiale corespunzătoare (dotate din partea C.J.E.F.S. și C.M.E.F.S.), precum și îndrumarea tehnică de specialitate. Cu sprijinul organelor locale, în toate aceste centre s-au reamenajat pîrtii pentru practicarea acestui frumos sport.

Prof. Radu TOMA
secretar al C.J.E.F.S. Neamț

A ÎNCEPUT PERIOADA DE TRANSFERĂRI LA TENIS

Federația română de tenis face cunoscut cluburilor și secțiilor că perioada de transferări — începută ieri — se va încheia în ziua de 31 decembrie a.c.

fotbal

ITINERARII ÎN DIVIZIA B

FRUMOASA ASCENSIUNE A CHIMIEI RM. VÎLCEA...

...Anul trecut, la ora aceasta, se încheiase turul Diviziei B. În clasamentul acela după „stil vechi", cu 15 etape, Chimia Rm. Vîlcea termina sezonul de toamnă modest, pe **locul 9**, cu numai 5 victorii și 4 remize, și un golaveraj negativ : 18—20. Vîlcenii se aflau la numai trei puncte de ultimul loc și, practic, marile lor ambiții vizau... menținerea în scena secundă a fotbalului nostru.

...Astăzi, după 15 etape, în clasamentul turului de „stil nou", cu 17 runde, Chimia Rm. Vîlcea este **liderul seriei a II-a** cu un frumos procentaj : **10 victorii, două remize și numai 3 înfrîngeri, golaveraj 24—11.** O metamorfoză remarcată de toată lumea, mai ales că formația din Rm. Vîlcea a reușit în primăvara acestui an să producă una din cele mai mari surprize, cucerind „Cupa României"...

De fapt, ascensiunea Chimiei a fost generată tocmai de evoluția peste așteptări din Cupă. Echipa aceasta, care se zbătuse în toată existența sa să nu retrogradeze din divizia B (deși o dată tot a retrogradat), și-a redescoperit deodată forța nebănuită, și victoriile asupra unor divizionare A, încununate, în final, de cucerirea prețiosului trofeu, i-a activizat ambițiile. În seara aceea frumoasă de 3 iulie, cînd echipa din Rm. Vîlcea făcea turul de onoare al celui mai mare stadion al țării, cu cupa înălțată semeț spre tribune, l-am auzit pe secretarul clubului, **D. Dragomir**, monologînd : **„Acum, trebuie să promovăm în Divizia A ! Chiar în anul care vine !..."** Credeam că e vorba de un entuziasm superficial, generat de acele clipe de euforie...

...Astăzi, Chimia Rm. Vîlcea este una din echipele care și-au pus candidatura la prima divizie. Echipa s-a schimbat mult, deși lotul a rămas cam același din finalul campionatului trecut, dar transformările de ordin psihic, fortificarea morală a jucătorilor au dat o altă față formației, evoluția sa diferind, acum, fundamental. Astăzi, Chimia Rm Vîlcea este o formație **forte, cu apărare tenace și atac abil, o echipă care practică un fotbal gîndit, eficace, ofensiv.** Chimia are la ora actuală cel mai bun atac din seria a II-a a Diviziei B, are cea mai bună apărare (împreună cu Șoimii Sibiu), ceea ce explică foarte multe. Dar, în primul rînd, metamorfoza Chimiei Rm. Vîlcea trebuie explicată prin **schimbarea radicală a mentalității despre pregătire și despre joc.** Hajdu, Donose, Gojgaru, Pintilie, Șutru, Ciobanu, Ionescu, Iordache și Orovitz, și „noii veniți" Cîncă (fost în echipa de tineret a Rapidului), Lepădatu și Ustabacief (de la Universitatea Craiova) și Ghițulescu (din „grădina proprie"), știu că frumosul lor ideal poate fi dobîndit numai printr-un regim de pregătire adecvat, prin sacrificii, așa cum cere noul antrenor, **Gh. Nuțescu**, cel care a preluat cîrma echipei pe la începutul actualului sezon. Și aceasta, pentru că **Gh. Nuțescu** este un om nu numai ambițios, dar și realist : El spune : **„Echipa trebuie să devină o mașină de luptă, un mecanism care să gîndească continuu atît în atac cît și în apărare, 90 de minute, acasă și în deplasare, unde jocul este tot mai dur, unde armele fotbalului sînt tot mai rare. Echipa mai trebue să capete și experiență, pentru că, în afara lui Haidu și Donose, ceilalți nu prea au dus bătălii mari, cum vor fi toate partidele unui lider. Sînt mulțumit de disciplina de pregătire și de joc, ceea ce-mi conferă speranțe pentru retur. Pentru că marea bătălie atunci va începe pentru noi ! Și înțelegeți ce pregătiri trebuie să facem în iarnă !...**

...Chimia Rm. Vîlcea, actuala deținătoare a **„Cupei României"**, formația care „n-a vrut să predea trofeul" în jocul cu Rapid, este astăzi o formație în plin proces de maturizare, o echipă care încearcă, cu vizibil succes, să-și capete o personalitate. Astăzi, liderul seriei a II-a a Diviziei B susține un derby la Sibiu. Indiferent de rezultatul acestei partide am reținut cuvintele antrenorului **Nuțescu : „Marea bătălie va începe, de fapt, pentru noi în retur"...**

Mircea M. IONESCU

Campionatul republican de juniori

SERIA A II-a : STEAUA „23 AUGUST" — APĂRARE MASIVĂ, ATAC VIGUROS...

● Prea multe acte de indisciplină !

Era de așteptat ca — într-o serie în care figurau echipele **Dinamo** (campioana țării), **Rapid, F.C. Constanța, Progresul Brăila, Steaua „23 August"** — disputa pentru primul loc să capete valențe deosebite, să fie echilibrată, aspră și pasionată. Iată însă că, după primele etape, una dintre favorite, dar nu prima dintre ele — Steaua „23 August" — a sprintat surprinzător și decisiv, terminînd prima parte a campionatului cu un avans aproape de necrezut: 7 puncte! Indiscutabil, este meritul liderului de a fi reușit această „desprindere" spectaculoasă, dar credem că, în același timp, este vorba și de slăbiciunile celorlalte pretendente la primul loc; ale dinamoviștilor îndeosebi (locul 8!?), cîștigători ultimei ediții a campionatului.

Așadar, Steaua „23 August"! Petre Mihai, antrenorul care se ocupă de șapte ani de această promoție a centrului din parcul sportiv „23 August", ne-a prezentat „11"-le care a străbătut vijelios cele 13 etape ale turului:

Dumitru IORDAN (Marian NEDEA) — Mircea BOBELNICU, Gheorghe MANEA, Ion CORNELIU, Vasile BANU — Vasile DINA, Mario AGIU, Nicolae MARIN — Lucian ALBĂSTREL, Clement ȘURENGHIN, Gheorghe DUMITRU.

Au mai jucat în acest sezon: Ion Irimia, Cornel Marcoveanu, Emilian Miran, Pavel Pagu, Cristian Cugiu și Marin Lixandru. Axul echipei: Corneliu — Agiu — Dina — Șurenghin. Ultimii doi sînt și golgeterii formației cu 15 și, respectiv, 17 goluri marcate în tur: Steaua „23 August" și-a devansat adversarele prin excelența sa pregătire fizică. Această i-a permis să obțină foarte multe din victoriile sale în repriza secundă a meciurilor. De altfel, „11"-le notat mai sus este, de departe, cel mai atletic din serie, majoritatea jucătorilor avînd un gabarit impresionant. **Obiectivul nostru** — afirmă antrenorul Petre Mihai — **este să ne calificăm și să participăm cu succes la turneul final**". Rămîne de văzut care va fi, în retur, „replica" lui **Dinamo, Rapid** și **F. C. Constanța.**

Seria a II-a, spre deosebire de „sora" ei care poartă nr. 1 se... distinge, din păcate, printr-un mare număr de abateri disciplinare. Ceea ce surprinde cu adevărat este faptul că aproape toate echipele au avut jucători admonestați de arbitri. Dar, „campionii" indisciplinei rămîn juniorii F.C.-ului din Galați, cu trei eliminați (Gr. Grigoraș, D. Georgescu, C. Marcovici) și doi avertizați (A. Ene și N. Onofrei)! Lista celor cărora li s-au aplicat cartonașe galbene este lungă, inadmisibil de lungă: Gh. Stavarache și N. Stefăniță (C.S.U.), S. Mihart și V. Mărcea (Delta), Gh. Constantin (Azotul), S. Petre și E. Serbănică (Sportul studențesc), E. Peicu (F. C. Constanța), Gh. Constantinescu (Constructorul) etc., etc. Pălmuiri, injurii, faulturi grosolane, proteste, joc periculos — iată motivele care i-au făcut pe arbitri să-i trimită la cabine pe vinovați sau să-i avertizeze cu cartonașul galben. Fără îndoială, seria a II-a a adus în prim-plan și alte deficiențe (terenuri necorespunzătoare și lipsă de grijă față de echipele oaspete la Slobozia, Constanța, complexul „23 August" chiar; foarte multe arbitraje slabe), insistăm însă asupra disciplinei, tocmai pentru a atrage în mod serios atenția antrenorilor și conducerilor respectivelor asociații sau cluburi care, după cum se vede, au lăsat pe plan secundar munca educativă cu tinerii lor jucători.

Laurențiu DUMITRESCU

1. Steaua „23 August"	13	12	1	0	46—9	25
2. F. C. Constanța	13	7	4	2	16—8	18
3. Rapid București	12	5	7	0	23—8	17
4. Progresul Brăila	13	7	2	4	20—14	16
5. C.S.U. Galați	13	6	2	5	13—14	14
6. F.C. Galați	13	4	5	4	22—18	13
7. Sc. sp. Energia B.	13	4	5	4	8—10	13
8. Dinamo București	13	4	4	5	16—14	12
9. Construcț. Galați	13	3	6	4	12—17	12
10. Autobuzul Buc.	13	5	2	6	11—20	12
11. Sp. st. București	12	4	3	5	13—16	11
12. Sc. sp. Călărași	13	4	2	7	15—21	10
13. Delta Tulcea	13	1	2	10	9—31	4
14. Azotul Slobozia	13	0	3	10	4—30	3

● Partida restantă Sportul studențesc — Rapid se va disputa astăzi pe stadionul Politehnica.

La 16 octombrie 1974 ROMÂNIA — ITALIA (tineret sub 21 de ani)

Programul de pregătire al selecționatei de tineret (sub 21 de ani), din anul viitor, cuprinde și cîteva întîlniri internaționale amicale, în curs de perfectare.

Pînă acum a fost definitivată partida ROMÂNIA — ITALIA, care va avea loc, la 16 octombrie, la București.

AELENEI — REINTRAREA ÎN PRIMĂVARĂ

Atacantul lui **Steaua, Aelenei**, care a suferit în meciul cu **Jiul** din returul campionatului trecut o gravă accidentare, s-a refăcut mult mai încet de pe urma acelei fracturi. El urmează în prezent un susținut program de reeducare a piciorului accidentat și un tratament la Băile Herculane. Se speră ca, în primăvară, **Aelenei** să-și reia activitatea competițională.

Adamache și Pescaru la tratament

Cei doi vechi titulari ai formației **Steagul roșu Brașov**, internaționalii **Adamache** și **Pescaru**, au terminat mult mai devreme sezonul decît ar fi dorit-o. Mai vechi afecțiuni de sciatică au devenit acute și medicii le-au recomandat un energic tratament la **Felix** și respectiv, **Herculane**. De joi, cei doi brașoveni se află în cunoscutele stațiuni balneare.

COMERȚUL TG. MUREȘ, U.M.T. ȘI A.S.A. ORADEA S-AU CALIFICAT ÎN CAMPIONATUL DIVIZIEI A LA LUPTE GRECO-ROMANE

ORADEA, 1 (prin telefon, de la corespondentul nostru). Sîmbătă la prînz s-au încheiat în localitate întrecerile campionatului de calificare la lupte libere — turneul final — la care au participat șase echipe. Partidele au fost, în general, de un bun nivel tehnic, unele dintre ele viu disputate și s-au încheiat cu victoriile echipelor mai bine pregătite din punct de vedere tehnic. Foarte bine s-au comportat **Comerțul Tg. Mureș, U.M.T.** și **A.S.A. Oradea**, care s-au calificat pentru viitoarea ediție a campionatului republican Divizia A.

Comerțul a dispus clar (31—9) de Dierna Orșova, iar în întîlnirea cu A.S.A. Oradea a obținut o victorie greu muncită cu 23—17. În meciul cu U.M.T. victoria le-a surîs mureșenilor cu 25,5—14,5. Alte rezultate: U.M.T. — A.S.A. Oradea 22—18, U.M.T. — Dierna Orșova 31—1, A.S.A. Oradea — Trotușul Gh. Gheorghiu-Dej 24—16, A.S.A. Oradea — Progresul Băile Herculane 36—4.

Dintre luptători s-au evidențiat în mod deosebit **T. Seregelyi, A. Șuba, M. Vodă** (Comerțul Tg. Mureș), **E. Radu, A. Simon** (U.M.T.), **N. Roșca, Fl. Sur** (A.S.A. Oradea).

CLASAMENT GENERAL : 1. Comerțul Tg. Mureș 15 p, 2. U. M. Timișoara 13 p, 3. A. S. Armata Oradea 11 p, 4. Dierna Orșova 9 p, 5. Trotușul Gh. Gheorghiu-Dej 7 p, 6. Progresul Băile Herculane 5 p.

În continuare, tot în sala Armata din Oradea, se dispută finala campionatului de calificare la lupte greco-romane, competiție care se încheie duminică la prînz.

Ilie GHIȘA

TRADIȚII ȘI PREFERINȚE ORĂDENE

— Interviu cu Alexandru Tordai, președintele clubului sportiv Crișul —

Activist pe tărîm sportiv de peste 25 de ani, președintele clubului „Crișul". Alexandru Tordai, este apreciat în Oradea ca un bun cunoscător al mișcării sportive locale. Motiv pentru care i-am solicitat părerea în legătură cu activitatea de performanță a orașului.

— Tradiția împarte ramurile sportive orădene în două categorii. Avantajate din acest punct de vedere sînt atletismul, baschetul feminin, fotbalul și luptele. Cunoscînd și prizа lor la public, le-am acordat în decursul anilor un sprijin mai constant, creîndu-le condiții de manifestare. Ca urmare, rezultatele au atins cote mai ridicate, îndeosebi în ultimii 12 ani. Din 1970, atletismul a trecut de la Crișul la trei unități : Școala sportivă, Institutul Pedagogic și I.C.O., amplificîndu-se astfel aria de cuprindere a atleților din oraș.

— Dar fotbalul ? Se pare că rezultatele actuale sînt oarecum în contradicție cu... tradiția.

— Fotbalul are o lungă tradiție și a avut condiții bune pentru atingerea unor performanțe înalte. Organizarea pe toate treptele este acum ireproșabilă. Campionatul județean (cu 18 echipe) este, după părerea mea, mai puternic decît în alte județe și peste nivelul diviziei C. Asociațiile înscrise au obligația să prezinte și echipe de juniori. Pentru lărgirea bazei de selecție, se organizează permanent campionate de străzi.

— Cum apreciați celelalte sporturi de tradiție ?

— După cum se știe, Federația de lupte și-a pus bazele, cu mai bine de 40 de ani în urmă, la Oradea. Rezultatele prezente ale secției de la „Crișul", în care activează de 40 de ani inimosul antrenor Iuliu Pantici, sînt bune. Echipa de greco-romane este în divizia A, iar sportivii Szabo și Gyöngyösi se bucură de frumoase aprecieri. Avem aici un centru de juniori puternic, ca urmare a inițiativei de a înființa, în școlile profesionale și tehnice, secții de performanță, precum și prin faptul că se organizează curent demonstrații în școli. În ceea ce privește baschetul feminin, cel orădean a fost prezent permanent, din 1950, în prima divizie. Avem echipe și în diviziile B și școlară (masculine și feminine).

— În ceea ce privește disciplinele mai recent integrate în viața sportivă a orașului ?...

— Acestea sînt pe cale de a da roade bogate, deoarece — deși fără o tradiție îndelungată — ele au găsit totuși un cîmp favorabil aici. Mă refer la gimnastică, natație, scrimă, modelism, popice și haltere. De altfel, rezultatele obținute pe plan național de reprezentanții noștri la ramurile amintite sînt o dovadă concludentă în acest sens.

Aurelian BREBEANU

STEAUA, PENTRU A 13-a OARĂ CAMPIOANĂ

(Urmare din pag 1)

Popovici, Al. Geantă și Gh. Șuteu continuă să domine cu autoritate campionatul republican de lupte libere.

Pe locul secund s-a clasat formația **Dinamo Brașov** (antrenor I. Bătrîn) care a abordat cu mult aplomb întîlnirile pe care le-a avut de susținut, tinerii ei componenți oferind celor prezenți la reuniuni meciuri de bun nivel tehnic. În ultimele două tururi, brașovenii au avut de îndeplinit o simplă formalitate, finalistele Dunărea Galați și Rapid București opunîndu-le o palidă rezistență : 32—8, respectiv, 34—6.

În reuniunea de simbătă, atenția a fost îndreptată asupra a două formații : **C. S. Tîrgoviște** și **Steagul roșu Brașov**, principalele pretendente la locul III. În turul IV tîrgoviștenii au reușit o victorie destul de comodă în fața rapidiștilor (25,5—14,5), iar otegarii au pierdut la Steaua. Ambele formații se aflau deci la egalitate de puncte și meciul direct dintre ele urma să hotărească cine va ocupa locul III în clasamentul turneului final și onorificul loc I dintre echipele aparținînd asociațiilor sportive sindicale. Partida a fost de un nivel tehnic foarte bun, absolut toți concurenții au făcut risipă de energie, folosind o gamă variată de procedee tehnice. Confruntarea a început într-o notă aproape perfectă de echilibru. După patru categorii conduceau tîrgoviștenii cu 8,5—7,5 după care brașovenii au luat un avans consistent de 5 puncte. Cînd mai erau de disputat ultimele două meciuri, la categoriile mari, tîrgoviștenii au făcut un adevărat tur de forță, au refăcut handicapul, cîștigînd în final cu 19,5—16,5. Excepțional s-au comportat de la învingători **I. Iatagan** (cat. 52 kg), **T. Pătrașcu** — cîștigători la puncte în fața lui I. Vlădescu și, respectiv, I. Breazu, precum și „grecii" I. Lupu (100 kg) și St. Grigoraș (+100 kg), principalii autori ai victoriei asupra Steagului roșu, care au cîștigat înainte de limită în dauna lui Gh Hclincă, respectiv, Gh. Grassl. De la învinși o impresie frumoasă au lăsat **Gh. Bărcu** — unul dintre cei mai buni luptători ai turneului final la cea mai ușoară categorie (48 kg), **P. Androne** (68 kg) și C Paraschiv (82 kg) care l-a întrecut pe Fl. Nieicev, unul dintre oamenii de bază ai formației C. S. Tîrgoviște. După comportarea din turul IV și V formația antrenată de A. Seidamet merită cu prisosință medalia de bronz a competiției.

CLASAMENTUL TURNEULUI FINAL : 1. STEAUA 15 p, 2. Dinamo Brașov 13 p, 3. C.S. Tîrgoviște 11 p, 4. Steagul roșu Brașov 9 p, 5. Rapid București 7 p, 6. Dunărea Galați 5 p.

Organizarea finalelor precum și arbitrajele au fost bune.

★

Rezultatele tehnice ale ultimei zile : Steaua cu Steagul roșu Brașov 24—16, cu Dunărea Galați 28—4, Dinamo Brașov cu Dunărea Galați 32—8, cu Rapid București 34—6, C. S. Tîrgoviște cu Rapid 25,5—14,5, cu Steagul roșu Brașov 19,5—16,5.

INIȚIATIVA — CHEIA SUCCESULUI !

(Urmare din pag 1)

tre ei au luat parte la „Cupa 1 Iunie", manifestare organizată de asociația noastră sportivă, la întreceri de triciclete și trotinete".

În discuția ce am avut-o, DAN SÎRBU, secretarul asociației „Argeșana" Pitești, relevînd o seamă de realizări în sportul de masă, a accentuat sprijinul pe care îl primește asociația din partea corpului de activiști obștești :

„Avînd în schemă un singur activist salariat, conducerea asociației a ajuns repede și firesc la concluzia că numai atrăgînd în rezolvarea sarcinilor sale un grup de instructori voluntari, entuziaști și pricepuți în același timp, se va putea achita de sarcinile reieșite din Hotărîrea Plenarei C.C. al P.C.R. cu privire la dezvoltarea continuă a educației fizice și sportului. Cel mai mult ne bazăm pe responsabilii sportivi din grupele sindicale. La alegeri ne-am orientat de așa manieră, încît aceștia să fie și iubitori ai sportului, dar și oameni de acțiune. Apoi, dintre foștii sportivi care lucrează în întreprinderea noastră, am recrutat instructori. Dispunem, în momentul de față de aproximativ 50 de instructori pe ramuri de sport. A fost, astfel, posibil să participăm cu tinere din întreprindere la toate acțiunile municipale de sport de masă și, ceea ce consider de mare importanță, să organizăm în fiecare lună „Săptămîna sportului" cu participarea membrilor asociației. Către ce anume sporturi ne-am îndreptat atenția ? Către cele solicitate de muncitoare. În acest scop am întreprins un sondaj, pe bază de chestionare. Peste 2 000 de salariate au privit cu multă seriozitate această acțiune, ceea ce ne-a dat posibilitatea să ne orientăm cu exactitate preocupările. Afirm că dacă există preocupare, se pot iniția acțiuni sportive de masă atractive, chiar și fără a avea salariați administrativi și antrenori plătiți".

După ce ne-a relatat despre mijloacele folosite pentru introducerea gimnasticii în pauza de producție apelînd, în acest scop, la sprijinul maiștrilor și găsind înțelegere la ciția dintre aceștia, **Gh. Radu** și **I. Ganea** — secretarul asociației sportive „Electra" București, tovarășul CORNELIU NICOLAU, a adus în discuție următoarea problemă :

„Am inițiat și vom continua să inițiem întreceri între secții, între ateliere, avem un campionat al asociației. Pentru rezultatele bune obținute de cei care iau parte la întreceri, noi nu le oferim bani sau alte avantaje asemănătoare. De altfel oamenii nici nu cer acest lucru. Ei știu că dacă fac sport, este în interesul propriei lor sănătăți. Dorim, însă, să le oferim cupe, medalii de campioni ai asociației, diplome, insigne. Ce se întîmplă, însă, cu aceste așa-zise trofee ? Toate sînt de-o urițenie și de-o asemănare de-a dreptul respingătoare. Aceasta în cazul foarte fericit că SE GASESC. Este, însă, știut, că nu puține sînt cazurile cînd, deși avem cu ce le procura, NU AVEM DE UNDE LE PROCURA. Ca să nu mai vorbesc de calitatea echipamentului și materialelor sportive, foarte proastă. Oare industria noastră ușoară, industria locală, nu pot înțelege o dată că fabricarea de materiale sportive trebuie privită cu aceeași seriozitate cu care este privită fabricarea pîinii ?".

Unde mergem ?

FOTBAL: **stadion „23 August"**, ora 14: Steaua — Universitatea Craiova (Div. A), **teren Steaua**, ora 10 : Steaua — Universitatea Craiova (tineret-rezerve) ; **stadion Dinamo**, ora 9: Dinamo — Jiul (tineret-rezerve), ora 11,30: Dinamo — Jiul (Div. A) ; **stadion Progresul**, ora 11: Progresul — Metrom Brașov (Div. B) ; **stadion Metalul**, ora 11: Metalul — Gaz metan Mediaș (Div. B), **teren Steaua**, ora 12: Șoimii TAROM — Dinamo Slobozia (Div. C), **teren T.M.B.**, ora 11; T.M.B. — Laromet (Div. C), **teren Triumf**, ora 11: Triumf — Sportul Ciorogîrla (Div. C), **teren Laromet** ora 11 : Tehnometal — Olimpia Giurgiu (Div. C), **teren Electronica**, ora 11: Electronica — Sirena (Div. C), **teren F.R.B.** ora 11: I.O.R. — Unirea Tricolor (Div. C).

HOCHEI: **patinoar „23 August"**, ora 17: România — Bulgaria.

JUDO: **sala Floreasca**, ora 9,30: meciurile ultimei etape a Diviziei A.

POPICE: **arena Voința**, ora 8: întrecerile de perechi mixte din cadrul competiției internaționale **„Cupa Carpați"**.

RUGBY: **teren Gloria**, de la ora 9: Sportul studențesc — Vulcan, Gloria — Chimia Năvodari; **teren Vulcan**, ora 10: Dinamo — Știința Petroșani (partide în cadrul Diviziei A).

ȘAH: **aula I.P.G.G.**, ora 16: finala campionatului național masculin (runda a 16-a).

SCRIMĂ: **sălile clubului I.E.F.S.**, ora 8: ultima etapă a campionatului diviziei A.

TENIS DE MASĂ: **sala Progresul**, ora 9: I.E.A.B.S. Buc. — Progresul Buc. (m), ora 11,30: Politehnica Buc. — Universitatea Craiova (m), ora 16: Locomotiva Buc. — Voința Buc. (m) — meciuri în cadrul Diviziei A.

TIR: **poligonul Dinamo**, de la ora 8,30: întrecerile etapei a III-a a diviziei Capitalei, la arme cu aer comprimat.

VOLEI: **sala Giulești**, de la ora 9: Confecția — Electra (m B), Locomotiva — Medicina (m B), **sala UREMOAS**, ora 10: Confecția — Universitatea Iași (f B).

SPORTUL ÎN LUME

AUSTRALIENII CONDUC CU 2-0 ÎN FINALA „CUPEI DAVIS"

● Echipa S.U.A. dominată la Cleveland ● Newcombe și Laver au învins la mare luptă pe Smith și respectiv, Gorman

CLEVELAND, 1 (Agerpres). — Cea de-a 62-a finală a „Cupei Davis", pe care și-o dispută, anul acesta, selecționatele S.U.A. și Australiei, a început, în sala „Auditorium" din Cleveland, în prezența a circa 5 000 de spectatori. După primele două partide de simplu, scorul este de 2—0 în favoarea australienilor, care par decișI să recucerească „Salatiera de argint". Jucătorii lui Neale Fraser s-au acomodat perfect cu suprafața de material plastic a terenului, reușind să obțină un avantaj substanțial, care le poate asigura calificarea.

În prima partidă, **John Newcombe l-a învins cu 6—1, 3—6, 6—3, 3—6, 6—4 pe jucătorul nr. 1 al S.U.A., Stan Smith.** Aceasta a fost prima înfrîngere suferită de Smith în cele 6 finale disputate în „Cupa Davis". A fost o partidă de mare luptă, cu momente dramatice, încheiată după mai bine de 3 ore cu victoria australianului, care a știut să-și pună în valoare serviciile sale puternice și voleurile imparabile. La sfîrșitul partidei, **John Newcombe** a declarat: **„A fost una dintre cele mai dificile victorii obținute de mine în ultimii ani. În setul 5 am avut un moment de slăbiciune, însă mi-am revenit și am izbutit să realizez punctele necesare succesului".** Afectat de acest eșec, **S. Smith** a recunoscut că adversarul său a fost mai bun și a meritat victoria: **„La un moment dat am crezut că eu voi fi învingătorul, dar Newcombe m-a surprins cu returile sale în diagonală pe care nu le-am mai putut intercepta".**

După victoria lui Newcombe, considerată ca o surpriză de mulți dintre comentatorii prezenți la acest meci, echipa Australiei și-a mărit avantajul în cea de-a doua partidă de simplu, în care **Rod Laver l-a întrecut cu 8—10, 8—6, 6—8, 6—3, 6—1 pe Tom Gorman.** Începutul lui Laver a fost lent, iar riposta lui Gorman foarte dîrză. Treptat, veteranul australian a preluat inițiativa jocului, în timp ce americanul dădea semne de oboseală. Ultimul set a fost o adevărată demonstrație a asului australian, care nu a comis nici o greșeală, returnînd impecabil toate serviciile lui Gorman. **„Sînt foarte mulțumit că revenirea mea, după 11 ani, în echipa țării mele, a coincis cu o victorie — a declarat Laver. Pînă acum, am jucat numai în turnee individuale. Regăsind spiritul de echipă, am putut să joc la cel mai înalt nivel și cred că antrenorul și coechipierii mei sînt mulțumiți de felul cum am evoluat astă seară".**

Suporterii echipei americane nu și-au pierdut însă orice speranță, deși jucătorii lor sînt conduși cu 2—0. Se așteaptă ca în proba de dublu, perechea americană **Stan Smith — Erik van Dillen** să reducă scorul. Căpitanul formației australiene, **Neale Fraser,** nu și-a ales deocamdată jucătorii pentru această partidă. **„Am trei posibilități** — a spus Fraser — **și cred că în cele din urmă voi face apel la Ken Rosewall, căruia îi voi da ca partener fie pe Laver fie pe Newcombe. Rămîne să mă mai gîndesc".**

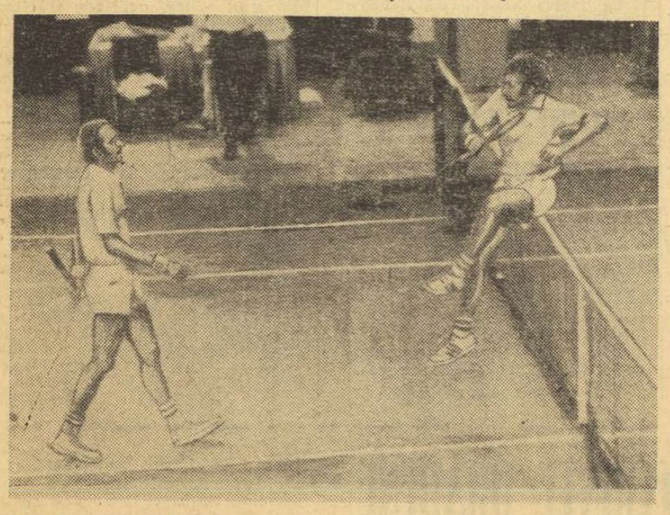

John Newcombe *(dreapta), în „clasica" săritură peste fileu a învingătorului...*

Telefoto: A. P. — AGERPRES

Campionatele de tenis de masă ale Scandinaviei

JUCĂTORII MAGHIARI ÎNVINGĂTORI

MALMÖ, 1 (Agerpres). — S-a încheiat prima parte a campionatelor internaționale de tenis de masă ale Scandinaviei. În proba masculină, victoria a revenit selecționatei Ungariei, care în finală a dispus cu 3—0 de echipa Cehoslovaciei: Jonyer — Kunz 21—6, 21—12; Gherghely — Orlowski 21—17, 21—17; Jonyer, Gherghely — Kunz, Orlowski 25—23, 23—21. Finala probei feminine s-a disputat între formațiile Suediei și R. P. Chineze. Au cîștigat cu 3—2 jucătoarele suedeze. Helmann a obținut două victorii: 2—0 (21—6, 21—9) cu Iu Cin-cha și 2—0 (21—19, 21—19) cu Liu Hai-ien. A treia victorie a gazdelor a fost repurtată de Raadberg, învingătoare cu 21—14, 21—14 în fața lui Iu Cin-cha.

Campionatele continuă cu desfășurarea probelor individuale.

TURNEUL DE BOX „MĂNUȘA DE AUR"

ȘT. FLOREA A CÎȘTIGAT FINALA LA CATEGORIA MIJLOCIE-MICĂ

BELGRAD, 1 (Agerpres). — Peste 2 000 de spectatori au urmărit la arena „Pionir" din Belgrad finalele tradiționalei competiții de box „Mănușa de aur". Un frumos succes a repurtat **Ștefan Florea,** campionul României la categoria mijlocie-mică, care în finală l-a învins prin descalificare, în repriza a treia, pe iugoslavul **Jelesevici,** medaliat cu bronz la ultima ediție a „europenelor". Ștefan Florea a punctat mai mult în primele două reprize, terminînd cu avantaj. În ultima repriză, boxerul iugoslav a atacat periculos cu capul și a fost descalificat.

La actuala ediție, trofeul „Mănușa de aur" a fost atribuit iugoslavului **Marian Beneș,** campion european la categoria ușoară. Beneș a trecut cu succes la categoria semimijlocie (67 kg). În finala categoriei, el a dispus prin K.O. în repriza întîi de **Ion Fuicu** (România). Placheta de aur a competiției a fost decernată pugilistului sovietic **Dobrohotov** (ușoară).

RALIUL MONTE CARLO VA OCOLI FRANȚA...

MONTE CARLO, 1 (Agerpres). — Suspendarea tuturor curselor de automobile pe teritoriul Franței, măsură anunțată de premierul francez Pierre Messmer, a fost primită cu surprindere de organizatorii raliului Monte Carlo, socotit ca una dintre cele mai mari competiții automobilistice din lume. **„Anularea raliului Monte Carlo",** a declarat Jacques Taffe, comisarul general al cursei, **„ar putea aduce grave prejudicii sportului automobilistic în general. Noi vom studia posibilitățile de modificare a regulamentului cursei în cazul cînd nu vom putea utiliza șoselele din Franța, unde se dispută ultima parte a întrecerii".** O hotărîre definitivă va fi luată după reuniunea europeană asupra problemelor petrolului, care va avea loc la jumătatea lunii decembrie.

U.C.I. RĂMÎNE INTRANSIGENTĂ ÎN „CAZUL MERCKX"

GENEVA, 1. S-au încheiat lucrările congresului Uniunii internaționale de ciclism, care a reales în funcția de președinte al acestui for sportiv pe Adriano Rodoni (Italia). După ce a ratificat calendarul internațional pe anul 1974, congresul a adoptat noul regulament, privind durata marilor Tururi cicliste. Traseul Tururilor cicliste ale Franței și Italiei va fi de maximum 4 000 km, cel al Spaniei de 3 400 km etc. S-a hotărît ca în anul 1976 campionatele mondiale să se desfășoare în Italia. Fiind vorba de un an olimpic, la amatori se va disputa o singură probă — cea de semifond cu antrenament mecanic.

Au fost primite ca noi membre ale Uniunii internaționale de ciclism federațiile de ciclism din Senegal, Insulele Mauriciu, Sierra Leone, Guam și Zambia. În „cazul Merckx", suspendat de federația italiană, secretarul general al U.I.C. M. Jekiel, a declarat că descalificarea ciclistului belgian pentru folosirea de medicamente stimulatoare interzise (în timpul Turului Lombardiei) este irevocabilă.

REVANȘA FISCHER — SPASSKI ÎN 1974?

CARACAS 1 (Agerpres). — În cadrul unei vizite pe care a făcut-o în Venezuela, **dr. Max Euwe,** președintele Federației internaționale de șah, a declarat cu prilejul unei conferințe de presă ținută la Caracas, că este foarte posibil ca anul viitor, în cursul lunii iunie, campionul mondial, marele maestru american Robert Fischer, să-l întîlnească din nou pe marele maestru internațional Boris Spasski **(URSS).** M. Euwe a precizat că au și început tratativele în vederea organizării acestui meci.

CAMPIOANA ABSOLUTĂ DE LA LONDRA, LUDMILA TURIȘCEVA, SE DESTĂINUIE...

● *Gimnastică și poezie* ● *Valoarea reprezentantelor României* ● *Nu-i ușor să înveți și să faci sport, dar trebuie să le îmbini!*

Cele mai prețioase dintre trofee — toate medaliile de aur — au fost cucerite la recenta ediție a Campionatelor europene de gimnastică de la Londra de sportiva sovietică LUDMILA TURIȘCEVA. Campioana lumii și cîștigătoarea Jocurilor Olimpice de la München reușește astfel pentru a doua oară să devină și cea mai bună de pe continent. Corespondentul Agenției de presă NOVOSTI a rugat-o pe Ludmila Turișceva să răspundă la cîteva întrebări.

— Mai întîi, vă rugăm, cîteva cuvinte despre campionatele europene de la Londra.

— Cu toate că în componența altor echipe au figurat destul de multe gimnaste tinere, sportivele sovietice au întîmpinat o concurență deosebită din partea multor participante, în primul rînd a gimnastelor din R. D. Germană. **La cîteva aparate, o valoare deosebită au manifestat reprezentantele României.** După cum se știe, Olga Korbut s-a accidentat și nu a putut participa la finalele pe aparate, astfel că am rămas singură, misiunea mea devenind și mai grea. Am înțeles că nu am voie să greșesc, dar oboseala și încordarea celor două zile de întreceri și-au spus pînă la urmă cuvîntul și la ultima probă a concursului, solul, am avut și eu o ratare. Cred că insuccesul se datorează și deconectării survenite, ca urmare a avantajului considerabil pe care îl aveam în fața celorlalte sportive. Aș dori să remarc că, la campionatele europene de la Londra, am văzut multe gimnaste talentate, care vor avea un cuvînt de spus în gimnastica mondială. Mă gîndesc, de pildă, la Angelika Hellmann, Kerstin Gerschau (R. D. Germană), **Alina Goreac (România),** Uta Schorn (R. F. Germania).

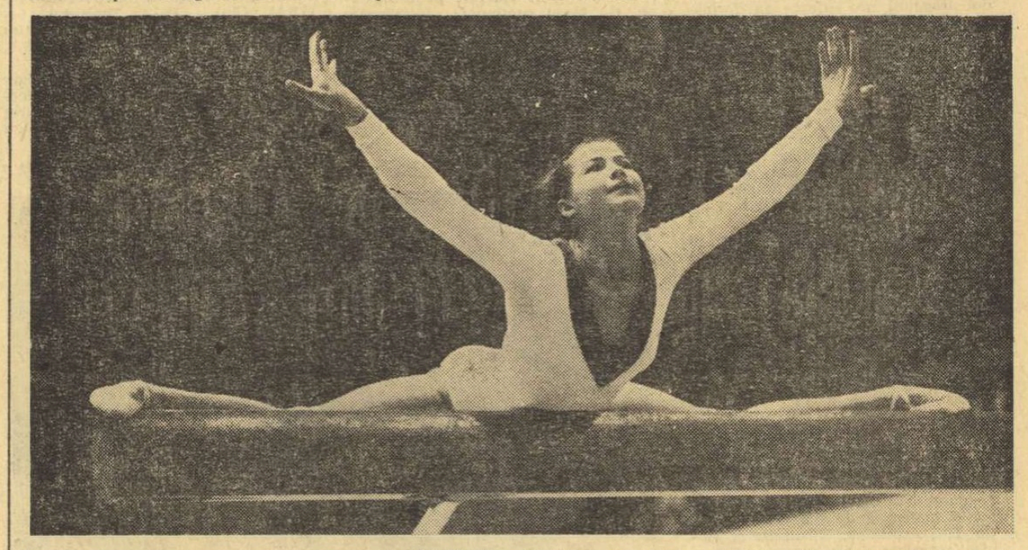

— Ce ne puteți spune despre gimnastica feminină actuală, despre cerințele ei?

— După opinia mea, se manifestă două tendințe principale, caracteristice, în etapa actuală, gimnasticii feminine: tinerețea maestrelor care iau startul în marile competiții și marea dificultate a elementelor prezentate. Au fost evidente acestea și la campionatele de la Londra. De altfel, în ceea ce privește dificultatea unor elemente din gimnastica feminină, s-au purtat destule discuții în ultimul timp. Cîteva persoane oficiale din federația internațională s-au străduit chiar să interzică executarea unor elemente de mare dificultate. După opinia mea, o asemenea poziție nu este justificată, deoarece este cu totul firească tendința spre perfecțiune. De altfel, prezentarea în concurs a unor elemente dificile presupune o mult mai asiduă și migăloasă pregătire, în timpul căreia se desăvîrșește măiestria. Și apoi, să nu uităm că în concursurile masculine este încurajată prin toate mijloacele tendința spre executarea de elemente grele, acestea aducînd o sporire considerabilă a punctelor acordate de arbitri.

— Pe cine o socotiți cea mai puternică adversară a dv?

— Am amintit despre unele sportive valoroase care au evoluat la Londra. Dar, în primul rînd, mă gîndesc la Olga Korbut, această minunată sportivă, extrem de curajoasă și cu exerciții de mare tehnicitate. Adversare serioase îmi sînt, de asemenea, toate celelalte componente ale reprezentativei U.R.S.S. Dar, niciodată nu m-am temut și nu mă voi teme nici în viitor de adversare. Dimpotrivă, cu cît concurența este mai puternică, cu atît valoarea succesului obținut este mai mare.

— Numiți, vă rugăm, principalele calități pe care trebuie să le aibă un sportiv al epocii noastre. Ce este necesar pentru obținerea succesului?

— Mai presus de orice, prețuiesc la sportivi cinstea și modestia. Aceste calități înfrumusețează pe orice om, cu atît mai mult pe un sportiv. În ce privește succesul, el se realizează printr-o bună colaborare și înțelegere cu antrenorul, prin priceperea de a munci fără răgaz la șlefuirea fiecărui element, iar pentru a urca pe cele mai înalte culmi trebuie să dai dovadă de dîrzenie, de tărie sufletească și, deși poate părea surprinzătoare aprecierea, e necesar să iubești poezia, fără de care eu nu concep gimnastica.

— Gimnastica vă răpește mult timp. Totuși, trebuie să și învățați..

— Da, îmbinarea preocupărilor sportive cu învățătura nu e o treabă ușoară. Cred însă că fiecare este capabil să-și organizeze astfel viața încît să-i ajungă timp pentru toate. Sînt în prezent studentă în anul IV la Facultatea de educație fizică a Institutului pedagogic din Rostov. Am mari satisfacții de pe urma învățăturii. Disciplinele mele preferate sînt psihologia și fiziologia. De altfel, ele sînt foarte apropiate de sport.

— În sfîrșit, tradiționala întrebare de final: planurile de viitor?

— Doresc să-mi susțin cu succes examenul de diplomă și să intru la aspirantură. În ce privește sportul, mă pregătesc cu toată atenția pentru Jocurile Olimpice din 1976, de la Montreal, unde mă voi strădui să nu evoluez mai slab ca la München.

DEVALUAREA „AURULUI ALB"...

Încă o iluzie — aceea a „aurului alb" — începe să se destrame. Managerul american Bob Beatti, care conduce așa-numitul circ profesionist al schiului, a fost nevoit să anunțe că mult așteptatul duel spectacular — clou al sezonului hivernal — dintre Jean-Claude Killy și Karl Schranz nu va mai avea loc. Din motive diferite, cei doi ași ai schiului mondial declară forfait, într-un moment în care și-au dat seama de falsitatea fastului amăgitor al competițiilor de schi profesioniste, în realitate un „show" regizat pentru a atrage spectatori și a extrage beneficii materiale.

Karl Schranz, „eroul negativ" de la Sapporo, a încercat la început să-și aurească blazonul, trecînd în rîndurile profesioniștilor. Dar înțelepciunea a triumfat. Deși promotorul american Mark McCormack i-a și pregătit o seamă de contracte tentante, acestea vor trebui reziliate pentru că Schranz s-a răzgîndit, orientîndu-și altfel cariera. Obținînd de curînd brevetul austriac de monitor de schi, Karli a preluat conducerea școlii de schi din celebra stațiune tiroleză St. Anton.

Forfaitul lui Schranz a fost urmat de cel al lui Killy. „Fără Schranz — a declarat Jean-Claude — circuitul nu mai are nici un sens pentru mine". Nu mai puțin importante au fost firește și considerentele de ordin financiar. Firma de țigarete „Benson and Hedge", care suportă financiarmente costurile „Marelui premiu" profesionist, a refuzat să plătească drepturile lui Killy prin intermediul managerului McCormack...

Lovitura e dură pentru circul profesionist, care se vede dintr-odată fără vedetele sale principale. Și aceasta — cum sugerează Serge Lang în „L'Equipe" — nu poate să însemne decît începutul sfîrșitului. Pentru schiul profesionist, firește. În schimb, schiul oficial, cel patronat de federații, a cîștigat o nouă bătălie. Nici un schior nu-și mai poate face iluzia (deșartă) că circul profesionist este raiul pe pămînt sau, dacă vreți, El Dorado-ul „aurului alb"...

De altfel, de pe acum, inventivii promotori ai industriei spectacolului sportiv au și născocit o nouă atracție, pe schiuri, pentru un public naiv, avid de divertismente originale cu orice preț. Se și înregistrează un public de zece ori mai numeros la demonstrațiile de „acrobație pe zăpadă", o suită de bizare coborîri, figuri, sărituri, tumbe etc., care nu mai au comun cu schiul decît tălpicele, bocancii și bețele!

Victor BĂNCIULESCU

TELEX

Un lot de 17 patinatori din R. P. Chineză a sosit la Tokio pentru a participa la antrenamente și concursuri de patinaj viteză împreună cu patinatorii japonezi. După sosire, patinatorii chinezi s-au antrenat timp de cîteva ore pe patinoarul artificial de la Korakuen. Primul concurs oficial va avea loc pe patinoarul olimpic din Sapporo.

În cadrul concursului internațional de patinaj viteză de la Alkmar (Olanda), patinatorul vest-german Erhard Keller a cîștigat proba de 1 000 m cu timpul de 1:22,50. Pe locurile următoare s-au clasat finlandezul L. Linkuovesi — 1:23,35 și norvegianul S. Eriksen — 1:23,53. Cursa de 500 m a revenit lui L. Linkuovesi — 39,64, urmat de suedezul H. Boerjes — 39,73 și E. Keller — 40,09.

În localitatea cehoslovacă Heb, s-a disputat meciul revanșă dintre selecționatele feminine de handbal ale Cehoslovaciei și Poloniei. Gazdele au terminat învingătoare cu scorul de 11—10 (4—5). În primul joc, handbalistele cehoslovace au cîștigat cu scorul de 20—14.

În preliminariile campionatului mondial masculin de handbal, la Luxemburg echipa Danemarcei a întîlnit formația țării gazdă. Handbaliștii danezi au terminat învingători cu scorul de 24—14 (9—5).

Selecționatele de hochei pe gheață ale Poloniei și R. F. Germania s-au întîlnit la Lodz într-un joc amical. Hocheiștii polonezi au obținut victoria cu scorul de 4—1 (1—0, 2—1, 1—0).

În sferturile de finală ale Cupei europene la tenis pe teren acoperit, în orașul spaniol Saragosa are loc meciul dintre echipele Spaniei și Poloniei. După prima zi, scorul este de 2—0 în favoarea jucătorilor spanioli. Jose Higueras l-a învins cu 8—6, 6—2 pe W. Fibak, iar Antonio Munoz a cîștigat cu 10—8, 6—1 în fața lui Niedwiedzki.

La Port au Prince (Haiti) au continuat întrecerile turneului final al zonei Americii de Nord, Centrale și Mării Caraibilor pentru preliminariile campionatului mondial de fotbal. Echipele Guatemalei și Mexicului au terminat la egalitate: 0—0. În primul joc, disputat acum două zile, echipa Hondurasului a dispus cu 2—1 de formația Trinidad — Tobago.

FIZ-ZAG FOTBALISTIC

STATISTICĂ DUBLĂ...

Statisticile campionatului sovietic, aflat la încheierea unui nou bilanț se fac în acest an în... partidă dublă. Aceasta datorită faptului că există goluri propriu-zise, marcate în timpul regulamentar de joc, și cele suplimentare, marcate din serille de penalty-uri, dictate de o măsură federală care exclude meciurile nule. În prima categorie, au intrat 548 de goluri, „obișnuite", 41 de goluri înscrise din penalty (în timpul regulamentar de joc) și 7 autogoluri. Golurile suplimentare, care depășesc — bineînțeles — pe cele „muncite", sînt în număr de 589 — iar existența lor continuă să provoace discuții. Au fost cazuri cînd a trebuit să se desemneze un cîștigător după 12 lovituri de la punctul de 11 m. Echipe care s-ar fi salvat de la retrogradare cu punctajul meciurilor nule au trebuit să părăsească liga superioară și al doilea eșalon, datorită slabelor rezultate înregistrate la serille de penalty-uri. Zenit Leningrad, care a obținut pe teren 12 rezultate egale, nu a realizat decît trei victorii și, deși a evoluat aproape neînvinsă, a terminat campionatul pe la coada clasamentului.

Spectatorii continuă să frecventeze stadioanele pe care evoluează și învinge favoriții lor. Cel mai numeros public a fost înregistrat pe stadionul echipei campioane, Ararat Erevan (853 000), iar cei mai puțini spectatori (193 000) au fost înregistrați la Rostov pe Don, unde echipa locală S.K.A. a retrogradat.

BRIAN CLOUGH ÎNLOCUIT!

Unul dintre cei mai disputați manageri englezi, **Brian Clough,** supranumit și **„Helenio Herrera al Angliei",** care a obținut cu Derby County remarcabile rezultate (inclusiv cîștigarea titlului de campioană a Angliei, ca și calificarea pînă în semifinalele ediției trecute a C.C.E.), a fost de curînd înlocuit la cîrma echipei din Derby. Președintele clubului Derby County, **Sam Longson,** a anunțat săptămîna trecută că în locul lui Brian Clough, care a demisionat, a fost numit cunoscutul fost internațional scoțian și căpitan al echipei Derby, **Dave MacKay.** Se pare că jucătorii echipei Derby au protestat și au cerut să fie audiați de președintele clubului, în vederea reîntoarcerii lui Clough la Derby County. Dave MacKay antrenase, pînă în momentul numirii sale pe postul de director tehnic al clubului, echipa de liga a doua Nottingham Forest.

În ceea ce îl privește pe Brian Clough, acesta a acceptat postul de manager al echipei **Brighton and Hove Albion,** care activează în liga a treia engleză...

FOTBAL VIOLENT ÎN ITALIA

Cîteva recente accidente au făcut din nou să se discute despre fotbalul italian ca despre un sport în care „catenaccio"-ul și alte forme de apărarea distructivă, cu orice preț, aduc victime pe un altar imaginar al **„rezultatelor înainte de toate"...**

Un jucător amator, în vîrstă de numai 21 de ani, **Luigi Ventrini,** din echipa Faresina, a murit săptămîna trecută, după o hemoragie internă suferită de pe urma unei violente ciocniri cu un jucător din echipa adversă (Monte Marcone), în meciul disputat la Fara Filiorum, mic orășel din centrul Italiei. **Giorgio Barbana,** înaintaș central al echipei Palermo (divizia secundă) a fost internat în spital cu un traumatism cranian, în urma unei lovituri primite de la portarul echipei Brindisi. **Di Vincenzo.** Acesta din urmă a fost și el destul de grav lovit de un spectator, care l-a acuzat de accidentarea voită a lui Barbana. Să mai amintim că și cunoscutul **Sandrino Mazzola** a suferit un accident destul de grav la un picior, fiind astfel nevoit să lipsească de pe stadionul Wembley, unde reprezentativa italiană a învins Anglia cu 1—0. Intervenția chirurgicală făcută lui Mazzola a necesitat 10 puncte de sutură...

CONCEDIEREA VRĂJITORILOR

Una din caracteristicile fotbalului kenyan este strînsa legătură cu superstițiile. Spectacolul vrăjitorilor care se agită pe lîngă tușe, în costumația lor caracteristică, cu pene și zorzoane, chemînd duhurile în ajutor, prin dansuri și amulete, este un lucru obișnuit pe stadioane. Vrăjitorii cer destul de des schimbarea mingii, pe motivul că în ea s-a instalat un duh potrivnic! În pauze, ei execută dansuri rituale, menite... a ridica moralul și fac cele mai neverosimile artificii pentru a pogorî mila „marilor zei" asupra formației care i-a angajat.

Numai că antrenorii (unii dintre ei europeni) s-au cam plictisit de veșnica lor agitație fără rost, care are efecte destul de nocive asupra jucătorilor, în mentalitatea cărora o vrajă este mai eficace decît un antrenament. Consilierul tehnic al echipei Broweris a pornit o campanie deschisă împotriva „șamanilor", cerînd jucătorilor să semneze o declarație în care să renege superstițiile, dacă vor să mai rămînă în echipă. El a reușit astfel să creeze o echipă sudată, cu care a luat conducerea în campionat.

Exemplul celor de la Boweris a fost urmat numai în parte, iar spectacolul echipelor care apar pe teren cu vrăjitorul în frunte mai face încă parte din pitorescul fotbalului kenyan. Sfîrșitul acestei tradiții este însă, se pare, doar o chestiune de timp...

REINTRAREA LUI BEST...

Multă cerneală a curs despre așa-zisa **„retragere definitivă"** a celebrului fotbalist nord-irlandez **George Best.** Dar, iată că nu la multă vreme după reluarea sezonului actual, „Georgie" și-a făcut din nou apariția la sediul clubului Manchester United, unde a fost primit — se pare numai în urma intervenției energice a antrenorului actual, Tommy Docherty — cu brațele deschise. Astfel, lui Best i s-a dat voie să-și reia antrenamentele, existînd însă la început ideea ca el să fie lăsat să-și intre în formă pentru a fi ulterior transferat la un alt club. Dar, George Best a redovedit aceeași dragoste mare pentru jocul de fotbal și minge, care i-a fost întotdeauna recunoscută, încît chiar și directorii clubului din Manchester au rămas pe gînduri. În cele din urmă, Best a reintrat în echipă — la insistențele aceluiași Docherty —, iar evenimentul s-a produs oficial în meciul de campionat desfășurat acum cîtăva vreme la Londra, cînd echipa sa a fost învinsă cu 2—1 de Tottenham Hotspur.

DUPĂ MINUTUL 90...

Cît de inegală este valoarea unui jucător de fotbal, o dovedește dramatica finală dintre reprezentativele de juniori ale U.R.S.S. și Bulgariei, angajate în „Turneul Prieteniei" disputat la Donețk. Lupta a fost extrem de strînsă, după cum o arată și rezultatul după prelungirile regulamentare: 2—2!

O impresie excelentă a produs atacantul sovietic **Vasilievski,** care a înscris ambele goluri ale echipei sale în mod spectaculos și din poziții extrem de dificile. Pentru desemnarea cîștigătorului nu mai rămăsese decît soluția extremă a loviturilor de la 11 m. Dar aici, Vasilievski, care uimise pe toți spectatorii cu frumoasele și eficientele sale atacuri, nu a reușit să marcheze penalty-ul ce i-a fost încredințat trăgînd afară și permițînd tinerilor fotbaliști bulgari o neașteptată, dar meritată victorie, cu scorul final de 7—6...

„Betonul" într-o variantă nouă... sau „pe aici nu se trece..."

„CUPA CARPAȚI" LA POPICE

(Urmare din pag. 1)

Bulgarul N. Marinkov și polonezul C. Kendendorf au avut o comportare mediocră, doborînd 764 și, respectiv, 766 popice.

Aseară, în cadrul celei de a doua reuniuni, au intrat în joc principalii candidați la invidiatul trofeu din cristal. Cele 444 de p d ale **Margaretei Bordei** au constituit un serios „stimulent" pentru favoritele concursului, fiecare făcînd uz de întregul său arsenal fizic și tehnic ca să se poată apropia de lideră. Au reușit cele mai calme. Și, din păcate, am numărat doar pe degete sportivele care și-au regăsit cu ușurință ritmul normal. Se cuvinte să subliniem, în special, comportarea brașovencei **Mariana Antus,** care a... distribuit bilele cu multă precizie la „ulițele" mici și mari, doborînd 439 popice. **Florica Neguțoiu,** maghiara **Sofia Hursan** și **Elena Trandafir,** jucătoare experimentate, s-au întrebuințat la maximum avînd doar singura satisfacție de a se remarca prin jocul tehnic prestat. Margareta Bordei a rămas o învingătoare meritoasă, fiind la primul ei succes de o asemenea anvergură.

Disputele masculine au fost mai interesante. Ultimele perechi, compuse din nume consacrate pe plan internațional, au atras atenția publicului, pentru că evoluau și o serie de popicari români, care emiteau pretenții la locurile laureate. Tînărul **Gh. Dumitrescu** a fost mai întîi depășit de cehoslovacul **Iaroslav Antonin,** apoi de **Ilie Băiaș** și în final de **Iuliu Bice,** cîștigător de o manieră impresionantă.

CLASAMENTE: **feminin** — 1. Margareta Bordei (România) 444 p d, 2. Mariana Antuș (R) 439, 3. Fl. Neguțoiu (R) 419, 4. Sofia Hursan (Ungaria) 414, 5. Ana Albert-Ianoși (R) 410, 6. Elena Trandafir (R) 403; **masculin** — 1. Iuliu Bice (R) 928, 2. Iaroslav Antonin (Cehoslovacia) 905, 3. I. Băiaș (R) 899, 4. Gh. Dumitrescu 892, 5. Jose Turk (Iugoslavia) 889, 6. Alex. Cătineanu (R) 878.

Azi, al loc probele mixte.

ULTIMELE REZULTATE ▪ ULTIMELE STIRI ▪ ULTIMELE REZULTATE

RAPID — CONSTRUCTORUL 3—2 LA VOLEI (f)

Sala Giulești a găzduit aseară două partide feminine contînd pentru etapa a VIII-a a diviziei A. În primul joc s-au întîlnit fruntașele seriei I, **Rapid** și **Constructorul.** Meciul, care avea o deosebită însemnătate pentru ambele formații, angajate în disputa pentru calificarea în turneul pentru locurile 1—6, a corespuns doar din punct de vedere al luptei pentru rezultat, ca factură tehnică și spectaculară situîndu-se însă la un nivel mediu. După aproape două ore și jumătate, voleibalistele de la **Rapid** au obținut o dificilă victorie cu 3—2 (-12, 11, 8, -11, 12). Cu excepția setului trei și a primei părți a celui ultim, în care campioanele au avut avantaje mai mari, în rest jocul a fost echilibrat. Deși învinsă în cele din urmă, tînăra formație a Constructorului a lăsat totuși o bună impresie, mai ales prin evoluția trăgătoarelor sale principale **Victoria Caranda** și **Paula Cazangiu** (bine coordonate de **Daniela Steriade**). Ele s-au descurcat bine în fața unui blocaj care le-a supravegheat cu atenție tot timpul. Rapidistele au evoluat inconsecvent și doar rutina în organizarea jocului le-a salvat de la înfrîngere. Au arbitrat bine **Gh. Ionescu** și **G. Simulescu** (București). **(a.b.)**

În celălalt meci: **Medicina — I.T.B. 3—0 (1, 6, 5).**

Ieri în Divizia B la fotbal METALUL PLOPENI — CEAHLĂUL P. NEAMȚ 2—0 (2—0)

Ieri s-a disputat, la **Plopeni,** partida dintre **Metalul** și **Ceahlăul P. Neamț,** contînd pentru etapa a XVI-a a Diviziei B, seria I. Gazdele au terminat învingătoare cu scorul de 2—0 (2—0). Amănunte asupra întîlnirii în ziarul nostru de mîine.

DIVIZIA DE HOCHEI (SERIA A II-a)

La Cluj și Miercurea Ciuc s-au desfășurat, ieri, întîlnirile unei noi etape din Divizia națională de hochei, seria a II-a. S-au înregistrat rezultatele:

AGRONOMIA CLUJ — TÎRNAVA ODORHEI 6—3 (3—0 1—0, 2—3). Au marcat: **Imre** (2), **Texe** (2), **Csedő** și **Baka,** respectiv Vass (2) și Dezsi.

LICEUL I M. CIUC — I.P.G.G. BUCUREȘTI 5—3 (2—1, 1—2, 2—0).

Astăzi după-amiază au loc partidele revanșă.

MECIURI AMINATE ÎN ANGLIA DIN CAUZA ÎNGHEȚULUI

Din cauza timpului nefavorabil, înghеț și ninsoare, 33 de meciuri din campionatul englez de fotbal au trebuit să fie amînate. În prima ligă, s-au putut disputa numai cinci jocuri: Leeds United — Queen's Park Rangers 2—2, Arsenal — Coventry City 2—2, Leicester City — Tottenham Hotspur 3—0, Liverpool — West Ham United 1—0, Southhampton — Everton 2—0. Neașteptata remiză a liderului, Leeds United, face ca avansul pe care acesta îl deține în fruntea clasamentului să se micșoreze. Leeds are acum 30 p, fiind urmat de Liverpool cu 24 p.

Campionatul de șah ASTĂZI, DERBY-UL CIOCĂLTEA — GHEORGHIU!

Întreruptele de simbătă dimineața **(Vaisman — Ciocâltea ½—½, Ghizdavu — Mititelu ½—½, Georgescu — Urzică 0—1, Ilijin — Șuta 1—0, Șuta — Ghițescu 0—1)** au clarificat, într-o oarecare măsură, situația din fruntea clasamentului. Cu 5 runde înainte de sfîrșit, liderul — **Victor Ciocâltea** — are un avans de 1 punct față de **Florin Gheorghiu** și **Mihai Șubă** și de 2 puncte față de **Mircea Pavlov.** În continuare, 9 jucători sînt înșirați pe distanța unei jumătăți de punct.

Iată cum se prezenta clasamentul înaintea reuniunii de ieri după-amiază:

1. Ciocâltea 10, 2—3 Șubă și **Gheorghiu 9, 4. Pavlov 8, 5—7. Urzică, Mititelu, Ghițescu 7½, 8—13. Ghizdavu, Partos, Stanciu, Georgescu, Vaisman, Ungureanu 7, 14—15. Neamțu, Botez 6½, 16. Ilijin 6, 17. Șuta 5½.**

★

Aseară, în runda a 15-a: Neamțu — Ciocâltea ½—½, Ilijin — Pavlov într., Ghițescu — Ghizdavu ½—½, Botez — Partos ½—½, Mititelu — Buza ½—½, Ungureanu — Stanciu ½—½, Urzică — Vaisman într., Rotariu — Șuta 0—1, Rădulescu Gheorghiu într., Șubă — Georgescu 1—0.

În clasament, pe primul loc se menține Ciocâltea cu 10½ puncte, urmat de Șubă cu 10 p și Gheorghiu 9 p (1).

Astăzi, de la ora 16, în Aula I.P.G.G., se dispută runda a 16-a, cu partida derby a campionatului (și a sezonului) **CIOCÂLTEA — GHEORGHIU.** Amintim că acești doi fruntași ai eșichierului românesc nu s-au mai întîlnit într-o confruntare directă, din anul 1969!

Redacția și administrația: București, str. Vasile Conta nr. 16; telefoane: centrală 11.10.05, secția corespondenți 11.51.09, interurban 72 și 286; telex: sportrom buc. 180. Tiparul „I. P. „Informația", București 40.368

Târgu-Mureș

PROLETARI DIN TOATE TĂRILE UNIȚI-VĂ!

Sportul

ZIAR AL CONSILIULUI NAȚIONAL PENTRU EDUCAȚIE FIZICĂ ȘI SPORT

ANUL XXIX — Nr. 7 613 | 4 PAGINI 30 BANI | Luni 3 decembrie 1973

În drum spre Statele Unite ale Americii

VIZITA DE PRIETENIE A TOVARĂȘULUI NICOLAE CEAUȘESCU ÎN ALGERIA

ALGER 2. — Corespondentul Agerpres, Mircea S. Ionescu, transmite: În drum spre Statele Unite ale Americii, tovarășul Nicolae Ceaușescu, secretar general al Partidului Comunist Român, președintele Consiliului de Stat al Republicii Socialiste România, a sosit, duminică după-amiază, în capitala Algeriei, unde, împreună cu tovarășa Elena Ceaușescu, efectuează o vizită de prietenie, la invitația președintelui Consiliului Revoluției și guvernului algerian, Houari Boumediene.

Avionul prezidențial a aterizat, la ora 16,00 (ora locală), pe aeroportul internațional Dar El Beida, împodobit cu drapelele de stat ale Republicii Socialiste România și Republicii Algeriene Democratice și Populare. Conducătorul partidului și statului nostru, tovarășul Nicolae Ceaușescu, și tovarășa Elena Ceaușescu, au fost salutați cu căldură, la coborîrea din avion, de președintele Houari Boumediene. Cei doi conducători s-au îmbrățișat cordial. Copii algerieni, în pitorești costume naționale, oferă tovarășului Nicolae Ceaușescu și tovarășei Elena Ceaușescu mari buchete de flori.

Șefului statului român i se prezintă onorul de către o gardă militară aliniată pe aeroport. Președintele Nicolae Ceaușescu și președintele Houari Boumediene trec apoi în revistă garda de onoare. Se intonează imnurile de stat ale Republicii Socialiste România și Republicii Algeriene Democratice și Populare.

După ceremonia primirii, tovarășul Nicolae Ceaușescu și tovarășa Elena Ceaușescu, însoțiți de președintele Houari Boumediene și de ceilalți conducători algerieni sînt invitați în salonul de onoare al aeroportului, unde se întreține într-o atmosferă cordială și prietenească.

La solicitarea ziariștilor algerieni, tovarășul Nicolae Ceaușescu a făcut următoarea declarație:

„Aș dori să exprim bucuria mea, a tovarășei mele și a colaboratorilor mei că ne aflăm din nou pe pămîntul Algeriei prietene, că ne vom întîlni din nou cu tovarășul și prietenul meu, președintele Boumediene.

Este o vizită de prietenie, în trecere spre Statele Unite, dar ea reflectă relațiile bune care există între popoarele noastre și dorința de a le dezvolta în interesul celor două țări și popoare, preocuparea pentru realizarea unei păci trainice, drepte, în Orientul Mijlociu, care să ducă la eliberarea teritoriilor arabe ocupate, la soluționarea problemelor poporului palestinian, la crearea condițiilor de pace, pentru ca toate popoarele să se poată consacra dezvoltării lor economico-sociale independente".

Tovarășul Nicolae Ceaușescu și tovarășa Elena Ceaușescu, ceilalți oaspeți români, însoțiți de președintele Houari Boumediene și de alți conducători algerieni, se îndreaptă apoi spre reședința rezervată șefului statului român — Palatul Poporului din Alger.

Plecarea din București

Duminică la amiază, președintele Consiliului de Stat al Republicii Socialiste România, tovarășul Nicolae Ceaușescu, și tovarășa Elena Ceaușescu au plecat spre Statele Unite ale Americii, unde vor face o vizită oficială, la invitația președintelui S.U.A., Richard Nixon, și a soției sale Patricia Nixon.

În această vizită, șeful statului român este însoțit de tovarășii Manea Mănescu, vicepreședinte al Consiliului de Miniștri, președintele Comitetului de Stat al Planificării, George Macovescu, ministrul afacerilor externe.

La plecare, tovarășul Nicolae Ceaușescu și Elena Ceaușescu au fost salutați de tovarășii Ion Gheorghe Maurer, Emil Bodnaraș, Paul Niculescu-Mizil, Gheorghe Pană, Gheorghe Rădulescu, Virgil Trofin, Ilie Verdeț, Maxim Berghianu, Gheorghe Cioară, Lina Ciobanu, Florian Dănălache, Emil Drăgănescu, Janos Fazekas, Petre Lupu, Dumitru Popescu, Leonte Răutu, Gheorghe Stoica, Ștefan Voitec, Chivu Stoica, Constantin Bălălău, Cornel Burtică, Miron Constantinescu, Mihai Dalea, Mihai Gere, Magdalena Filipaș, Ion Ioniță, Vasile Patilineț, Ion Pățan. Conducătorii de partid și de stat au venit la aeroport împreună cu soțiile. Erau, de asemenea, prezenți membri ai C.C. al P.C.R., ai Consiliului de Stat și ai guvernului, conducători ai instituțiilor centrale și ai organizațiilor obștești, alte persoane oficiale.

Erau de față Donald Bramante, însărcinat cu afaceri a.i. al S.U.A. la București, și șefi ai misiunilor diplomatice acreditați în țara noastră.

Mii de bucureșteni au salutat cu multă căldură pe președintele Nicolae Ceaușescu, i-au urat drum bun, deplin succes în această vizită, care va contribui la mai buna cunoaștere reciprocă a popoarelor român și american, la întărirea colaborării, în interesul ambelor țări, la promovarea politicii de destindere în viața internațională, la cauza păcii.

Răspunzînd cu prietenie tuturor, tovarășul Nicolae Ceaușescu și tovarășa Elena Ceaușescu au urcat la bordul avionului prezidențial în aclamațiile celor prezenți.

La ora 14,00, aeronava a decolat.

PENULTIMA ETAPĂ A DIVIZIEI A LA FOTBAL

ÎN CIUDA CONDIȚIILOR NEFAVORABILE DE JOC PARTIDE VIU DISPUTATE, ÎNTRECERI ANTRENANTE

● Universitatea Craiova are 3 puncte avans față de F.C. Constanța ● U.T.A. își confirmă revenirea, obținînd singura victorie în deplasare a etapei ● „U" Cluj a smuls un punct la Ploiești ● Rapid „asediat" la Constanța: raport de cornere 28-0 pentru gazde!

REZULTATE TEHNICE

Petrolul	— „U" Cluj	0—0
F.C. Constanța	— Rapid	4—0 (0—0)
Politehnica Tim.	— F.C. Argeș	5—2 (2—1)
Dinamo	— Jiul	1—0 (0—0)
Steagul roșu	— Sport Club Bacău	3—1 (2—1)
Steaua	— Univ. Craiova	1—0 (1—0)
C.F.R. Cluj	— U.T.A.	0—1 (0—1)
C.S.M. Reșița	— Sportul studențesc	2—0 (0—0)
Politehnica Iași	— A.S.A. Tg. Mureș	4—1 (2—0)

CLASAMENTUL

1. UNIV. CRAIOVA	16	10	3	3	32—17	23
2. F.C. CONSTANȚA	16	9	2	5	29—16	20
3. STEAUA	16	8	3	5	21—15	19
4. DINAMO	16	8	3	5	22—18	19
5. C.S.M. REȘIȚA	16	6	6	4	25—19	18
6. STEAGUL ROȘU	16	7	3	6	18—13	17
7. POLI. TIMIȘOARA	16	6	5	5	17—15	17
8. F.C. ARGEȘ	16	7	3	6	25—26	17
9. U.T.A.	16	7	2	7	17—20	16
10. A.S.A. TG. MUREȘ	16	7	2	7	21—30	16
11. JIUL	16	6	3	7	19—16	15
12. „U" CLUJ	16	6	3	7	13—14	15
13. POLITEHNICA IAȘI	16	7	1	8	17—21	15
14. SPORTUL STUDENȚESC	16	6	1	9	21—21	13
15. PETROLUL	16	5	3	8	15—21	13
16. C.F.R. CLUJ	16	5	3	8	18—29	13
17. RAPID	16	4	4	8	14—22	12
18. SPORT CLUB BACĂU	16	4	2	10	18—29	10

ETAPA VIITOARE

A.S.A. TG. MUREȘ	— C.S.M. REȘIȚA
UNIV. CRAIOVA	— PETROLUL
SPORTUL STUDENȚESC	— STEAGUL ROȘU
RAPID	— POLITEHNICA IAȘI
JIUL	— C.F.R. CLUJ
U.T.A.	— POLITEHNICA TIMIȘOARA
SPORT CLUB BACĂU	— STEAUA
„U" CLUJ	— F.C. CONSTANȚA
F.C. ARGEȘ	— DINAMO

GOLGETERII

14 GOLURI: Adam (C.F.R. Cluj) — 3 din 11 m.

13 GOLURI: Bălan (Univ. Craiova).

11 GOLURI: Nestorovici (C.S.M. Reșița) — 1 din 11 m.

10 GOLURI: Mărculescu (F.C. Constanța).

9 GOLURI: D. Georgescu (Dinamo) — 1 din 11 m. I. Constantin (Sportul studențesc) — 2 din 11 m

8 GOLURI: Năstase (Steaua), Mureșan (A.S.A. Tg. Mureș) — 1 din 11 m, Dobrin (F.C. Argeș) — 2 din 11 m.

7 GOLURI: Neagu (Rapid), Multescu (Jiul), Caraman (F.C. Constanța), Bungău (Politehnica Timișoara) — 1 din 11 m.

6 GOLURI: M. Sandu (Sportul studențesc), Dembrovschi (Sport Club Bacău), Broșovschi (U.T.A.), Radu (F.C. Argeș), Naghi (A.S.A. Tg. Mureș), Oblemenco (Univ. Craiova) — 1 din 11 m.

Manta, întins la maximum, n-a putut apăra lovitura magistrală reușită de Dumitru de la 26 m: min. 12, 1—0 pentru Steaua, scor final.

Foto: Dragoș NEAGU

STEAUA 1 (1)
UNIV. CRAIOVA 0 (0)

CU UN ȘUT-BOMBĂ, DUMITRU A ADUS ECHIPEI SALE O VICTORIE PREȚIOASĂ

Iarna a venit, stadioanele s-au albit și ele, terenurile au înghețat însă au fost deszăpezite. Campionatul de fotbal trăiește ultimele etape, mii de spectatori credincioși fotbalului s-au încumetat să tremure în tribune iar fotbaliștilor, care înfruntă orice vicisitudini ale vremii, sîntem tentați să le mai iertăm din păcatele primăverii și toamnei, păcate de joc sau de atitudine.

A fost frig și ne-a fost teamă că Steaua și Universitatea Craiova ne va oferi doar o luptă oarbă, pentru că lidera campionatului și una dintre echipele urmăritoare cele mai periculoase să ne dezmintă și să ne ofere un joc de bun nivel, în pofida terenului înghețat și alunecos, un joc disputat pînă în ultimul minut, un joc corect, un joc demn de două echipe fruntașe ale fotbalului nostru. Ne-a mai fost teamă că descompletarea ambelor echipe, și în primul rînd a Universității Craiova, va dăuna spectacolului. Și n-a fost așa. Din păcate, nici Oblemenco nu a putut juca deoarece vineri la București s-a reaccidentat dar absența centrului înaintaș craiovean din formație a fost compensată de evasiabsența de pe teren a virfului de atac stelist Năstase, astfel că am văzut două echipe capabile să desfășoare un joc remarcabil și fără capete de afiș ca Iordănescu, Oblemenco, Bălan sau Tătaru.

Aurel NEAGU

(Continuare în pag. a 3-a)

Stadion „23 August": teren alunecos; timp friguros; spectatori aproximativ 9 000. **A marcat: DUMITRU** (min. 12). **Raport de cornere**: 10—8. **Raportul șuturilor la poartă**: 14—10 (pe spațiul porții: 5—5).

STEAUA: Iordache — **SĂTMĂREANU**, Ciugarin, Sameș, **NAE IONESCU** — Dumitriu IV, **DUMITRU** — **PANTEA**, Răducanu, Năstase, Ion Ion (min. 75: Doru Nicolae).

UNIVERSITATEA: **Manta** — **CHIVU**, Bădin, **BOC**, Berneanu — **STRIMBEANU**, Deselnicu, **BALACI** — Țarălungă, Ștefănescu (min. 60 Ivan), Marcu.

A arbitrat: **OTTO ANDERCO** (Satu Mare) ★★★★★, ajutat la linie de M. Rotaru (Iași) și I. Rus (Tg. Mureș).

Cartonașe galbene: Deselnicu.
Trofeul Petschovschi: 7.
La tineret-rezerve: 2—0 (1—0).

AU ÎNCEPUT ÎNTRECERILE „CUPEI TINERETULUI"

Deși deschiderea festivă a marii competiții de masă cu caracter republican „CUPA TINERETULUI" (ediția de iarnă) este prevăzută pentru ziua de 9 decembrie, în numeroase orașe și sate ale patriei au fost organizate ieri primele concursuri. Inițiativă lăudabilă, deoarece în acest fel se dă posibilitatea unui număr mult mai mare de tineri și tinere de a se număra printre participanți, se verifică potențialul organizatoric în vederea viitoarelor întreceri, care vor crește — fără îndoială — în anvergură. Totodată, acest start timpuriu oferă prilejul miilor de concurenți de a efectua utile antrenamente pentru a-și putea îmbunătăți pregătirea și, implicit, performanțele, făcîndu-și loc spre fazele superioare ale competiției.

În rîndurile de mai jos publicăm veștile transmise de corespondenții noștri despre disputele inaugurate ale „Cupei tineretului".

DÎMBOVIȚA: Competiția de masă a iernii 1973/1974 a început astăzi (n.r. ieri) la Tîrgoviște, Moreni, Pucioasa și în alte localități din județ. După datele incomplete, numărul celor care s-au întrecut duminică depășește 1 500 de tineri și tinere. La Tîrgoviște, pe pîrtia de la Mănăstirea Dealului, zăpada abundentă și bună a permis desfășurarea primului concurs de schi al sezonului, învingătorii au fost **P. Costinel, C. Tomescu** (Metalul), **I. Dedu** și **I. Sugeac** (Gr. Sc. Petrolul). S-au desfășurat, de asemenea, întreceri de săniuțe și șah. Întregul corp al profesorilor de educație fizică din oraș a fost „pe teren", evidențiindu-se în special **Maria Chiriță** (Liceul industrial) și **Gheorghe Beceanu** (Gr. Sc. Petrolul). Noi concursuri sînt programate în zilele următoare. **(M. AVANU).**

BACĂU: Conform planului întocmit de Comisia județeană de organizare a „Cupei Tineretului", duminică s-a dat startul în această competiție. După o scurtă festivitate, studenții Institutului pedagogic au trecut în fața meselor de șah și de tenis. Primele concursuri de ping-pong s-au desfășurat la asociațiile sportive Voința, Letea, Aurora, Viitorul, Victoria și Drum Nou. În zilele următoare, orașul va beneficia de 4 patinoare naturale la Liceul nr. 1, Stadionul „23 August", Letea și Strandul Tineretului. **(Ilie IANCU).**

TIMIȘ: În ciuda faptului că termometrele arătau un ger de minus 14 grade, la patinoarul artificial

(Continuare în pag. a 2-a)

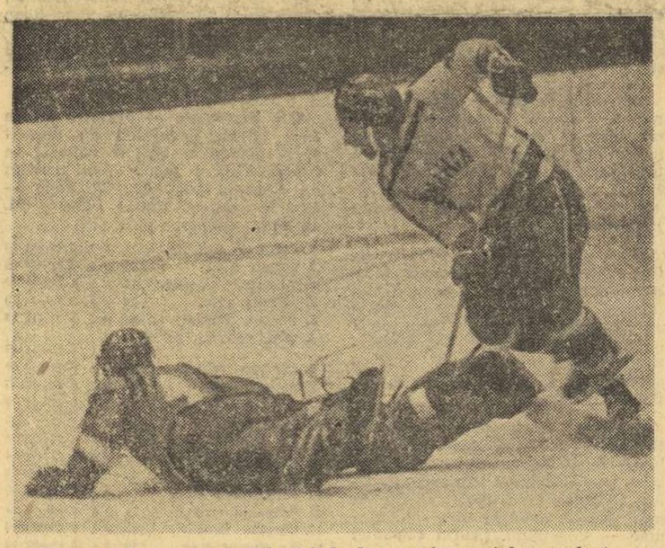

Tureanu, deși nu a fost la fel de bun ca în meciul precedent, s-a dovedit, totuși, periculos și în jocul de ieri.

După un meci echilibrat de hochei

ROMÂNIA A ÎNVINS DIN NOU BULGARIA: 6-5 (0-0, 1-3, 5-2)

Aseară, pe patinoarul artificial 23 August din Capitală, a avut loc revanșa întîlnirii dintre echipele reprezentative de hochei pe gheață ale României și Bulgariei.

Ambiționați de înfrîngerea suferită cu o zi înainte (0—4), oaspeții au abordat partida cu mai multă hotărîre, fiind decișI în apărare și inițiind contraatacuri periculoase. Și dacă nu au înscris în prima repriză, aceasta s-a datorat cîtorva intervenții în extremis ale portarului **Dumitraș.**

În acea de-a doua treime a meciului, raportul de forțe devine evident în favoarea sportivilor bulgari, care reușesc să deschidă scorul la capătul unei faze lucrate. Și în timp ce hocheiștii oaspeți acționau mai curat, cu pase precise, jucătorii noștri — beneficiari în această perioadă și de un avantaj supranumeric pe gheață — nu se găsesc între ei, iar linia **Costea — Tureanu — Axinte** (cel de al doilea îndeosebi) ratează ocazii clare de gol.

Se pare că pauza a fost un bun sfetnic pentru jucătorii noștri, deoarece în ultima parte, echipa României apare mai proaspătă, hocheiștii se mobilizează la maximum, asaltînd poarta adversă. Antrenorii lasă pe gheață mai mult pe jucătorii experimentați, aceștia conlucrează la adevărata lor valoare și, în consecință, finalizează, rînd pe rînd, acțiunile ofensive cele mai bine concepute, obținînd o victorie mai muncită decît în prima confruntare. Este adevărat că, de data aceasta, hocheiștii bulgari au jucat mai bine, au dorit mult să înregistreze un rezultat onorabil și împreună cu jucătorii noștri au oferit publicului o partidă viu disputată, presărată cu faze spectaculoase, care au alternat de la o poartă la alta. Jucătorii ambelor echipe și-au disputat întîietatea în limitele sportivității, dictîndu-se în acest meci doar șase minute de penalizare, din cauza unor inerente ciocniri în focul luptei. Scor final: 6—5 (0—0, 1—3, 5—2) pentru selecționata României.

Au marcat: **Gheorghiu** (min. 23 și 45), **Pană** (min. 43), **Gh. Huțanu** (min. 44), **Varga** (min. 53), **Costea** (min. 55) pentru învingători, respectiv **E. Mihailov** (min. 23), **Dancev** (min. 26), **I. Bicivarov** (min. 34 și 56) și **M. Bicivarov** (min. 60).

A condus cuplul de arbitri **Mihai Presneanu — Constantin Ștefănescu.**

BOXERII CONSTĂNȚENI ÎNVINGĂTORI ÎN R.F.G.

MÜNCHEN, 2 (prin telex). — În cursul turneului pe care îl întreprinde în R.F.G., selecționata de box a clubului Farul Constanța a învins echipa B.C. Straubing cu 19—3 și formația divizionară Bavaria Rosenheim cu 11—7. Miercuri, boxerii constănțeni vor evolua în Danemarca. Apoi, pe drumul de întoarcere, ei vor mai boxa la Hanovra și Kaltenkirchen (R.F.G.), precum și la Berlin și Magdeburg (R.D.G.).

DINAMO BUCUREȘTI A CUCERIT TITLUL DE CAMPIOANĂ REPUBLICANĂ LA JUDO

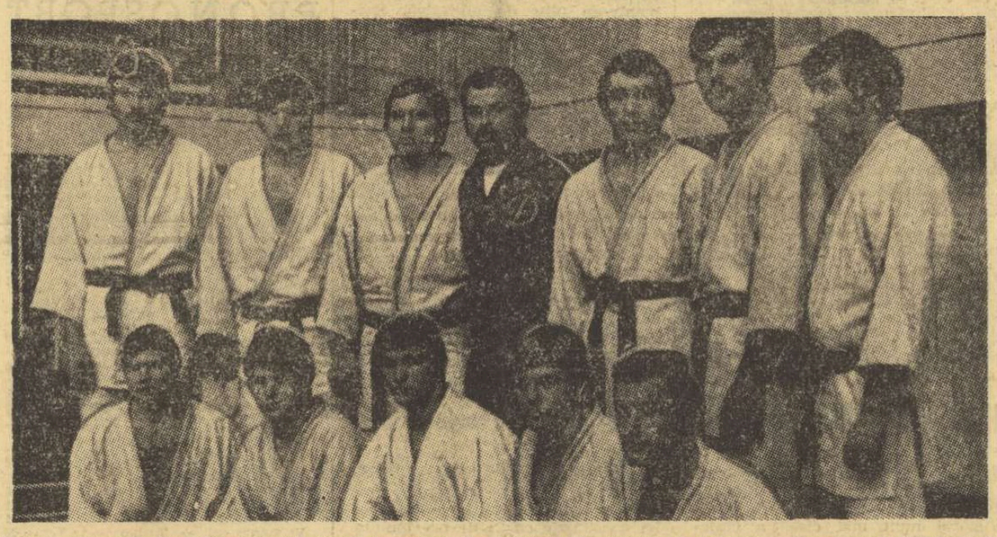

Lotul dinamoviștilor bucureșteni după frumoasa lor victorie în divizia A de judo Foto: Paul ROMOȘAN

REZULTATE TEHNICE: Școala sportivă Unirea Iași — Universitatea Craiova 4—1, Constructorul Miercurea Ciuc — Universitatea București 4—1, I.E.F.S. — Unirea Arad 5—0, Universitatea Cluj — A.S.A. Tg. Mureș 4—1, Dinamo Brașov — Rapid București 3—2 și Dinamo București — Politehnica București 3—2.

Întrecerile diviziei A de judo au luat sfîrșit ieri la prînz cînd în sala Floreasca din Capitală, s-au desfășurat, partidele ultimei etape. Echipa campioană a ediției din acest an — **Dinamo București** — își asigurase succesul încă din etapa anterioară a competiției, cînd s-a distanțat de principalele-i adversare la două puncte și deci nu mai putea pierde titlul. Cu toate acestea partidele de ieri, chiar și aceea susținută de formația dinamoviștilor bucureșteni, au fost deosebit de aprig disputate. Dar, iată cîteva amănunte de la aceste confruntări.

Mai întîi, pe cele două saltele de concurs au fost programate partidele **Șc. sp. Unirea Iași — Universitatea Craiova** și **Universitatea București — Constructorul Miercurea Ciuc.** În prima partidă echipa ieșeană lupta pentru evitarea retrogradării, iar în cea de a doua formațiile opuse erau angajate într-un meci decisiv: Universitatea avea șanse să ocupe un loc fruntaș, iar Constructorul să scape eventual de retrogradare. Tinerii concurenți de la Unirea Iași au încheiat repede conturile cu adversarii lor de la Universitatea Craiova: **Adrian Hazincop** (cat. semimijlocie), **Toma Mihalache** (cat. mijlocie), **Ioan Țurcanu** (cat. semigrea) și **Constantin Golăescu** (cat. grea) au repurtat victorii prin ippon (înainte de limită). Astfel formația din Iași și-a asigurat locul în divizie. O mare surpriză a furnizat echipa din Miercurea Ciuc, învingătoare la scor: 4—1. Favorita acestei întîlniri era Universitatea București dar, în ajunul etapei, titularul de la semigrea, multiplul campion republican, Dumitru Alexandru, s-a accidentat, avînd duminică dimineața piciorul sting în ghips. Antrenorul M. Brăileanu i-a înscris pe unii dintre sportivii săi la categorii superioare de greutate și aceștia, fără excepție, au fost întrecuți clar. În urma acestei înfrîngeri formația bucureșteană s-a clasat pe locul 6. Deși a ieșit victorioasă, Constructorul Mier-

Costin CHIRIAC

(Continuare în pag. a 2-a)

ÎN CAMPIONATUL DE RUGBY

STEAUA ȘI GRIVIȚA ROȘIE ÎNVINGĂTOARE IERI IN DEPLASARE

REZULTATE TEHNICE (etapa a VIII-a): Dinamo — Știința Petroșani 4—4 (4—4); Sportul studențesc — Vulcan 18—0 (10—0); Gloria — Chimia Năvodari 6—0 (3—0); Agronomia Cluj — Steaua 0—7 (0—0); Farul Constanța — Poli. Iași 44—0 (24—0); Rulmentul Bîrlad — Universitatea Timișoara 6—6 (3—0); C.S.M. Sibiu — Grivița roșie 3—7 (0—4).

Iarna s-a așternut în întreaga țară, dar, campionatul de rugby își continuă cursa-maraton, nepăsător, parcă, față de toate intemperiile, ivite, în acest an, mai devreme decît le așteptam...

● În Capitală, partida cea mai atractivă se anunța a fi aceea dintre Dinamo și Știința Petroșani. Și situația de la fața locului a confirmat așteptările, fiindu-ne dat să asistăm la un joc deosebit de disputat și de un nivel tehnic mai mult decît satisfăcător, ținînd seama de dificultățile pe care le ridica un teren deosebit de greu (Vulcan). Partida s-a terminat la egalitate (4—4) și rezultatul poate fi socotit echitabil, el răsplătind eforturile din apărare ale rugbyștilor din Valea Jiului, care în repriza secundă, mai ales, s-au apărat cu multă dăruire și vigoare pentru a păstra un rezultat consemnat încă înainte de pauză. Desigur, dinamoviștii s-ar putea considera învingători morali ai acestei întîlniri, pe care au dominat-o copios, îndeosebi în partea a doua, dar rugbyul se joacă, în definitiv, pe puncte înscrise și nu doar pe... bune intenții. La început se părea că Dinamo, cu o formulă de echipă destul de bună, mai ales pe liniile dinapoi, se va impune, cu atît mai mult cu cît a și deschis

D. CALLIMACHI
G. RAEȚCHI

(Continuare în pag. a 2-a)

ÎN DERBYUL CAMPIONATULUI DE ȘAH GHEORGHIU ÎNVINGE PE CIOCÂLTEA

Partida centrală a rundei 16-a (și a întregului campionat național, de altfel) a constituit-o întîlnirea dintre principalii rivali la titlu, Florin Gheorghiu și Victor Ciocâltea. Într-o deschidere siciliană, albul **(Ciocâltea)** a căutat să simplifice poziția, deoarece remiza i-ar fi convenit de minune liderului clasamentului. Dar, în seria de schimburi care a urmat, el a comis o inexactitate și i-a permis lui **Gheorghiu** să cîștige un pion. Marele maestru a realizat cu o tehnică ireproșabilă acest avantaj, cîștigînd la mutarea 35-a.

După seria foarte bună (5 puncte din 7 partide) care l-a adus între fruntașii clasamentului, **Șubă** a jucat neinspirat și puțin neglijent contra lui **Vaisman.** Ieșeanul a cîștigat o calitate și a obținut victoria printr-un atac decisiv la rege.

În celelalte partide încheiate ale seriei **Ghizdavu** l-a învins pe **Rotariu,** iar **Stanciu** a remizat cu **Mititelu.**

În clasament continuă să conducă **Ciocâltea** cu 10½ p., urmat de **Gheorghiu** cu 10 p. și o partidă întreruptă la **Rădulescu** (final de turnuri și dame cu un ușor avantaj), **Șubă** 10 p. etc.

Astăzi dimineață, de la ora 9, se reiau partidele neterminate; după amiază are loc runda a 17-a.

BOXERII CONSTĂNȚENI ÎNVINGĂTORI ÎN R.F.G.

MÜNCHEN, 2 (prin telex). — În cursul turneului pe care îl întreprinde în R.F.G., selecționata de box a clubului Farul Constanța a învins echipa B.C. Straubing cu 19—3 și formația divizionară Bavaria Rosenheim cu 11—7. Miercuri, boxerii constănțeni vor evolua în Danemarca. Apoi, pe drumul de întoarcere, ei vor mai boxa la Hanovra și Kaltenkirchen (R.F.G.), precum și la Berlin și Magdeburg (R.D.G.).

Micro-reportaj de sezon

PROMENADĂ DUMINICALĂ BUCUREȘTEANĂ...

După „repriza" de ger sec și vînt tăios, cu care și-a anunțat sosirea „bătrîna doamnă" Iarna, iată că începutul lui decembrie ne-a desfătat cu o duminică superbă, însorită, îmbietoare. Poate că i s-a făcut milă de bieții fotbaliști, aduși de campionatul lor lung în decoruri cu troiene, poate — mai degrabă — să se fi gîndit la copiii care jinduiau după derdeluș și oglinzi de gheață.

Ieri dimineață a fost animație mare în locurile de agrement ale Capitalei, pe care am încercat să le vizităm într-o călătorie grăbită spre a putea poposi în cît mai multe cartiere bucureștene.

★

...Parcul „23 August". Larmă. Pomii își scutură promoroaca, precum un polen alb, pe căciulile zecilor de copii care coboară cu săniile pe pîrtiile line, dar destul de lungi, bătătorite aici. „Țîncii", veghiați de părinți, își au pantele lor, mai laterale și mai ferite, cei mai mari „atacă" aleea principală, care îngăduie o alunecare de aproape 100 de metri. Desigur, nu-i ca pe drumul ce coboară de la Cota 1400 spre Sinaia (loc tradițional al întrecerilor finale de săniuțe) dar, oricum, pentru un prim antrenament, este bună și aceasta.

★

În Parcul Tineretului, pe dealul Cociocului, condițiile se apropie de acelea de concurs. Viitorii participanți la întrecerile din cadrul „Cupei tineretului" (cu aere de... mini-boberi) își verifică săniile, încearcă să ia viraje, se acomodează cu atmosfera de competiție. În zilele următoare toți cei dornici să-și măsoare forțele în prima etapă a „Cupei" vor fi chemați la start. Și sînt mulți, foarte mulți. Un puști, echipat ca de munți, cu hanorac, pantaloni de schi și bocanci ușori, ne spune :

„Noi, bucureștenii, sîntem evident handicapați în întrecerile de săniuțe față de colegii noștri de la munte. Avem posibilități mult mai mici de a ne pregăti. Anul acesta, însă, profitînd de iarna timpurie, vom căuta să le ținem piept cu mai mult succes".

★

În inima cartierului Balta Albă, Parcul I.O.R., este un loc mult solicitat de iubitorii agrementului în aer liber. Primăvara, vara și toamna s-au desfășurat aici nenumărate crosuri, dintre care acela denumit „Titan — '73" a rămas memorabil prin succesul înregistrat. Iarna, terenul variat oferă excelente condiții săniușului.

N-a fost nevoie de... mobilizare. Imediat după micul dejun, șiruri de copii se îndreptau, cu săniuțele, într-acolo. Pînă spre ora prînzului povîrnișurile n-au cunoscut liniștea. O scurtă pauză de masă și animația a reînceput. Abia seara, după căderea amurgului, cel mai tînăr parc al Bucureștiului a putut să se pregătească de culcare...

★

Duminica sportivă bucureșteană a fost, după cum se vede, bogată. Ne gîndim, totuși, că agrementul micilor cetățeni ai Capitalei nu trebuie lăsat la voia întîmplării, la discreția inițiativelor spontane (care nu lipsesc). Ieri, intervenția organelor și organizațiilor sportive nu s-a prea făcut simțită. Deși există un Club sportiv al Municipiului București care s-a remarcat în această vară prin cîteva inițiative demne de toată lauda în activitatea de masă.

Să fi... înghețat entuziasmul la primul ger ?

Valeriu CHIOSE

AU ÎNCEPUT ÎNTRECERILE „CUPEI TINERETULUI"

(Urmare din pag. 1)

din Timișoara dimineața a fost foarte animată. Aproape 1 000 de tineri și tinere au luat parte la concursul de viteză desfășurat în cadrul „Cupei Tineretului". **(P. ARCAN).**

SIBIU : Deschiderea ediției de iarnă a „Cupei tineretului" a avut loc duminică pe noul patinoar artificial al orașului. Cu acest prilej s-a desfășurat o atractivă demonstrație de patinaj artistic la care și-au dat concursul **Anastasia Bulete, Ion Mircea, Rodica Didă, Mihaela Paraschiv, Camelia Picu, Emilia Czibulea, Mariana Chițu, Bogdan Crutti** ș.a. cu un furmos program de exerciții libere. Apoi, tinerii sibieni s-au întrecut într-un concurs de viteză. **(I. IONESCU).**

GALAȚI : În sala „Dunărea" din localitate a avut loc duminică o frumoasă reuniune de lupte, din cadrul primei etape a „Cupei tineretului". Au participat tineri din comunele Independența, Liești, Covadinești, Tîrgu Bujor și Grivița. Sala de atletism, recent dată în folosință, a găzduit un concurs atletic popular la startul căruia s-au aliniat peste 120 de elevi din școlile generale ale orașului. În sfîrșit, pe alte două baze sportive ale orașului s-au desfășurat întreceri de tenis de masă și haltere. **(T. SIRIOPOL).**

S-a încheiat divizia A de scrimă

STEAUA — DE 4 ORI CAMPIOANĂ

În sălile de sub tribuna principală a Stadionului Republicii, s-a încheiat — duminică — o nouă ediție a campionatului diviziei A de scrimă în care echipele clubului Steaua au urcat, ca și anul trecut, una după alta, pe cea mai înaltă treaptă a podiumului. Avînd în vedere valorile individuale de care dispune acest club, nici nu s-a pus problema campionilor la cele patru arme chiar dacă, la sabie ca și la spadă, formațiile sale au cunoscut totuși gustul înfrîngerii.

Spuneam, în cronica noastră precedentă, că problema ultimului loc în proba de floretă-fete a dominat ultimul episod al campionatului. Cu toate că Medicina Tg. Mureș a obținut o victorie extrem de prețioasă, sîmbătă seara, în fața 4-ului de la I.E.F.S. (principalul merit revenind Sofiei Orban care a cîștigat toate asalturile), echipa ce urma să retrogradeze nu a putut fi cunoscută decît în ultimele meciuri ale campionatului în care erau implicate atît floretistele din Tg. Mureș cît și cele din Satu Mare. Dar, în ultima lor evoluție, sătmărencele au pierdut categoric în fața I.E.F.S.-ului (3—13), în timp ce Medicina a mai culeș o victorie, asupra Viitorului (9—7), de data aceasta contribuția Suzanei Szaploczay (4v) fiind decisivă.

De reținut, de asemenea, „finișul" cu totul lăudabil a două tinere echipe : cea a floretiștilor de la Politehnica Timișoara care, în această etapă, nu au pierdut decît meciul cu Steaua și cea de sabie a Tractorului Brașov care a terminat campionatul pe locul III.

REZULTATE. — FLORETĂ FEMININ : Steaua cu C.S. Satu Mare 9—7, cu Progresul 11—5 ; Progresul — Medicina Tg. Mureș 9—7. CLASAMENT : 1. STEAUA 40 p ; 2. Progresul 26 p ; 3. IEFS 24 p ; 4. Viitorul 14 p ; 5. Medicina Tg. Mureș 10 p; 6. C.S. Satu Mare 6 p FLORETĂ MASCULIN: Steaua cu Politehnica Iași 11—5, cu C.S. Satu Mare 12—4 ; Politehnica Timișoara cu IEFS 9—7, cu Progresul 12—4 ; CLASAMENT : 1. STEAUA 40 p ; 2. IEFS 26 p ; 3. Politehnica Timișoara 18 p (157 a.c.) ; 4 C.S. Satu Mare 18 p (154 a.c.) ; 5 Progresul 14 p; 6. Politehnica Iași 4 p. SABIE : Politehnica Iași — C.S.M. Cluj 12—4, Steaua — Politehnica Iași 9—7. CLASAMENT : 1. STEAUA 38 p ; 2. Politehnica Iași 30 p ; 3. Tractorul Brașov 20 p (152 a.c.) ; 4. IEFS 20 p (146 a.c.) ; 5. CSM Cluj 12 p ; 6. C.S. Satu Mare 0 p. SPADĂ : Steaua — Medicina 11—5 ; CSM Cluj cu Electroputere 9—7, cu C.S. Satu Mare 11—4 ; CLASAMENT : 1. STEAUA 38 p ; 2. Medicina Tg. Mureș 30 p ; 3. CSM Cluj 14 p ; 4. Electroputere Craiova 12 p ; 5. C.S. Satu Mare 12 p ; 6. Cl. sportiv Școlar 4 p (retras).

Sebastian BONIFACIU

O VERIFICARE REUȘITĂ A TINERILOR PUGILIȘTI

Acei dintre iubitorii boxului, care nu au fost prezenți sîmbătă seara la gala lotului de tineret au ce regreta. Tinerii pugiliști, care au evoluat pe ringul din sala Dinamo, au oferit celor prezenți dispute extrem de interesante, atractive și — unele — chiar pline de neprevăzut. Antrenorii lotului **Teodor Niculescu** și **Constantin Ciucă** care beneficiază și de ajutorul competent al medicului Ionel Scarlat, au trecut în revistă pe cei ce candidează la un loc în echipa reprezentativă de tineret, pentru dubla confruntare cu echipa similară a R.D.G.

Dintre meciurile vizionate merită a fi amintite cele dintre **Paul Dragu—Rușit Turan, Ion Gavrilă — Mihai Conciu, Constantin Buzdugeanu — Jenel Vancea, Florian Ghiță — Titi Tudor, Vergil Sîrbu — Adrian Turcitu, Mircea Simon — Constantin Văran.**

„Semimuștele" Paul Dragu și Rușit Turan au furnizat o partidă de zile mari, în care ambii sportivi — vechi rivali la șefia categoriei — au făcut o mare risipă de energie și cunoștințe tehnice pentru a-și adjudeca verdictul. Mai complet, dar și mai puternic, Dragu a demonstrat că rămîne o piesă de bază în angrenajul echipei pe care o conduce Teodor Niculescu. Ion Gavrilă (remarcat pentru prima dată la Galați) a fost întrecut la puncte de Mihai Conciu (un tînăr din Piatra Neamț), care cu acest prilej a intrat în vederile selecționerilor. „Cocoșii" Constantin Buzdugeanu și Jenel Vancea au făcut o frumoasă propagandă nobilei arte. Ei s-au luptat fără menajamente, cu frumoase procedee tehnico-tactice. Cînd toți ce au urmărit cu vădit interes această confruntare se așteptau ca arbitrii — judecători să consfințească un verdict de egalitate — conform cu realitatea din ring — aceștia au hotărît ca învingător pe Buzdugeanu și aceasta a fost o nedreptate pentru Vancea, care a fost egal cu adversarul său. Deci, la această categorie antrenorii stau liniștiți. **IATĂ CELELALTE REZULTATE : cat. pană :** Florian Ghiță b.p. Titi Tudor, **cat. semiușoară :** Vergil Sîrbu b.p. Adrian Turcitu, **cat. semimijlocie :** Damian Cimpoiesu b.p. Nicolae Nichitov, **cat. mijlocie mică :** Vasile Didea b.ab. 2 Constantin Florea, **cat. mijlocie :** Anghel Papuc b.ab. 2 Florin Bostan, Nicolae Chipirog b.ab. 2. Dorin Bubă, **cat. semigrea :** Mircea Simon b.p. Constantin Văran.

Paul IOVAN

Studenții au talonat balonul, care „curge" spre linia lor de treisferturi... Fază din partida Dinamo — Știința Petroșani.

STEAUA ȘI GRIVIȚA ROȘIE ÎNVINGĂTOARE

(Urmare din pag. 1)

scorul prin **Ioniță** (min. 27), la capătul unei acțiuni colective a liniei de trei-sferturi, **Nica** ratînd copilărește transformarea încercării și mai mult ca sigur chiar victoria. Replica studenților a fost promptă, ei finalizînd o încercare, după numai cinci minute, prin aripa **Burghelea**, la capătul unei splendide pătrunderi a tînărului centru **Florian Dumitru** de-a lungul a 80 de metri !

Arbitrul **Florentin Tudorache** a condus cu competență.

● Partidele cuplajului de pe stadionul Gloria au fost, spre deosebire de celelalte meciuri ale etapei, de nivel tehnic scăzut. În special prima, aceea dintre Sportul studențesc și Vulcan, care nu a fost presărată decît cu trei-patru faze mai spectaculoase. Victoria a revenit studenților grație unei valori de ansamblu superioare, concretizată prompt în cele două scurte perioade în care s-au întrebuințat mai mult și cînd au punctat prin **Hulă, Nicolescu, Hariton, Batter** (cîte o încercare) și **Iordănescu** (o transformare). Învinșii au evoluat ca o echipă resemnată. A arbitrat bine **D. Grigorescu.**

Mai disputată, mai echilibrată — și de aceea mai interesantă — a fost întîlnirea care a opus pe Gloria Chimiei Năvodari, Bucureștenii s-au bătut mult pentru victorie, pe care au și obținut-o, de altfel, printr-un plus de inițiativă. Succesul lor s-a materializat printr-o lovitură de picior căzută (autor **Lazăr**) și prin transformarea unei lovituri de pedeapsă **(Soare)**, care a „încheiat" o acțiune de toată frumusețea inițiată tot de **Lazăr.** În replică, chimiștii au avut cîștig de cauză în multe faze fixe, mai ales datorită foarte masivului **Celea**, trimis însă pentru duritate și nervozitate în min. 78 în vestiar (de reținut că este vorba de însuși căpitanul echipei...). **V. Cișmaș** a arbitrat satisfăcător.

★

● La Cluj, Agronomia și Steaua au făcut multă risipă de energie, înfruntînd un teren greu. Militarii s-au impus cu greutate, abia după pauză, clujenii apărîndu-se cu multă exactitate. În minutul 55 însă arbitrul **A. Găgeatu** l-a eliminat cu ușurință pe **Cordoș**, ceea ce a simplificat desprinderea bucureștenilor în cîștigători. Punctele marcate datorîndu-se lui **Radu Ionescu** (o încercare și o lovitură de picior căzută). **(P. RADVANI — coresp.)**

● Farul Constanța a realizat scorul etapei în dauna studenților din Iași (44—0 !!!), marcînd la capătul unui joc bun nouă încercări prin **Motrescu** și **Bucos** (cîte două), **Caraian, Olteanu, Florescu, Boghean u** și **Crăciun** (cîte una). A transformat de patru ori **Florescu.**

(C. POPA — coresp. jud.)

● La Bîrlad gazdele au dominat mai mult, dar au greșit în finalizare și au gafat în apărare. A înscris **Lucian Ciorici** (o lovitură de ped. și o lovitură de picior căzută) pentru Rulmentul, respectiv **Duță** (o lov. de ped.) și **Peter** (o lov. căzută) pentru timișoreni. A condus bine **G. Eftimescu.**

E. SOLOMON — coresp.)

PRONOSPORT

Așa arată o variantă cu 13 rezultate exacte la concursul Pronosport I, etapa din 2 decembrie 1973 :

I. Petrolul — „U" Cluj X
II. F. C. Constanța — Rapid 1
III. Politehnica Tim. — F. C. Argeș 1
IV. Dinamo — Jiul 1
V. Steagul roșu — S. C. Bacău 1
VI. C.F.R Cluj — U. T. Arad 2
VII. C.S.M. Reșița — Sportul stud. 1
VIII. Politehnica Iași — A.S.A. Tg. M. 1
IX. Oțelul Gl. — C.S.M. Suceava 2
X. Victoria Roman — Știința Bacău 2
XI. Șoimii Sibiu — Chimia Rm. V. 1
XII. Met. Cugir — Unirea Arad X
XIII. Corvinul — Mureșul Deva 1

Fond de premii : 268.153 Lei

Plata premiilor va începe în Capitală de la 7 decembrie 1973 pînă la 2 februarie 1974, în țară de la 10 decembrie 1973 pînă la 2 februarie 1974 inclusiv.

Așa arată o variantă cu 13 rezultate exacte la Concursul Pronosport II, etapa din 2 decembrie 1973 :

I. Cagliari — Lazio 2
II. Cesena — Genoa X
III. Fiorentina — Bologna X
IV. Internazionale — Milan 1
V. Juventus — Verona 1
VI. Lanerossi — Torino X
VII. Roma — Napoli 2
VIII. Sampdoria — Foggia X
IX. Catania — Brindisi X
X. Catanzaro — Reggiana 1
XI. Parma — Como 1
XII. Ternana — Bari 1
XIII. Ascoli — Novara 1

Fond de premii : 210.943 lei

Plata premiilor va începe în Capitală de la 7 decembrie 1973 pînă la 2 februarie 1974, în țară de la 10 decembrie 1973, pînă la 2 februarie 1974 inclusiv.

NUMERELE EXTRASE LA TRAGEREA EXCEPȚIONALĂ PRONOEXPRES DIN 2 DECEMBRIE 1973

FOND DE PREMII PROVIZORIU : 937.000 lei.

EXTRAGEREA I : 37 26 9 4 35 41 5 28
EXTRAGEREA a II-a : 33 5 25 4 6 31 44 15
EXTRAGEREA a III-a : 33 1 42 41 21 9 25 34
EXTRAGEREA a IV-a : 40 17 3 43 34 16 45 26
EXTRAGEREA a V-a : 42 1 31 33 39 13 44 23

Plata premiilor va începe în Capitală de la 11 decembrie 1973, pînă la 2 februarie 1974 ; în țară de la 14 decembrie 1973, pînă la 2 februarie 1974, inclusiv.

In divizia A de volei

ETAPĂ DOMINATĂ DE ECHIPELE OASPETE (la feminin) ȘI DE GAZDE (la masculin)

Sîmbătă și duminică, au fost programate partidele etapei a VIII-a din cadrul Diviziei A de volei. Merită a fi consemnate victoriile în deplasare ale formațiilor feminine I.E.F.S. București (care a dispus surprinzător de Penicilina la Iași), Farul Constanța, C.S.M. Sibiu și Dinamo, în campionatul masculin s-au înregistrat rezultate normale.

FEMININ

PENICILINA IAȘI — I.E.F.S. (2—3). Un joc de mare luptă care a durat două ore și 20 de minute. Gazdele au pierdut datorită greșelilor, nestăpînirii nervilor și lipsei de mobilizare. Studentele au opus un blocaj bine organizat, dereglînd ofensiva localnicelor. De remarcat că în setul doi, după ce Penicilina a condus cu 11—4 și a fost egalată la 12, o greșeală de arbitraj în atac a făcut ca setul să revină ieșencelor. În setul al patrulea, arbitrul brașovean A. Voinea favorizează de această dată pe oaspete, care se impun apoi clar în setul decisiv. Remarcate : **Rodica Ciilbiu** și **Renata Stelescu (I.E.F.S.), Carolina Hatură** (Penicilina). **D. DIACONESCU**-coresp. județean.

UNIVERSITATEA TIMIȘOARA — FARUL CONSTANȚA (1—3). Meci de nivel tehnic scăzut. Gazdele au evoluat fără ambiție, pierzînd în final seturile 2 și 4, în care au condus uneori la diferență. Farul a avut un blocaj perfect. Arbitri : V. Ranghel (Ploiești) și Gr. Nedelcu (București). **C. CREȚU**-coresp.

„U" CLUJ — DINAMO (0—3). Ambele formații s-au întrecut în greșeli. Succesul bucureștencelor se datorează cîtorva sclipiri în atac, însă studentele au evoluat penibil, neopunînd decît o firavă rezistență. Arbitri : L. Ciulea (Tg. Mureș) și O. Drăgan (Timișoara). **I. POCOL**-coresp.

UNIVERSITATEA CRAIOVA — C.S.M. SIBIU (2—3). Deși meritată, victoria oaspetelor a fost facilitată și de o decizie eronată a arbitrilor în finalul setului 4, la scorul de 14—14. Remarcări : **L. Grigorescu, A. Otîncelescu** (Universitatea), **M. Milea** și **M. Vasiu** (C.S.M.). Arbitri : I. Covaci (București), S. Popescu (Constanța). **ȘT. GURGUI.** coresp. județean.

MASCULIN

VIITORUL BACĂU — I.E.F.S. (3—1). Cu toate că partida nu a fost de un nivel ridicat, totuși a plăcut spectatorilor. Foarte disputate au fost seturile 2 și 3, în care gazdele s-au văzut egalate în finaluri după ce au avut avantaje de 9 și respectiv 5 puncte. Resursele superioare ale băcăuanilor au decis victoria. **L. IANCU**-coresp. județean.

„U" CLUJ — PROGRESUL (3—0). Partidă de nivel tehnic modest, cu puține faze spectaculoase, create îndeosebi de clujeni care s-au impus cu ușurință. Dar de la bucureșteni au lipsit din teren Iorga și Ozun. S-au remarcat **V. Bălaș, M. Popa** și **S. Macavei** de la învingători. Arbitri : L. Ciulea și O. Drăgan. **I. POCOL**-coresp.

C.S.U. GALAȚI — TRACTORUL BRAȘOV (3—0). Victorie facilă a studenților, din rîndul cărora s-au remarcat **C. Păduraru, J. Preda** și **C. Stere.** Au condus : D. Sighinaș (Brăila) și M. Neamțu (P. Neamț). **T. SIRIOPOL**-coresp. județean.

EXPLORĂRI B. MARE — RAPID (3—0). Băimărenii nu au avut probleme în primele două seturi. Rapid prezentîndu-se mai mult decît modest. Disputa a fost mai echilibrată doar în setul 3. S-au remarcat **A. Arbuzov, M. Enescu** și **I. Dobre** (Explorări), **A. Drăgan** și **C. Chițigoi** (Rapid). Au arbitrat : S. Păduraru (Timișoara) și I. Nicoară (Arad). **T. TOHĂTAN**-coresp. județean

REZULTATE TEHNICE ȘI CLASAMENTE

FEMININ

Seria I : Rapid — Constructorul 3—2 (—12, 11, 8, —11, 12). I.T.B. — Medicina București 0—3 (—1, —6, —5). Universitatea Timișoara — Farul Constanța 1—3 (10, —14, —3, —12) ; **seria a II-a : Penicilina Iași** — I.E.F.S. București 2—3 (—12, 12, —8, 10, —7). „U" Cluj — Dinamo 0—3 (—5, —4, —13). Universitatea Craiova — C.S.M. Sibiu 2—3 (—9, 11, 8, —14, —9).

SERIA I

1. FARUL	8	6	2	20	10	14
2. Rapid	8	6	2	20	13	14
3. Medicina	8	5	3	18	10	13
4. Constructorul	8	5	3	18	11	13
5. Univ. Timișoara	8	2	6	10	19	10
6. I.T.B.	8	0	8	1	21	9

SERIA A II-A

1. DINAMO	8	8	0	24	6	16
2. Penicilina Iași	8	5	3	18	11	13
3. C.S.M. Sibiu	8	5	3	18	14	13
4. I.E.F.S.	8	3	5	11	19	11
5 Univ. Craiova	8	2	6	12	18	10
6. „U" Cluj	8	1	7	6	21	9

MASCULIN

Seria I : Dinamo — Universitatea Craiova 3—0 (10, 15, 12) — meci jucat la 22 noiembrie. Explorări B. Mare — Rapid 3—0 (8, 10, 14), „U" Cluj — Progresul București 3—0 (12, 7, 2) ; **seria a II-a : Steaua** — Politehnica Timișoara 3—1 (7, 8, —14, 8) — meci jucat la 19 noiembrie. Viitorul Bacău — I.E.F.S. București 3—1 (—7, 12, 16, 8). C.S.U. Galați — Tractorul Brașov 3—0 (5, 5, 5).

SERIA I

1. DINAMO	10	10	0	30	9	20
2. Explorări B. Mare	8	5	3	19	12	13
3. „U" Cluj	8	4	5	17	19	13
4. Univ. Craiova	8	4	4	14	15	12
5. Rapid	9	2	7	10	25	11
6. Progresul	8	1	7	11	21	9

SERIA A II-A

1. STEAUA	10	10	0	30	4	20
2. C.S.U. Galați	9	5	4	19	16	14
3. I.E.F.S.	9	4	5	17	19	13
4. Viitorul Bacău	8	3	5	14	18	11
5. Politehnica Tim.	8	3	5	15	20	11
6. Tractorul	8	1	7	5	23	9

DINAMO CAMPIOANĂ LA JUDO

(Urmare din pag. 1)

curea Cluc s-a bucurat doar pentru puțin timp.

În turul următor s-au întîlnit **Universitatea Cluj — A.S.A. Tg. Mureș** și **I.E.F.S. — Unirea Arad.** Cu deosebit interes urmăreau judoka de la Constructorul meciul dintre Universitatea și A.S.A., de care se legau toate speranțele lor. Dacă clujenii pierdeau, fie și numai la limită Constructorul ar fi rămas în divizie. Dar, spre marele regret al componenților echipei din Miercurea Ciuc, clujenii au reușit să obțină victoria cu 4—1. Punctele au fost realizate de **Remus Olteanu** (cat. ușoară), **Ștefan Vodă** (cat. semimijlocie), **Nicolae Pop** (cat. semigrea) și de **Constantin Clit** (cat. grea). Cu totul o altă mizâ avea meciul de pe cealaltă saltea. I.E.F.S. trebuia să obțină o victorie la scor pentru a ține locul doi, loc vizat și de garniturile bucureștene Rapid și Politehnica, programate în cel de al treilea tur. Luptînd cu multă ambiție studenții de la I.E.F.S. au ieșit învingători la toate cele 5 categorii : **Ștefan Mureșan** (ușoară), **Constantin Coman** (semimijlocie), **Mihai Telcki** (mijlocie), **Feuzi Gelal** (semigrea) și **Gheorghe Dumbravă** (grea), primii trei prin yusei-gachi (superioritate tehnică) și ceilalți doi prin ippon.

În final și-au disputat întîlnirea **Rapid București — Dinamo Brașov** și **Dinamo București — Politehnica București.** Echipa brașoveană, care acumulase un punctaj tehnic foarte bun în celelalte etape ale campionatului n-a scăpat prilejul de a ocupa locul al treilea în cazul unui rezultat favorabil chiar dacă Politehnica pierdea la Dinamo București. După partidele de la primele trei categorii brașovenii își asiguraseră victoria prin punctele cucerite de **Ștefan Pop** (ușoară), **Alexandru Filip** (semimijlocie) și Ioszef Ianoși (mijlocie). Dar puțin a lipsit ca și brașovenii să fie depășiți în clasamentul final, deoarece, Politehnica se afla, înaintea meciului de la ultima categorie, la egalitate cu Dinamo București : 2—2. În cele din urmă însă, formația dinamoviștilor bucureșteni a cîștigat cu 3—2, în urma victoriei greului **Iacob Codrea** prin ippon.

CLASAMENTUL FINAL

1. Dinamo Buc.	11	10	0	1	40—14	10
2. I.E.F.S.	11	8	0	3	35—20	8
3. Dinamo Brașov	11	7	1	3	36—17	7
4. Rapid București	11	7	0	4	31—23	7
5. Politehnica Buc.	11	7	1	3	29—23	7
6. Univ. Buc.	11	6	0	5	28—25	6
7. Unirea Arad	11	5	0	6	24—29	5
8. Univ. Cluj	11	4	0	7	23—30	4
9. Sc. sp. Unirea Iași	11	4	0	7	21—34	4
10. A.S.A. Tg. Mureș	11	4	0	7	20—34	4
11. Constr. M. C.	11	3	0	8	24—28	3
12. Univ. Craiova	11	0	0	11	8—45	0

NICOLAE GHEORGHE VIRTUAL CAMPION

HIPISM

Reuniune de iarnă, în care semnificația rezultatelor se înclude de la sine la sfîrșit de stagiune pe un asemenea timp. Așa că spectatorii au fost captivați mai de grabă, de jocul rezultatelor menit să configurere clasamentul antrenorilor și al driverilor. Dar mai presus și de asta a existat nostalgia emanată din ultimele evoluții a trei antrenori : Traian Marcu — care ne-a lăsat o amintire victorioasă cu Cumulus — Iosif Toderaș și Serafim Mihăilescu, toți trei pensionați și toți după 35—45 de ani de activitate pe cîmpul de curse.

Cît privește clasamentul antrenorilor **Nicolae Gheorghe,** cu cele trei victorii obținute, s-a desprins de adversari luînd o decisivă opțiune în baza căreia — virtual și pe merit — va recolta titlul de campion. În încheiere, pentru duminica viitoare este anunțată o nouă reuniune.

REZULTATE TEHNICE : cursa I Diafana (N. Gheorghe) 41.1, Hăulit, simplu 3, ordinea 40; **cursa a II-a** Satin (G. Avram), 38.3, Feriga, simplu 13, event 124, ordinea 207; **cursa a III-a** Hipoderm (N. Sandu), 38.4, Antet, simplu 13, event 43, ordinea 62; **cursa a IV-a** Artizan (Tr. Marinescu) 35.4, Creol simplu 9, event 21, ordinea 104, triplucîștigător 745; **cursa a V-a** Garofița (Gh. Grigore), 34.2, Nuvela, simplu 4, event 12, ordinea 269, triplucîștigător 144; **cursa a VI-a** Filomela (I. Crăciun), 30.5, Ornic, simplu 24, event 91, ordinea 129, triplucîștigător 369; **cursa a VII-a** Hegemona (N. Gheorghe), 30.2, Semet, Raliu, simplu 26, event 431, ordinea 57, ordinea triplă 620; **cursa a VIII-a** Esopia (N. Gheorghe), 36.8, Floricel, simplu 9, event 18, ordinea 36, triplucîștigător 2 730. Pariul austriac s-a ridicat la suma de Lei 43 355 și a fost cîștigat de un buletin cu trei combinații a șase cai a lei 21 667. Report 21 668.

Niddy DUMITRESCU

IERI, ÎN DIVIZIA A LA HOCHEI (seria a II-a)

La Cluj și Miercurea Ciuc s-au desfășurat ieri partidele revanșă AGRONOMIA — TÎRNAVA ODORHEI 10—2 (2—0, 5—2, 3—0). Victorie mult mai clară a clujenilor decît în primul joc. Gazdele au fost net superioare în pantinaj și combinații tactice. Au marcat : **Csedö** (3), **Denes** (2), **Texe** (2) **Imre, Fülöp** și **Baka**, respectiv **Peter** și **Csiszer.** Bun arbitrajul, în ambele meciuri, prestat de cuplul bucureștean **Gh. Mureșanu — D. Crisțescu. (P. RADVANI,** coresp.)

LICEUL NR. 1 M. CIUC—I.P.G.G. 5—3 (2—1, 1—1, 2—1). Partida s-a încheiat cu un rezultat similar celei consumate cu 24 de ore înainte. Și de această dată tinerii hocheiști din Miercurea Ciuc s-au arătat mai combativi, mai eficienți. Punctele au fost marcate de: Incze (2), Nagy, Szabo și Veres pentru învingători, respectiv Constantinescu (3). Au arbitrat : A. Dibernardo și G. Tașnadi.

FOTBAL

În Divizia B

O ETAPĂ AGITATĂ

SERIA I

Metalul Plopeni — Ceahlăul P. Neamț 2—0 (2—0). Joc frumos, la care ambele echipe și-au adus, în mod egal, contribuția. Localnicii au început „tare" și în min. 7 au condus cu 2—0, ca urmare a golurilor înscrise de Alexe (min. 3 din 11 m și min. 7). În continuare, Ceahlăul a echilibrat doar jocul. Partida s-a disputat sîmbătă. A arbitrat foarte bine N. Mogoroașe — Craiova.

F.C. Galați — Celuloza Călărași 4—1 (3—0). Peste 8000 de spectatori au asistat la o evoluție foarte bună a gălățenilor. Autorii golurilor: Ionică (min. 10, 40, 75), Strat II (min. 31), respectiv Costea (min. 57). A condus satisfăcător A. Pilosian — Constanța **(T. Siriopol,** coresp. județean).

C.F.R. Pașcani — Constructorul Galați 2—1 (2—1). Feroviarii au jucat mai bine în prima repriză. Au marcat: Drăgan (min. 9), Bunea (min. 35), respectiv Crișmaru (min. 37). A arbitrat bine C. Ghiță — Brașov. **(C. Enea,** coresp.)

Progresul Brăila — C.S.U. Galați 1—2 (1—1). Joc de factură tehnică scăzută. Gălățenii au folosit cu succes arma contraatacului. Autorii golurilor: Iuga (min. 34), respectiv Ene (min. 45), Marinescu (min. 54). În min. 60 Ionescu (Progresul) a ratat un 11 m. Foarte bun arbitrajul lui A. Münich — București. **(D. Cristache,** coresp.)

Viitorul Vaslui — Metalul Mija 2—1 (0—0). Localnicii au jucat mai ofensiv, au șutat de mai multe ori la poartă. Au înscris: Bruchenthal (min. 51 și 84 din 11 m), respectiv Conea (min. 66). A condus foarte bine V. Toma — București. **(M. Moga,** coresp.)

Victoria Roman — Știința Bacău 1—2 (0—2). Studenții au dominat în prima parte și au marcat prin Cernat (min. 8 și 15). După pauză gazdele și-au revenit dar n-au reușit decît să reducă din handicap prin Capotă (min. 75). A arbitrat excelent C. Dinulescu — București. **(G. Groapă,** coresp.)

Gloria Buzău — Caraimanul Bușteni 3—0 (2—0). Joc frumos. Gazdele au dominat mai mult, înscriind trei goluri prin Toma (min. 12) și Nedelcu (min. 22, 82). A condus excelent C. Niculescu — București. **(D. Soare,** coresp.)

Oțelul Galați — C.S.M. Suceava 0—2 (0—0). După aspectul jocului, gălățenii ar fi meritat un rezultat de egalitate. Au marcat: Gălățeanu (min. 67) și Enache (min. 87). Corect arbitrajul lui St. Lazăr — București. **(Gh. Arsenie,** coresp.)

Petrolul Moinești — Delta Tulcea 1—1 (1—0). Meciul s-a disputat la Roznov, deoarece terenul Petrolului a fost suspendat pentru o etapă. Autorii golurilor: Lascăr (min. 16) pentru Petrolul, Florea (min. 61) pentru Delta. A arbitrat bine Tr. Moarcăș — Brașov. **(P. Harabagiu,** coresp.)

1. GLORIA Buzău	16	11	2	3	32—11	24
2. C.S.M. Suceava	16	11	1	4	25—10	23
3. Știința Bacău	16	9	3	4	27—21	21
4. Metalul Plopeni	16	9	2	5	28—14	20
5. F.C. Galați	16	8	3	5	18—13	19
6. Delta Tulcea	16	6	4	6	17—15	16
7. C.S.U. Galați	16	7	2	7	21—20	16
8. Metalul Mija	16	7	2	7	16—16	16
9. Viitorul Vaslui	16	5	6	5	13—22	16
10. C.F.R. Pașcani	16	4	7	5	14—15	15
11. Constr. Galați	16	6	2	8	19—20	14
12. Ceahlăul P. N.	16	6	2	8	15—16	14
13. Caraimanul Bușteni	16	6	2	8	19—25	14
14. Progresul Brăila	16	5	3	8	17—15	13
15. Petrolul Moinești	16	4	5	7	13—22	13
16. Celuloza Călărași	16	5	3	8	15—26	13
17. Oțelul Galați	16	5	2	9	18—30	12
18. Victoria Roman	16	3	3	10	9—23	9

ETAPA VIITOARE (9 decembrie) : Știința Bacău — C.F.R. Pașcani, Metalul Mija — Oțelul Galați, Celuloza Călărași — Victoria Roman, Ceahlăul P. Neamț — Progresul Brăila, Constructorul Galați — Gloria Buzău, C.S.M. Suceava — Metalul Plopeni, Delta Tulcea — F. C. Galați, C.S.U. Galați — Viitorul Vaslui, Caraimanul Bușteni — Petrolul Moinești.

SERIA a II-a

**Dunăr

Fotbal

ÎN ETAPA A 16-a A DIVIZIEI A, DESTUL DE MULTE GOLURI (25)

SIMPLITATEA CONSTRUCȚIEI...

Se spune că ieri, pe stadionul „23 August", Dumitru ar fi salvat interesul pentru campionat prin acea formidabilă lovitură liberă în colțul opus celui „vizat", acum zece zile, de Broșovschi.

Această afirmație este doar pe jumătate exactă. Probabil că Universitatea Craiova va încheia turul cu un avans de cinci puncte, ceea ce prezintă un avantaj copios pentru o echipă care contează teoretic — cel puțin — pe cele 18 puncte ale returului, în cele nouă jocuri „acasă", ca să nu mai vorbim de punctele probabile pe care le va obține „afară", prin intermediul contraatacului său rafinat.

Echipa Craiovei are astăzi o certă forță de joc. Liderul este o echipă mult mai realistă decît principalele sale urmăritoare. Meritul principal este al antrenorului Constantin Cernăianu, care își reprezintă foarte bine posibilitățile echipei. Repet, cu permisiunea dumneavoastră, că Cernăianu a făcut o echipă „mai bună decît valorile care o compun". El și-a construit „11"-le cu multă maturitate, repudiind balastul teoretic care stinjenește munca atîtor antrenori. Toate „mișcările" din ultimii 2—3 ani în activitatea lui Cernăianu scot la iveală un plan dinainte stabilit. El a mizat mult pe Țarălungă, acceptînd pînă și o prelungită carantină. El l-a „răpit" cu ingeniozitate pe Marcu, dînd dovadă de un mare fler tactic. Dar marele adevăr al luiCernăianu, care îi scandalizează deseori pe iubitorii fotbalului „doar frumos", se numește Bălan. Oricît ar părea de ciudat, jucătorul care a lipsit ieri, cel mai mult, studenților olteni, a fost Bălan, foarte puțin rafinatul, dar puternicul și entuziastul Bălan, principalul autor al faimosului 12—6 cu Rapid și Steaua.

Universitatea Craiova, liderul de astăzi, este o echipă bine gîndită de antrenorul ei, Cernăianu. Ea practică un fotbal nu prea frumos, dar oricum eficace. Aș îndrăzni să spun, chiar, că foarte talentatul Balaci nu se încadrează încă în stilul riguros imaginat de Cernăianu, un stil în care relația timp-spațiu nu suportă nici măcar un singur ornament inutil. Bineînțeles că la baza ideilor lui Cernăianu se află și forța fizică de tip (în sfîrșit) internațional a cvintetului Boc — Deselnicu — Bădin — Oblemenca — Bălan (Nu întîmplător, de altfel, Cernăianu a simțit nevoia de a-l arunca ieri, în față, pe Deselnicu, în speranța că acesta va reuși să facă ceea ce Bălan reușește în mod curent.)

Așadar, liderul conduce detașat. Îl urmăresc, F.C. Constanța, Steaua și Dinamo, acestea din urmă fiind însă două echipe care — din păcate — continuă să oscileze în ideile lor de construcție. Steaua are un atac prea subtil (sau, mai bine zis, doar subtil, chiar cu Iordănescu și Aelenei), care poate reuși o mare performanță numai dacă joacă la o valoare absolută, ceea ce se întîmplă foarte rar în fotbalul nostru, iar Dinamo, care a contat cîndva pe explozia lui Dumitrache, pe dispeceratul calculat al lui Nunweiller VI și pe cerbicia defensivă a lui Dinu, simte acum nevoia de a-și reface jocul, după chipul și asemănarea fostului său căpitan Mircea Lucescu.

Ioan CHIRILĂ

MECI FRUMOS ÎN „MATINEUL" ETAPEI

DINAMO	1(0)
JIUL	0(0)

Un teren mai bun decît ne-am fi așteptat și un soare călduț au făcut ca meciul acesta, disputat de la ora. 11,30, să se bucure de condiții mai bune, fapt la care jucătorii celor două formații nu au rămas indiferenți. **Trebuie să consemnăm cu satisfacție, că deși ne aflăm în finalul sezonului, am urmărit o partidă, bună, antrenantă, plăcută, cu faze frumoase, cu acțiuni curate, desfășurate într-un ritm alert.** La toate acestea am mai adăuga sportivitatea deplină, singurul cartonaș galben, primit de Nițu, fiind doar urmarea unui fault, o piedică pe la spate ca multe altele, fără mare gravitate.

Victoria a revenit echipei campioane, prin golul înscris de DUMITRACHE, cînd mai erau doar 4 minute de joc. Atunci, în min. 86, Nițu a acordat unul din cele 10 cornere, de după pauză. Fl. Dumitrescu a executat înalt, apărarea a respins, balonul a ajuns la Lucescu, care, din interiorul careului, a șutat puternic la poartă. Dumitrache a țîșnit de lîngă Tonca și, de la 2—3 m, a reluat fulgerător în plasă. Golul acesta încheia, de fapt, o suită de atacuri ale bucureștenilor, și o lungă perioadă de dominare, pentru că după pauză, Dinamo și-a masat adversrara în propriul careu. Dar, așa cum spunea cu amărăciune fundașul Jiului, **Al. Georgescu, „Dacă marcam noi 3—4 goluri, nu s-ar fi supărat nimeni"**, victoria putea reveni și petroșenenilor. Da, așa este! **Jiul a lăsat o impresie excelentă în primele 45 de minute.** A jucat de parcă evolua la Petroșani, cu dezinvoltură, ofensiv, cu atacuri susținute de fundașii laterali și de mijlocași, bine dirijate de Mulțescu și Libardi, adevărați dispeceri într-un angrenaj care se dovedea bine pus la punct.

La pauză, scorul putea fi 2 sau 3—0 pentru Jiul. Dar Mulțescu a șutat pe lîngă bară de la 8 m (min. 3). Stoichiță s-a încurcat la 10 m de poartă (min. 4), iar în min. 16, Roznai a șutat în bară, cu boltă peste Cavai, iar Stoichiță, cînd se pregătea să trimită balonul în gol a alunecat! În min. 30, Roznai a avut iar golul în vîrful bocancului, dar, după ce l-a driblat pe G. Sandu, a întîrziat să șuteze, de la 7—8 m de poartă, și dinamovistul i-a... suflat balonul cînd golul părea inevitabil.

După pauză, rolurile s-au schimbat. **Dinamo, care în prima repriză n-a avut nici o situație mai clară de gol, a luat jocul pe cont propriu, impulsionată de G. Sandu și Delcanu și mai ales de Lucescu.** Dar, după ce, nejustificat, Dinu ceruse 11 m în min. 53 în bune situații (min. 62 și 65) Dumitrache nu a găsit cele mai bune soluții de a marca, iar în min. 76, mingea șutată foarte puternic de G. Sandu, „bombă" de la 30 m, a nimerit bara din dreapta. Jiul n-a mai putut ține pasul, nu a mai păstrat balonul ca în prima repriză, dar Roznai a avut, totuși, încă o mare ocazie, în min. 73, însă a driblat inutil și a fost deposedat. **Față de evoluțiile precedente, Dinamo a jucat mai bine și, împreună cu Jiul, a oferit o partidă frumoasă; un rezultat de egalitate ar fi răsplătit, cum se cuvenea, ambele echipe**

Constantin ALEXE

Stadion Dinamo; timp bun; teren satisfăcător; spectatori aproximativ 4 000. A marcat DUMITRACHE (min. 86). Raport de cornere: 11—5; raportul șuturilor la poartă 14—13 (pe spațiul porții 7—6).

DINAMO: CAVAI — Cheran, G. SANDU, Dobrău, DELEANU — Dinu, Sătmăreanu II — Moldovan (min. 79: Fl. Dumitrescu), D. Georgescu, DUMITRACHE, LUCESCU.

JIUL: ION GABRIEL — NIȚU, Tonca, AL. GEORGESCU, Dodu — Naghi (min. 70: Luca), Stocker, LIBARDI — Stoichiță (min. 86: G. Stan), MULȚESCU, Roznai.

A arbitrat T. LECA (Brăila) ★★★★, ajutat la linie de T. Podaru (Brăila) și M. Moraru (Ploiești).

Cartonașe galbene: Nițu.

Trofeul Petschovschi: 9.

La tineret-rezerve: 1—0 (1—0).

TIMIȘORENII S-AU ÎNCĂLZIT TOCMAI PE GER...

POLI TIMIȘOARA	5(2)
F. C. ARGEȘ	2(1)

TIMIȘOARA, 2 (prin telefon)

Era greu de prevăzut, după cum începuse jocul și, mai ales, ținînd cont de faptul că echipa piteșteană deschisese scorul destul de repede după începutul partidei **(Radu I-a depășit, în min. 12, pe Păltinișan și, deși faultat de acesta, a reușit să centreze la Troi — lăsat complet liber la marginea careului de 6 m — care a îndeplinit o pură formalitate trimițînd balonul în plasă, pe lîngă Jivan)** că echipa gazdă va reuși în cele din urmă să termine învingă, pare la un asemenea scor categoric.

În prima repriză, încheiată cu scorul de 2—1 pentru „Poli", cei care au controlat, totuși, jocul au fost piteștenii. Cele două goluri ale timișorenilor au venit ca urmare a două faze fixe, egalitatea restabilind-o **Bungău, care a executat un penalty în min. 28 (Dașcu fusese faultat), iar golul al doilea aparținînd lui Bojin, care a executat impecabil o lovitură liberă de la 20 m, puternic și plasat pe lîngă zid, Stan neschițînd nici un gest (min. 44).** Putem spune că momentul de cumpănă al partidei s-a consumat atunci cînd Troi (min. 26), lansat pe contraatac, a depășit în viteză fundașii adverși și avîndu-l în față doar pe Jivan a șutat pe lîngă poartă de la 8 m.

În repriza secundă Dobrin, care evoluase foarte bine în prima parte a meciului, nu mai constituie „chiagul" echipei sale, linia de fundași a argeșenilor nu mai poate face față jocului în viteză al politehnicienilor și, **în min. 57, balonul circulă pe traiectoria Bungău — Surdan — Bojin, ultimul înscriind din apropierea porții: 3—1 pentru Politehnica. Echipa gazdă atacă dezlănțuit și, în intervalul a 2 minute (64—66), Dașcu și, același, Bojin aduc scorul la 5—1!**

Mare entuziasm în tribune pentru că jucătorii favoriți, care nu se dovediseră prea eficace pînă la acest joc, i-au încălzit tocmai într-o asemenea zi de mare ger (minus 16 grade!).

Primul șut după „sincopa" piteșteană: Troi (min. 70). În min. 87 Bojin — care astăzi a dovedit că pauza l-a ambiționat — este pe punctul de a înscrie din nou, dar se pripește și șutează peste poartă dintr-o bună poziție. **În ultimul minut de joc Păltinișan îl împinge în careu pe Roșu și arbitrul Bentu indică penalty. Dobrin semnează cu un gol formalitatea de încheiere a partidei: 5—2 pentru Politehnica** — scor care ni se pare exagerat în comparație cu raportul de forțe existent în teren. Să nu uităm că meciul s-a disputat pe un frig pătrunzător și pe un teren alunecos, cu atît mai mult merită a fi subliniată ardoarea cu care cele două echipe și-au disputat șansele.

Paul SLĂVESCU

Stadion 1 Mai; teren înghețat; vreme foarte friguroasă; spectatori aproximativ 10 000. Au înscris: BOJIN (min. 44, 57 și 66), BUNGĂU (min. 28 — din 11 m) DAȘCU (min. 64), respectiv, TROI (min. 12), DOBRIN (min. 90 — din 11 m). Raportul șuturilor la poartă 12—7 (pe spațiul porții 7—4), raport de cornere 6—3.

POLITEHNICA: Jivan — Mioc, Păltinișan, Arnăut, POPA — MEHEDINȚU, SURDAN — Floareș (min. 37 Bojin), Lata (min. 71 Covalcic), Dașcu, BUNGĂU.

F. C. ARGEȘ: Stan — Pigulea, Olteanu (min. 71 Barbu), Vlad, Ivan, — Mustățea, M. Popescu — TROI, Radu (min. 75 Roșu), Dobrin, Jercan.

A arbitrat A. BENTU ★★★★, ajutat la linie de Fr. Cologi și Gh. Motorga (toți din București).

Trofeul Petschovschi: 10.

La tineret-rezerve: 0—1 (0—0).

SCOR DE HOCHEI PE UN TEREN — PATINOAR

F.C. CONSTANȚA	4(0)
RAPID	0(0)

CONSTANȚA, 2 (prin telefon)

A fost, într-adevăr, un joc disputat aproape tot timpul într-un singur sens, spre poarta lui Răducanu, fotbaliștii constănțeni năpustindu-se literalmente, în ofensivă din prima secundă, în timp ce singura preocupare a giuleștenilor s-a rezumat la a respinge baloanele departe, cît mai departe de buturile portarului rapidist, aflat într-o formă de zile mari.

Desigur, în condițiile terenului-patinoar, defensiva supraaglomerată a oaspeților le-a pus serioase probleme de rezolvat elevilor lui Hașoti, vinovați, însă, și ei de scorul alb pînă la pauză: pentru pripeala de care au dat dovadă în dorința de a deschide cît mai repede scorul, abuzînd de centrări înalte înspre „centralii" Rapidului cu statură de pivoți la baschet, Grigoraș și Fl. Marin, în loc să prefere (atît cît era cu putință) combinații rapide, la firul... zăpezii înghețate. În această parte a jocului, balonul s-a oprit de două în plasa porții Rapidului, dar golurile n-au fost validate, întrucît la prima fază (min. 5), Mărculescu a introdus discret mingea cu mîna, iar la cea de a doua (min. 11) s-a aflat în poziție de ofsaid.

Le-a fost necesar constănțenilor primul gol pentru a realiza această victorie netă? Așa se pare, întrucît **după deschiderea scorului — obținută în min. 48 de Lică (șut din afara careului, la o „directă", mingea deviind în plasă dintr-un apărător rapidist), destul de repede a căzut și al doilea gol: cel înscris în min. 58 de Mărculescu care a marcat din apropiere, fructificînd o pasă primită de la Caraman.** Deconectată complet, formației gazdă îi reușea, în continuare, aproape fiecare manevră, mai ales că, de acum, adversarul acționa mai timid, timorat de propria-i „tactică" folosită pînă atunci — joc distructiv pentru „marele punct"; ea dăduse greș, iar pentru schimbarea „registrului" nu mai are nici timp și nici necesara credință în reușită. Și jocul a decurs în aceeași notă, acțiunile ofensive ale constănțenilor aducîndu-le acestora încă două goluri, înscrise de doi jucători din liniile dinapoi: **Vigu (min. 75 — șut cu dreptul, jos lîngă bară, de la circa 10—12 metri) și Ghirca (min. 82 — șut direct de la 15 metri, în colțul lung, la o centrare de pe partea stîngă).**

De partea cealaltă, neputința feroviarilor bucureșteni de a lega ceva în atac avea să ilustreze și acest amănunt de ordin statistic, acea singură minge expediată de Neagu, cu capul, în min. 78, undeva departe de poarta apărată de Popa.

G. NICOLAESCU

Stadion „1 Mai"; teren înghețat, alunecos; timp însorit dar frig. Spectatori circa 7.000. Au marcat: LICĂ (min. 48), MĂRCULESCU (min. 58), VIGU (min. 75), GHIRCA (min. 82). Raport de cornere: 28—0! Raportul șuturilor la poartă: 45—1. (pe spațiul porții 13—0).

F.C. CONSTANȚA: Popa — GHIRCA, Antonescu, Stoica, Nistor — VIGU, Mihu (min. 64 I. Constantinescu) — Tănase, MĂRCULESCU, CARAMAN (min. 78 NEGOESCU), LICA.

RAPID: RĂDUCANU — Pop, GRIGORAȘ, FL. MARIN, Codrea — M. Stelian, Angelescu, Savu — Petreanu (min. 62 Năsturescu), Dumitriu II (min. 46 Rișniță), Neagu.

A arbitrat: GR. BÎRSAN ★★★★★, ajutat la linie de T. Trifu și V. Paladescu (toți din Galați). Trofeul Petschovschi: 8.

La tineret-rezerve: 2—1 (0—1).

O ECHIPĂ URCĂ, ALTA COBOARĂ...

C.F.R. CLUJ	0(0)
U. T. ARAD	1(1)

CLUJ, 2 (prin telefon)

...Și o spune foarte bine chiar clasamentul: **C.F.R. Cluj** a pierdut astăzi prima partidă pe terenul său și a început să privească cu teamă spre Divizia B, **U.T.A.** a dovedit că ascensiunea sa de formă din ultima vreme nu e doar accidentală și a jucat metodic, a cîștigat și... urcă în clasament. Nu s-ar putea spune că feroviarii clujeni n-au forțat rezultatul. Statisticile din caseta alăturată exprimă foarte bine dominarea lor teritorială. **Numai că golul primit rapid, în min. 4 (Broșovschi îl deschide lung pe Kun, accsta driblează cu abilitate, realizează un frumos „un-doi" cu Axente, apărarea gazdă rămîne ca împietrită, Kun ajunge singur în careu și... 0—1)** a ridicat cota nervozității echipei gazdă pe măsură ce treceau minutele. Pentru că feroviarii au încercat imediat egalarea și au avut cîteva ocazii bune (Adam min. 6 și 10; Vișan și Petrescu min. 15; Bucur, min. 20) dar au ratat datorită neinspirației sau portarului Iorgulescu care s-a dovedit de-a dreptul excepțional în 5—6 situații extrem de dificile.

Feroviarii au forțat cel puțin remiza și după pauză, au dominat cu fundașii pe linia de centru, însă le-a lipsit inspirația în stare să desfacă „lacătul" excelent dirijat de Pojoni, și în două ocazii (min. 79 Vișan și min. 86 Cojocaru) au mai avut și neșansă. În replică, întinerita formație textilistă a jucat matur apărîndu-se lucid și contraatacînd extrem de periculos. Și, deși a fost categoric dominată, U.T.A. ar putea spune că a mai trecut de două ori pe lîngă majorarea scorului, cea mai mare petrecîndu-se în min. 75 cînd șutul lui Domide a fost scos în corner incredibil de Gadja, portarul care avea să iasă peste trei minute și la 30 de metri de poartă pentru a mai rezolva unul din atît de periculoasele contraatacuri arădene.

C.F.R. Cluj a pierdut prima partidă acasă. Dar a pierdut-o demn, recunoscîndu-și slăbiciunile sale. U.T.A. a cîștigat prima partidă în deplasare. O victorie de la care se poate pleca într-o cursă foarte frumoasă a revenirii accentuate a echipei arădene.

Mircea M. IONESCU

Stadion C.F.R.; timp friguros; teren înghețat, curățat de zăpadă. Spectatori: aproximativ 4 000. A înscris: KUN (min. 4). Raport de cornere: 14—1; raportul șuturilor la poartă: 26—11 (pe spațiul porții: 13—4).

C.F.R.: Gadja — Lupu, Dragomir, S. Bretan, Szőke — M. Bretan (min. 62 Cojocaru), VIȘAN — Bucur, Adam, Țegean (min. 46 Boca), PETRESCU.

U.T.A.: IORGULESCU — Birău, Kukla, POJONI, POPOVICI — Schepp, BROȘOVSCHI, Domide — Axente (min. 79 Munteanu), KUN, Sima.

A arbitrat: C. GHEMIGEAN ★★★★★, ajutat la linie de C. Manușaride și M. Haimovici (toți din București).

Trofeul Petschovschi: 9.

La tineret-rezerve: 0—2 (0—0).

VICTORIA STĂRUINȚEI

C.S.M. REȘIȚA	2(0)
SP. STUDENTESC	0(0)

Stadion Valea Domanului; teren acceptabil; timp geros; spectatori, aproximativ 5 000. Au marcat: DORU POPESCU (min. 80) și NESTOROVICI (min. 88). Raportul de cornere: 11—3. Raportul șuturilor la poartă: 18—6 (pe spațiul porții: 9—2).

C.S.M.: Ilieș — Ologeanu, Georgevici, Kiss, REDNIC — Pușcaș, VOINEA — ATODIRESEI, Căprioru (min. 46 Doru Popescu), NESTOROVICI, Florea.

SPORTUL STUDENȚESC: SUCIU — Grigore, Cazan, MĂNDOIU, Manea — Ciocîrlan, O. IONESCU — Chihaia, Ion Constantin (min. 78 Țolea), M. Sandu (min. 73 Lucaci), Cassai.

A arbitrat: V. TOPAN ★★★★★, ajutat la linie de G. Vereș, (ambii din Cluj) și M. Bădulescu (Oradea).

Trofeul Petschovschi: 9.

La tineret-rezerve: 0—0.

REȘIȚA, 2 (prin telefon)

Pe unul din pereții culoarului de legătură dintre vestiare și spațiul de joc, gazdele au înscris cu litere mari, viu colorate: „Pe teren să nu stai, ci să alergi!". Dar originalul îndemn la adresa jucătorilor, n-a fost niciodată mai de prisos ca astăzi (n.r. ieri), în condițiile în care vremea, deosebit de aspră, a impus ambelor formații o mișcare permanentă, un travaliu continuu, chiar dacă nu întodeauna efortul lor a avut ca țel fotbalul propriuzis, ci teama de... îngheț.

Primul sfert de oră al întîlnirii a fost foarte aprins. Gazdele au dat tonul unei dispute dîrze, s-au impus cu autoritate în ofensivă și-au creat numeroase ocazii de gol, pe care numai pripeala atacanților reșițeni sau intervențiile salvatoare ale lui Suciu le-au făcut să nu se materializeze pe tabela de marcaj. Notăm din această perioadă de început a jocului situațiile cele mai aproape de deschiderea scorului: Pușcaș (min. 3 — șut din viteză, deviat de Cazan în corner); Atodiresei (min. 6 — lovitură spre colțul de sus al porții lui Suciu, scoasă de acesta peste bara transversală): Căprioru (min. 8 — „cap" de puțin peste poartă); Atodiresei (min. 8 — lovitură de cap în brațele lui Suciu); Florea (min. 9 — cursă spectaculoasă, șut pe jos, reținut greu de portarul bucureștenilor). Suita marilor ocazii de gol reșițene se încheie în min. 15, cînd, la o fază ofensivă prelungită, atacanții formației gazdă au expediat de trei ori consecutiv mingea spre gol, aceasta refuzînd însă pur și simplu să intre în poartă. În continuare, partida se mai echilibrează. Oaspeții se arată ceva mai mult în jumătatea de teren reșițeană și au chiar două ocazii de a înscrie, la capătul unor acțiuni periculoase, create de... apărătorii formației gazdă: min. 16, cînd Kiss a înălțat balonul, cu efect, la marginea careului propriu, dar Ion Constantin a întîrziat să intervină pentru a finaliza; și în min. 26, cînd Georgevici a trimis „acasă", mingea trecînd de puțin pe lîngă bara porții lui Ilieș!

Repriza a doua s-a consumat exclusiv în jumătatea de teren a bucureștenilor care, în dorința de a obține un rezultat de egalitate, s-au aglomerat în fața porții lui Suciu, au luptat cu dîrzenie și ambiție. **Pînă în min. 80, cînd Doru Popescu, la o centrare a lui Ologeanu, s-a înălțat peste un grup de apărători adverși și a trimis, cu capul, în poarta lui Suciu: 1—0. Opt minute mai tîrziu, Nestorovici mărește avantajul echipei sale, reluînd precis, din voleu centrarea lui Atodiresei,** spulberînd astfel orice speranță a oaspeților într-un rezultat de egalitate pentru care numai străduințele apărătorilor s-au lovedit, pînă la urmă, insuficiente.

Mihai IONESCU

RISIPĂ DE ENERGIE PE UN TEREN GREU

STEAGUL ROȘU	3(2)
S. C. BACĂU	1(1)

Stadion Tineretului; teren acoperit cu zăpadă; timp geros; spectatori aproximativ 3 500. Au marcat: GYÖRFY (min. 13 — din 11 m) GHERGHELI (min. 17), ANGHEL (min. 55), respectiv, BĂLUȚĂ (min. 45).

Raport de cornere: 9—5. Raportul șuturilor la poartă: 16—8 (pe spațiul porții: 6—4).

STEAGUL ROȘU: Purcaru — Hirlab, JENEI, OLTEANU, Angheliini — ȘERBĂNOIU, Cadar — ANGHEL, Mateescu, Gherghelı, GYÖRFY.

S. C. BACĂU: Ghiță — Margasoiu, CATARGIU, Velicu, Volmer — HRIȚCU, Duțan (min. 68 Florea) — PRUTEANU, Pană, Dembrovschi, Bălușă.

A arbitrat: C. PETREA, ★★★★★, ajutat la linie de A. Paraschiv și M. Cîțu (toți din București).

Cartonașe galbene: Ghiță și Jenei.

Trofeul Petschovschi: 9.

La tineret-rezerve: 2—1 (1—0).

BRAȘOV, 2 (prin telefon)

O vreme cîncenă și un teren înghețat și acoperit cu un strat de zăpadă. Iată cadrul de desfășurare al meciului dintre Steagul roșu Brașov și S.C. Bacău. În ciuda acestor condiții vitrege, jucătorii celor două echipe au abordat cu multă ardoare întîlnirea angajîndu-se fără menajamente într-o luptă dîrză.

Partida debutează cu o bună ocazie ratată de Șerbănoiu în min. 3. Odată cu scurgerea timpului, jocul crește treptat ca ritm și intensitate. **Stegarii sînt mai incisivi și mai periculoși în ofensivă și, în min. 13, reușesc să deschidă scorul: Hirlab execută o lovitură liberă de pe dreapta și Catargiu oprește mingea cu mîna în interiorul suprafeței de pedeapsă. Penalty clar, transformat cu siguranță de către Györfi: 1—0.** Inițiativa este în continuare de partea gazdelor, superioare tactic, acționînd variat și angajînd decisiv extremele, Anghel și Györfi. **În min. 17 Anghel execută o lovitură de colț, Mateescu prelungește cu capul pînă la Gherghelı, venit din spate și acesta reia în plasă cu tot efortul lui Ghiță. 2—0.** Băcăuanii reclamă ofsaid dar cu toate insistențele lor arbitrul de linie A. Paraschiv, ca și cel de centru, rămîn fermi pe poziție, validînd golul. Jocul se înfiripează. Două acțiuni personale ale lui Györfi sînt stopate numai prin fault de Catargiu și Hrițcu. Ghiță se remarcă în min. 28 și 40 respingînd în corner mingea șutată din apropiere de Șerbănoiu și Anghel. **În ultimul minut al reprizei oaspeții reduc din handicap prin Băluță: 2—1.**

La reluare jocul devine ceva mai echilibrat, fazele abundă la ambele porți. Beneficiarii mai multor ocazii de gol sînt însă tot brașovenii care ratează, amînînd majorarea scorului. **Aceasta se produce în min. 55, în urma celei mai spectaculoase acțiuni ofensive din întreg meciul: Györfy pătrunde vijelios pe partea stîngă îi trimite o pasă lui Șerbănoiu, acesta șutează puternic din interiorul careului. Ghiță respinge pînă la Anghel care reia direct în plasă: 3—1.** Finalul partidei arată o mai mare decizie în atac a oaspeților. Tardiv însă pentru a mai putea aduce vreo modificare pe tabela de marcaj.

Gheorghe NERTEA

STEAUA — „U" CRAIOVA

(Urmare din pag. 1)

Factorul hotărîtor în „spectacolul pe gheață" de pe stadionul „23 August" a fost ambiția ambelor echipe de a se comporta la nivelul reputației lor chiar dacă eficiența atacurilor lor n-a fost la înălțime. O lovitură liberă în favoarea echipei Steaua, în min. 12, de pe urma unui henț comis de Strimbeanu la aproximativ 10 metri de careul de pedeapsă craiovean, a prilejuit lui Dumitru un șut-bombă, de mare spectacol, în colțul din dreapta lui Manta, fază reluată de mai multe ori de televiziune. A fost o lovitură magistrală de la 26—27 m a internaționalului nostru Dumitru care concură în acest an, cu multe șanse, la titlul de cel mai bun fotbalist român al anului 1973 pentru Trofeul revistei „Fotbal".

Din acest moment, „U" Craiova renunță la prudență, la pendularea lui Deselnicu între mijlocași și linia de fundași, pentru ca în cele din urmă căpitanul echipei craiovene să treacă central înaintaș din min. 34. După golul lui Dumitru am văzut totuși o nouă ocazie stelistă ratată de Răducanu (min. 14) pentru ca apoi Țarălungă să se afle de două ori în poziții faborabile și să rateze (min. 20, lovitură cu capul peste bară și min. 27, șut blocat). Craiovenii se destășoară mai bine spre sfîrșitul primei părți a jocului dar bucureștenii, cu o înaintare timidă, se rezumă să joace calm la centrul terenului.

După pauză, ritmul de joc continuă să fie rapid, fazele înșirate, cu dominarea echipei Steaua în primele 15 minute de la reluare cînd se petrece în min. 60 cea mai spectaculoasă fază a jocului: Răducanu este faultat la marginea lateralâ a careului de 16 m. Dumitru execută o nouă bombă respinsă excelent de Manta și apoi mingea ajunge la Răducanu care șutează în bară. A fost ultima acțiune-șoc a echipei Steaua, căci după aceea s-a rezumat să respingă cu calm atacurile craiovene care vizau o egalare. Trio-ul liderului, Țarălungă — Deselnicu — Marcu n-a putut să înșerie fiindcă i-a lipsit forma obișnuită a extremelor și subtilitatea centrului înaintaș. În schimb, apărarea stelistă, în care Nae Ionescu, ce pare acum integrat complet în echipă, a făcut o partidă de zile mari. În același timp, de partea cealaltă, atacul echipei Steaua, cu un Năstase lipsit de formă și ambiție, cu Răducanu excesiv în dribling și cu extreme sub randament obișnuit, a prilejuit lui Boc să stăpînească careul propriu și chiar să evadeze înspre atac iar înlocuitorii lui Niculescu și Velea să se remarce și ei.

În concluzie, am putea afirma că am văzut ieri la lucru pe Universitatea Craiova care justifică poziția de lideră de toamnă a clasamentului fiindcă are o structură și o capacitate de joc indiferent de indisponibilități și formulă, după cum am constatat că frămîntările de pînă acum ale echipei Steaua încep să rodească prin progres în organizarea jocului, chiar dacă compartimentele sînt încă inegale. Tocmai datorită structurii mai solide a jocului, Steaua a cîștigat și a meritat să cîștige prima manșă cu favorita campionatului.

De altfel, s-ar putea presupune că ieri am asistat la duelul dintre o echipă, Universitatea Craiova, bine fixată pe drumul cuceririi titlului, și alta Steaua, capabilă, în caz că va progresa, să fie una dintre puținele formații ale campionatului care să asalteze redута craioveană.

DOMINARE STERILĂ A GAZDELOR

PETROLUL	0
„U" CLUJ	0

PLOIEȘTI, 2 (prin telefon)

Pe un teren complet înghețat, care lăsa mai degrabă impresia unui patinoar, cele două echipe s-au chinuit realmente să dispute partida lor de campionat, jucătorii depunînd mari eforturi nu numai pentru a controla balonul, dar și pentru a-și păstra echilibrul. Clujenii au avut un început mai bun și, în min. 9, au fost pe punctul de a deschide scorul, la o lovitură liberă de pe partea stîngă, cînd Uifăleanu a reluat mingea cu capul de la cîțiva metri de poarta gazdelor, însă Rămureanu, bine plasat, a reușit să respingă. După aceste prime 10 minute, inițiativa a trecut de partea ploieștenilor fără însă ca aceștia să pună în real pericol poarta oaspeților, cu excepția acțiunii din min. 32 (singura mai clară, din această jumătate a meciului), cînd, în urma unei frumoase combinații cu Pisău, Cuperman a pătruns în careu, dar Lăzăreanu a ieșit prompt și i-a sărit curajos la picioare, salvînd un gol ce părea iminent. Până la pauză, pe fondul superiorității teritoriale a ploieștenilor, studenții au încercat în mai multe rînduri să contraatace prin mingi trimise înainte, la una dintre ele (min. 39) Uifăleanu șutînd imprecis din poziție favorabilă.

După pauză dominarea gazdelor s-a accentuat și mai mult și jocul n-a mai continuat, practic, decît într-un singur sens: spre poarta clujenilor, acțiunile de atac ale ploieștenilor — bine conduse de Cuperman, care a făcut azi (n. r. ieri) cea mai bună partidă a sa la Petrolul — succedîndu-se în valuri. Cu toate acestea, golul — care a plutit adeseori în aer — nu a venit! Nereușind să desfacă apărarea (strînsă ca un arici în propriul careu) a oaspeților, ploieștenii au încercat să înscrie prin șuturi de la distanță și din orice poziție, dar nici așa nu au obținut mai mult, deoarece chiar și atunci cînd mingile au răzbătut prin zidul format de oaspeți, portarul Lăzăreanu s-a dovedit imbatabil. O singură dată acesta a părut pe punctul de a fi învins, în min. 84, la șutul lui Angelescu, dar și atunci talentatul goal-keeper clujean, printr-un ultim efort, a reușit să împingă mingea în bară și de aici în corner.

Spre lauda lor, cele două echipe — în ciuda terenului greu și a mizei destul de mare pentru ele — și-au apărat șansele în mod sportiv, exceptînd poate unele trageri de timp ale clujenilor în repriza secundă, față de care arbitrul V. Pădureanu nu a reacționat așa cum s-ar fi cuvenit prin prelungirea partidei cu un minut sau două.

Constantin FIRĂNESCU

Stadion Petrolul: teren înghețat; timp frumos, dar rece; spectatori aproximativ 5 000. Raport de cornere 8—4; Raportul șuturilor la poartă 22—6 (pe spațiul porții 13—2).

PETROLUL: Rămureanu — Gruber, TAPOREA, CIUPITU, Mureșan (min. 58 Zamfir) — Cringașu, ANGELESCU — Ștefănescu (min. 71 Istrătescu), CUPERMAN, Eparu, Pisău.

„U": LĂZĂREANU — PORAȚCHI, PEXA, MATEI, Ciocan — Hurloi, Anca, FANEA — Uifăleanu, Mureșan, Coca.

A arbitrat V. PĂDUREANU ★★★★★, ajutat la linie de I. Dancu și D. Ghețu (toți din București).

Cartonașe galbene: Cringașu.

Trofeul Petschovschi: 9.

La tineret-rezerve: 1—3 (0—3).

VICTORIE DEPLIN MERITATĂ A GAZDELOR

POLI IAȘI	4(2)
A.S.A. TG. MUREȘ	1(0)

IAȘI, 2 (prin telefon)

Meci dificil, la Iași Misiune grea, mai ales pentru arbitrul Blau care astăzi, spre cinstea sa s-a achitat foarte bine de sarcină. Partida a avut și un ..precedent, în materie de rivalitate, meciul de la Tg. Mureș, din iulie 1972, din ultima etapă, cînd Politehnica a pierdut și a retrogradat în divizia secundă. Astfel stînd lucrurile, jucătorii ieșeni au intrat pe teren ferm decișî (poate prea ferm chiar!) să-și ia revanșa. În primele minute s-a jucat „foarte tare". Politehnica însă, spre lauda sa, a reușit în continuare să-și coordoneze mai bine acțiunile. A. S. Armata a intrat pe teren decisă să se apere, și astfel a și jucat — fără cele mai mici intenții ofensive. Încet, încet — dominarea gazdelor devine tot mai insistentă, și golurile mult așteptate de cei 3 000 de spectatori (foarte... curajoși și fideli în dragostea lor, cu tot frigul pătrunzător) au început să vină. **În min. 20, tînărul Spirea centrează, Nagel respinge pînă la punctul de 11 m, unde, voleul lui Simionaș e necruțător: 1—0.** După gol, A.S.A. se hotărîrește să trimită în linia de atac și pe Vărodi, dar... nici cu o floare în plus nu se poate schimba cursul jocului. **Al doilea gol îl înscrie Romilă II, care a șutat foarte puternic și precis din lovitură liberă de la 18 m, obținută în urma unui henț inutil al lui Unchiaș (min. 43).**

Repriza secundă începe cu o surpriză: **Stoicescu trimite prea încet mingea pe portarul propriu, Mureșan o ajunge și înscrie pe lîngă Costaș. Un singur minut mai tîrziu, Unchiaș face din nou henț, mingea ajunge, totuși, la Spirea, care intră în careu, unde în momentul șutului, e „agățat" de fundașul oaspete. Simionaș** execută slab penaltyul, **Nagel** respinge însă tot la mijlocașul ieșean, care, înscrie cu ușurință în poarta goală. La 3—1, meciul e ca și jucat, mai ales că Unchiaș (din nou!) și **Nagel** se încurcă, în min. 57, Nagel iese din nou, vrea să degajeze, dar... luptează și Spirea se duce singur pînă în poartă, marcînd al patrulea gol.

Dumitru GRAUR

Stadion „23 August"; teren înghețat; timp însorit, dar foarte frig; Spectatori aproximativ 3 000. Au marcat: SIMIONAȘ (min. 20 și 47), ROMILĂ II (min. 43), SPIREA (min. 57), respectiv, MUREȘAN (min. 46).

Raport de cornere: 6—1. Raportul șuturilor la poartă: 17—3 (pe spațiul porții: 10—1).

POLITEHNICA: Costaș — Micloș (min. 84: Ianul), Stoicescu, ROMILĂ I, Hanceriuc — ROMILĂ II, SIMIONAȘ — Ince IV, Lupulescu, ȘPIREA, Marica (min. 84: Alloatei).

A.S.A.: Nagel (min. 63: Solyom) — Grigore, Kiss, Unchiaș (min. 63: Szőlősi), Czako — PÎSLARU, Ispir, BÖLÖNI, Hajnal — Vărodi, Mureșan.

A arbitrat: GABRIEL BLAU ★★★★★, ajutat la linie I. Boroș și V. Vîlcu (toți din Timișoara).

Trofeul Petschovschi: 7.

La tineret-rezerve: 3—0 (3—0).

SPORTUL ÎN LUME

ECHIPA SECUNDĂ A ROMÂNIEI — LA TURNEUL INTERNAȚIONAL DE HANDBAL DE LA TBILISI

Ieri a început la Tbilisi un mare turneu internațional de handbal masculin, la care iau parte numeroase reprezentative de țări. La startul acestei mari întreceri internaționale este prezentă și o selecționată română, fiind vorba de formația secundă a țării, aproape aceeași care a evoluat în cadrul „Trofeului Carpați". Sînt prezente, de asemenea, echipele Iugoslaviei, R. F. Germaniei, Uniunii Sovietice, R.S.S. Gruzine și altele.

În prima zi a turneului, selecționata secundă a țării noastre a întîlnit formația reprezentativă a R.F. Germania. Rezultatul acestei partide: 20—16 pentru echipa R.F.G.

REGULA AMATORISMULUI DIN NOU ÎN DISCUȚIA C.I.O.

LAUSANNE, 2 (Agerpres). — La două luni după congresul de la Varna, „statul major" al Comitetului internațional olimpic va proceda la noi schimburi de vederi cu reprezentanții federațiilor sportive internaționale. În reuniunea programată săptămîna aceasta la Lausanne, celebra regulă nr. 26 din Carta olimpică, privind calificarea sportivilor pentru jocurile olimpice, va fi din nou în centrul discuțiilor. C.I.O. va fi reprezentat de președintele său, lordul Killanin și de cei trei vicepreședinți: contele Jean de Beaumont, Willy Daume și Herman van Karnebeeck. Din partea federațiilor sportive vor fi prezenți președinți și secretari ai acestor foruri. După cum se știe, majoritatea federațiilor (recent și cea de ciclism) pledează pentru modificarea regulei 26, în sensul de a rămîne la latitudinea fiecărei federații să stabilească normele specifice de admitere a sportivilor la Olimpiade.

Cu prilejul reuniunii de la Lausanne, va fi examinat, de asemenea, proiectul reducerii programului olimpic (Jocurile de la Montreal nu intră în discuție). Este așteptat la Lausanne secretarul Jocurilor Asiatice, Hassar Rassoul, care va lua contact cu delegații federațiilor de fotbal, atletism și natație pentru a legifera participarea R.P. Chineze la Jocurile de la Teheran.

C. M. DE HANDBAL ÎN 11 ORAȘE DIN R. D. GERMANĂ

Între 28 februarie și 10 martie se vor desfășura în R.D. Germană meciurile campionatului mondial masculin de handbal. S-a stabilit ca întîlnirile să se desfășoare în 11 orașe și anume: Berlin (turneul final), Schwerin, Halle, Karl Marx-Stadt, Brandemburg, Rostock, Wismar, Dessau, Magdeburg, Erfurt și Gera.

Patinatorii vest-germani au dominat în primul concurs de patinaj viteză al sezonului, desfășurat la Inzell. Monika Pflug (500 m — 45,83), Hans Lichtenstern (500 m — 41,47 și 1500 — 2: 16,91) și Herbert Schwartz (3000 m — 4:46,27) sînt laureații întrecerilor inaugurale. În fotografie, o pereche norvegiană — Per Bjorang *(stînga)* și Ole Iversen — *iau startul într-una din seriile probei de 1500 m.*

Telefoto: A.P.-AGERPRES

Și totuși...

RALIUL MONTE CARLO ANULAT!

Comitetul Automobil Clubului din Monaco, organizatorul faimosului raliu de la Monte Carlo, s-a întrunit în ședință extraordinară pentru a examina hotărîrea guvernului francez privind anularea curselor automobilistice pe teritoriul Franței. Luînd act de această măsură de interes general, în pofida stadiului avansat de pregătire a cursei, Automobil Clubul din Monaco a decis să anuleze ediția 1974 a raliului Monte Carlo.

Este evident că în această situație și cursele automobilistice pe circuit, de toate formulele, vor suporta rigorile rezultate din penuria de carburanți și lubrifianți. Este de așteptat o revedere totală a programului curselor de formula 1 pe anul 1974. Între timp, din Köln se anunță că revista vest-germană de specialitate „Auto-Zeitung", l-a desemnat pe scoțianul Jackie Stewart drept cel mai bun pilot al anului 1973. În acest an, Jackie Stewart a cîștigat titlul de campion al lumii, totalizînd 38,5 puncte.

O frumoasă victorie a „noului val" pugilistic

ROMÂNIA (tineret) — FRANȚA (tineret) 14-6

● Ion Vladimir cel mai tehnic boxer al întîlnirii ● Marcel Lupu un exemplu de curaj și dăruire

PARIS 2, (prin telefon, de la trimisul nostru)

Primită cu multă simpatie și interes în orașul francez Creil, **reprezentativa de box (tineret) a României a onorat, o dată în plus, frumoasa carte de vizită a acestui sport din țara noastră, învingînd, sîmbătă seara, echipa de tineret a Franței cu 14—6.** Gazdele s-au pregătit în mod deosebit pentru confruntarea cu sportivii români, așa încît nimeni nu se aștepta la o înfrîngere atît de severă a lor. Superioară din toate punctele de vedere, echipa pregătită de Marcu Spacov a cucerit cu ușurință simpatia celor aproape 2 000 de spectatori aflați în tribunele sălii „Albert Camus" din Creil.

Apreciind după desfășurarea primului meci, credeam că partidele se vor desfășura sub semnul echilibrului. Aceasta deoarece „semimuscа" **Remus Cosma** nu a reușit decît un egal în fața francezului **Joseph Simoes**, un pugilist talentat care a știut să-și fructifice avantajul alonjei. Scorul: 1—1. Dar, începînd cu meciul „muștelor", românii au luat conducerea. Deloc intimidat de brațele lungi ale lui **Jacky Azil**, semifinalist în campionatul de seniori al Franței, **Ion Șulă** s-a apropiat cu abilitate, surprinzîndu-și adversarul cu o serie rapidă de croșee. Azil e numărat chiar în min. 2 al partidei. Reia lupta, dar recepționează un fulgerător croșeu de stînga la maxilar care îl face k.o. (3—1). La categoria cocoș, **Iusein Memet** l-a învins la puncte pe francezul **Georges Lietaer**, ale cărui resurse fizice s-au epuizat aproape total în primele minute (5—1). Partida „penelor" a fost de-a dreptul dramatică. **Mihai Ploieșteanu** și **Gabriel Lamperti** au schimbat lovituri de o mare duritate. Au fost momente cînd k.o.-ul a plutit deasupra ringului, însă buna pregătire a ambilor sportivi și-a spus cuvîntul, juriul acordînd o decizie de egalitate (6—2). Reprezentant al orașului Creil în selecționata franceză, „semiușorul" **Patrick Christ** a urcat pe ring în ultimele spectatorilor. Această primire făcută adversarului său, nu l-a... impresionat pe **Ion Vladimir** care a făcut un meci de zile mari, demonstrîndu-le celor prezenți cum se poate cîștiga o partidă fără să recepționezi lovituri. Vladimir a fost cel mai aplaudat boxer al galei, organizatorii acordîndu-i cupa rezervată celui mai tehnic pugilist al reuniunii (8—2). Selecționata franceză reduce din handicap la categoria ușoară, în limitele căreia **Christian Garcia** l-a învins la puncte pe **Ion Buduşan**, complet dezorientat tactic (8—4). „Semimijlociul" **Ilie Tirilă** și-a dovedit din nou calitățile de puncheur, făcîndu-l k.o., în rundul trei, pe **Christian Rebeyrolles**, semifinalist în campionatul de seniori al Franței (10—4). **Marcel Lupu** (mijlocie mică) merită toate aprecierile pentru lupta pe care a susținut-o în condiții cu totul deosebite. În rundul doi al partidei sale, la un schimb de lovituri care l-au expediat la podea pe francezul **Paul Seminor**, sportivul român și-a luxat din umăr brațul drept. A continuat, însă, meciul acționînd doar cu stînga, reușind să învingă și încă înainte de limită! (12—4). **Vasile Croitoru** (mijlocie) a mărit avantajul echipei române, întrecîndu-l la puncte pe **Prunier Flot** (14—4). În ultimul meci, cel al semigreilor, victoria a revenit francezului **Silvain Watbled**, după părerea noastră cel mai bun reprezentant al gazdelor, care, în rundul doi, l-a surprins cu o contră de dreapta pe **Gheorghe Matache**, făcîndu-l k.o. (14—6).

Victoria în fața echipei franceze reprezintă pentru tînăra selecționată română un prim pas spre consacrarea internațională. Dar, atenție! De data aceasta adversarii, trebuie să recunoaștem, nu au fost deosebit de puternici.

Petre HENȚ

AUSTRALIA A RECUCERIT „CUPA DAVIS"

Americanii depășiți și în partida de dublu: 3-0 !

CLEVELAND, 2 (Agerpres). — Echipa de tenis a Australiei a recucerit în mod magistral „Salatiera de argint", conducînd cu 3—0, după proba de dublu, în meciul celei de-a 62-a finale a „Cupei Davis", pe care o dispută cu selecționata S.U.A. Învingători în primele două partide de simplu, veteranul Rod Laver și John Newcombe, au învins fără drept de apel, perechea americană Stan Smith-Erik van Dillen: 6—1, 6—2, 6—4.

În numai 68 de minute, toate speranțele suporterilor echipei americane, care mai credeau într-o răsturnare a rezultatului, au fost spulberate. Foarte nervos, depășit mereu de jocul precis și puternic al australienilor, Van Dillen nu l-a putut ajuta cu nimic pe Smith, ale cărui eforturi de a echilibra partida s-au dovedit zadarnice. După partidă, **Stan Smith** a declarat: **„La Little Rock, împotriva echipei Chile, am reușit să refacem handicapul primelor două partide pierdute. De data aceasta însă, nu se putea face nimic. Australienii au fost imbatabili..."**

Căpitanul echipei oaspete, **Neale Fraser**, explicînd reporterilor absența lui Ken Rosewall a declarat: **„În lunga mea carieră mi-am dat totdeauna seama că nimic nu este mai avantajos pentru o probă de dublu decît să ai în echipă un stîngaci** (n.n. este vorba de Laver) **și doi jucători care servesc perfect. Newcombe a mai jucat cu succes alături de stîngaci** (n.n., Tony Roche și Owen Davidson). **Era logic să optez pentru această formulă. Și cum știam că serviciul nu este punctul forte al lui Rosewall, cu tot regretul, l-am ținut pe tușă".** Dar Rosewall (39 de ani), care spera să mai joace, după 17 ani, într-o finală a „Cupei Davis" și-ar putea vedea visul împlinit, acum cînd victoria echipei australiene este asigurată. Probabil el va juca în locul lui Laver împotriva lui Smith. În schimb, Newcombe va juca în mod sigur partida cu Gorman, pentru că o victorie i-ar asigura locul doi în clasamentul final al Marelui Premiu F.I.L.T., cîștigat de Ilie Năstase.

România pe primul loc în „Cupa Carpați" la popice

Cornelia Petrușcă și Iosif Tismănaru au cîștigat proba mixtă

După ce cu o zi înainte Margareta **Bordei** și **Iuliu Bice** urcaseră pe cea mai înaltă treaptă a podiumului laureaților la probele individuale, ieri alți doi sportivi români au învins în ultimele întreceri ale celei de a VII-a ediții a „Cupei Carpați", la popice. Autorii acestei frumoase victorii sînt bucureșteanca **Cornelia Petrușcă** și gălățeanul **Iosif Tismănaru**, care au cîștigat trofeul pus în joc în proba de dublu mixt, într-o manieră ce le-a atras admirația generală. Succesul popicarilor noștri se datorează, îndeosebi, excelentei comportări a lui Tismănaru. Cu o tehnică ireproșabilă, el a doborît din 200 lovituri 967 popice, cifre care se numără printre cele mai mari performanțe internaționale ale anului. Gălățeanul a lansat cu o precizie de... metronom bilele la manșele „pline", unde a realizat o medie de peste 6 p.d. din fiecare lovitură, iar la „izolate" a acționat cu atîta siguranță, încît a... curățat de fiecare dată cu o singură aruncare figurile rămase în lăcașul popicelor, totalizînd 339 p.d. (90—83—89—72), fără nici o lansare în... gol. Concentrîndu-se mai mult în momentele dificile decît în prima zi a competiției, partenera sa a înregistrat duminică un rezultat valoros: 411 p.d. De asemenea, confirmînd forma bună în care se află, tandemul românesc **Mariana Antuș-Constantin** și **Ilie Băiaș** s-au situat pe locul secund la mare luptă cu cuplul cehoslovac **Maria Selingerova — Iaroslav Antonin.**

CLASAMENTUL FINAL: 1. **Cornelia Petruscă — Iosif Tismănaru** (România) 1 378 p.d. (411—967), 2. Mariana **Antuș-Constantin** — Ilie Băiaș (R) 1 333 (403—935), 3. Maria Selingerova — Iaroslav Antonin (Cehoslovacia) 1 326 (444—882), 4. Eda Schuman — Horst Barutingam (R.D.G.) 1 323 (425—898), 5. Elena Trandafir — Alex. Cătineanu (R) 1 296 (420—786), 6. Vera Kokol — Jose Turk (Iugoslavia) 1 284 (414—870).

Superiori atît în probele individuale, cît și în cea mixtă, reprezentanții țării noastre au ocupat primul loc în clasamentul pe națiuni, care are următoarea înfățișare: 1. ROMÂNIA 27 p, 2. Cehoslovacia 23 p, 3. R.D.G. 19 p, 4. Ungaria 17 p, 5. Iugoslavia 16 p, 6. R.F.C. 13 p, 7. Bulgaria 8 p, 8. Suedia 8 p, 9. Polonia 4 p.

Traian IOANIȚESCU

TINERII SPADASINI ROMÂNI AU EVOLUAT MODEST LA PLEVEN

PLEVEN, 2 (prin telefon). — Concursul internațional de spadă de la Pleven — ajuns la a X-a ediție — a reunit trăgători din mai multe țări, printre care și cinci tineri sportivi români. În proba individuală, *Viorel Ștefănescu* (Dunărea Galați) și *Erwin Kerekes* (C. S. Satu Mare) au reușit să se califice pînă în semifinale unde n-au mai obținut, însă, nici-o victorie ieșind, astfel, din întrecerea care a fost cîștigată de *Livak* (R.S.S. Estonă).

În concursul pe echipe, selecționata română a făcut parte din aceeași grupă cu formațiile Iugoslaviei, Cehoslovaciei și garnitura secundă a Bulgariei. În partida cu Iugoslavia, spadasinii noștri au cîștigat la tușe 8 (v) — 8 (62—67). În schimb, ei au fost întrecuți de Bulgaria B cu 9—3 și de Cehoslovacia cu 8—5. La ora convorbirii telefonice, spadasinii români trăgeau în turneul pentru locurile 5—8.

ACTIVITATEA ȘAHISTĂ INTERNAȚIONALĂ

După turul doi, în meciul de șah dintre echipele **U.R.S.S. și Iugoslaviei** scorul este de 8—7 în favoarea șahiștilor sovietici, 9 partide fiind întrerupte. Fostul campion mondial, Tigran Petrosian l-a învins pe Gligorici, Vasiukov a cîștigat la Velimirovici, iar campioana U.R.S.S., Marta Șul, a obținut victoria în partida cu Kornakovska — Sokolov.

Turneul internațional de șah de la Madrid a continuat cu runda a 4-a, în care Hort l-a învins pe Portisch, Panno pe Kaplan, iar Uhlman pe Pomar. Remiză în partidele Ljubojevici — Browne, Tukmakov — Karpov. Conduce Uhlman (R.D.G.) cu 3½ p, urmat de Karpov, Furman (ambii U.R.S.S.) și Hort (Cehoslovacia) — 3 p, Panno — 2½ p, Portisch, Ljubojevici — 2 p, etc.

Ferencvaros a avut o puternică revenire în ultima parte din turul campionatului maghiar. După ce a terminat la egalitate cu Salgotarjan (2—2), sîmbătă a surclasat pe Szombathely (6—1). În imagine, o fază din primul meci: Istvan Juhasz *(în tricou alb) de la Ferencvaros încearcă o pătrundere prin „cleștele" adversarilor de la Salgotarjan,* Sarfrany, Kmetty și Horvath.

Foto: „KEPES SPORT"

Fotbal meridiane

CAMPIONATE... CAMPIONATE...

UNGARIA: UJPESTI DOZSA — CAMPIOANĂ DE TOAMNĂ

Ieri a fost programată în Ungaria, ultima etapă a turului campionatului. Lupta pentru primul loc a fost deosebit de pasionată. După ce pe postul de lider s-au perindat **Honvéd, Ferencváros, Győr,** în ultima etapă a primei părți a campionatului, Ujpesti Dozsa a trecut în frunte, devenind campioană de toamnă.

Iată rezultatele etapei a 15-a: **Ujpesti Dozsa — Tatabanya 4—0, M.T.K. — Honvéd 2—0, Videoton — Győr 3—0, Pécs — Dorog 2—1, Egytertés — Salgotarján 0—0, Zalaegerszeg — Csepel 1—0, Ferencváros — Szombathelty 6—1, Szeged — Vasas 1—1.**

Clasament: 1. **Ujpesti Dozsa** 20 p. 2—3. **Ferencvaros** și **Pécs**, cîte 19 p.

BULGARIA: LEVSKI SPARTAK PIERDE PRIMUL PUNCT !

În timpul săptămînii s-a disputat etapa a 13-a a campionatului Bulgariei. Rezultate: Slavia Sofia — Minior Pernik 1—2; Spartak Pleven — Levski Spartak Sofia 1—1; Cerno More Varna — Botev Vrața 3—0; Etîr Tîrnovo — Lokomotiv Plovdiv 1—1; Pirin Blagoevgrad — Spartak Varna 1—0; Trakia Plovdiv — Beroe Stara Zagora 2—0; Lokomotiv Sofia — Akademik Sofia 1—1; Iantra Gabrovo — ȚSKA Septemvrisko Zname Sofia 0—1.

În clasament continuă să conducă formația **Levski Spartak Sofia**, cu 25 p, urmată de **ȚSKA Sofia** — 18 p și **Lokomotiv Plovdiv** — 16 p.

ITALIA: DERBYUL INTER — MILAN 2—1

BOLOGNA 2 (prin telex). O etapă — a 7-a — destul de agitată în campionatul Italiei. Victorii în deplasare și în special derby-ul milanez de pe „San Siro" au fost în centrul atenției „tifosilor" italieni. Pe „San Siro", în ciuda restricțiilor de a nu se circula cu automobilul duminica, au venit 80 000 de spectatori, care au asistat la o victorie cu 2—1 a interiștilor, după un joc de bună factură. Apoi, la Roma au venit 20 000 de napolitani pentru a-și vedea echipa în continuare lideră a campionatului. Dorința lor a fost satisfăcută, pentru că Napoli a cîștigat la Roma cu 1—0! În fine, mai trebuie menționată victoria lui Lazio la Cagliari și succesul categoric repurtat de Juventus (5—1 cu Verona). În general, toate meciurile s-au desfășurat pe un timp rece și pe alocuri, pe zăpadă. Iată rezultatele și autorii golurilor:

Cagliari — Lazio 0—1 (Chinaglia), **Cesena — Genoa 1—1** (Corso pentru Genoa, respectiv Toschi); **Fiorentina — Bologna 1—1** (Speggiorin, respectiv Vieri); **Internazionale — Milan 2—1** (Boninsegna și Facchetti, respectiv Benetti); **Juventus — Verona 5—1** (Cuccureddu 2, Causio, Bet autogol și Bettega, respectiv Zagarelli); **Lanerossi Vicenza — Torino 0—0**; **Roma — Napoli 0—1** (Braglia); **Sampdoria — Foggia 0—0.**

În clasament: 1. **Napoli** 11 p 2—3: **Inter** și **Juventus** cîte 10 p; 4—5: **Fiorentina** și **Lazio** cîte 9 p etc.

În clasamentul golgeterilor conduce **Boninsegna** (Inter) cu 9, urmat de **Cuccureddu** (Juventus) cu 6.

Cesare TRENTINI

R. D. GERMANĂ: F. C. MAGDEBURG — DYNAMO DRESDA 0—3 !

În etapa a 12-a a campionatului R. D. Germane s-au înregistrat următoarele rezultate: F. C. Rotweiss Erfurt — Chemie Leipzig 1—1; Sachsenring Zwickau — F. C. Karl Marx Stadt 1—1; Dynamo Berlin — Stahl Riesa 4—1; Energie Cottbus — Wismut Aue 1—2; Lokomotive Leipzig — Vorwärts Frankfurt pe Oder 3—0; F. C. Magdeburg — Dynamo Dresda 0—3; F. C. Carl Zeiss Jena — Hansa Rostock 2—1.

Clasament: 1. **F. C. Carl Zeiss Jena** — 18 p; 2. **F. C. Magdeburg** — 18 p; 3. **Dynamo Dresda** — 16 p.

R. F. GERMANIA: REZULTATE NORMALE ÎN CUPĂ

Rezultatele înregistrate în „Cupa R. F. Germania" la fotbal: VFB Oldenburg — Borussia Moenchengladbach 0—6; Tus Neuendorf — S. V. Wuppertal 0—2; Fortuna Köln — VFB Stuttgart 3—2; Hertha BSC — Fortuna Düsseldorf 2—2; Kickers Offenbach — VFL Heilbronn 2—2; Arminia Bielefeld — Alemannia Aachen 2—1; Bayern München — MSV Duisburg 3—1.

TELEX

Campionul mondial de box la categoria semigrea, americanul Bob Foster, și-a păstrat titlul, învingînd la puncte în 15 reprize pe sud-africanul Pierre Fourie.

■

Campionatele internaționale de tenis de masă ale Scandinaviei au continuat la Malmoe cu probele individuale. La simplu bărbați (sferturi de finală), au fost înregistrate rezultatele: Kunz (Cehoslovacia) — Jonyer (Ungaria) 3—0; Gergely (Ungaria) — Secretin (Franța) 3—0; Orlovski (Cehoslovacia) — Bengtsson (Suedia) 3—1; Surbek (Iugoslavia) — Li Pen-van (R. P. Chineză) 3—2. În semifinalele probei de dublu mixt, cuplul Sin Yen — Iuan Cen (R. P. Chineză) a învins cu 3—2 perechea Magos — Jonyer (Ungaria).

■

Selecționata de tenis a Spaniei s-a calificat pentru faza finală a competiției europene pe teren acoperit, învingînd în meciul de la Saragosa, cu 3—2, formația Poloniei.

■

Concursul internațional de cros desfășurat la Bolbec (în apropiere de Le Hâvre) s-a încheiat cu victoria atletului francez Rene Jourdan, cronometrat pe distanța de 9 900 m cu timpul de 34:02. Pe locurile următoare s-au clasat belgianul Vaes — 34:22, englezii Ford — 34:33 și Blinston — 35:02, francezul Caraby — 35:15 etc.

■

La Varșovia s-a disputat al doilea meci între selecționatele de hochei pe gheață ale R. F. Germania și Poloniei. La fel ca în prima partidă, victoria a revenit formației poloneze cu scorul de 4—1 (2—1, 0—0, 2—0).

ÎN VIZITĂ LA ȘCOALA GIMNASTICII FEMININE DIN DENVER (COLORADO)

Note de drum din S. U. A.

Aveam să fim impresionați, în scurtul nostru popas la Denver, în inima statului Colorado, de extraordinarul interes pentru sport, în general, și de pasiunea deosebită, manifestată pe multiple planuri, pentru gimnastică. Sala de sport din cartierul Lake Wood, care a găzduit confruntarea dintre echipele feminine ale României și ale Școlii de gimnastică din Denver se dovedea, în ciuda posibilității sale de a cuprinde peste 5 000 de spectatori, cu totul neîncăpătoare pentru cei dornici să urmărească evoluțiile sportivelor. Un mare număr de tineri, de elevi, însoțiți de părinții lor, care și-au procurat cu multe zile înainte prețioasele bilete de intrare, au asistat la un spectacol de înaltă ținută sportivă, la care și-au adus o valoroasă contribuție atît gimnastele românce Alina Goreac, Anca Grigoraș sau Iuliana Simonfi, cît și maestre reputate ale echipei locale, printre care Debbie Hill, Trish Reed sau Renée Hack, stele de primă mărime ale gimnasticii americane.

ANTRENORUL PRINCIPAL ROD HILL ÎȘI ÎMPĂRTĂȘEȘTE DIN PROPRIA EXPERIENȚĂ

Despre neobișnuitul interes pentru gimnastică, despre preocupările în această direcție la Denver aveam să aflăm ulterior, din discuțiile cu gazdele noastre, extrem de amabile în a ne împărtăși din experiența lor, din munca cotidiană și competentă pentru ridicarea măiestriei a zeci și sute de tinere sportive care îndrăgesc gimnastica.

Deși evident marcat de eforturile depuse pentru buna organizare a concursului, de asistența acordată în timpul întrecerii elevelor sale, Rod Hill, antrenorul principal al școlii de gimnastică, acceptă să rămînă încă multe minute în sala de sport, spre a ne vorbi despre realizările sale, despre trecutul, prezentul și viitorul școlii de gimnastică feminină din Denver.

Încă de la crearea sa, acum mai bine de cinci ani — ne spune interlocutorul — **școala de gimnastică s-a bucurat și a fost primită cu mult interes, atît de părinți cît și de elevi. La început am lucrat într-o încăpere mai modestă, dar pe măsura sporirii numărului de sportive înscrise în școala noastră, am resimțit tot mai mult și nevoia unei noi săli, pe care am primit-o acum doi ani și care ne satisface acum pe deplin. Dispunem, după cum vedeți** — și antrenorul Hill își rotește privirea de jur împrejur — **de tot ce ne trebuie pentru a desfășura o activitate susținută. Ne bucurăm de renumele de a fi cea mai dotată sală de gimnastică din Statele Unite. La noi se poate lucra, concomitent, la 16 paralele, avem în sală 21 de bîrne, dispunem de 3 podiumuri pentru sol și de 3 trambuline pentru sărituri.**

ȘAPTE ORE PE ZI PENTRU CREȘTEREA MĂIESTRIEI

Activitatea școlii este astfel organizată, încît în cadrul ei pot lucra atît sportive avansate, cît și începătoare. Selecția începe de la vîrsta de șase ani, cu testarea, mai ales, a pregătirii fizice de bază a candidatelor, iar elevele admise în școala de gimnastică acceptă de bunăvoie să respecte riguros un program extrem de sever de antrenamente, care însumează, în cazul sportivelor avansate, cîte 5 și chiar 7 ore de pregătire pe zi. Se lucrează pe trei grupe mari: începătoare, pregătire medicală, avansate, fiecare cu programul său de specific de pregătire sportivă. Din cei 44 de antrenori de care dispune școala, doar 9 sînt încadrați, ceilalți sînt plătiți cu ora, iar majoritatea activează voluntar, în timpul lor liber. Elevele frecventează școala de gimnastică plătind o sumă de bani direcțiunii, realizîndu-se astfel fondurile necesare pregătirii sportive, căci creditele acordate de federația de specialitate din S.U.A. nu satisfac pe deantregul nevoile școlii.

S-a consdierat oportună specializarea antrenorilor pe aparate, astfel ca, în orele de antrenament în sală, sportivele trec, pe rînd, pe la fiecare aparat, lucrînd de fiecare dată cu alt specialist. Trecerea sportivelor dintr-o grupă în alta se face în urma unui examen cu exerciții impuse, ultimul cuvînt avîndu-l antrenorul principal Rod Hill.

Antrenorul principal Rod Hill *supraveghează evoluția gimnastei* Chris Paser *la paralele.*

PRIMELE SUCCESE SÎNT ÎMBUCURĂTOARE ȘI PROMIȚĂTOARE

Munca pasionată și competentă a colectivului de antrenori de la școala de gimnastică din Denver este, de pe acum, încununată de evidente succese. Debbie Hill a făcut parte din echipa S.U.A. participantă la campionatele mondiale de la Ljubliana (1970) și la Jocurile Olimpice de la München (1972), iar Trish Reed, Linda Antonio, Alicia Johnnston, Renée Hack sau Chris Paser sînt foarte aproape de consacrarea deplină. Este o certitudine că cel puțin două sportive de aici vor fi incluse în echipa S.U.A. la campionatele mondiale de la Varna, iar cei mai optimiști dintre antrenori speră că școala va putea da patru gimnaste pentru Jocurile Olimpice din 1976, de la Montreal.

În acest an, echipa școlii de gimnastică din Denver a efectuat un turneu victorios în Marea Britanie și Suedia, obținînd rezultate care au fost elogios primite de cercurile specialiștilor. Vizita pe care echipele de gimnastică ale României au efectuat-o, la începutul acestui an, la școala de gimnastică feminină din Denver a constituit un excelent prilej de schimb de experiență între specialiștii români și americani, iar antrenorul Rod Hill s-a arătat extrem de interesat ca, în cursul anului viitor, echipa sa să poată vizita România, spre a întîlni formații de club din țara noastră.

Constantin MACOVEI

AGENDA SĂPTĂMÎNII

3—7	HANDBAL	Continuă turneul internațional de la Tbilisi.
3—9	SCHI	Probe de coborîre și slalom uriaș (bărbați) și de coborîre și slalom (femei), contînd pentru „Cupa mondială", la Val d'Isère (Franța).
3—18	FOTBAL	Continuă turneul final al zonei Americii de Nord, Centrale și Mării Caraibilor, în preliminariile C.M., la Port au Prince (Haiti).
4—8	TENIS	„Turneul Campionilor" (primii 8 clasați în Marele Premiu-FILT), la Boston.
4—15	LUPTE	„Cupa Aryamehr" (libere), la Teheran.
5—6	BASCHET	Jocurile retur ale optimilor de finală ale Cupelor europene.
7—9	POLO	Turneul final al Cupei Europei, la Moscova.
8—9	SCRIMĂ	Turnee internaționale de spadă, la Budapesta și Frankfurt.
8—15	HANDBAL	Campionatul mondial feminin (a V-a ediție), în Iugoslavia.
9	FOTBAL	Zair—Maroc, în preliminariile C.M. (turneul final al zonei africane), la Lusaka.

Redacția și administrația: București, str. Vasile Conta nr. 16; telefoane: centrală 11.10.05, secția corespondenți 11.51.09, interurban 72 și 286; telex: sportrom buc. 180, Tiparul „I. P. „Informația", București 40.368

PROLETARI DIN TOATE ȚĂRILE, UNIȚI-VĂ!

Sportul

ZIAR AL CONSILIULUI NAȚIONAL PENTRU EDUCAȚIE FIZICĂ ȘI SPORT

ANUL XXIX — Nr. 7 614 | 4 PAGINI 30 BANI | Marți 4 decembrie 1973

ÎNCHEIEREA VIZITEI ÎN ALGERIA A TOVARĂȘULUI NICOLAE CEAUȘESCU

În zilele de 2 și 3 decembrie 1973, tovarășul Nicolae Ceaușescu, secretar general al Partidului Comunist Român, președintele Consiliului de Stat al Republicii Socialiste România, împreună cu tovarășa Elena Ceaușescu, a făcut, în drum spre Statele Unite ale Americii, o vizită de prietenie în Algeria, la invitația lui Houari Boumediene, președintele Consiliului Revoluției, președinte al Consiliului de Miniștri al Republicii Algeriene Democratice și Populare.

Între președintele Consiliului de Stat al Republicii Socialiste România, tovarășul Nicolae Ceaușescu, și președintele Houari Boumediene au avut loc convorbiri, în cadrul cărora au fost abordate probleme privind dezvoltarea în continuare a relațiilor de prietenie pe multiple planuri dintre Republica Socialistă România și Republica Algeriană Democratică și Populară, dintre popoarele român și algerian. S-a constatat cu satisfacție că, în spiritul înțelegerilor convenite cu prilejul vizitei președintelui Nicolae Ceaușescu în Algeria, din martie 1972, relațiile româno-algeriene au cunoscut o dezvoltare continuu ascendentă, în interesul celor două țări și popoare, al cauzei păcii și colaborării internaționale.

De asemenea, în cursul convorbirilor s-a făcut un larg schimb de păreri referitor la probleme internaționale actuale. În acest context, o atenție deosebită a fost acordată situației din Orientul Apropiat, discutării căilor pentru instaurarea unei păci trainice și drepte în această zonă a lumii.

Convorbirile s-au desfășurat într-o atmosferă de înțelegere reciprocă și cordialitate, care caracterizează relațiile de prietenie și colaborare dintre cele două țări și popoare.

PLECAREA DIN ALGER

Tovarășul Nicolae Ceaușescu și-a încheiat luni dimineața vizita de prietenie făcută în Algeria.

De la reședința rezervată oaspeților români — Palatul Poporului — tovarășul Nicolae Ceaușescu și tovarășa Elena Ceaușescu, însoțiți de președintele Houari Boumediene, s-au îndreptat spre aeroport, unde a avut loc ceremonia plecării. Aeroportul era împodobit cu drapelele de stat ale Republicii Socialiste România și ale Republicii Algeriene Democratice și Populare.

Se aflau, aici, pentru a-și lua rămas bun de la înalții oaspeți, Cherif Belkacem, membru al Consiliului Revoluției, ministru de stat, alți membri ai Consiliului Revoluției, membrii guvernului, alte personalități algeriene.

Erau de față ambasadorul României în Algeria, Ștefan Mihai, și membrii ambasadei române, precum și șefi de misiuni diplomatice acreditați în capitala Algeriei.

La scara avionului, președintele Nicolae Ceaușescu și tovarășa Elena Ceaușescu și-au luat rămas bun de la președintele Houari Boumediene, de la celelalte oficialități algeriene. Cei doi președinți își strîng prietenește mîinile, se îmbrățișează.

În momentul decolării avionului prezidențial, înalții oaspeți români sînt din nou salutați cu căldură de președintele Houari Boumediene, de celelalte oficialități algeriene. Tovarășul Nicolae Ceaușescu, tovarășa Elena Ceaușescu salută pe gazde, adresîndu-le cuvinte de rămas bun.

Avionul prezidențial decolează, îndreptîndu-se spre capitala Statelor Unite, Washington, unde tovarășul Nicolae Ceaușescu și tovarășa Elena Ceaușescu vor face o vizită oficială, la invitația președintelui Richard Nixon și a soției sale, Patricia Nixon.

★

Avionul prezidențial a făcut o escală pe aeroportul internațional Shannon din Republica Irlanda.

Pe aeroport, președintele Consiliului de Stat al Republicii Socialiste România, și tovarășa Elena Ceaușescu au fost salutați cu cordialitate, în numele președintelui Republicii Irlanda, Erskine Childers, de Tom O'Donnell, ministru pentru zonele galice, și de Michael Flynn, șeful Protocolului de Stat.

Se aflau pe aeroport ambasadorul român Pretor Popa, alți membri ai ambasadei.

În timpul escalei, tovarășul Nicolae Ceaușescu, însoțit de tovarășii Manea Mănescu și Vasile Pungan, consilier al președintelui Consiliului de Stat, precum și de Tom O'Donnell, a vizitat întreprinderea „SPS", profilată pe producția de matrițe pentru forje.

Directorul general al uzinei a menționat că întreprinderea întreține bune relații de cooperare cu România. La încheierea vizitei, tovarășul Nicolae Ceaușescu a semnat în cartea de onoare, a mulțumit pentru ospitalitatea și căldura manifestate de gazde, exprimîndu-și speranța că întreprinderea va dezvolta colaborarea cu țara noastră.

„CUPA TINERETULUI" A PORNIT LA DRUM!

Cu schiurile, spre locul de concurs... Acest grup de tineri din Cîmpulung Moldovenesc sînt gata de întrecere.
Foto: N. DRAGOȘ

ÎNTRECERI NUMEROASE ȘI ENTUZIASTE ÎN ÎNTREAGA ȚARĂ

Facem loc astăzi unor noi relatări despre concursurile inaugurale ale ediției de iarnă a „Cupei tineretului". Condițiile atmosferice prielnice, strădaniile manifestate de organizatori, dar, mai cu seamă, entuziasmul și dorința de întrecere a participanților, au făcut ca primele starturi să se desfășoare sub semnul unui succes deplin.

PESTE 3 000 DE PARTICIPANȚI ÎN JUDEȚUL SUCEAVA

O vreme geroasă, dar însorită, un strat de zăpadă suficient de gros, măsurile luate din vreme de către comisia de organizare au permis devansarea cu o săptămînă a întrecerilor din cadrul ediției de iarnă a „Cupei tineretului" în județul Suceava. De altfel, „sporturile albe" au aici ponderea principală, numără mulți amatori. La **Suceava, Vatra Dornei, Cîmpulung Moldovenesc, Rădăuți, Siret**, în satele **Brodina, Botuș, Ciocănești, Iacobeni, Vama** ș.a. s-au desfășurat primele concursuri de schi, săniuțe și patinaj. Un amănunt demn de subliniat: **deși — ca sportivi clasificați — nu pot participa la întreceri, hocheiștii din Rădăuți s-au aflat în mijlocul micilor participanți la patinaj viteză, dîndu-le sfaturi și îndrumări tehnice.** Merită, de asemenea, evidențiat aportul substanțial al profesorilor de educație fizică, al antrenorilor și instructorilor de sport, care și-au adus o prețioasă contribuție, asigurînd în multe locuri arbitrajele.

Foarte populată a fost pîrtia de mini-bob din **Vatra Dornei**, unde și-au disputat întîietatea curajoșii conducători de săniuțe, coborînd cu viteze uneori amețitoare. Schiorii din **Cîmpulung** s-au întrecut pe clasica lor pîrtie din **Runc**. Paralel, în săli au avut loc concursuri de șah și tenis de masă.

După date (încă incomplete), se poate estima că **peste 3 000 de tineri și adolescenți au participat în această duminică la întrecerile „Cupei tineretului". (C. ALEXA).**

PRIMII CIȘTIGĂTORI

La Școala generală nr. 5 din **Municipiul Gheorghe Gheorghiu-Dej** întrecerile de tenis de masă au inaugurat ediția de iarnă a „Cupei tineretului". Au participat 20 de echipe, Gabriela Ciorașu, Mihaela Brescan, Mirela Mînculescu, Costel Zaharia, Octavian Nenu și Adrian Chiper fiind primii cîștigători. **(Gh. GRUNZU).**

SCHIUL ȘI PATINAJUL LA LOC DE FRUNTE

Acum, în preajma deschiderii oficiale a „Cupei tineretului" (ce va avea loc duminică), în municipiul **Baia Mare** au fost asigurate toate condițiile materiale pentru practicarea, de către un număr cît mai mare de amatori, a schiului și patinajului. Duminică 2 decembrie au fost deschise trei pîrtii de schi: **Săsar, Dealul Florilor** și **Lunci.** A fost o adevărată sărbătoare a sportului de iarnă, întrucît aproximativ 5 000 de elevi din școlile generale și din liceele din Baia Mare, cît și mulți salariați ai întreprinderilor și instituțiilor au ținut să fie prezenți în echipamentul... de rigoare.

În principalele cartiere ale orașului Baia Mare, au fost puse la dispoziția marelui public — în majoritate copii — un număr de patru patinoare. Ele sînt „patronate" de către **Liceul nr. 3** (cartierul Republicii) și **școlile generale**

(Continuare în pag. a 2-a)

UN START PROMIȚĂTOR

Cu o săptămînă înaintea deschiderii sale oficiale, „Cupa tineretului" a luat un start promițător în numeroase orașe și sate ale patriei! Spre lauda lor, comisiile de organizare a competiției au socotit că mai importante decît niște termene înscrise pe hîrtie sînt condițiile reale existente și, de vreme ce în întreaga țară s-a așternut iarna, ninge și geruiește, timpul este cum nu se poate mai potrivit pentru a se începe concursurile ediției de iarnă a marii întreceri.

Veștile transmise de corespondenții noștri sînt tonice, îmbucurătoare, vorbesc grăitor despre interesul pe care tineretul îl manifestă față de această amplă acțiune, inițiată în spiritul sarcinilor trasate mișcării noastre sportive de Hotărîrea de partid în scopul atragerii unei mase cît mai largi de cetățeni spre practicarea continuă a exercițiilor fizice, a diferitelor sporturi, a activităților de mișcare.

În județul Suceava, de pildă, ziua inaugurală a „Cupei tineretului" a fost marcată de prezența a peste 3 000 de concurenți la startul diferitelor probe, îndeosebi la cele de schi și de săniuțe. Aproape 1 500 de participanți s-au înregistrat în orașele și satele județului Dîmbovița. Concursuri reușite au avut loc la Timișoara, Ploiești, Sibiu, Bacău, Bistrița și în alte părți.

La această oră are loc pretutindeni o febrilă activitate organizatorică în vederea festivităților de la 9 decembrie (startul oficial al „Cupei"), pentru crearea condițiilor optime în vederea bunei desfășurări a primei etape a întrecerii.

Insistăm asupra acestei PRIME ETAPE, deoarece experiența pe care o avem în materie ne-a învățat că de modul desfășurării ei depinde — în mare măsură — succesul întregii competiții.

La noi a existat, din păcate (și, probabil, că mai există pe alocuri), mentalitatea de a imprima trăsăturile întrecerilor din sportul de PERFORMANȚĂ și competițiilor cu un caracter pur de MASĂ. Un asemenea mod de a privi lucrurile a condus, nu o dată, la neglijarea etapelor inițiale (de fapt, cele care definesc caracterul acțiunii) și concentrarea întregii atenții și a tuturor eforturilor la fazele ei superioare și, mai cu seamă, la finale. Or, rațiunea existenței „Cupei", însăși modul cum a fost conceput regulamentul și calendarul ei, sînt subordonate tocmai ideii de a aduce pe stadioane un număr cît mai mare de cetățeni, de a le deschide gustul pentru practicarea exercițiului fizic, a sportului. De aceea, socotim noi, nu cantitatea de medalii și diplome cucerite în finale trebuie să constituie măsura muncii desfășurate de organele și organizațiile sportive (aceste trofee au — fără îndoială — o semnificație, dar ea este mai mult simbolică), ci angrenarea întregii mase de tineri și tinere la startul probelor. Competiția oferă, din acest punct de vedere, un diapazon foarte larg. cuprinde în programul său — de iarnă și de vară — nu mai puțin de 21 de discipline, se adresează, așadar, tuturor gusturilor și tuturor posibilităților.

„Cupa tineretului" a pornit cu dreptul. Trebuie veghiat, însă, ca acest start bun să fie continuat!

Valeriu CHIOSE

PRIVIRI ASUPRA ETAPEI DE FOTBAL

PENULTIMA RUNDĂ A CAMPIONATULUI, O SUITĂ DE JOCURI VII ȘI ATRACTIVE

● Plutonul fruntaș și-a ales titularele? ● De la „eclipsa Ghiță", la criza de atmosferă din Giulești

Campionatul a suportat prima și deloc ușoara lovitură a iernii. Avertizările meteorologilor n-au prea fost luate în seamă, n-a primit atenție nici acel semnal de alarmă și propunerea noastră de condensare a finalului de sezon. Și, astfel, etapa penultimă s-a îmbrăcat în haine de ger și zăpadă, recuzită pe care fotbalul n-o agreează prin însăși ființa lui. Dar, iată, împotriva presupunerilor și a temerilor, în ciuda unor defecțiuni intervenite în protejarea cîmpurilor de joc, etapa nr. 16 a primit — în ansamblul său — mult mai numeroase aprecieri decît acelea desfășurate în mai propice condiții meteorologice. Frigul a reprezentat un neașteptat... aliat al vitezei jocului și angajării și întrecerile de la București, Brașov, Reșița, Timișoara au reușit să-i încălzească (și cîtă nevoie a-veau!) pe cei cu adevărat bravi între bravii iubitori de fotbal, prezenți în tribune cu tot arsenalul de apărare împotriva gradelor (numeroase) sub zero.

Un antrenor numit frigul a apărut așadar și influența sa a fost binefăcătoare, în mod surprinzător. Dar din această constatare ajungem tot la concluzia, destul de amară, că trebuie să se producă ceva cu totul neobișnuit — fie chiar și apariția acestui ger — pentru ca echipele noastre să se dezmorțească, să se dedice jocului și numai jocului. După cum nici ceea ce s-a petrecut în etapa de duminică nu reprezintă — automat — învățăminte.

Eftimie IONESCU

(Continuare în pag. a 3-a)

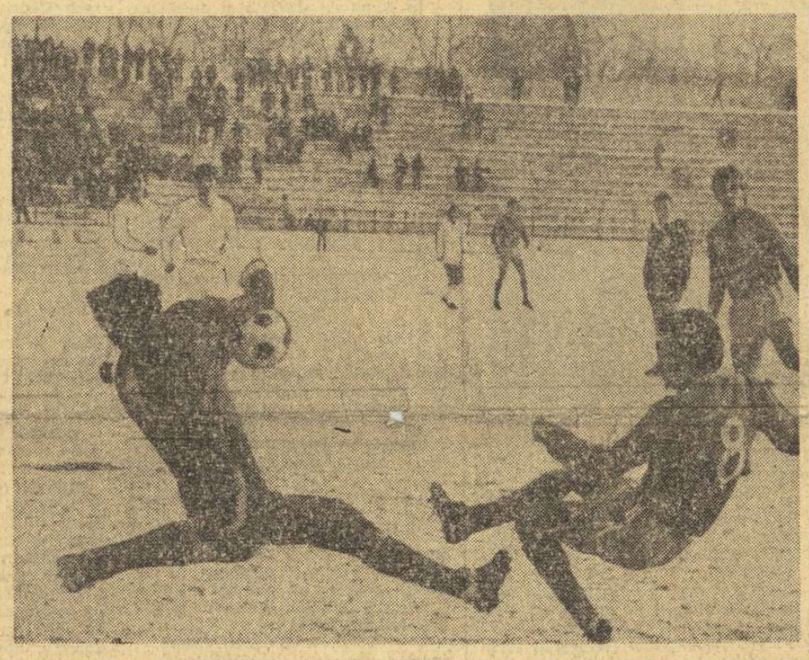

FOTO: S. BAKCSY

PARTICIPAȚI LA TRADIȚIONALA ANCHETĂ A ZIARULUI NOSTRU!

DESEMNAȚI PRIN VOTUL DV. PE CEI MAI BUNI 10 SPORTIVI ROMÂNI AI ANULUI 1973!

Amănunte în legătură cu această populară anchetă găsiți în pag. a 2-a

DUPĂ ULTIMUL ACT AL DIVIZIEI A DE SCRIMĂ

LA RAMPĂ: FLORETISTELE CLUBULUI STEAUA!

Campionatul de scrimă al echipelor din divizia A s-a încheiat — după cum se știe — cu un cvadruplu succes al clubului Steaua. Dintre echipele campioane, două au reușit performanța de a parcurge întregul campionat fără a cunoaște înfrîngerea. Sînt cele de floretă și dacă, acum, după ultimul act al întrecerii, aducem la rampă (prin imaginea publicată mai sus) formația feminină, o facem pentru motivul că floretistele și-au continuat, în ultimii ani, victoriile din campionatul țării cu cele din Cupa Europei, înscriind de patru ori numele clubului lor în palmaresul întrecerii continentale și adjudecîndu-și, în primăvara acestui an, trofeul pus în joc pentru al doilea ciclu al competiției.

În fotografia realizată de fotoreporterul R. Onodi *(de la stînga la dreapta):* Ecaterina Stahl, Suzana Ardeleanu, Ștefania Tudose, Olga Szabo, Ileana Gyulai și Ana Pascu.

6-9 DECEMBRIE, LA BUCUREȘTI

„SEMINAR INTERNAȚIONAL" AL ANTRENORILOR DE TENIS

Între 6—9 decembrie a.c. va avea loc la București „Seminarul internațional" al antrenorilor de tenis. Vor fi prezenți specialiști ai sportului alb din Bulgaria, Cehoslovacia, R. D. Germană, Iugoslavia, Polonia, Ungaria, U.R.S.S. și România.

MIERCURI ȘI JOI, ÎN SALA FLOREASCA

TREI MECIURI ÎN CUPELE EUROPENE LA BASCHET

JOCURILE DIN TUR VĂZUTE DE ANTRENORI

Două din cele trei echipe românești care au evoluat, săptămîna trecută, în optimile de finală ale cupelor europene la baschet au cunoscut victoria: Politehnica (C.C.E. la fete) a dispus de Union Garant Viena cu 94—73 și Steaua (Cupa cupelor la băieți) de Sparta Bertrange (Luxemburg) cu 108—77. Dinamo (C.C.E. la băieți), învinsă la Anvers de Racing Ford cu 65—75, păstrează șanse pentru partida retur care, împreună cu celelalte două, vor avea loc săptămîna aceasta, în sala Floreasca, după următorul program: **miercuri, ora 18.30:** Steaua — Sparta Bertrange; **joi, ora 18:** Politehnica — Union Garant Viena, **ora 19.30:** Dinamo — Racing Ford Anvers.

Pînă la desfășurarea acestor partide, este interesant să aflăm părerea antrenorilor echipelor românești după întrecerile din turul competițiilor:

GRIGORE COSTESCU (POLITEHNICA): „Am întîlnit o echipă cu joc calm, corect, dar fără suficientă rezistență. Celebra atletă Ilona Gusenbauer s-a dovedit excelentă recuperatoare. De la noi, cele mai utile au fost Ecaterina Savu, Gabriela Ciocan, Margareta Pruncu, Anca Demetrescu și Elena Babore, ultima fiind o jucătoare foarte tînără".

VASILE POPESCU (STEAUA): „Luxemburghezii au doi baschetbaliști valoroși: nord-americanii Mc. Lennen (1,87, conducător de joc și antrenor) și Gwodzd (2.10 m, bun recuperator și chiar realizator). Dar valoarea generală scăzută a formației ne-a permis ca în min. 7 să avem un avans de 30 de puncte și, în continuare, am putut rula întregul lot".

DAN NICULESCU (DINAMO): „După o repriză egală, în a doua am fost nevoit să-i înlocuiesc pe Popa și Georgescu care aveau 4 faulturi. Din această cauză, randamentul echipei a scăzut. În plus, unele decizii ale arbitrilor ne-au frînat acțiunile. Tot arbitrii l-au avantajat pe Roger Marien (2,10 m) să realizeze cîteva „capace" care, de fapt, erau greșeli personale. Sînt convins că handicapul este recuperabil".

Pătrundere specifică executată de Chivulescu, jucător care poate contribui decisiv la calificarea echipei Dinamo în „sferturile" C.C.E

TRADIȚIONALA ANCHETĂ DE SFÎRȘIT DE AN A ZIARULUI NOSTRU

PRIMII 10 SPORTIVI ROMÂNI AI ANULUI 1973

În ultima lună a anului, ca de altfel la fiecare sfîrșit de an, ziarul nostru organizează printre cititori ancheta devenită tradițională pentru desemnarea CELOR MAI BUNI 10 SPORTIVI ROMÂNI AI ANULUI.

CARE VOR FI CEI MAI BUNI SPORTIVI ROMÂNI AI ANULUI 1973 ? Iată întrebarea pe care și-o pun, în aceste zile, mii și mii de iubitori ai diferitelor sporturi.

Spre deosebire de anii trecuți, acum prezentăm alături cititorilor noștri, în dorința de a le oferi un panoramic de performeri români, zeci de nume de sportivi care în 1973 au avut comportări remarcabile. O facem în ordinea alfabetică a sporturilor pentru a nu marca nici un fel de preferință. Desigur, cititorii noștri pot indica printre cei 10 aleși ai lor și nume din afara listei noastre. De exemplu, fotbaliști, pe care nu i-am trecut în tabel pentru a nu influența concursul pentru **Trofeul revistei Fotbal.**

Pînă la 15 decembrie 1973 inclusiv, primim opțiunile cititorilor scrise în ordine, de la 1 la 10, fie pe cărți poștale, fie prin scrisori, pe adresa ziarului SPORTUL, str. Vasile Conta 16, București, sectorul 1, cu mențiunea PENTRU CONCURSUL '73. Cititorii care vor indica ordinea finală a celor mai buni 10 sportivi români ai anului 1973 vor primi, ca de obicei, premii.

ATLETISM	Virginia IOAN	● 1,90 m la Balcaniada de la Atena ● campioană mondială universitară la Moscova
	Argentina MENIS	● a treia performanță mondială a anului
	Gheorghe GHIPU	● campion și recordman european de juniori
BOX	Simion CUȚOV	● campion european
	Constantin GRUIESCU	● campion european
BOB	Ion PANȚURU	● medalie de bronz la C.M.
CAIAC-CANOE	Ivan PATZAICHIN	● campion mondial
	Gheorghe DANILOV și Gheorghe SIMIONOV	● campioni mondiali
CANOTAJ	Ilie OANȚĂ și Dumitru GRUMEZESCU	● campioni europeni
CICLISM	Vasile TEODOR	● cîștigătorul „Turului României"
GIMNASTICĂ	Alina GOREAC	● medalii de argint și bronz la C. E.
	Dan GRECU	● medalie de argint la C. E. ● campion mondial universitar la inele
HANDBAL	Doina COJOCARU, Lidia STAN, Cornel PENU, Cristian GAȚU	● cei mai buni handbaliști ai anului
HALTERE	Ion HORTOPAN	● locul IV la C.M. cat. mușcă (total) ● medalie de bronz la stilul smuls
NATAȚIE	Anca GROZA	● locul X la C.M. ● multiplă campioană balcanică
LUPTE	Nicu GINGĂ	● campion mondial
	Gheorghe BERCEANU	● campion european ● campion mondial universitar
POPICE	Vasilica PINȚEA	● trei medalii de aur la C.E. de juniori
SCRIMĂ	Mihai ȚIU	● locul 4 la C.M.
TENIS	Ilie NĂSTASE	● Premiul F.I.L.T.
TENIS DE MASĂ	Maria Alexandru	● campioană mondială
TIR	Ilie CODREANU	● de patru ori campion al țării, realizator al unor performanțe de valoare mondială

ULTIMA ETAPĂ A DIVIZIEI A DE JUDO A STAT SUB SEMNUL ECHILIBRULUI

Cea de a doua ediție a campionatului Diviziei A de judo s-a încheiat, duminică, cu un frumos succes al echipei Dinamo București. Succesul acestei formații este cu atît mai lăudabil cu cît a fost obținut la debutul ei în divizia națională. Este, într-adevăr, o performanță cu care nu se pot lăuda multe echipe, mai ales că antrenorul acestei formații — **Gheorghe Donciu** — nu a avut la dispoziție un lot deosebit. Cu cîteva excepții, lotul dinamoviștilor bucureșteni este alcătuit din judoka fără palmares prea bogat, spre deosebire de multe alte formații în rîndul cărora activează sportivi bine cunoscuți, campioni naționali, medaliați la competiții internaționale, titulari în loturile republicane. Asupra acestor aspecte cît și a altora ne vom opri cu un nou prilej pentru a face, acum, loc însemnărilor de la confruntările ultimei etape, găzduite de sala Floreasca din Capitală.

Desigur, fiind o etapă decisivă pentru aproape toate echipele, meciurile au prilejuit — cum era și de așteptat — dispute dîrze, spectaculoase și unele de apreciabil nivel tehnic. Privind, însă, rezultatele unor partide (Universitatea Cluj — A.S.A. Tg. Mureș, Constructorul Miercurea Ciuc — Universitatea București și Școala sportivă Unirea Iași — Universitatea Craiova, terminate cu victoriile primelor la scorul de 4—1) s-ar părea că învingătoarele n-au avut prea multe probleme. Adevărul este, însă, cu totul altul. Echilibrul a dominat confruntările de la primul pînă la ultimul sunet de gong. Explicația constă în faptul că marea majoritate a echipelor erau angajate fie în lupta pentru locurile fruntașe, fie în cea pentru evitarea retrogradării. Este suficient să subliniem că locurile 2 și 3 erau vizate de 5 formații, în timp ce 4 divizionare făceau eforturi să iasă din raza locurilor expuse retrogradării. Dar, după cum aveam să vedem, pentru reușită nu au fost suficiente doar victoriile, ci și mărimea scorurilor. Cel mai bun rezultat în această etapă l-au obținut studenții de la I.E.F.S. (antrenor prof. **Ion Hantău**) care, la capătul unor eforturi lăudabile, au ieșit învingători în meciul cu Unirea Arad pe toată linia : 5—0 ! Astfel, formația lor a ocupat locul al doilea.

LOTUL ECHIPEI DINAMO BUCUREȘTI

Cat. ușoară : **Lazăr Moldovan, Constantin Mureș** și **Marin Gheorghe** ; cat. semimijlocie : **Cornel Roman** și **Ioan Nyari** ; cat. mijlocie : **Ionel Lazăr** și **Costică Sauciuc** ; cat. semigrea : **Gheorghe Nache** și **Mihai Bejenaru** ; cat. grea : **Iacob Codrea** și **Ion Mircea**. Antrenor — **Gheorghe Donciu.**

După ce I.E.F.S. se instalase pe locul secund, nu mai puțin de trei echipe urmau să și-l dispute pe al treilea : Dinamo Brașov și Rapid București, în meci direct, și Politehnica București în confruntarea cu Dinamo București. Antrenorul echipei brașovene, **Vasile Alexandru**, a mizat totul pe sportivii săi din primele trei categorii. Și, într-adevăr, **Ștefan Pop** (ușoară), **Alexandru Filip** (semimijlocie) și **Ioszef Ianoși** (mijlocie) au ieșit învingători. Ultimul a reușit să-l depășească prin ippon (victorie înainte de limită) pe giuleșteanul Vasile Bideac, căruia i se atribuise, cu cîteva săptămîni în urmă, centura neagră ! Meciul Politehnica — Dinamo București a prilejuit dispute mult mai echilibrate decît se anticipa, deoarece, la încălzire, Lazăr Moldovan, titular la categoria ușoară, se accidentase, fiindu-i imobilizată mîna dreaptă. În cele din urmă, Dinamo a cîștigat la limită.

În dorința de a evita retrogradarea, **Constructorul Miercurea Ciuc** a făcut o mare risipă de energie, întrecînd pe Universitatea București, dar victorii au obținut și Șc. sp. Unirea Iași și Universitatea Cluj, care aveau un punctaj mai bun. Cît privește cea de a doua echipă care urma să retrogradeze, aceasta era mai de mult cunoscută (Universitatea Craiova).

În sfîrșit, consemnăm cu satisfacție faptul că, la această ultimă etapă, arbitrajele au fost corecte, spre deosebire de confruntările anterioare ale campionatului cînd, la diferite partide, arbitrii au dat, adesea, verdicte inexacte.

Costin CHIRIAC

Greul Iacob Codrea *(Dinamo București) forțează o priză de fixare (osaekomi) în meciul cu* Silviu Alexandrescu *(Politehnica București) cu toată împotrivirea acestuia și dinamovistul va finaliza ippon-ul printr-o necruțătoare kuzure-kami-shiho-gatame (imobilizare în prelungire).*

Foto : Jacqueline ZVONEVSKI

prim plan

LAZĂR MOLDOVAN (judo)

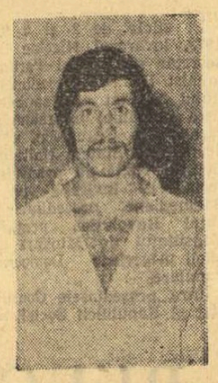

Născut la 30 martie 1951, în comuna Sînmartin, județul Mureș. Practică judo-ul din anul 1968, primul antrenor fiindu-i Ovidiu Nicolae Bucur. Component al echipei Dinamo București, campioană a țării pe acest an, unde îl are ca antrenor pe Gh. Donciu. Cucerește primul titlu de campion al țării (la juniori) în anul 1969. Rămîne în posesia titlului și în următorii doi ani : 1970 și 1971. În 1970, cînd echipa de juniori Voința Sibiu a cucerit titlul de campioană a țării, Lazăr Moldovan a fost component al acestei formații. În competițiile internaționale, cel mai bun rezultat l-a obținut anul acesta la campionatele europene de la Madrid, cînd s-a clasat pe locul X în proba individuală de seniori (cat. ușoară) și locul VII, la aceeași întrecere, cu echipa României. S-a clasat al doilea, în acest an, în „Cupa Bulgariei". Este component al lotului național de seniori. Duminică, i-a fost acordat titlul de maestru al sportului.

Cu cîteva zile în urmă, cînd echipa Dinamo București a cucerit titlul de campioană a țării, antrenorul Gh. Donciu evidenția contribuția deosebită a acestui elev al său la cîștigarea locului I. Lazăr Moldovan este unul dintre cei mai sîrguincioși judoka, seriozitatea în pregătire permițîndu-i să-și însușească o gamă largă de procedee tehnice. Stăpînește foarte bine atacul atît pe partea dreaptă, cît și pe partea stîngă, tehnică la care n-au ajuns mulți judoka din țara noastră. În întîlnirile cu adversarii săi este primul care atacă.

În penultima etapă a campionatului pe echipe, deși avea o fisură de coastă, sportivul dinamovist a luptat ca și cum s-ar fi aflat în deplinătatea puterilor, cîștigînd întîlnirea cu puternicul său adversar, dinamovistul brașovean Alexandru Filip, în cadrul categoriei ușoare.

Cu prilejul ultimei etape de campionat, care a avut loc duminică în Capitală, deși dorea să aducă un nou punct echipei sale, care susținea un meci dificil în compania formației Politehnica București, Lazăr Moldovan s-a accidentat în timpul încălzirii, medicul interzicîndu-i să concureze. A avut, totuși, o dublă satisfacție : Dinamo a cîștigat cu 3—2, iar el a fost declarat cel mai bun sportiv al Diviziei A de judo.

Lazăr Moldovan se gîndește de pe acum la viitoarele campionate europene ce vor avea loc anul viitor la Londra, sperînd să ocupe un loc pe podiumul învingătorilor.

TREI VICTORII LA ZERO ÎN CAMPIONATELE REPUBLICANE DE TENIS DE MASĂ

În etapa de simbătă și duminică a campionatelor Diviziei A la tenis de masă, formațiile favorite au ieșit învingătoare pe toată linia, trei dintre ele cîștigînd la zero : Spartac București (f), Școala sportivă Buzău și Progresul București (m). Dacă reprezentanții clubului Progresul din Capitală nu mai pot pierde titlurile republicane, atît la fete cît și la băieți, pentru locurile trei, în ambele clasamente, partidele ultimei etape de la sfîrșitul acestei săptămîni vor fi hotărîtoare.

Iată rezultatele și amănunte de la penultima etapă :

FEMININ

CLUJ (prin telefon). C.S.M. — C.S. ARAD I 2—7. Scor prea sever față de aspectul echilibrat al întîlnirilor. Clujeanca Ligia Lupu a evoluat inegal. Ea a învins-o pe Eleonora Vlaicov (2—1), dar a pierdut la Maria Korodi (0—2). Au „înscris" Maria Korodi 3, Eleonora Vlaicov și Magdalena Lesai cîte 2 pentru arădence și Ligia Lupu pentru C.S.M.

C.S.M. — C.S. ARAD II 5—4. Succesul gazdelor s-a datorat Ligiei Lupu 3 și Mariei Șinteoan 2, iar pentru oaspete au punctat Ildiko Gyöngyösi 2, Livia Căruceru și Liana Mihuț cîte 1.

P. RADVANI, coresp.

POLITEHNICA BUCUREȘTI — ROVINE CRAIOVA 2—7. Elevele antrenorului Virgil Bălan au obținut o victorie relativ ușoară. Autoarele victoriilor : Marilena Tomescu 3, Georgeta Fuiorea 3, Carmen Căpriță 1 pentru oaspete și Nicoleta Spiridon 1 și Roberta Toma 1, pentru gazde.

SPARTAC BUCUREȘTI — VOINȚA BUCUREȘTI 9—0. Cele nouă victorii au fost realizate de : Elena Condicaru 3, Mariana Feldman 3 și Lidia Ilie 3.

CLASAMENT

1. Progresul Buc.	13	13	0	83:14	26
2. C.S. Arad I	14	12	2	87:19	26
3. C.S.M. Cluj	14	8	6	54:58	22
4. Spartac Buc.	13	8	5	58:46	21
5. C.S. Arad II	14	7	7	57:53	21
6. Rovine Craiova	14	3	11	37:71	17
7. Politehnica Buc.	13	3	10	29:75	16
8. Voința Buc.	13	0	13	15:84	13

MASCULIN

CLUJ (prin telefon). C.S.M. — C.S. ARAD 12—5. Succes scontat chiar la acest scor, elevii antrenorului emerit F. Paneth fiind net superiori. Cele 12 puncte au fost obținute de Doboși și Giurgiucă cîte 4, Papp 3 și cuplul Doboși-Giurgiucă. De la oaspeți au cîștigat Covaci 2, Trupel, Simin și Olaru.

BUZĂU (prin telefon). ȘCOALA SPORTIVĂ BUZĂU — COMERȚUL TG. MUREȘ 17—0. Cu o experiență competițională mai mare și beneficiind de o pregătire excelentă, sportivii antrenați de Emil Băcioiu nu au permis oaspeților să cîștige decît un singur set (prin tînărul Pall, de 14 ani). Au „marcat" Ancel, Teodorescu, Romanescu și Dinu cîte 4, și dublul Romanescu-Popovici.

I. STANESCU, coresp.

PROGRESUL BUCUREȘTI — I.E.A.B.S. București 17—0. Elevii antrenorului N. Angelescu s-au arătat bine pregătiți și într-o bună dispoziție de joc. Ei și-au asigurat succesul, cîștigînd comod : Ovanez 4, Sindeanu 4, Luchian 4, Buzescu 4 și partida de dublu Ovanez-Buzescu.

POLITEHNICA BUCUREȘTI — UNIVERSITATEA CRAIOVA 2—15. Handicapați de absența celui mai bun jucător, campionul național, Teodor Gheorghe (bolnav), studenții bucureșteni au opus doar o palidă rezistență universitarilor din Cetatea Băniei, cedînd la un scor ce ne scutește de prea multe comentarii. Au punctat : Bobocică 4, Firănescu 4, Andronie 3, Arjoca 3, plus partida de dublu Bobocică-Firănescu pentru învingători și Călăuz 1, Ghiță 1 pentru învinși.

LOCOMOTIVA BUCUREȘTI — VOINȚA BUCUREȘTI 11—6. Feroviarii au dovedit o instruire mai bună și au obținut o victorie meritată. Realizatori : Gheorghiu 3, Păuna 3, Danielis 3, Macovei 2 pentru Locomotiva, respectiv Panait 4, Bodea 1, plus jocul de dublu Panait-Stamatescu pentru Voința.

Florin SANDU
Aurel PAPADIE

CLASAMENT

1. Progresul Buc.	17	17	0	192:61	34
2. C.S.M. Cluj	17	14	3	176:78	31
3. Locomotiva Buc.	17	12	5	162:88	29
4. Șc. sp. Buzău	17	12	5	167:94	29
5. Comerțul Tg. M.	17	8	9	114:133	25
6. Politehnica Buc.	17	7	10	123:133	24
7. Voința Buc.	17	7	10	119:136	24
8. Univ. Craiova	17	5	12	98:144	22
9. C.S. Arad	17	3	14	71:166	20
10. I.E.A.B.S. Buc.	17	0	17	15:205	17

din TOATE SPORTURILE

BASCHET Evoluînd în sala proprie, echipa feminină Universitatea Timișoara a obținut „scor egal" în fața formației Slavia Prešov (locul 4 în campionatul Cehoslovaciei) : 47—38 (27—31) în prima zi, 65—56 (35—30) în cea de a doua. Corespondentul nostru județean, **Petre Arcan**, ne-a relatat că cele mai bune jucătoare ale gazdelor au fost **Rodica Golan, Ildiko Füilöp** și **Gisela Schnebli-Czmor** ● **TURNEUL DIVIZIONAR MASCULIN A** (etapele 6, 7 și 8) programat inițial în zilele de 22, 23 și 24 decembrie la Timișoara, se va disputa, în aceeași localitate, în zilele de 21 și 22 și 23 decembrie ● **MECIUL DIVIZIONAR B** dintre Știința Mediaș și U.M. Timișoara, vîciat și întrerupt din cauza gravelor lacune în organizarea lui, a fost omologat cu scorul de 2—0 în favoarea timișorenilor ● **TOT CU 2—0 A FOST OMOLOGATĂ PARTIDA** dintre echipele feminine Sănătatea Ploiești și Constructorul Galați, deoarece echipa din Galați a utilizat două jucătoare transferate fără îndeplinirea tuturor formelor legale.

CICLISM Tradiționala competiție de ciclocros **„Cupa 13 Decembrie"** s-a disputat duminică și a reunit la start un mare număr de concurenți, dornici să-și continue activitatea competițională. Școala sportivă nr. 1 a repurtat succesul final. Reușind să cucerească locul I în trei probe (biciclete de turism, juniori mici și juniori mari), elevii antrenorilor **Constantin Baciu, Ion Stoica** și **Vasile Buriacu** s-au clasat pe primul loc și în ierarhia finală a cluburilor, cucerind astfel **„Cupa 13 Decembrie"**. Organizată de Întreprinderea poligrafică 13 Decembrie, competiția de ciclocros s-a bucurat de toate condițiile necesare unei depline reușite. Iată rezultatele : **biciclete de turism** (parcurs de 3 km) — 1. **ANDREI GUTUIE** (Șc. sp. 1) 13:10 ; 2. Mihai Antonescu (Șc. sp. 1) 13,40 ; 3. Emil Mărgineanu (Șc. sp. 1) 14:20 ; **semicurse** (4 km) : 1. **NICOLAE ȘTAN** (Steaua) 19:34 ; 2. Mircea Lăcătușu (Șc. sp. 2) 19:40 ; 3. Viorel Vlad (Șc. sp. 2) 19:40 ; **juniori mici** (3 km) : 1. **DAN BONCIU** (Șc. sp. 1) 21:45 ; 2. Adrian Bumbac (Șc. sp. 1) 22:58 ; 3. Gabriel Robe (Steaua) 22:58 ; **juniori mari** (6 km) : 1. **TEODOR CIUMEȚI** (Șc. sp. 1) 20:37 ; 2. Romică Simion (Șc. sp. 1) 20:58 ; 3. Ionel Dumitru (Șc. sp. 1) 20:58 ; **seniori** (7 km) : 1. **NICOLAE VOICAN** (Dinamo) 26:54 ; 2. Teodor Drăgan (Voința București) 27:20 ; 3. Constantin Popescu (Olimpia București) 27:35. Clasament final pe echipe : 1. **ȘCOALA SPORTIVA NR. 1 BUCUREȘTI 13 puncte** ; 2. Dinamo 5 puncte ; 3. Olimpia București 4 puncte.

ÎNOT. La bazinul acoperit „23 August" s-a desfășurat un concurs la care au participat cei mai buni înotători din Capitală. În cadrul celor două reuniuni s-au înregistrat și cîteva rezultate mulțumitoare : **Marian Slavic** 56,4 și **Radu Vrinceanu** 58,7 la 100 m liber ; **Mircea Hohoiu** 64,3 la 100 m spate ; **Ion Micláuș** 61,1 la 100 m delfin ; **Eugen Almer** 9:13,1 la 800 m liber ; **Ilinca Pașa** 1:30,2 la 100 m bras — **nou record de fete categ. C** ; **Adrian Horvat** 2:19,3 la 200 m spate. Alte rezultate : Daniela Georgescu 67,4 — 100 m liber ; Ira Ratușni 1:25,3 — 100 m spate ; Anca Groza 1:13,6 — 100 m delfin ; O. Resler 1:15,0 — 100 m bras ; Anca Georgescu 1:23,3 — 100 m bras ; Mihaela Costea 11:16,7 — 800 m liber ; L. Șoptereanu 2:28,3 — 200 m mixt ; Anca Groza 2:44,2 — 200 m mixt ; T. Furtunescu 2:34,9 — 200 m delfin ; Minola Vasiliade 3:01,4 — 200 m spate ; E. Hempel 2:43,2 — 200 m bras ; Ligia Anastasescu 3:15,9 — 200 m bras ; I. Micláuș 25,6 — 50 m liber ; Daniela Georgescu 30,0 — 50 m liber.

REZULTATE DIN DIVIZIA B

BASCHET

În etapa a IV-a a turului secund al Diviziei B la baschet au fost înregistrate următoarele rezultate : **MASCULIN** : Politehnica Iași—A.S.A. Bacău 90—54 (45—25), I.E.F.S. II — Arhitectura 79—73 (41—41), Sănătatea Satu Mare — Voința Zalău 68—52 (29—24), C.S.U. Brașov — Știința Mediaș 87—66 (43—34), Voința București — Mine Energie București 65—58 (42—24) — superiori ca talie, învingătorii s-au impus cu ușurință, dar în final nu au mai jucat cu seriozitate, dînd posibilitate adversarilor să reducă din handicap. Cei mai eficienți : Teodoru 22 p de la Voința, respectiv Roșca 17 p. ; Progresul București — Academia Militară 68—67 (42—30) — victorie meritată, datorită în special bunei evoluții din prima repriză. Principalii realizatori : Birsan (Progresul) 21 p, respectiv Nicolescu și Turcanu cîte 13 p ; Universitatea Craiova — U. M. Timișoara 83—53 (38—25), Constructorul Arad — Olimpia Sibiu 88—74 (47—32), Mureșul Tg. Mureș — Crișul Oradea 89—93 (43—44) ; **FEMININ** : Inst. Pedagogic Tg. Mureș — Voința Oradea 77—42 (45—20), Universitatea București — P.T.T. 60—24 (29—11), I.E.F.S. II — Medicina București 60—42 (31—14), Voința Brașov — Constructorul Arad 60—55 (27—36), Rapid Deva — Medicina Timișoara 75—55 (37—28), C.S.U. Galați — Sănătatea Ploiești 104—46 (52—14), Constructorul Galați — Confecția Focșani 91—42 (47—22), Metalul Salonta — Știința Sf. Gheorghe 61—35 (38—18), Arhitectura — Progresul București 51—42 (29—26) — învingătoarele au condus permanent, cîștigînd (după o disputa în care ambele echipe au luptat din răsputeri) datorită mai bunei pregătiri tehnice și fizice. Cele mai eficiente jucătoare : Costăchescu 11, Giurea 10, Screciu 8, Nica 8 de la Arhitectura, respectiv Anmacof 12 și Neagu 10.

Rezultatele au fost transmise de corespondenții **N. Tokacek, Gh. Cotrău, V. Ștefănescu, I. Jura, C. Gruia, C. Harea, G. Rosner, C. Albu, Șt. Gurgui, N. Stoean, Gh. Ștefan, Șt. Vida, D. Onciul, Șt. Iacob.**

VOLEI

Iată rezultatele comunicate de corespondenții noștri I. Iancu, D. Daniel, I. Ionescu, C. Gruia, I. Păuș, P. Arcan, G. Tamaș, D. Diaconescu, I. Focol, I. Vlad, C. Nemțeanu, Șt. Iacob, Șt. Gurgui, M. Topolschi, C. Alexa, O. Guțu, Șt. Giurgiu.

MASCULIN : Farul Constanța — Delta Tulcea 1—3, Politehnica Iași — C.S.U. Pitești 3—1, C.F.R. Cluj — Medicina Timișoara 1—3, Corvinul Hunedoara — C.S.U. Brașov 3—1, Relonul Săvinești — Unirea Tricolor Brăila 3—1, Petrolul Ploiești — Voința Alba Iulia 3—0, C.S.M. Suceava — Aurora Bacău 3—0, Confecția București — Electra București 0—3, Electroputere Craiova — Exploratorul Caransebeș 3—2, Industria sîrmei C. Turzii — Alumina Oradea 0—3, Foresta Arad — Silvania Șimleul Silvaniei 3—0.

FEMININ : Ceahlăul P. Neamț — Tomistex Constanța 3—0, Știința Bacău — C.S.U. Galați 1—3, Flacăra roșie București — Viitorul București 3—2, Spartac București — Progresul București 3—0, Drapelul roșu Sibiu — Voința M. Cluc 0—3, I.G.C.M. Brașov — Voința Craiova 0—3, Voința Brașov — Dacia Pitești 3—0, Medicina Tg. Mureș — Voința Oradea 3—0, Constructorul Arad — C.S. Zalău 3—0, Medicina Timișoara — Corvinul Deva 2—3, Confecția București — Universitatea Iași 1—3.

Duminică este programată ultima etapă a turului II, după care echipele intră în pauză pînă la 27 ianuarie 1974.

„CUPA TINERETULUI"

(Urmare din pag. 1)

nr. 4 (cartierul Săsar), nr. 14 (cartierul Unirii) și **nr. 5** (cartierul Hotron).

AVANCRONICA DESCHIDERII OFICIALE A ÎNTRECERILOR...

...**„Cupei tineretului"** — ediția de iarnă — a fost scrisă deja pe pîrtiile de schi și săniuș din multe localități ale județului Bihor. Astfel, profesorul de educație fizică **Ioan Staneș**, din comuna **Tinca**, a organizat duminică un concurs de săniuțe deschis elevilor săi și altora din celelalte școli. La start s-au aliniat aproape 100 de concurenți. De o participare numeroasă s-au bucurat și concursurile asemănătoare desfășurate în **orașul Nucet**, pe una din străzile vechi, necirculate, și în **comuna Budureasa**. La acest ultim concurs s-au remarcat, printre alții, **Gheorghe Lariu, Nicolae Mihalcea** și **Teodor Lucan.**

Alte întreceri similare au avut loc în multe dintre satele, comunele și orașele județului Bihor.

ÎN SĂLILE DIN PLOIEȘTI ȘI PE PANTELE ALBE ALE BUCEGILOR...

Tineretul județului Prahova n-a mai așteptat inaugurarea oficială a competiției de masă ce i-a fost adresată și, luînd-o înaintea calendarului, a participat la primele concursuri. În marea majoritate a asociațiilor sportive ploieștene au fost organizate întreceri de șah și tenis de masă. Dar centrul de greutate al competițiilor l-au constituit zonele montane, în care județul este atît de bogat. **Sinaia** a fost scăldată duminică de un soare strălucitor. Zăpada scîrțîia sub tălpi. Timp ideal pentru schi și săniuș. La **Vîrful cu Dor**, peste 100 de elevi din școlile orașului au participat la un concurs de schi în cadrul „Cupei tineretului". La **„Șoimul"** și pe **„Furnica"**, numeroși copii din cadrul centrelor de inițiere își încercau forțele în primele coborîri, deocamdată necronometrate. De reținut că în magaziile de materiale au intrat, recent, zeci de săniuțe, noi-nouțe, produse la fabrica din Reghin, care au primit și ele „botezul zăpezii".

Merită evidențiate hărnicia și spiritul de prevedere al organizatorilor locali care... adulmecînd sosirea iernii au avut grijă din timp să ia toate măsurile necesare. Telefericul, telescaunele, teleschiurile de pe **Vîrful cu Dor** și **Furnica** au funcționat ireproșabil. **Munții au primit duminică peste 2 000 de iubitori ai agrementului în aer liber !**

PESTE 70 DE PATINOARE NATURALE ÎN JUDEȚUL HARGHITA !

Tineretul harghitean va beneficia, în acest sezon, de peste 70 de patinoare naturale. Primele, la **Toplița, Gheorghieni, Dănești, Mădăraș, Bilbor, Joseni, Sînsimion,** au și intrat în funcțiune. Duminică au avut loc, pe o gheață bună, concursurile inaugurale de patinaj viteză din cadrul „Cupei tineretului". Totodată, s-au desfășurat întreceri de schi, săniuțe și tenis de masă la care au luat parte **aproape 1 000 de concurenți. (V. PASCALU).**

„CRITERIUL PRIMEI ZĂPEZI"

Peste 2 500 de elevi din orașele **Tulcea, Măcin** și comunele **Isaccea, Niculițel** și **Topologu** (județul Tulcea) s-au întrecut în cadrul concursului de săniuțe dotat cu **„Criteriul primei zăpezi"**. Concomitent, în alte numeroase comune **(Dăeni, Sarichioi, Samova, Mahmudia, Baia Luncavița** și **Jijila)** s-au desfășurat întreceri de șah, tenis de masă, săniuș și trîntă, concursuri care au contat, de asemenea, pentru **„Cupa tineretului"**.

În momentul de față s-au luat ample măsuri pentru ca în aproape toate curțile școlilor să se amenajeze patinoare naturale.

La Tulcea, în sala de sport, s-a desfășurat etapa județeană a **„Cupei tineretului"** la trîntă. Au participat 74 de luptători, toți campioni ai celor 6 centre de comună. Pe primele locuri s-au clasat, în ordinea categoriilor, **G. Manea** (M. Kogălniceanu), **G. Mocanu** (Samova), **C. Cartale** (Isaccea), **I. Frofei** (Mahmudia) și **M. Partene** (Mahmudia). **(M. TOPOLSCHI).**

CAMPIONATUL CAPITALEI LA TIR CU AER COMPRIMAT

Un mare număr de trăgători bucureșteni — printre care aproape toți fruntașii, componenți ai loturilor republicane, precum și o serie de tineri începători — au participat la întrecerile celor trei etape ale campionatului Capitalei la arme cu aer comprimat. Competiția a fost deosebit de utilă, ea constituind un bun prilej de verificare.

La probele de pistol au fost prezenți la etapele campionatului **D. Iuga, C. Feciorescu, Anișoara Matei, Ana Buțu,** iar la pușcă **Gh. Vasilescu, D. Hrib, Gh. Barbu, E. Satala, Veronica Siroe, Mariana Feodot,** care au ocupat primele locuri în clasamentele finale și au obținut o serie de rezultate bune, unii chiar noi recorduri personale.

Ultima etapă, cea de a III-a, a fost o întrecere foarte interesantă, în care o serie de outsideri au întrecut pe marii favoriți, cum s-a întîmplat, de pildă, la pistol, unde G. Maghiar și Ana Buțu au depășit clar pe D. Iuga și, respectiv, pe Anișoara Matei, iar P. Șandor a tras cu multă precizie la pușcă, apropiindu-se la două puncte de recordul național.

Rezultate — pistol senioare : 1. Ana Buțu (Olimpia) 376 p, 2. Anișoara Matei (Dinamo) 371 p, 3. Monica Șerban (Dinamo) 361 p. — după trei etape : 1. Anișoara Matei 1 120 p, 2. Ana Buțu 1 111 p, 3. Monica Șerban 1 064 p ; seniori : 1. G. Maghiar 379 p, 2. D. Iuga 377 p (ambii de la Dinamo), 3. C. Fecioroscu (Steaua) 377 p — după trei etape : 1. D. Iuga 1 132 p, 2. C. Fecioroscu 1 115 p, 3. I. Tripșa (Dinamo) 1 096 p ; juniori — D. Stan (Steaua) 378 p — după trei etape : Gh. Vasilescu (Dinamo) 1 190 p ; junioare : Silvia Ratz (Metalul) 354 p — după trei etape, tot ea conduce cu 1 059 p. Pușcă senioare : 1. Mariana Feodot 373 p, 2. Veronica Stroe 371 p (în afară de concurs 379 p), 3. Marina Tomescu 369 p (toate de la Dinamo) — după trei etape : 1. Mariana Feodot 1 120 p, 2. Marina Tomescu (Dinamo) 1 110 p, 3. Veronica Stroe 1 109 p ; seniori : 1. P. Sandor 384 p, 2. I. Trăscăveanu 377 p (ambii de la Steaua), 3. E. Satala (Dinamo) 374 p — după trei etape : 1. Al. Belinschi (Dinamo) 1 115 p, 2. D. Hrib 1 096 p, 3. Gh. Vasilescu 1 094 p. (ambii de la Olimpia) ; juniori — Gh. Barbu (I.E.F.S.) 371 p — după trei etape, tot el cu 1 102 p ; junioare — Dumitra Matei (Dinamo) 366 p — după trei etape, tot ea cu 1 096 p. La începători, pe primele locuri s-au clasat (la probele de 20 „diabolouri") A. Șerban (Metalul) la pistol 174, respectiv 501 p, și L. Călinescu (Olimpia) la pușcă 167 p, respectiv 482 p.

Finalele sînt programate la sfîrșitul acestei săptămîni.

T. RABȘAN

C. S. BOTOȘANI, CONSTRUCTORUL MARGHITA ȘI GLORIA BUZĂU S-AU CALIFICAT ÎN DIVIZIA DE LUPTE GRECO-ROMANE

Șapte echipe, finaliștele campionatului de calificare la lupte greco-romane, și-au disputat întîietatea, în sala sportivă a Armatei din Oradea, pentru promovarea în Divizia A. După întreceri viu disputate, au obținut dreptul de a participa în primul eșalon al campionatului republican, ediția 1974, formațiile : C.S. BOTOȘANI 18 p (fiată și rezultatele obținute : cu A.S.A. Sibiu 23,5—16,5, cu Voința-I.G.O. Baia Mare 24—8, cu Unirea Focșani 21—19, cu Știința Constanța 24—13, cu Gloria Buzău 20—16 și cu Constructorul Marghita 24—17), CONSTRUCTORUL MARGHITA 15 p (cu Gloria Buzău 21—15, cu Știința Constanța 18—18, cu A.S.A. Sibiu 23—17, cu Voința-I.G.O. Baia Mare 19—13 și cu Unirea Focșani 36—0), și GLORIA BUZĂU (cu A.S.A. Sibiu 22—14, cu Voința-I.G.O. Baia Mare 27—13, cu Știința Constanța 23—17 și cu Unirea Focșani 36—0). Pe locurile următoare s-au clasat : 4. Știința Constanța 12 p, 5. A.S.A. Sibiu 10 p, 6. Unirea Focșani 6 p, 7. Voința-I.G.O. Baia Mare 6 p.

Ilie GHIȘA-coresp. județean

EXCURSII DE REVELION!

AU MAI RĂMAS PUȚINE ZILE PÎNĂ LA REVELIONUL '74 !

Întreprinderea de turism, hoteluri și restaurante București vă invită să participați la excursiile organizate cu acest prilej pe :

— **Valea Oltului (Călimănești, Govora, Cozia)**
— **Litoral în stațiunile : Neptun (hotelurile „Sulina", „Neptun", „Dobrogea"), Mamaia (hotel „Parc"), Eforie Nord (hotel „Europa" și „Delfin")**
De reținut că turiștii vor beneficia de frumoasele piscine cu apă de mare încălzită pentru practicarea sporturilor nautice
— **În orașele : Iași, Piatra Neamț, Tîrgu Neamț, Cluj și la Agapia**
— **În stațiunile : Borsec, Herculane, Pucioasa, Slănic-Moldova, Sovata și Tușnad, unde veți găsi**

BUNĂ DISPOZIȚIE ! ANTREN ! AMBIANȚĂ PITOREASCĂ !

Informații și inscrieri, la filialele de turism din calea Victoriei nr. 100 și bd. Republicii nr. 68, telefoane 15 74 1[illegible] și 14 68 00.

IMPORTANT !

Ultimele locuri se mai pot obține pînă la data de 1[illegible] decembrie.

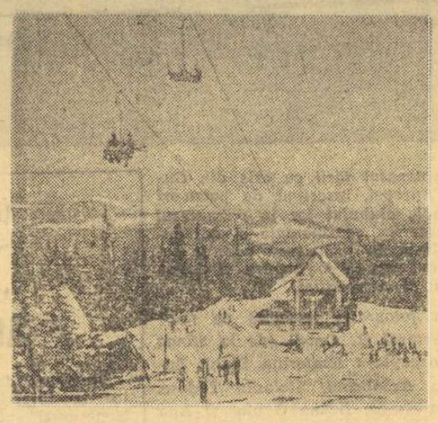

INSTITUTUL DE EDUCAȚIE FIZICĂ ȘI SPORT DIN BUCUREȘTI
anunță scoaterea

CONCURS

a postului :

— **Șef lucrări la catedra de Medicina educației fizice și sportului, disciplina Control și asistență medicală, poziția 15.**

**Candidații la concurs vor depune la secretariatul Institutului de educație fizică și sport din București, str. Major Ene nr. 12, în termen de 30 zile de la data publicării acestui anunț în Buletinul oficial al Republicii Socialiste România, partea a III-a, cererea de înscriere la concurs la care vor anexa actele prevăzute de Legea nr. 6, privind Statutul personalului didactic din Republica Socialistă România, publicată în Buletinul oficial al Republicii Socialiste România, partea I, nr. 33 din 15 martie 1969 și de instrucțiun

fotbal

DOUĂ MODIFICĂRI ÎN PROGRAMAREA OPTIMILOR „CUPEI ROMÂNIEI"

Mîine, în șapte orașe din țară, se dispută „optimile" Cupei, meciuri la sfîrșitul cărora vom cunoaște pe cele opt echipe care vor rămîne în cursă și care vor susține la primăvară, sferturile de finală.

La București, două partide atractive: **Jiul—Petrolul** (stadionul Dinamo) și **Chimia Rm. Vîlcea—F.C. Argeș** (stadionul Republicii). Jucătorii din Petroșani, după buna impresie lăsată duminică, în jocul de campionat, cu Dinamo, au rămas în Capitală, acordînd o deosebită atenție confruntării cu Petrolul. La rîndul lor, ploieștenii își leagă și ei speranțele de o bună comportare, gîndindu-se că — pe același stadion — au obținut în etapa a XV-a prima lor victorie în deplasare din campionat, asupra **Sportului studențesc**. Cealaltă întîlnire nu este cu nimic mai prejos. De fapt, partida reprezintă o reeditare a unei întîlniri din ediția trecută: actuala deținătoare a „Cupei", **Chimia Rm. Vîlcea**, i-a eliminat pe argeșeni, netezindu-și drumul spre finala competiției. Piteștenii au sosit luni în Capitală, direct de la Timișoara, cu intenția ca de astă dată să fie scutiți de surprize. Și celelalte jocuri păstrează același interes. „Capul de afiș" îl deține întîlnirile de la **Tr. Severin: Sportul studențesc—U.T.A.**, de la **Galați: S.C. Bacău—Steaua** și de la Deva: **C.S.M. Reșița — Politehnica Timișoara**, trei partide care opun formații de Divizia A. Foarte echilibrată se anunță și singura partidă, care opune două echipe de Divizia B, cea de la **Fetești** (în loc de **Constanța**) dintre **Ș.N. Oltenița** și **Delta Tulcea**. Ultimele două jocuri ale programului, Minerul Baia Mare—A.S.A. (care va avea loc la **Tg. Mureș** și nu la **Cluj**) și Universitatea Cluj—Oltul Sf. Gheorghe (singura reprezentantă a Diviziei C), de la Mediaș, par a da cîștig de cauză celor două divizionare A, dată fiind valoarea și experiența competițională a jucătorilor lor.

După cum vedeți, două dintre meciuri (Minerul Baia Mare—A.S. Armata și Delta—Ș.N. Oltenița) se dispută în alte două orașe decît cele anunțate anterior.

CONSFĂTUIREA CU ANTRENORII CENTRELOR DE COPII ȘI JUNIORI

Ieri dimineață, în sala de festivități a clubului Dinamo, și-a deschis lucrările a 4-a consfătuire cu antrenorii din centrele de pregătire a copiilor și juniorilor și profesorii de la secțiile de fotbal din unitățile de învățămînt. Au participat, în această primă zi a consfătuirii, și reprezentanți ai conducerilor unor cluburi și asociații cu echipe în Divizia A.

Consfătuirea a fost deschisă de tovarășul **Miron Oiteanu**, secretar al C.N.E.F.S., care, în cuvîntul său, a arătat scopul acestei ample acțiuni, solicitînd participanților să analizeze atent, critic, cu spirit de răspundere, activitatea lor, rezultatele obținute pînă acum de cele 45 de centre de copii și juniori și de către cele 46 de secții cu profil din rețeaua școlară. Tovarășul **Ion Alexandrescu**, secretar general al F.R.F., a prezentat, apoi, un referat privind activitatea centrelor de pregătire a copiilor și juniorilor pe anii 1972—1973.

Au urmat discuții pe marginea referatului și a proiectului noului regulament de organizare și funcționare a centrelor, la cuvînt înscriindu-se 20 de antrenori, profesori, conducători de cluburi și asociații. Lucrările consfătuirii continuă astăzi și mîine, în sala de la Centrul „23 August".

O SUITĂ DE JOCURI VII ȘI ATRACTIVE

(Urmare din pag. 1)

mîntul că e bine să se joace de acum înainte... numai iarna. Pericolele pentru sănătatea jucătorilor rămîn mari.

Privind clasamentul constatăm menținerea aproape neschimbată a plutonului din frunte — acolo unde **Universitatea Craiova** și-a reținut, cu trei etape înainte de finalul primului mare act al campionatului, locul cel rîvnit. Liderul a suferit, duminică, a treia înfrîngere din campionat. **L-am urmărit și la Pitești și acum, pe stadionul „23 August"**. De fiecare dată am remarcat moralul său, neadmiterea eșecului decît în minutul 91, E una dintre explicațiile fructuosului său parcurs din această toamnă, combativitatea, spiritul de echipă. **Steaua** a îndeplinit — prin victoria construită sub bagheta lui **Dumitru** — condiția rămînerii într-o poziție pasibilă de sprinturi pentru retur; în orice caz, într-o postură care o arată, alături de **F.C. Constanța — care s-a răzbunat pe Rapid** pentru pasul greșit din jocul cu **A.S.A. Tg. Mureș** — și **Dinamo**, ca una dintre aspirantele locurilor de frunte în clasamentul final.

Mai curînd ar trebui însă să vorbim despre acele nume pe care nu eram obișnuiți să le găsim la subsolul clasamentului. Să o pornim pentru două trepte, numai, de jos în sus...

Sport Club Bacău, care uitase, efectiv, ce înseamnă pericolul retrogradării simte acum arzîndu-i pămîntul sub picioare. „Unsprezecele" din Bacău ajunsese la o stabilitate de comportare care nu îi oferea nici marea cunună de lauri, dar, cum spuneam, o ferea de pericolul acelei mari și neplăcute surprize numită retrogradarea. La Bacău a intervenit însă, paralel cu un dezinteres al publicului pe care această formație nu-l merita, și un proces de uzare. Evenimentul „local" primordial l-a reprezentat și o cădere a lui Ghiță, care a avut și repercusiuni directe prin pierderi de puncte pe care, altădată, inimosul portar le salva —, dar și o anemizare a moralului coechipierilor, asigurați — altfel — de intervențiile curajoase și fără greș ale apărătorului buturilor. **„Eclipsa Ghiță", în care și personajul său a avut o importantă parte de vină, s-a întins asupra întregii formații. Aflăm că alarma a produs o primă strîngere a rîndurilor la Bacău.**

Să sperăm că nu a fost prea tîrziu...

Rapid împlinește 10 ani de cînd a încheiat a doua cursă a sa spre Divizia B și, iată, dă semne că ar putea să reia itinerariul! **În Giulești, de o bună bucată de vreme, atmosfera a suferit destule avarii.** S-au încercat cîteva remedii locale, fără un efect profund, real, așa cum ne-o demonstrează faptele. **Diferendumul care s-a născut între antrenorul Tache Macri și unii jucători continuă să mocnească, spre rău formației. Înaintea jocului de la Constanța nu se știa dacă antrenorul va asista formația la acel joc, el a apărut în ultimul moment, ce s-a petrecut mai departe se știe din cronică**; cifra de cornere acordate de apărătorii din Giulești și cea a șuturilor trase de elevii lui Hașoti la poarta lui Răducanu sînt recorduri care vor fi doborîte greu de altcineva în Divizia A! **Pînă cînd nu se va ajunge la o limpezire a situației, la curmarea atmosferei care împarte în tabere — acum — pe antrenori și jucători nu poate fi vorba de declanșarea acțiunii de redresare.** Și e trist să constați că eforturile repetate depuse de acest inimos fost jucător al vișiniilor, **Ilie Greavu**, acum conducător al secției, se risipesc, că disensiunile continuă. Cît de mult influențează sănătatea morală a unei echipe forța ei de joc puteți constata privind situația echipei din Grant în clasament, după 16 etape!

Sînt doar cîteva prime observații asupra unor neobișnuite prezențe pe locurile nelinișiți și ale sumbrelor perspective. Mai complete, mai largi, mai ample vor fi, desigur, cele cuprinse în analizele dedicate, ca de obicei, umărîrii parcursului de 17 etape ale fiecăreia dintre combatantele primei noastre divizii.

Dacă au întruchipat adesea — chiar și săptămîna trecută — subiecte de frunte, dar nu și de laudă, arbitrii au reușit — deși au avut în frig, în gheața de pe teren și în ardoarea cu care s-au întrecut echipele dificultăți în plus — o reabilitare pe linie. Ne și așteptam. Aproape tot ce are mai bun corpul nostru de „cavaleri ai fluierului" a apărut duminică pe stadioane!

Minutul 87 al jocului de pe stadionul Dinamo: Dumitrache *s-a desprins din grupul de jucători masați în fața porții lui* Ion Gabriel *și a reluat balonul în plasă. Jiul pierde astfel, cu 180 de secunde înaintea fluierului final, o partidă în care a evoluat excelent*

Foto: Dragoș NEAGU

POST-SCRIPTUM LA ETAPA A XVI-a A DIVIZIEI A

UN EPILOG SUPĂRĂTOR...

E vorba de epilogul meciului Steaua — Universitatea Craiova, de fel potrivit cu spiritul general de sportivitate al întîlnirii, cu efortul depus de jucătorii ambelor echipe. Dacă de-a lungul campionatului se mai întîmplă ca spectatorii să regrete deplasarea la cîte un joc, duminică ei au avut toate motivele să se felicite pentru curajul de a înfrunta gerul. Au fost 90 de minute care au trecut repede tocmai pentru că meciul a fost interesant, jucat cu rîvnă de ambele părți. Am putea afirma că jucătorii ne-au onorat prin evoluția lor plină de conținut, ambiționată, cît atît Steaua cît și „U" Craiova au merite egale în spectacolul sportiv oferit.

Iată de ce ne-a mirat foarte mult atitudinea deplasată a unei mici părți a publicului de la tribuna a doua care, către sfîrșitul jocului, a început să scandeze acel stupid „Ați mîncat bătaie", pentru ca atunci cînd echipele se îndreptau, după încheierea jocului, spre tunelul care conduce spre cabine, să arunce cu bulgări de zăpadă în jucătorii oaspeți. Acest mod necivilizat de comportare nu este de fel în obișnuința spectatorilor bucureșteni care tratează de regulă echipele oaspete cu atenție și cu apreciere pentru evoluțiile bune. De altfel, marea majoritate a spectatorilor au apreciat pe Universitatea Craiova pentru modul cum și-a apărat șansele și onoarea de lideră a campionatului.

Deși izolat, gestul celor cîteva zeci de spectatori pătimași ne-a mîhnit și ne place să credem că pe viitor nu vom mai asista pe stadioanele bucureștene la asemenea scene, chiar dacă acestea nu au avut anvergura unor manifestări mai păgubitoare. (A. N.)

ASCENSIUNEA U. T. A.-EI N-A PUTUT FI OPRITĂ...

Surpriza etapei s-a consumat, așadar, la Cluj. Pe stadionul său, C.F.R.-ul a pierdut pentru întîia dată. A învins-o U.T.A., deși echipa feroviară a dominat aproape 80 de minute. C.F.R. Cluj a pierdut, deși a făcut un mare consum de energie. Dincolo de marile sale erori de ordin tactic, dincolo de handicapul terenului înghețat, echipa de pe Someș a pierdut tocmai pentru că... n-a putut crede o clipă din cele 90 de minute de joc că ar putea fi învinsă. Dorința de izbîndă a clujenilor s-a transformat rapid în inhibiție și toate acele asalturi au fost diminuate, ajungîndu-se din această crispare pînă și la lufturi în fața porții arădene. Surpriza de la Cluj, deci, a scris-o în primul rînd echipa gazdă, nepregătită moral să suporte un start potrivnic, cu un gol primit după numai patru minute de joc. Atunci, sub amenințarea eșecului, echipa clujeană și-a amintit, parcă, de toate slăbiciunile sale de fond și s-a încorsetat vizibil, dominînd haotic.

Surpriza de la Cluj a fost însă scrisă și de U.T.A. Echipa lui Toma Jurcă a învins duminică, întîia dată în deplasare, pentru că și-a regăsit echilibrul și personalitatea. U.T.A. a învins pentru că a știut să-și surprindă adversarul din plecare prin joc matur și, în special, curajos. Duminică, U.T.A. a cîștigat la Cluj, fără ca Schepp și Kukla (revelațiile acestui final de sezon) să se numere printre cei mai buni din formație. U.T.A. a cîștigat, în primul rînd, pentru că fiecare jucător a început să creadă în ascensiunea echipei și să se dăruiască total pentru acest crez.

Mircea M. IONESCU

CAMPIONATUL REPUBLICAN DE JUNIORI

SERIA A III-a: **PROGRESUL BUCUREȘTI — RECORDMANA ABSOLUTĂ A SEZONULUI!**

● *Mai multă atenție delegărilor de arbitri!*

Deși cu un lider autoritar, care a cîștigat tot ce se putea cîștiga, seria a III-a a campionatului a oferit, de-a lungul turului, multe meciuri de foarte bun nivel tehnic și spectacular. Martori neutri, cîțiva dintre cavalerii fluierului care au condus partide din această serie și-au notat, în rapoartele lor, observații interesante, semnificative în acest sens: **„Joc bun, cu acțiuni gîndite la ambele porți. Cele două echipe merită sincere felicitări"** (C. S. Tîrgoviște — Progresul). **„A fost un meci foarte frumos, cu multe faze spectaculoase, desfășurat într-un spirit de sportivitate exemplară"** (Petrolul — Liceul M. Viteazu București). **„Un astfel de meci, de ridicat nivel tehnic, fără probleme de ordin disciplinar, mi-aș dori să arbitrez mereu"** (Petrolul — Progresul). **„Echipele s-au străduit și au reușit să joace foarte bine, într-un ritm susținut, corect".** (Gloria Buzău — Liceul M. Viteazu București). Cîțiva jucători cu reale calități, ambițioși, dornici de afirmare au încercat să ofere celor prezenți la meciurile formațiilor lor faze frumoase, de fotbal curat, aerisit, simplu și eficace. A. Diaconu, M. Dragnea, I. Ciobanu (Progresul), N. Stere, Șt. Chihaia (Metalul București), Cr. Niță, Șt. Lăcătuș, C. Popescu (Liceul M. Viteazu), C. Popa, R. Negulescu (Șc. sp. Sinaia), Cr. Babone (Petrolul), M. Ghiță, Fl. Rotaru (Șc. sp. 2 București) etc. se numără printre ei.

Cealaltă „față" a seriei a fost dominată, însă, de o adevărată... calamitate, cum s-a exprimat plastic unul dintre antrenorii echipelor noastre de juniori: **arbitrajele! La meciurile Progresul — Șc. sp. Sinaia, Unirea Tricolor — Dunărea Giurgiu, Steaua — Metalul Plopeni, Gloria — Dunărea Giurgiu, Șc. sp. 2 București — Gloria, C.S. Tîrgoviște — Metalul Plopeni, Progresul — Gloria, Metalul Plopeni — Metalul București** și încă multe altele tușierii delegați nu s-au prezentat. Sau, poate că nici n-au fost delegați! Dar și mulți dintre cei care s-au prezentat au făcut-o numai cu... numele. **„Am arbitrat singur meciul** (Steaua — Progresul) — scrie, în raportul său, C. Voicu. **S-a prezentat Șt. Negreanu, dar a plecat spunînd că-i delegat la altă partidă". „Tușierul I. Berceanu a apărut la meci** (Gloria — Dunărea) **în ținută necorespunzătoare și a fost tot timpul depășit de fază". „Abia în repriza secundă** (Progresul — Șc. sp. Sinaia) **a venit D. Mihăilescu, care a făcut tușă îmbrăcat". „M. Manafu și N. Borcea au semnalizat tot timpul eronat, ceea ce mă face să cred că au fost rău intenționați"** (C. S. Tîrgoviște — Steaua). Dacă așa stau lucrurile (și așa stau, ele fiind relatate de arbitrii de centru), de ce să ne mai mire, atunci, nervozitatea unor jucători, protestele și gesturile lor nesportive? Vinovații? Colegiul municipal București de arbitri și cele județene.

Dar, dincolo de toate plusurile și minusurile partidelor turului acestei serii, comportarea Progresului rămîne cu totul remarcabilă, fiind singura echipă din întreg campionatul care a obținut maximum de puncte. Iată autorii acestei performanțe rare:

Marin Nițu — Dorel Bunea, Iacob Ivan, Adorian Nemeș, Tudor Dragomir — Victor Parașcan, Simion Neagu, Ion Ciobanu (Mihai Lasiu) — Adrian Diaconu, Marin Dragnea, Nicolae Paraschiv. Au mai jucat: Constantin Feșteu, Florentin Mihai, Radu Vasilescu.

„Jucăm un 4—3—3 foarte elastic — afirmă antrenorul echipei, Ioan Kluge. **Am încercat să imprimăm formației un spirit ofensiv, cu accelerarea ritmului în fazele de finalizare, cu șuturi din orice poziție. Ne-a surprins, însă, replica destul de slabă a celorlalte echipe, în care se află, totuși, mulți jucători buni, dar care nu sînt pregătiți așa cum trebuie..."**

Progresul — de pe acum un candidat la titlul republican!

Laurențiu DUMITRESCU

CAMPIONATUL ECHIPELOR DE TINERET — REZERVE

1. Steaua	16	11	3	2	33—12	25
2. Univ. Craiova	16	9	2	5	24—17	20
3. F.C. Argeș	16	7	5	4	29—19	19
4. Steagul roșu	16	8	3	5	19—16	19
5. C.S.M. Reșița	16	6	6	4	20—23	18
6. U.T.A.	16	7	3	6	23—16	17
7—8. Petrolul	16	7	3	6	24—20	17
Dinamo	16	7	3	6	13— 9	17
9. Rapid	16	7	2	7	18—18	16
10. F.C. Constanța	16	7	2	7	25—29	16
11. „U" Cluj	16	6	3	7	19—16	15
12. Politehnica Tim.	16	7	1	8	21—26	15
13. Politehnica Iași	16	6	2	8	19—22	14
14. A.S.A. Tg. M.	16	6	2	8	23—26	14
15. C.F.R. Cluj	16	6	2	8	21—29	14
16. Sportul stud.	16	6	2	8	16—25	14
17. Sport Club Bc.	16	5	3	8	21—28	13
18. Jiul	16	2	1	13	14—29	5

LOTO — PRONOSPORT

CÎȘTIGĂTORII AUTOTURISMELOR ȘI AI EXCURSIILOR DE LA TRAGEREA EXCEPȚIONALĂ LOTO DIN 20 NOIEMBRIE 1973

Categoria 1 (autoturisme Dacia 1300): Berea Nicolaie din Ploiești. **Categoria 2** (autoturisme Skoda S 100): 1. Roată Nicolaie — Alba Iulia; 2. Fleșer Gheorghe — Moreni, jud. Dîmbovița; 3. Puțureanu Gheorghe — Cîmpina; 4. Bălan N. Costache — sat Popeni, comuna Zorleni, județul Vaslui. **Categoria 3** (excursii de 2 locuri în Italia): Troacă Mihail Viorel — Craiova. **Categoria 4** (excursii de cîte 2 locuri în R. D. Germană plus diferența pînă la 10.000 lei): 1. Daxin Arcadie — com. Pilu, județul Arad; 2. Curelariu Ion — Tg. Ocna județul Bacău; 3. Găzdac Traian — Cluj; 4. Găzdac Traian — Cluj; 5. Fecioru Alexandru — Botoșani; 6. Benea Dumitru — com. Sînpetru, județul Brașov; 7. Chira-Adam Maria — Codlea jud. Brașov; 8. Mahea Dumitru — Brăila; 9. Marem Nifet — Medgidia; 10. Popescu Nicolina — sat Săbiești com. Răcari jud. Dîmbovița; 11. Bobu Dumitru și 12. Bobei C. Ion din Tg. Jiu; 13. Szolgă Iosif — Miercurea Ciuc, jud. Harghita; 14. Crișovan Petru — Deva; 15. Costoiu Toma — Orăștie; 16. Circu Ion — Iași; 17. Pop Gheorghe — com. Seini jud. Maramureș; 18. Lupșa Vasilon — Tg. Mureș; 19. Nenu Alexandrina — Ploiești; 20. Brancu Traian — Timișoara; 21. Caraghiorghe M. Stere — com. Stejarul, jud. Tulcea; 22. Radu Jean — com. Todirești, localitatea Rafaila, jud. Vaslui; 23. Hamar Iuliu; 24. Tischievici Smaranda; 25. Gologea Gheorghe; 26. Marian Ion și 27. Blănaru Gheorghe toți din București.

★

CÎȘTIGURILE DE LA CONCURSUL PRONOEXPRES DIN 28 NOIEMBRIE 1973

Extragerea I: Cat. 1: 1 variantă 10% a 100 000 lei; cat. 2: 2 a 33 505 lei; cat. 3: 14,05 a 4 769 lei; cat. 4: 31,20 a 2148 lei; cat. 5: 123,05 a 545 lei; cat. 6: 3 493,50 a 40 lei.

Report categoria 1: 348 868 lei.

Extragerea a II-a: Cat. B: 12,15 variante a 6 325 lei; cat. C: 38,10 a 2 017 lei; cat. D: 1 936,55 a 60 lei; cat. E: 99,90 a 200 lei; cat. F: 2 252 a 40 lei.

Report categoria A: 164 596 lei.

Cîștigul de 100 000 lei i-a revenit lui COSMA P. IOAN din Predeal care cîștigă un autoturism DACIA 1300 plus diferența în numerar.

Rubrică redactată de LOTO-PRONOSPORT

S-A ÎNCHEIAT TURUL DIVIZIEI C

LIDERII DE TOAMNĂ: A. S. A. Cîmpulung, Relonul Săvinești, Unirea Focșani, Chimia Brăila, Voința București, ROVA Roșiorii de Vede, Dunărea Calafat, Minerul Moldova Nouă, Unirea Dej, Minerul Baia Sprie, Oltul Sf. Gheorghe și Chimia Orașul Victoria

SERIA I

Șp. muncitoresc Sv.	— A.S.A. C-lung	0—1 (0—0)
Viet. PTTR Botoșani	— Nicolina Iași	2—3 (0—1)
Metalul Rădăuți	— C.S. Botoșani	1—1 (0—1)
Minerul G. Humorului	— Constructorul Iași	1—0 (0—0)
Constructorul Botoșani	— Avîntul Frasin	3—0 (2—0)
Unirea Iași	— Foresta Fălticeni	1—0 (0—0)
Danubiana Roman	— Cristalul Dorohoi	1—0 (1—0)

Minobradul Vatra Dornei n-a jucat deoarece adversara ei, Universitatea Iași, a fost scoasă din campionat.

(Corespondenți: C. Alexa, Th. Ungureanu, B. Dumitru, D. Bolohan, U. Teodor, D. Onciu și M. Chiriac).

1. A.S.A. CÎMPULUNG	15	8	4	3	32—10	20
2. Unirea Iași	15	7	6	2	14— 7	20
3. C.S. Botoșani	15	7	5	3	26—18	19
4. Danubiana Roman	15	7	3	5	25—12	17
5. Foresta Fălticeni	14	7	3	4	20—16	17
6. Sportul muncitoresc Sv.	15	6	5	4	14—10	17
7. Cristalul Dorohoi	15	7	2	6	27—18	16
8. Nicolina Iași	15	7	2	6	20—18	16
9. Minerul Gura Humorului	15	7	2	6	18—16	16
10. Metalul Rădăuți	15	5	5	5	24—23	15
11. Constructorul Botoșani	15	7	0	8	22—22	14
12. Avîntul Frasin	15	5	4	6	20—23	14
13. Constructorul Iași	15	5	2	8	9—16	12
14. Minobradul V. Dornei	14	4	3	7	16—24	11
15. Victoria PTTR Botoșani	15	4	3	8	19—34	11
16. Universitatea Iași	13	0	1	12	1—47	1

SERIA A II-A

Relonul Săvinești	— Textila Buhuși	1—0 (0—0)
Oltuz Tg. Ocna	— Constr. Gh. Gh.-Dej	0—0
Letea Bacău	— Cimentul Bicaz	2—2 (1—2)
Energia Gh. Gh.-Dej	— U.R.A. Tecuci	0—0
Bradul Roznov	— Minerul Comănești	2—1 (1—0)
Hușana Huși	— Constructorul Vaslui	1—1 (1—0)
Rulmentul Bîrlad	— Foresta Gugești	2—0 (1—0)
Trotușul Gh. Gh.-Dej	— Locomotiva Adjud	0—0

(Corespondenți: C. Nemțeanu, A. Avel, I. Iancu, Gh. Grunzu, D. Soroceanu, Gh. Duliiac, E. Solomon și Gh. Gheorghe).

1. RELONUL SĂVINEȘTI	15	7	7	1	33—11	21
2. Letea Bacău	15	6	5	4	24—13	17
3. Constructorul Gh. Dej	15	6	5	4	18—11	17
4. Trotușul Gh. Dej	15	5	7	3	17—12	17
5. Energia Gh. Dej	15	6	5	4	12—11	17
6. U.R.A. Tecuci	15	7	2	6	20—16	16
7. Minerul Comănești	15	7	2	6	21—21	16
8. Rulmentul Bîrlad	15	5	5	5	14—13	15
9. Cimentul Bicaz	15	4	7	4	16—16	15
10. Hușana Huși	15	6	3	6	19—24	15
11. Textila Buhuși	15	5	4	6	20—14	14
12. Bradul Roznov	15	6	2	7	17—26	14
13. Oltuz Tg. Ocna	14	6	1	7	12—21	13
14. Foresta Gugești	15	4	4	7	19—20	12
15. Constructorul Vaslui	15	3	5	7	11—23	11
16. Locomotiva Adjud	14	2	4	8	9—30	8

SERIA A III-a

Carpați Sinaia	— Comerțul Brăila	4—0 (0—0)
Unirea Focșani	— Petrolul Berca	5—1 (0—0)
Avîntul Măneciu	— Poiana Cîmpina	2—2 (1—1)
I.R.A. Cîmpina	— Petrolistul Boldești	2—0 (0—0)
Portul Brăila	— Luceafărul Focșani	1—1 (1—1)
Victoria Florești	— Carpați Nehoiu	4—0 (3—0)
Chimia Buzău	— Prahova Ploiești	1—1 (0—1)
Olimpia Rm. Sărat	— Chimia Brazi	2—1 (1—1)

(Corespondenți: V. Feldman, V. Manoiiu, Gh. Ionescu, E. Stroe, Tr. Enache, N. Coman, I. Stănescu și T. Budeseu).

1. UNIREA FOCȘANI	15	9	5	1	37—14	23
2. Poiana Cîmpina	15	7	6	2	27—12	20
3. Petrolul Berca	15	9	1	5	24—25	19
4. I.R.A. Cîmpina	15	7	4	4	19—12	18
5. Olimpia Rm. Sărat	15	7	3	5	23—21	17
6. Petrolistul Boldești	15	7	2	6	19—14	16
7. Luceafărul Focșani	15	6	4	5	28—25	16
8. Chimia Brazi	15	6	4	5	17—15	16
9. Chimia Buzău	15	6	4	5	19—18	16
10. Carpați Sinaia	15	7	1	7	27—19	15
11. Victoria Florești	15	7	0	8	19—22	14
12. Prahova Ploiești	13	6	1	8	19—20	13
13. Avîntul Măneciu	15	5	3	7	15—23	13
14. Portul Brăila	13	3	3	9	8—17	9
15. Comerțul Brăila	15	3	2	10	13—32	8
16. Carpați Nehoiu	15	2	3	10	14—39	7

SERIA A IV-A

Chimia Brăila	— Portul Constanța	2—1 (1—0)
I.M.U. Medgidia	— Ancora Galați	1—0 (1—0)
Electrica Constanța	— Cimentul Medgidia	3—1 (1—1)
Tehnometal Galați	— Viitorul Brăila	5—3 (2—0)
Dunărea Tulcea	— Voința Constanța	4—0 (2—0)
Granitul Babadag	— Arrubium Măcin	8—0 (3—0)
Rapid Fetești	— Marina Mangalia	1—1
Știința Constanța	— Constructorul Tulcea	nedisputat

(Corespondenți: I. Baltag, R. Avram, S. Nace, V. Ștefănescu, M. Topolschi, N. Fucigiu).

1. CHIMIA BRĂILA	15	11	1	3	21— 7	23
2. Marina Mangalia	15	8	5	2	24— 8	21
3. Portul Constanța	15	10	1	4	20—14	21
4. Dunărea Tulcea	15	8	4	3	23—10	20
5. Electrica Constanța	15	7	6	2	23—12	20
6. Viitorul Brăila	15	8	2	5	26—15	18
7. Ancora Galați	15	6	5	4	17—12	17
8. I.M.U. Medgidia	15	7	2	6	18—15	16
9. Cimentul Medgidia	15	7	1	7	19—15	15
10. Granitul Babadag	15	6	1	8	25—21	13
11. Rapid Fetești	15	3	6	6	19—23	12
12. Tehnometal Galați	15	4	3	8	18—30	11
13. Voința Constanța	15	2	5	8	11—27	9
14. Constructorul Tulcea	14	3	2	9	12—31	8
15. Știința Constanța	14	3	1	10	16—21	7
16. Arrubium Măcin	15	2	3	10	10—50	7

SERIA A V-A

Șoimii TAROM Buc.	— Dinamo Slobozia	5—2 (3—1)
T.M. București	— Laromet București	4—0 (0—0)
Argeșul Mihăilești	— Voința București	1—4 (0—2)
Azotul Slobozia	— Flacăra roșie Buc.	nedisputat
Triumf București	— Sportul Ciorogîrla	7—0 (2—0)
Tehnometal București	— Olimpia Giurgiu	3—4 (1—2)
Electronica Buc.	— Sirena București	2—3 (2—2)
I.O.R. București	— Unirea Tricolor Buc.	0—0

(Corespondenți: C. Hărea, I. Cucu, Gh. Vlad, I. Mătei, N. Stoean, D. Daniel, C. Pufu și O. Guțu).

1. VOINȚA BUCUREȘTI	15	10	3	2	37—10	23
2. Triumf București	15	9	4	2	32—13	22
3. T. M. București	15	6	7	2	21—11	19
4. Olimpia Giurgiu	15	8	2	5	28—22	18
5. Flacăra roșie București	14	7	4	3	21—15	18
6. Sirena București	15	7	2	6	30—21	16
7. I.O.R. București	15	5	6	4	19—16	16
8. Tehnometal București	15	5	5	5	19—23	15
9. Unirea Tricolor București	15	3	3	4	22—15	14
10. Electronica București	15	5	4	6	16—15	14
11. Azotul Slobozia	14	5	4	5	19—23	14
12. Șoimii TAROM Buc.	15	5	3	7	25—23	13
13. Laromet București	15	4	5	6	17—24	13
14. Dinamo Slobozia	15	2	5	8	15—35	9
15. Argeșul Mihăilești	15	4	1	10	19—45	9
16. Sportul ICMA Ciorogîrla	15	1	3	11	10—37	5

SERIA A VI-A

Chimia Tr. Măgurele	— Automatica Alexandria	2—1 (0—1)
Răsăritul Caracal	— Vulturii C-lung Muscel	6—0 (2—0)
Unirea Drăgășani	— Cimentul Fieni	4—1 (0—0)
Dacia Pitești	— ROVA Roșiorii de Vede	0—1 (0—0)
ARO C-lung Muscel	— Recolta Stoicănești	3—1 (2—0)
Petrolul Tîrgoviște	— Chimia Găești	3—1 (2—0)
Progresul Corabia	— Cetatea Tr. Măgurele	1—0 (0—0)
Petrolul Videle	— Textilistul Pitești	1—0 (0—0)

(Corespondenți: D. Grula, Gh. Donciu, F. Denghel, Al. Momete, P. Mateoiu, M. Avanu, C. Filip).

1. ROVA ROȘIORI	15	9	1	5	26—12	19
2. Răsăritul Caracal	15	8	3	4	25—12	19
3. Progresul Corabia	15	8	2	5	25—14	18
4. Automatica Alexandria	15	7	4	4	19—14	18
5. Chimia Tr. Măgurele	15	6	4	5	21—17	16
6. Petrolul Tîrgoviște	15	6	4	5	16—13	16
7. Chimia Găești	15	6	4	5	20—20	16
8. Dacia Pitești	15	5	5	5	26—19	15
9. Vulturii Cîmpulung	15	6	3	6	16—19	15
10. Cetatea Tr. Măgurele	15	5	5	5	16—17	15
11. Textilistul Pitești	15	5	3	7	14—16	13
12. Recolta Stoicănești	15	5	3	7	19—26	13
13. Unirea Drăgășani	15	4	5	6	16—27	13
14. A.R.O. Cîmpulung	15	4	4	7	16—24	12
15. Cimentul Fieni	15	4	4	7	16—25	12
16. Petrolul Videle	15	4	2	9	13—23	10

SERIA A VII-A

Energia Rovinari	— C.F.R. Craiova	0—1 (0—0)
A.S. Victoria Craiova	— Dunărea Calafat	1—1 (1—1)
Metalurgistul Sadu	— F.O.B. Balș	2—0 (1—0)
MEVA Drobeta Tr. Sev.	— Steagul roșu Plenița	3—2 (4—1)
Progresul Strehaia	— Metalul

ÎNCEPÎND DE AZI, LA BOSTON

ILIE NĂSTASE ÎȘI APĂRĂ TITLUL ÎN „TURNEUL CAMPIONILOR"

Oarecum descumpănită de „șocul" înfringerii americane în „Cupa Davis", lumea tenisului va privi, poate, cu o doză de scepticism ultimul start al sezonului. Numai John Newcombe poartă stindardul victorios al „cangurilor" australieni în această a patra ediție a „Turneului campionilor". Unde este Rod Laver? Un răspuns autorizat ni-l dă clasamentul din chenar, care încheie maratonul Marelui Premiu. Toți participanții la finala de la Cleveland au primit puncte, dar aceasta nu a fost suficient pentru a-l scoate pe „veteranul" Laver din poziția sa modestă și a-l promova în rîndul „primilor 8". Am putea spune, în completare, că el n-a cîștigat nici un turneu în aer liber și ultima sa victorie în acest an datează din sezonul „indoor" (februarie, la Toronto).

Preferabil, deci, să luăm acest 5—0 încasat de Smith și Gorman drept ceea ce este, adică o foarte mare surpriză. De 18 ani, echipa S.U.A. n-a mai fost învinsă la scor net, pe teren propriu. Mai exact, din 1955, cînd ceda tot Australiei trofeul, la Forest Hills. Pe atunci juca încă Rosewall pentru echipa de la Antipozi, azi lăsat pe tușă...

Iar John Newcombe, prin finișul său impresionant, se ridică drept un demn rival al premiatului F.I.L.T., Ilie Năstase. Cei doi principali favoriți ai ultimului turneu, care începe azi la „John Hynes-Auditorium" din Boston, se vor întîlni încă din preliminariile întrecerii. Deși australianul a trecut pe locul doi în clasamentul final, organizatorii au decis să nu schimbe compoziția grupelor anunțate inițial. Aceasta probabil și la sugestia gazdelor, care n-ar fi dorit să-l vadă în prima zi pe Smith jucînd din nou cu Newcombe. „Uriașul" american trebuie, probabil, menajat!

Dacă modificări de ultimă oră nu se vor produce, programul primelor trei zile ale turneului arată astfel: **marți**: Okker — Smith, Connors — Orantes, Newcombe — Kodes, Năstase—Gorman; **miercuri**: Năstase — Kodes, Newcombe — Gorman, Smith — Connors, Okker — Orantes; **joi**: Smith — Orantes, Okker — Connors, Năstase — Newcombe, Kodes — Gorman. Ca și la Barcelona, în precedenta ediție a turneului, urmează semifinale „încrucișate", între primii doi clasați din fiecare grupă. Iar finala, în ultima zi, sîmbătă.

De pe acum, se fac obișnuitele speculații asupra rezultatului întrecerii. Comentatorii agențiilor internaționale de presă sînt de părere că Boston-ul va desemna pe adevăratul tenisman nr. 1 al anului, trebuind să aleagă între Năstase și Newcombe. Dacă alte surprize nu sînt pe drum...

Evident, lupta se anunță foarte deschisă. Sau exact cît trebuie pentru a face această cădere de cortină a sezonului de tenis '73 de-a dreptul pasionantă.

Radu VOIA

GRUPA 1	GRUPA 2
1. ILIE NĂSTASE	1. TOM OKKER
2. JOHN NEWCOMBE	2. MANUEL ORANTES
3. JAN KODES	3. JIM CONNORS
4. TOM GORMAN	4. STAN SMITH

Clasamentul final al Marelui Premiu F. I. L. T.

1.	**I. NĂSTASE** (România)	610 p
2.	**J. Newcombe** (Australia)	512,5 p
3.	**T. Okker** (Olanda)	498 p
4.	**J. Connors** (S.U.A.)	383 p
5.	**M. Orantes** (Spania)	358,5 p
6.	**J. Kodes** (Cehoslovacia)	315 p
7.	**S. Smith** (S.U.A.)	277 p
8.	**T. Gorman** (S.U.A.)	270 p
9.	**B. Borg** (Suedia)	240 p
10.	**A. Ashe** (S.U.A.)	236 p
11.	**R. Laver** (Australia)	230 p
12.	**N. Pilici** (Iugoslavia)	210 p
13.	**J. Fillol** (Chile)	203 p
14.	**R. Ramirez** (Mexic)	186,5 p
15.	**O. Parun** (Noua Zeelandă)	177 p
16.	**V. Amritraj** (India)	169,5 p
17.	**K. Rosewall** (Australia)	169 p
18—19.	**K. Meiler** (R.F. Germania) și **E. Dibbs** (S.U.A.)	155 p
20—21.	**A. Metreveli** (U.R.S.S.) și **M. Riessen** (S.U.A.)	141 p.

„SALATIERA DE ARGINT" PLEACĂ SPRE AUSTRALIA

AMERICANII ÎNVINȘI CU 5-0 ÎN FINALĂ...

CLEVELAND, 3 (Agerpres). — Finala celei de-a 62-a ediții a „Cupei Davis", disputată între echipele Australiei și S.U.A., s-a încheiat cu scorul de 5—0 în favoarea tenismanilor australieni, care au cîștigat și ultimele două partide de simplu: John Newcombe l-a învins cu 6—2, 6—1, 6—3 pe Tom Gorman, iar Rod Laver l-a întrecut cu 6—3, 6—4, 3—6, 6—2 pe Stan Smith.

Astfel echipa Australiei a recucerit mult mai ușor decît se aștepta „Salatiera de argint", cedată formației americane în anul 1968 la Adelaide. Australienii cîștigă pentru a 23-a oară prestigiosul trofeu, pe care l-au disputat de 38 de ori în finală, 28 dintre acestea fiind susținute cu selecționata S.U.A. Scorul întîlnirilor Australia — S.U.A., în finala Cupei Davis, este acum de 15—13 pentru jucătorii de la Antipozi.

Victoria totală a echipei Australiei în meciul de la Cleveland se datorește desigur revenirii în formație a valoroșilor săi jucători profesioniști, în special lui Rod Laver, care, în ciuda celor 35 de ani ai săi, a făcut o strălucită demonstrație de tenis modern — notează corespondentul agenției „France Presse". Căpitanul echipei australiene, Neale Fraser, ar fi dorit să-l facă părtaș la acest succes și pe veteranul echipei, Ken Rosewall (39 de ani), opunîndu-l lui Stan Smith în ultima partidă de simplu, dar americanul a declarat că joacă numai împotriva lui Laver. În cazul unei schimbări, Ralston l-ar fi utilizat pe Marty Riessen.

Cum cei doi căpitani nu au căzut de acord, 4 000 de spectatori prezenți în sala Auditorium au asistat la un duel Laver—Smith, terminat cu o victorie clară a australianului. Jucînd cu precizia unui ceasornic, Laver a dovedit că rămîne unul dintre cei mai buni tenismani ai lumii. Serviciile sale puternice, passing-shoturile în diagonală, mingile lifțate l-au descumpănit pe Smith care, este adevărat, nu a mai arătat forma din ultimii ani.

Astfel, „Salatiera de argint" revine în vitrina federației australiene de tenis, după o întrerupere de șase ani.

O fotografie care intră în istoria „Cupei Davis": australienii G. Masters, J. Newcombe, M. Anderson, N. Fraser, R. Laver, K. Rosewall și C. Dibley savurîndu-și victoria
Telefoto: A.P.-AGERPRES

TELEX

În meciul de șah U.R.S.S. — Iugoslavia (echipe mixte), care se disputā la Tbilisi, după două tururi scorul este de 15½—7½ p în favoarea gazdelor, o partidă fiind întreruptă. Campioana mondială Nona Gaprindașvili a cîștigat partida cu Jivkovici, iar Vagunian a învins pe Rukavina.

■

După consumarea a șase runde și a partidelor întrerupte, în turneul de șah de la Madrid conduc Wolfgang Uhlmann (R.D. Germană), Vlastimil Hort (Cehoslovacia) și Furman (U.R.S.S.) — cu cîte 4½ p. În runda a 6-a, Tukmakov l-a învins pe Kaplan, Browne pe Garcia, iar Furman a cîștigat la Bellon. S-au încheiat remiză partidele: Hort — Planinc; Uhlmann — Andersson; Pomar — Portisch; Liubojevici — Karpov. Rezultate înregistrate în partidele întrerupte: Hort — Browne 1—0; Karpov — Bellon ½—½.

■

Proba de slalom special din cadrul concursului de schi de la Neustift (Austria) a revenit sportivului polonez Andrezej Bachleda, cronometrat cu timpul de 88,63 sec. Pe locurile următoare s-au clasat austriecii Hans Hinterseer și Hans Knlewasser — ambii în 88,77 și italianul Fausto Radici — 88,84.

■

Tradiționalul concurs de maraton de la Fukoka (Japonia) a fost cîștigat și în acest an de atletul american Frank Shorter, campion olimpic la Jocurile de la München. Învingătorul a parcurs clasica distanță de 42,195 km în 2h 11:45, fiind urmat de canadianul Brain Armstrong — 2h 13:43, Ekhard Lesse (R.D. Germană) — 2h 13:53,8, John Underson (S.U.A.) — 2h 15:52,8 și Kenichi Otsuki (Japonia) — 2h 16:17,3. Aceasta a fost cea de a treia victorie consecutivă obținută de Frank Shorter în maratonul de la Fukoka.

■

Peste 3 000 de spectatori au urmărit la Graz întîlnirea amicală de hochei pe gheață dintre reprezentativa U.R.S.S. și formația A.K. Graz, care activează în prima ligă a campionatului austriac. Hocheiștii sovietici au obținut victoria cu scorul de 18—3 (3—1, 5—1, 8—1).

SLĂBESC HĂȚURILE APARTHEIDULUI?

Reduta apartheidului e supusă — și pe plan sportiv — unor serioase convulsiuni, determinate de presiuni externe și de interese interne. În țara în care doctorul Christian Barnard face de 6 ani acte de mare omenie prin transplanturile cardiace, se menține instituția antiumană a discriminării rasiale legiferate.

Evenimente foarte recente ar părea să indice — cel puțin în domeniul sportului — oarecari tendințe de liberalizare în politica segregaționistă a Africii de Sud. Fenomenul trebuie însă considerat cu atenție.

Exclusă timp de două olimpiade din arena încununată cu cele cinci cercuri înlănțuite, mișcarea sportivă sud-africană n-a întîrziat să simtă urmările grave ale izolării. La aceasta s-a adăugat hotărîrea unor federații internaționale de a exclude de la orice activitate pe supușii federatiilor de la Pretoria, Johannesburg, Capetown.

În fața acestei puternice presiuni mondiale, cu evidente repercursiuni asupra dezvoltării vieții sportive din sudul continentului african, autoritățile locale au căutat mijloacele cele mai comode de a-și exprima „bunele sentimente" și de a comufla, pe cît posibil, esența politicii de apartheid. Și a fost găsită soluția — probabil singura — potrivit căreia campania „porțile deschise" s-a aplicat marelui „show" se acorda vize de intrare în citadela apartheidului, iată-i pe cei doi sportivi negri apărînd, pentru prima oară, în terenuri și în arene care niciodată nu au fost accesibile oamenilor de culoare. Este mai puțin important faptul că prilejul a fost folosit de cei doi sportivi de peste Ocean pentru succese sportive. Tenismanul a ajuns în finală cu Jimmy Connors, iar boxerul și-a păstrat titlul de campion mondial la categoria semigrea învingînd pe Pierre Fourie, considerat a fi „speranța albă" locală. Acestea pot fi cel mult victorii personale, care justifică într-un fel opțiunea de orgoliu a sportivilor negri care au acceptat să apară în inima apartheidului, pentru a-l ridiculiza la el acasă.

Din punctul de vedere al adversarilor apartheidului, aceasta nu este firește soluția ideală. Cei ce condamnă segregaționismul și orice fel de discriminare rasială știu că problema nu se rezolvă cu compromisuri.

Este, de altfel, semnificativ faptul că tentativele de mascare a apartheidului în sport sînt mereu... demascate de vești la zi. Iată ultima, pe care ne-o furnizează agenția Associated Press: nu numai că, în continuare, sportivilor albi nu li se îngăduie să „conviețuiască" pe același teren cu sportivii negri, dar „sportivii negri nu sînt autorizați să dispute meciuri cu sportivii mulatri decît în virtutea unei aprobări speciale, care se va acorda doar la cererea scrisă prezentată cu trei săptămîni înainte de eveniment!".

În asemenea condiții, nu este de mirare că recent — în ciuda unor traditionale relații — autoritățile sportive din Australia și Noua Zeelandă au interzis contactele cu sportivii din Africa de Sud. Din aceeași pricină, Noua Zeelandă a renunțat la organizarea competiției mondiale feminine de tenis „Cupa Federației", pentru a nu fi obligată să primească pe jucătoarele sud-africane...

Victor BANCIULESCU

COMENTARIUL SĂPTĂMÎNII

sportiv, adică celui aparținînd mai curînd industriei spectacolului decît adevăratei lumi sportive. Această soluție prezenta avantajul de a nu atinge principiile fundamentale ale apartheidului și — concomitent — de a liniști (aparent convingător) lumea asupra intențiilor cercurilor sportive sud-africane de a slăbi hățurile discriminării.

În consecință, în cursul aceleiași luni noiembrie, jucătorul american de tenis Arthur Ashe și boxerul american Bob Foster au evoluat în Africa de Sud. Ceea ce îi leagă pe cei doi sportivi americani este — în acest caz — culoarea pielii lor. După repetate refuzuri de a li

ȘPORTUL ÎN LUME

12 ECHIPE REPREZENTATIVE FEMININE ȘI DISPUTĂ TROFEUL SUPREM LA HANDBAL

● **A V-a ediție a C.M. debutează simbătă în patru orașe din Iugoslavia** ● **Formația României joacă la Zavidovici cu Japonia și Norvegia** ● **Finalele vor avea loc la Belgrad**

La sfîrșitul acestei săptămîni, mai precis sîmbătă 8 decembrie, se dă startul în disputele finale ale celei de a 5-a ediții a campionatului mondial de handbal feminin. Găzduită de Iugoslavia, această ediție va cunoaște un nivel tehnic net superior edițiilor anterioare. Ne determină să facem această anticipație nu numai evoluția firească a handbalului feminin, ci — îndeosebi — faptul că el a fost puternic stimulat de acceptarea lui în familia sporturilor olimpice. Programarea handbalului feminin pe afișul J.O. de la Montreal a dat un puternic imbold practicanților acestei discipline, tehnicienilor, federațiilor de specialitate. S-au înmulțit evident întrecerile internaționale, se fac pregătiri intense în țări care altădată nu puneau preț decît pe competiția propriu-zisă, se caută (și se găsesc!) metode adecvate pentru sporirea eficienței în atac, pentru un sistem defensiv ferm.

În aceste condiții, lupta devine acerbă, fiecare întîlnire contînd enorm pentru îndeplinirea scopului final. Reprezentativa României pleacă în Iugoslavia animată de dorința de a urca pe podiumul de premiere. Stă în puterea ei să realizeze acest lucru. Formația are o valoare bine exprimată în acest sfîrșit de sezon și este — așa cum o afirmă antrenorii ei (prof. **Constantin Popescu** și prof. **Dan Bălășescu**) — bine pregătită, dornică să se afirme.

Nu va fi ușor. Echipa României trebuie — mai întîi — să treacă de selecționatele Japoniei (cine poate să știe ce surprize pregătesc sportivele nipone?) și Norvegiei, apoi să străbată cu bine dificilul „parcurs" al grupei semifinale și — simbătă 15 decembrie — să se prezinte la același nivel maxim al potențialului său în sala Pionir din Belgrad, sala disputelor finale. Să nu uităm, însă, că și alte echipe (și nu puține...) își propun cam același lucru. Handbaliștele noastre vor putea izbîndi adăugînd valorii lor și o mare putere de luptă, abnegație, luciditate în momentele cheie. Nutrim speranța că acestea vor fi atu-urile lor.

PARTICIPANTELE ȘI SISTEMUL DE JOC

Din cele 16 echipe care s-au întrecut în preliminarii au obținut calificarea 6, alăturîndu-se altor 6 calificate direct. Astfel că în cele 9 orașe iugoslave se vor întrece următoarele reprezentative naționale:

Grupa A — **Ungaria, Cehoslovacia, R. F. Germania**;

Grupa B — **ROMÂNIA, Japonia, Norvegia**;

Grupa C — **R. D. Germană, U.R.S.S., Polonia**;

Grupa D — **Iugoslavia, Danemarca, Olanda.**

Cele 4 grupe își vor desfășura întrecerile în orașele **Sarajevo, Zavidovici, Sibenik** și **Varazdin**, în zilele de 8, 9 și 10 decembrie. Echipele vor juca fiecare cu fiecare, urmînd ca primele două clasate în fiecare grupă să se califice pentru semifinale. Rezultatul meciului jucat în grupă între cele două echipe calificate în faza superioară a C.M. contează în semifinale.

Simona Arghir *șutează la poartă cu toată opoziția defensivei iugoslave. (Fază dintr-o întîlnire România — Iugoslavia, desfășurată în cadrul „Trofeului Carpați", ce s-ar putea reedita cu prilejul finalelor C.M.).*

Grupele semifinale sînt găzduite de orașele **Negotin** (grupa I, cu echipele clasate pe locurile I—II în grupele preliminare A și B) și **Zagreb** (grupa a II-a, cu echipele clasate pe locurile I—II în grupele preliminare C și D). Partidele sînt programate în zilele de 12 și 13 decembrie. După încheierea întîlnirilor, se stabilesc clasamentele locurilor 1—4 în fiecare semifinală. La 15 decembrie sînt programate în sala Pionir din Belgrad meciurile finale. Cîștigătoarele grupelor semifinale vor juca pentru locurile 1—2, cele clasate pe locurile II se vor întîlni pentru stabilirea ocupantelor locurilor 3 și 4, cele clasate pe poziția a III-a își vor disputa locurile 5—6, iar cele de pe ultimul loc vor concura pentru locurile 7—8. În același timp, între 12 și 14 decembrie, au loc la **Novi Sad** și **Zombor** meciurile din turneul pentru locurile 9—12, în care vor fi angajate echipele clasate pe locurile 3 în cele 4 grupe preliminare.

6 SELECȚIONATE CONCUREAZĂ CU ȘANSE LA PRIMUL LOC

Campionatul mondial de handbal feminin are o istorie relativ scurtă. Înființat în anul 1957, el a programat pînă acum 4 ediții, aflîndu-se în pragul celei de a V-a (care, după cum se știe, se dispută între 8 și 15 decembrie în Iugoslavia). Iată o succintă istorie a „mondialelor".

● **Iugoslavia** a găzduit în anul 1957 (13—20 iulie) prima ediție a C.M. Meciurile au avut loc în aer liber. Clasamentul final: 1. **Cehoslovacia**, 2. Ungaria, 3. Iugoslavia. **Reprezentativa României s-a clasat pe locul 9.**

● A doua ediție a C.M. de handbal feminin s-a desfășurat în **România** (7—15 iulie, 1962). Găzduite de orașele București, Ploiești, Brașov și Sibiu, întrecerile s-au bucurat de un mare succes. Satisfacția a fost deplină, deoarece echipa României (antrenori — **Constantin Popescu** și **Nicolae Nedef**) a cucerit titlul suprem. Clasament final: 1. **ROMÂNIA**, 2. Danemarca, 3. Cehoslovacia.

● Din 1965, cînd în **R. F. Germania** s-a disputat (între 7 și 13 noiembrie) cea de a III-a ediție a C.M., întrecerile au avut loc numai în săli. Clasament final: 1. **Ungaria**, 2. Iugoslavia, 3. R. F. Germania. **Echipa României s-a clasat pe locul 6.**

● Au trecut 6 ani pînă cînd s-a desfășurat ediția a IV-a a C.M. de handbal feminin. Ea a fost găzduită de mai multe orașe din **Olanda** și a adus în fruntea ierarhiei reprezentativa R. D. Germane, care domina categoric, de mai multă vreme, activitatea internațională. Clasament final: 1. **R.D. Germană**, 2. Iugoslavia, 3. Ungaria, 4. România.

● Pentru al 5-lea titlu mondial concurează cu șanse mari nu mai puțin de 6 reprezentative: **Iugoslavia, R. D. Germană, România, Ungaria, U.R.S.S. și Danemarca.**

Hristache NAUM

C. M. UNIVERSITARE DE HANDBAL ÎN 1975, ÎN ROMÂNIA

ROMA, 3 (Agerpres). — La Torino, în cadrul unei reuniuni a Biroului Federației internaționale a sportului universitar, președintele acestui for, **Primo Nebiolo**, a anunțat datele și locurile de desfășurare a principalelor competiții sportive rezervate studenților. Astfel, **Campionatele mondiale universitare de handbal se vor disputa în anul 1975 în România,** cele europene de fotbal sînt programate în anul 1974 în Franța (cu finala la Nisa), cele de judo în Belgia, iar cele de ciclism în U.R.S.S. În ceea ce privește Jocurile mondiale universitare de vară — ediția 1975, Primo Nebiolo a anunțat că această competiție a fost atribuită orașului Belgrad.

În „Turneul campioanelor" la volei

DINAMOVIȘTII BUCUREȘTENI PE LOCUL 6

La Suhl a luat sfîrșit tradiționala competiție masculină de volei „Turneul campioanelor", la care au luat parte șase dintre echipele de club cu renume în voleiul internațional. Dinamo București, lipsită de cîțiva titulari, a continuat seria... înfrîngerilor începută la Leipzig (unde s-au desfășurat primele două etape ale turneului) La Suhl, voleibaliștii bucureșteni au fost întrecuți cu 3—0 de T.S.K.A. Moscova, cu 3—1 de Dukla Liberec și, în ultima zi, cu 3—1 (3, 12—9, 7) de Resovia Rzeszow. Dinamo a utilizat următoul sextet de bază: **Tîrlici, Păușescu, Marinescu, Dumănoiu, Schneiber, Vraniță.** O comportare foarte bună a avut campioană sovietică T.S.K.A., nelnvînsă în turneu.

Iată clasamentul final: 1. **T.S.K.A. Moscova** 10 p (15:2), 2. S.C. Leipzig 9 p (13:3), 3. Dukla Liberec 8 p (9:9), 4. Resovia Rzeszow 7 p (7:12), 5. Nippon Kokan Tokio 6 p (7:14), 6. Dinamo București 5 p (4:15).

CAMPIONATE DE FOTBAL ÎN EUROPA

IUGOSLAVIA (etapa a 16-a): Steaua Roșie Belgrad — Zeleznicîar 3—1; Dynamo Zagreb — F.C. Zagreb 1—1; Vojvodina Novi Sad-Vardar Skoplie 1—0; Bor—Sloboda Tuzla 0—0; Radnicki Niș — Partizan Belgrad 1—1; Celik Zenica—Velez Mostar 1—1; Sarajevo—Proletar Zrenianin 3—2; Borac Banja Luka—Hajduk Split 0—0; OFK Beograd—Olimpia Liubliana 1—0.

Clasament: **1. Radnicki Niș — 22 p; 2. Steaua Roșie Belgrad — 19 p; 3. Celik Zenica — 19 p.**

CEHOSLOVACIA (ultima etapă a turului): Slavia Praga—ZVL Jilina 1—0; Zbrojovka Brno—Tatran Presov 4—0; AC Nitra—Slovan Bratislava 1—1; Banik Ostra—SKLO Unio Teplice 2—1; VSS Kosice—Lokomotiv Kosice 1—0; Inter Bratislava—Skoda Plsen 6—1; Spartak Trnava—Sparta Praga 1—1.

Clasament: 1. **Slovan Bratislava — 20 p; 2. Dukla Praga — 19 p; 3. Banik Ostrava — 19 p.**

BULGARIA (etapa a 14-a): Lokomotiv Sofia—Spartak Pleven 2—1; T.S.K.A. Septemvrisko Zname Sofia — Lokomotiv Plovdiv 3—2; Akademik Sofia — Minior Pernik 3—2; Beroe Stara Zagora — Spartak Varna 4—0; Iantra Gabrovo—Slavia Sofia 0—2. Celelalte meciuri au fost amînate.

Clasament: 1. **Spartak Levski Sofia — 25 p (un joc mai puțin); 2. T.S.K.A. — 20 p; 3. Lokomotiv Plovdiv — 16 p.**

SPANIA (etapa a 12-a): Valencia—Granada 1—1; C.F. Barcelona—Gijon 5—1; Malaga—Saragossa 0—1; Oviedo—Atletico Bilbao 0—1; Atletico Madrid—Murcia 4—1; Las Palmas — Castellon 2—0; Elche—Real Madrid 1—0; Santander—Real Sociedad 0—0; Celta Vigo—Espanol Barcelona 1—2.

Clasament: 1. **Valencia — 16 p; 2. C.F. Barcelona — 14 p; 3. Atletico Bilbao — 14 p.**

ELVEȚIA (etapa a 12-a): Chiasso—F.C. Zurich 0—1; Lausanne—F.C. Basel 2—0; Servette Geneva—St. Gall 1—0; Young Boys Berna—Sion 3—3. Restul partidelor au fost amînate.

Clasament: 1. **F.C. Zurich — 21 p; 2. Lausanne — 15 p;** (un joc mai puțin); 3. **Neuchatel — 14 p.** (două jocuri mai puțin).

PORTUGALIA (etapa a 11-a): Benfica Lisabona—Sporting 2—0; Guimaraes—Academica 1—0; F.C. Porto—Olhanense 2—0; Montijo—Barreirense 1—0; C.U.F.—Vitoria Setubal 2—1; Oriental—Leixoes 3—2; Belenenses—Beira Mar 2—1; Farense—Boavista 4—1.

Clasament: 1. **Vitoria — 19 p; 2. Benfica — 18 p; 3. Sporting — 17 p.**

Acimovici, *conducător de joc la Steaua roșie și în reprezentativa Iugoslaviei*

FOTBALIȘTII SOVIETICI ÎNVINGĂTORI LA CALI

BOGOTA, 3 (Agerpres). — Continuîndu-și turneul în America de Sud, selecționata cluburilor sovietice de fotbal a jucat la Cali, în Columbia, cu formația „America". Fotbaliștii sovietici au terminat învingători cu scorul de 1—0 (0—0), prin golul înscris în minutul 46 de Oniscenko. În continuare, selecționata sovietică va evolua în Ecuador.

ÎN PRELIMINARIILE C. M. DE FOTBAL

Turneul final al zonei Americii de Nord, Centrale și Mării Caraibilor, disputat în cadrul preliminariilor campionatului mondial, a programat la Port au Prince o nouă partidă, între selecționatele **Haiti** și **Antilelor Olandeze.** Victoria a revenit cu scorul de 3—0 (2—0) fotbaliștilor din Haiti, prin golurile marcate de **Sannox** (2) și **Desire.** Meciul a fost urmărit de peste 30 000 de spectatori. După disputarea primei etape a turneului, clasamentul arată astfel:

1. Haiti	1	1	0	0	3—0	2
2. Honduras	1	1	0	0	2—1	2
3—4. Mexic	1	0	1	0	0—0	1
3—4. Guatemala	1	0	1	0	0—0	1
5. Trinidad-Tobago	1	0	0	1	1—2	0
6. Antilele Olandeze	1	0	0	1	0—3	0

SPORTIVI ROMÂNI PESTE HOTARE

● **HALTERE.** În localitatea poloneză Semianowice s-a desfășurat întîlnirea internațională amicală de haltere dintre formația locală Gornik și echipa Rapid București. Gazdele au terminat învingătoare cu scorul de 5—3. Victoriile echipei române au fost realizate de **Marian Grigoraș, Aurel Miuț** și **Vasile Davidoiu.**

● **HANDBAL.** Turneul internațional de handbal (echipe de junioare), desfășurat la Belszowica (Polonia), a fost cîștigat de formația locală Zgoda, care, în meciul pentru locurile 1—2, a întrecut cu scorul de 16—8 (7—1) **o selecționată a orașului Brașov.**

● **LUPTE.** Ieri au plecat spre Iran luptătorii **Petroniu Androne** (cat. 68 kg), **Emilian Cristian** (74 kg), **Vasile Iorga** (82 kg) și **Ladislau Simon** (+100 kg), care în zilele de 6—9 decembrie vor participa la Teheran, la marele turneu de „libere" dotat cu „**Cupa Aryamehr**". Cei patru sportivi români sînt însoțiți de antrenorul brașovean **Ion Mureșan.**

● **ȘAH.** Cea de-a 5-a ediție a „Cupei campioanelor europene" la șah a început la Vrnjacka Banja cu participarea a 13 șahiste din 10 țări. **România este reprezentată de Gertrude Baumstarck,** care în prima rundă a cîștigat la italianca Anggelleri, iar în runda a doua a fost liberă din cauza numărului impar de concurente.

● **TENIS.** Au luat sfîrșit întrecerile celei de-a 2-a ediții a Campionatelor internaționale de tenis ale Braziliei. **În finala probei de dublu bărbați, românii Ion Țiriac și spaniolul Manuel Santana au învins cu 5—7, 7—6, 6—3 perechea Zeliko Franulovici (Iugoslavia) — Cliff Drysdale (R.S.A.).** Proba de simplu bărbați s-a încheiat cu victoria lui Cliff Drysdale, care l-a întrecut în finală cu 7—6, 7—6 pe brazilianul Edson Mandarino.

● **VOLEI.** La Lier (Belgia) s-a desfășurat prima întîlnire dintre formația locală **Rebels** și **Steaua București,** contînd pentru turul II al „Cupei cupelor" la volei masculin. Surprinzător, victoria a revenit echipei belgiene cu 3—0 (6, 13, 7). Conform înțelegerii anterioare, meciul revanșă se va disputa tot pe terenul formației Rebels!

ULTIMELE REZULTATE ▪ ULTIMELE ȘTIRI ▪ ULTIMELE REZULTATE

LIDERII AU ÎNTRERUPT ÎN RUNDA A 17-A A CAMPIONATULUI DE ȘAH

Aseară, în runda a 17-a a finalei campionatului național masculin de șah, liderii au întrerupt cu avantaj partidele susținute: Gheorghiu, cu albele, la Șuta, iar Ciocîltea, cu negrele, la Urzică. Celelalte rezultate: **Șubă — Neamțu ½—½, Ghițescu — Partoș** într., **Rădulescu — Ghizdavu 0—1, Rotariu — Pavlov ½—½, Botez — Stanciu** într., **Mititelu — Georgescu 1—0, Ungureanu — Vaisman** într., **Ilijin — Buza ½—½.**

Partide întrerupte: **Rădulescu — Gheorghiu ½—½, Urzică — Vaisman ½—½, Pavlov — Ghițescu 0—1, Partoș — Ilijin 1—0, Buza — Botez 0—1.** În runda a 16-a, două rezultate au fost consemnate după încheierea timpului regulamentar de joc: **Șuta — Rădulescu 0—1** și **Georgescu — Ungureanu ½—½.**

În clasament: Gheorghiu și Ciocîltea 10½ (1), Șubă 10½.

Azi dimineață se dispută întreruptele; după-amiază, runda a 18-a, penultima.

CAMPIONATELE DE TENIS DE MASĂ ALE SCANDINAVIEI

Campionatele internaționale de tenis de masă ale Scandinaviei au luat sfîrșit la Malmö. Sportivii din R. P. Chineză au cîștigat două probe: **simplu femei** (în finală, Iu Cin-cia a învins-o cu 21—18, 21—13 22—20 pe compatrioata sa Lin Sin-ien) și **dublu mixt** (în finală, cuplul Lu Iuan-șen, Lin Sin-ien a dispus cu 22—20, 18—21, 21—19, 21—14 de perechea cehoslovacă Orlovski — Grofova). Proba de simplu bărbați a revenit iugoslavului Surbek, învingător cu 14—21, 21—14, 17—21, 21—17, 21—17 în finala susținută cu maghiarul Gergely. În celelalte două finale s-au înregistrat următoarele rezultate: **dublu bărbați:** Johansson, Bengtsson (Suedia) — Stipancici, Surbek (Iugoslavia) 21—16, 21—12, 21—12; **dublu femei:** Hammersley (Anglia), Kishazi (Ungaria) — Grofova, Ridlova (Cehoslovacia) 16—21, 21—12, 21—12.

Redacția și administrația: București, str. Vasile Conta nr. 16; telefoane: centrală 11.10.05, secția corespondenți 11.51.09, interurban 72 și 286; telex: sportrom buc. 180, Tiparul „I. P. „Informația", București 40.368

PROLETARI DIN TOATE ȚĂRILE, UNIȚI-VĂ!

Sportul

ZIAR AL CONSILIULUI NAȚIONAL PENTRU EDUCAȚIE FIZICĂ ȘI SPORT

ANUL XXIX — Nr. 7615 | 4 PAGINI 30 BANI | Miercuri 5 decembrie 1973

VIZITA PREȘEDINTELUI NICOLAE CEAUȘESCU ÎN S.U.A.

● Interes deosebit în rîndurile opiniei publice americane ● Un moment remarcabil în evoluția raporturilor româno-americane ● Ceremonia primirii la Casa Albă ● Începerea convorbirilor dintre președinții Ceaușescu și Nixon ● Dejun oficial în cinstea conducătorului statului român

Ziua de marți, 4 decembrie, se înscrie, fără îndoială, ca un moment remarcabil în evoluția raporturilor româno-americane. Aceasta marchează începutul vizitei oficiale pe care președintele Consiliului de Stat al Republicii Socialiste România o întreprinde în Statele Unite ale Americii, împreună cu tovarășa Elena Ceaușescu, la invitația președintelui Richard Nixon și a soției sale, Patricia Nixon.

După vizita din 1969 în România a șefului statului american — prima efectuată de un președinte al S.U.A. într-o țară socialistă — și după vizita conducătorului statului nostru, un an mai tîrziu, în Statele Unite, este, așadar, pentru a treia oară cînd cei doi președinți se întîlnesc.

Capitala Statelor Unite, frumosul oraș Washington — a cărui piatră de temelie a fost pusă în mod simbolic exact cu trei secole după descoperirea Americii de către Cristofor Columb — s-a pregătit să facă o primire deosebită oaspeților, cu cele mai înalte onoruri de stat. Întreaga zonă denumită „Triunghiul", unde sînt situate impozantul edificiu al Casei Albe, cea mai mare parte a ministerelor și alte instituții federale, este pavoazată cu drapele de stat ale României și S.U.A. În marele parc al Casei Albe — unde se desfășoară ceremonia oficială — au venit în întîmpinarea președintelui Consiliului de Stat un mare număr de locuitori ai capitalei, care poartă stegulețe ale celor două țări. Camerele de luat vederi, prezența masivă a corespondenților și trimișilor speciali, fotoreporterilor, reprezentînd principalele organe de presă și posturile de radio și televiziune din S.U.A., jurnale de actualități cinematografice, publicații de mare tiraj de peste hotare, agențiile internaționale de presă, reflectă grăitor interesul deosebit stîrnit în rîndul opiniei publice din S.U.A., ca și de pe alte meridiane, de această vizită, conturînd atmosfera specifică evenimentelor politice de mare anvergură.

Transmisia în direct de către televiziunea română a primirii de la Casa Albă a permis și milioanelor de telespectatori din țara noastră să ia cunoștință, chiar în momentul desfășurării lor, de secvențele pline de solemnitate cu care a debutat vizita oficială a șefului statului român.

Ora 10,25 (ora locală). Elicopterul special, cu care au călătorit de la Camp David, președintele Nicolae Ceaușescu și tovarășa Elena Ceaușescu, aterizează. Oaspeții sînt invitați de Marion Smoak, șeful protocolului Casei Albe, să ia loc într-o limuzină, care se îndreaptă spre Casa Albă. Se străbat aleile parcului, străjuite de ofițeri în uniformă de gală, care poartă în bandulieră steagurile României și S.U.A. Trompeții dau onorul. Numeroși cetățeni aflați de-a lungul aleilor parcurse fac o caldă și spontană manifestare de simpatie oaspeților, își exprimă, prin aplauzele lor, sentimentele de prietenie față de poporul României, stima și considerația față de conducătorul ei.

Limuzina se oprește la intrarea din sud a Casei Albe, bogat ornamentată, cu un balcon larg, spre care urcă o scară maiestuoasă. Aci, cu cîteva momente înainte, au sosit președintele Richard Nixon și doamna Patricia Nixon. La coborîrea din limuzină a oaspeților, președintele S.U.A. salută cu căldură pe președintele Nicolae Ceaușescu, urîndu-i bun venit. Președintele Consiliului de Stat își exprimă satisfacția de a-l întîlni din nou pe președintele american. La rîndul ei, doamna Patricia Nixon salută cu cordialitate pe tovarășa Elena Ceaușescu.

Marți, 4 decembrie, la Casa Albă au avut loc convorbiri oficiale între președintele Consiliului de Stat al Republicii Socialiste România, Nicolae Ceaușescu și președintele Statelor Unite ale Americii, Richard Nixon.

Au fost abordate probleme privind relațiile româno-americane, precum și probleme internaționale de interes comun.

Au asistat George Macovescu, ministrul afacerilor externe al României, și Henry Kissinger, secretar al Departamentului de Stat al Statelor Unite.

Convorbirile s-au desfășurat într-o atmosferă de prietenie și cordialitate, în spiritul raporturilor dintre România și Statele Unite.

★

Marți, 4 decembrie, tovarășul Manea Mănescu, vicepreședinte al Consiliului de Miniștri, președintele Comitetului de Stat al Planificării, a avut o întîlnire de lucru cu prof. Herbert Stein, președintele Consiliului consilierilor economici ai președintelui Richard Nixon.

Au fost abordate stadiul relațiilor economice dintre cele două țări și posibilitățile lor de extindere, atît în ce privește schimbul de mărfuri, cît și cooperarea industrială și tehnico-științifică.

★

Secretarul de stat Henry Kissinger a oferit, la sediul Departamentului de Stat al S.U.A., un dejun în onoarea președintelui Consiliului de Stat al Republicii Socialiste România, Nicolae Ceaușescu.

Dejunul a decurs într-o ambianță de cordialitate.

ASTĂZI, ÎN ȘAPTE ORAȘE

OPTIMILE „CUPEI ROMÂNIEI" LA FOTBAL

Competiția-surpriză, competiția k.o., competiția marilor afirmări sau — cum obișnuim să-i spunem mai des — competiția nr. 2 a fotbalului nostru, cupa, trăiește astăzi momentul optimilor. Ea a ajuns într-o fază care, de obicei se desfășura în zilele lui martie. Nu a făcut, prin urmare, un schimb avantajos pentru că și atunci, ca și acum, tot de terenuri înzăpezite și de timp friguros avea parte! Adevărul este că aglomerarea de competiții și obligații internaționale ale fotbalului face tot mai grea viața acestei întreceri care își arată — însă — de fiecare dată farmecul.

Dar tot e un cîștig că s-a ajuns, anul acesta, la un regulament veritabil pentru un asemenea gen de întreceri care desființează — din etapa 16-imilor — diferențele de tratament și operațiunile de dirijare a sorților. Temerile că s-ar produce o dezechilibrare a schemei competiționale n-au avut justificare. Și 16-imile și etapa de astăzi ne oferă partide de toate genurile,

(Continuare în pag. a 3-a)

PROGRAMUL JOCURILOR ȘI ARBITRII

București	Chimia Rm. Vîlcea —	F. C. Argeș	: C. Ghemigean
București	Jiul —	Petrolul	: C. Niculescu
Fetești	Ș. N. Oltenița —	Delta Tulcea	: Gh. Popovici
Drobeta Tr. Severin	Sportul studențesc —	U.T.A.	: S. Drăgulici
Galați	Sport Club Bacău —	Steaua	: Gh. Manole
Tg. Mureș	Minerul Baia Mare —	A.S.A. Tg. Mureș	: C. Ghiță
Deva	C.S.M. Reșița —	Poli Timișoara	: I. Cîmpeanu
Mediaș	„U" Cluj —	Oltul Sf. Gheorghe	: Tr. Moarcăș

Toate partidele vor începe la ora 13,30. Jocurile din Capitală au loc pe stadioanele **Republicii** (Chimia — F.C. Argeș) și **Dinamo** (Jiul — Petrolul).

Astă-seară, în sala Floreasca

Steaua — Sparta Bertrange (Luxemburg) în Cupa cupelor la baschet

După ce a eliminat (în 16-imi) pe Helsingin Kisa Toverit și a învins în prima partidă (în 8-imi) pe B.B.C. Sparta Bertrange din Luxemburg cu 108—77, echipa Steaua susține, astă seară, meciul retur cu formația luxemburgheză, urmînd ca, din luna ianuarie, să participe la întrecerile grupelor sferturilor de finală, alături de celelalte formații ce se vor califica în această fază a competiției.

B.B.C. (Basket-ball club) Sparta Bertrange (o localitate situată la 10 km de orașul Luxemburg) a fost înființată în anul 1935 și a cucerit campionatul țării în 1958, 1960 și 1969 și „Cupa" în anii 1960 și 1973. Are în activitate șapte echipe: două de seniori, cîte una de fete, juniori mari, juniori mici, școlari și minibaschetbaliști. Sparta Bertrange este prima formație de baschet din Luxemburg care ne vizitează țara.

PROGRAM, FORMAȚII, ARBITRI

Meciul va începe la ora 18,30, în sala Floreasca, și va fi arbitrat de Ivan Gologanov (Bulgaria) și Peter Maischek (R.D. Germană). Formații (între paranteze, numărul de pe tricou și talia):

STEAUA: Tarău (4—1,98), **Baciu** (6—1,80), **Savu** (7—1,91), **Pîrșu** (8—1,84), **Cernat** (9—1,94), **Poleanu** (10—1,90), **Dumitru** (12—1,86), **Oczelak** (13—2,01), **Posa** (14—2,00), **Ionecu** (15—1,97). Antrenor: **Vasile Popescu.**

B.B.C. SPARTA BERTRANGE: **Cojot** (4—1,72), **Raymond Kremer** (5—1,75), **Mc. Lennan** (6—1,83), **Rene Kremer** (7—1,78), **Fantsch** (8—1,85), **Geimer** (9—1,80), **Freymann** (10—1,75), **Lucian Kremer** (11—1,77), **Beicht** (12—1,83), **Krieps** (13—1,85), **Gwozdz** (14—2,01), **Mutter** (15—2,04). Antrenor: **Scott Mc. Lennan.**

O acțiune în cadrul Planului de măsuri al C.N.E.F.S. pentru aplicarea Hotărîrii Plenarei C. C. al P. C. R. din 28 februarie — 2 martie 1973

CONSFĂTUIREA CU ANTRENORII CENTRELOR DE COPII ȘI JUNIORI LA FOTBAL

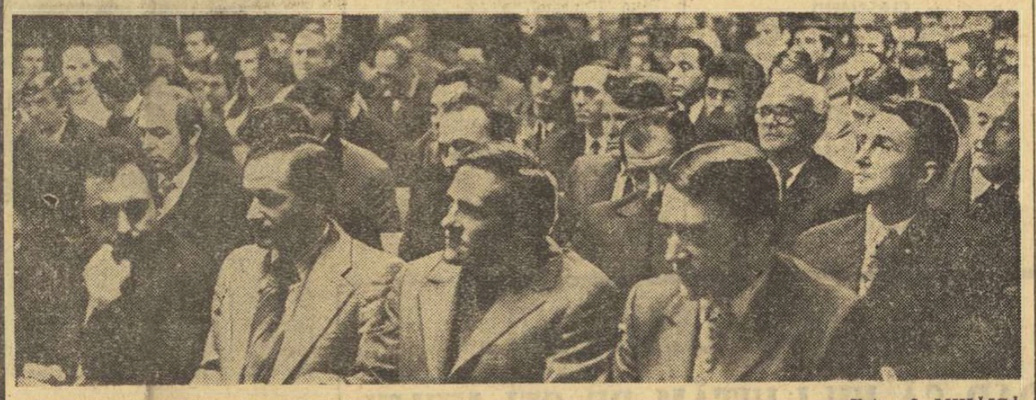

Aspect al sălii în timpul consfătuirii — Foto: I. MIHĂICĂ

Ieri, au continuat la București, lucrările consfătuirii cu antrenorii din centrele de pregătire a copiilor și juniorilor și profesorii de la secțiile de fotbal din unitățile de învățămînt. Antrenorul **Robert Cosmoc** a expus **principalele tendințe actuale în fotbalul de performanță și implicațiile lor în joc și antrenament.** Ideile enunțate au fost exemplificate cu secvențe semnificative din meciurile unor echipe fruntașe ale fotbalului continental (**Ajax, Real Madrid, Bayern, Arsenal, Leeds, Celtic, Dinamo Dresda** etc.).

În continuare, tov. **Ion Șiclovan,** rectorul I.E.F.S., a prezentat referatul: **Conținutul educativ al procesului de instruire, educarea disciplinei, simțului de răspundere, a comportamentului corect și raporturile școală-sport și antrenor-jucător.**

După amiază, alte două referate axate pe probleme specifice muncii cu juniorii și copiii au reținut atenția participanților la consfătuire: „Particularitățile morfo-funcționale ale grupelor de vîrstă (10—12, 13—15, 16—18 ani) și implicațiile asupra conținutului instruirii" (referent: **dr. N. Stănescu**) și „Conținutul procesului de instruire la grupele de 10—12 ani" (referent: **M. Tițeica**).

Lucrările consfătuirii continuă astăzi.

STARTUL OFICIAL AL „CUPEI TINERETULUI" SE APROPIE

PREGĂTIRI ȘI „REPETIȚII GENERALE"...

La 9 decembrie se va deschide, în întreaga țară, ediția de iarnă a „CUPEI TINERETULUI". În vederea acestei mari competiții cu caracter republican, menită să dea un nou și puternic impuls activității sportive a maselor, se desfășoară intense pregătiri care să-i asigure, din start, succesul deplin. Iar concursurile desfășurate în multe orașe au avut rolul unor adevărate „repetiții generale" înaintea „premierei" de duminică.

Publicăm, în grupajul de mai jos, noi vești sosite la redacție.

LA POIANA BRAȘOV, TRASEELE DE CONCURS AU FOST ALESE...

Am putea spune că pe meleagurile brașovene întrecerile „Cupei Tineretului" au și început. Au avut loc primele concursuri care deschid seria întrecerilor de amploare, preconizate să aibă loc în școli, facultăți, în întreprinderi și instituții, la sate. Comisia județeană, alcătuită în acest scop, a stabilit o serie de măsuri organizatorice menite să asigure succesul deplin al marii competiții

Deschiderea festivă se va desfășura duminică în frumoasa stațiune **Poiana Brașov.** În fața cabanei-restaurant „Poiana Ursului" vor fi inaugurate întrecerile, într-un cadru deosebit (ora 11). Apoi, concurenții se vor îndrepta spre locurile stabilite pentru primele concursuri de patinaj viteză, săniuțe și schi.

Patinoarul artificial va găzdui întrecerile rezervate viteziștilor, pe porțiunea de la locul deschiderii festive și pînă în Poiana mică își vor disputa întîietatea schiorii, iar pe vechiul drum care duce spre Brașov pe la „Pietrele lui Solomon" își vor arăta îndemînarea conducătorii de săniuțe. Primilor clasați în concursurile de deschidere li se vor atribui diplome și însigne comemorative oferite de C.J.E.F.S. Brașov.

În cursul săptămînii viitoare sînt programate primele competiții la șah și tenis de masă. Șahul, disciplină rezervată studenților, își va disputa turneele la Casa de cultură a universitarilor brașoveni, iar jucătorii de tenis de masă vor evolua în sala de sport a liceului „Unirea". Vor urma, la scurt timp, întrecerile oficiale din prima fază în cadrul turuor asociațiilor sportive de pe raza județului, existînd premisa atragerii spre disciplinele etapei de iarnă a unui număr mare de tineri și tinere. Condiții sînt, preocupare există, măsurile organizatorice au fost luate, iar entuziasmul brașovenilor și dorința de întrecere a tineretului sînt binecunoscute.

Carol GRUIA

PRIMELE ÎNTRECERI LA ARAD

În școlile din municipiul și județul Arad au avut loc, duminică, festivitățile care au marcat deschiderea ediției de iarnă a „Cupei Tineretului". Manifestările, organizate de C.J.E.F.S. și Comitetul județean U.T.C. au atras la startul competiției de tenis de masă elevi ai liceelor, școlilor generale și școlilor profesionale. S-au remarcat tinerii de la Liceul nr. 6 din Arad, de la grupul școlar I.V.A., de la școlile generale nr. 1 și nr. 4, de la liceele din comuna Vinga și din orașul Chișineu-Criș.

În zilele următoare vor avea loc și întrecerile de patinaj.

TIBERIU ȚIGANU
șeful Sectorului sport la Comitetul municipal U.T.C. Arad

STUDENȚII CLUJENI ÎN FAȚA MARII COMPETIȚII

Ignorînd gerul și zăpada care s-au instalat la sfîrșitul săptămînii trecute, studenții universității clujene și-au disputat sîmbătă, faza interfacultăți a „Cupei tineretului" la fotbal. Dorința de victorie și plăcerea golului — care au caracterizat meciurile desfășurate pe terenul de zgură din Parcul sportiv studen-

(Continuare în pag. a 3-a)

La baza sportivă „Voinicelul" din sectorul 4 al Capitalei, a fost inaugurat ieri dimineață un frumos patinoar natural pentru copiii cartierului Balta Albă

(Citiți în pagina a 3-a însemnările de la această festivitate)

Foto: N. DRAGOȘ

ACTIVITATEA PATINATORILOR

În cursul acestei săptămîni, patinatorii noștri vor apare în două concursuri internaționale. La Zagreb, va fi prezent campionul de seniori al țării noastre, maestrul sportului **Gyorgy Fazekas.** În cadrul aceluiași concurs este invitată și arbitra Vera Curceag. La Banska Bystrica (Cehoslovacia), în tradiționalul concurs pentru juniori, vor evolua **Silvana Suciu, Gabriela Voica** și **Adrian Georgescu,** însoțiți de arbitra Maria Paltan.

Duminică a avut loc la Sibiu deschiderea sezonului sporturilor de iarnă, cu care prilej s-a desfășurat o demonstrație de patinaj artistic, cu concursul unor sportivi din București și Brașov. Reuniunea s-a bucurat de un desăvîrșit succes.

JUBILEUL CLUBULUI UNIVERSITATEA CRAIOVA

Clubul sportiv Universitatea Craiova împlinește 25 de ani de existență. Cu prilejul acestui frumos jubileu, Craiova urmează să găzduiască în ultimele zile ale săptămînii în curs o suită de interesante manifestări, care va fi inaugurată printr-o adunare festivă prevăzută pentru sîmbătă 8 decembrie, la ora 18. În aceeași seară, va avea loc un spectacol de gală.

Duminică 9 decembrie programul va începe cu vizitarea unor obiective de interes cultural și istoric din municipiul Craiova, precum și a expoziției jubiliare „Universitatea la 25 de ani" (ce va fi deschisă la sediul clubului). În dimineața aceleiași zile, la sala de sport, echipele de baschet (fete) și volei (băieți) ale Universității vor susține atractive partide cu formații divizionare din alte orașe, după care va urma un inedit meci de handbal între actuala echipă a clubului și o selecționată a foștilor săi jucători. Tot în aceeași sală, duminică după-amiază, vor evolua — în cadrul unor atractive demonstrații — vechi componenți ai secțiilor de baschet și volei. Pe stadionul Central, în deschiderea meciului de campionat dintre echipele Universitatea și C.F.R. Cluj, va avea loc defilarea sportivilor veterani ai clubului, precum și o partidă de fotbal între două formații alcătuite din foștii jucători craioveni.

Pe această cale, clubul Universitatea Craiova face apel la toți foștii săi sportivi și antrenori să onoreze cu prezența lor — în cele două zile anunțate — manifestările consacrate aniversării sfertului de veac de existență.

CUM AM CÎȘTIGAT, CUM AM PIERDUT!

SPORTIVII DESPRE EI ÎNȘIȘI, DESPRE VICTORIILE ȘI ÎNFRÎNGERILE LOR

Ca în fiecare săptămînă, am ales cîteva opinii ale protagoniștilor celor mai interesante manifestații sportive de la sfîrșitul săptămînii. Opinii sincere despre factorii care au dus la obținerea unor succese, recunoașteri loiale ale celor care au pierdut. Învățăminte prețioase și pentru unii și pentru alții.

POPICE: **I. TISMĂNARU** (Constructorul Galați):

„PUTEREA DE CONCENTRARE ESTE DECISIVĂ"

Gălățeanul Iosif Tismănaru a cîștigat, împreună cu Cornelia Petrușcă, proba mixtă din cadrul „Cupei Carpați". „Deși cunoșteam pistele de joc — declară Tismănaru — cu o zi înainte, în proba individuală, n-am putut să-mi regăsesc ritmul. La un moment dat, m-am enervat și am ratat mai mult. A doua zi am intrat în concurs decis să obțin un rezultat bun, calculînd de fiecare dată traiectoria bilei. Și găsind cu ușurință „ulița" preferată au început să dispară emoțiile și necazurile din ajun. Cu cît mă apropiam de sfîrșitul probei, cu atît mai mult doream să nu greșesc nici o bilă. Și am reușit la „izolate" să realizez procentaje valoroase și apropiate: 90—88—89 — 72 p d fără nici o bilă în... gol. M-am convins încă o dată că poți obține cifre mari, numai atunci cînd te mobilizezi de la prima și pînă la ultima lovitură. După părerea mea, puterea de concentrare în momentele dificile este decisivă".

IOSIF TISMĂNARU

ȘAH: **VICTOR CIOCÂLTEA** (Constructorul):

„PERICOLUL DE A JUCA ÎMPOTRIVA STILULUI TĂU..."

Partida Ciocâltea — Gheorghiu, din runda a 16-a, a constituit derby-ul și punctul de atracție al acestei a 37-a finale a campionatului național de șah. Pentru a înțelege ambianța psihologică în care s-a desfășurat lupta, să amintim că înaintea acestei întîlniri Ciocâltea îl conducea cu 1 punct pe Gheorghiu și o egalitate îi asigura, într-un procent de 80 la sută, titlul. Iată ce ne-au declarat cei doi mari rivali:

VICTOR CIOCÂLTEA: „Acum, totul îmi este clar. Am pierdut fiindcă am jucat la remiză. Tentația era prea mare: o jumătate de punct la Gheorghiu îmi asigura, practic, primul loc, ținînd seama de faptul că rămîneam cu avansul de 1 punct, iar finișul nostru era, în continuare, cam egal ca dificultate. Eu, însă, prin temperament și formație șahistă sînt (sau, cel puțin cred că sînt) un jucător de atac. Împotriva stilului meu tradițional am căutat — avînd albele — simplificările cu orice preț. Gheorghiu a refăcut destul de ușor handicapul de a nu fi avut dreptul primei mutări, apoi — cînd am socotit că mi-am atins scopul — o gravă neglijență mi-a costat un pion. Restul a fost, pentru marele maestru, o chestiune de pură tehnică. Mo-

(Continuare în pag. a 2-a)

IERI, ÎN CAMPIONATUL DE ȘAH

Aseară, în runda a 18-a: Ciocâltea — Șuța într., Ghizdavu — Gheorghiu ½—½, Urzică — Șubă într., Buza — Ghițescu într., Pavlov — Rădulescu într., Partoș — Rotariu 1—0, Stanciu — Ilijin 1—0, Georgescu — Botez într., Vaisman — Mititelu 1—0, Neamțu — Ungureanu ½—½.

Întreruptele de ieri dimineață: Gheorghiu — Șuța 1—0, Urzică — Ciocâltea 0—1, Ilijin — Pavlov 0—1, Neamțu — Urzică ½—½, Ungureanu — Vaisman ½—½, Botez — Stanciu 0—1, Ghițescu — Partoș ½—½.

În clasament: Gheorghiu 12, Ciocâltea 11½ (1), Șubă 10½ (1), Ghizdavu, Partoș, Stanciu, Vaisman 10 p. etc.

Astăzi dimineață, de la ora 9, se reiau partidele neterminate. După-amiază, de la ora 16, se desfășoară ultima rundă a competiției.

(Citiți în pagina a 2-a un comentariu asupra campionatului).

Participați la tradiționala anchetă a ziarului nostru

„CEI MAI BUNI 10 SPORTIVI ROMÂNI AI ANULUI 1973"

Și anul acesta, redacția ziarului nostru organizează tradiționala anchetă în rîndurile cititorilor săi pentru desemnarea CELOR MAI BUNI 10 SPORTIVI ROMÂNI AI ANULUI 1973.

Cititorii, toți iubitorii sportului care doresc să participe la această interesantă anchetă sînt rugați să ne trimită răspunsurile lor — conținînd numele celor 10 sportivi preferați, scrise în ordine, de la 1 la 10 — **pînă la 15 decembrie 1973 inclusiv** (data expedierii scrisorii prin poștă) **pe adresa ziarului** „SPORTUL", **str. Vasile Conta 16, București, sectorul 1, cu mențiunea** „PENTRU CONCURS '73".

Cei care vor indica ordinea finală exactă a celor mai buni 10 sportivi români ai anului 1973 vor primi premii.

PERFORMANȚELE SPORTULUI DE MASĂ POT FI MAI BUNE!

● Stadiul îndeplinirii Hotărîrii Plenarei C.C. al P.C.R. din 28 februarie — 2 martie a.c. în analiza Biroului Consiliului județean Bistrița-Năsăud al Frontului Unității Socialiste

Dintre preocupările înscrise pe agenda de lucru a Biroului Consiliului județean Bistrița-Năsăud al Frontului Unității Socialiste, **stadiul îndeplinirii prevederilor Hotărîrii Plenarei C.C. al P.C.R. din 28 februarie—2 martie a.c. cu privire la dezvoltarea continuă a educației fizice și sportului a făcut, recent, obiectul unei ample analize.** În prezența membrilor biroului și a unor invitați din organizațiile cărora le revin obligații în domeniul educației fizice și sportului, a unor președinți și secretari de asociații — au fost reliefate realizările obținute în perioada care a trecut de la apariția importantului document de partid, s-au scos în evidență lipsurile manifestate și au fost trasate noi sarcini legate de dezvoltarea în continuare a activității sportive, pe primul plan situîndu-se acțiunile ce trebuie întreprinse în perioada de iarnă.

Din partea Consiliului județean al F.U.S. a fost prezent președintele acestui organism, tovarășul **Adalbert Crișan,** prim-secretar al Comitetului județean Bistrița-Năsăud al P.C.R.

Specificul majorității localităților din județul Bistrița-Năsăud permite practicarea în bune condiții a sporturilor de iarnă. De aceea, imediat după apariția Hotărîrii Plenarei C.C. al P.C.R. din 28 februarie — 2 martie, în asociațiile sportive au fost întreprinse acțiuni menite să ducă la extinderea învățării schiului. În același timp au fost înființate 24 de centre de învățare a înotului, ele fiind frecventate de circa 2 000 de copii, alte 27 de centre fiind deschise amatorilor de a se iniția în sportul luptelor, în șah și atletism.

Ca în toate județele țării, și în Bistrița-Năsăud tineretul școlar este în număr mare, existența multor unități de învățămînt generale, profesionale, licee și licee de specialitate facilitînd introducerea și practicarea disciplinelor sportive celor mai agreate. În rîndul pionierilor au fost extinse sporturile tehnico-aplicative, atît în întreceri individuale cît și în acțiuni de echipă, foarte mult apreciate de purtătorii cravatelor roșii. La acțiunile turistice „Floarea de colț", „Floarea Prieteniei", la expedițiile de marcaje în munți au fost angrenați mii de pionieri.

Pentru tineri și, în general pentru toți cei dornici de exercițiu fizic și mișcare care își desfășoară activitatea în unități industriale, în

N. LUPU
instructor principal la C.N.E.F.S.

(Continuare în pag. a 3-a)

AZI, ULTIMA ETAPĂ A CAMPIONATULUI DE RUGBY

● În meci derby: Grivița Roșie — Sportul Studențesc

Ne aflăm în plină iarnă și din campionatul de rugby nu s-au consumat decît opt etape, deși s-a jucat pe alocuri într-un ritm neobișnuit : duminică — miercuri — duminică. Ritm sufocant mai ales pentru sportivi care trebuie să îmbine în chip armonios sarcinile din producție și de învățămînt cu sportul de performanță. Există o cauză a acestei situații oarecum ieșite din comun : turneul argentinian al echipei noastre naționale, turneu care a decalat întregul program al campionatului. Se pare, de altfel, că sacrificiile de astăzi nu sînt gratuite și că evoluția rugbyștilor noștri pe continentul sud-american a fost importantă pentru acumularea acelui plus de experiență atît de necesar unei comportări la nivelul marilor echipe ale lumii, ceea ce a și arătat, cu destulă autoritate, recent, la Valence, în compania atît de bine cotatului „XV" al Franței.

Opt etape în viața unui campionat nu înseamnă prea *mult*, așa încît să putem trage niște concluzii definitive, dar nici atît de *puțin* încît să nu fim în măsură să facem cel puțin sumare aprecieri asupra comportării de pînă acum a celor 14 participante la întrecere. Am spune, fără teamă de a greși, că plutonul s-a fragmentat, în primul plan al cursei menținîndu-se cap la cap *Steaua*, campioana „en titre" (cu un joc la fel de precis, dar parcă mai puțin autoritar ca anul trecut) și *Grivița roșie*, revenită în fruntea întrecerii (prin creșterea „mînjilor", dar și reîntoarcerea internaționalilor Dinu, Marinescu, Bărgăunaș). În imediata urmărire a celor doi lideri, se află, cu șanse apreciabile de a le încurca socotelile și a le lua eventual locul, *Sportul studențesc*, a cărui maturizare era de așteptat avînd în vedere valorile sale individuale (a și administrat, de altfel, Stelei singura sa înfrîngere), *Universitatea Timișoara*, după un an de oarecare eclipsă, din nou ca în zilele bune și *Farul Constanța*, cu multe vedete în formație, dar care încă nu și-au etalat toate posibilitățile. Iată, deci, echipele din fruntea clasamentului, dintre care se va alege campioana. Steaua, cu al său lot atît de numeros și valoros rămîne, însă, în continuare, cea mai bine plasată în cucerirea unui nou titlu. Desigur că, pînă atunci, mai este un drum relativ lung și ar mai putea apărea și alte candidate, deocamdată doar pe postul de outsidere, cum ar fi *Dinamo*, relativ inconstantă, dar capabilă să înfrîngă orice adversar și *Știința Petroșani*, mereu viguroasă și cvasi-imbatabilă pe teren propriu. O bună impresie au lăsat cele două formații nou promovate, *Agronomia Cluj* și *Chimia Năvodari*, care au evoluat cu multă îndrăzneală, nedînd nici un moment impresia că ar fi cumva intimidate de partenerele lor de întrecere cu mai vechi state în divizia A. *Politehnica Iași* s-a prezentat în scădere de ritm, alternînd rezultate foarte bune (egalul cu Steaua) cu altele deosebit de slabe (usturătorul eșec de la Constanța, 44—0 !!). S-ar cuveni ca XV-le ieșean să privească cu mai multă seriozitate cea mai importantă întrecere autohtonă a balonului oval, deoarece, ne-a dovedit-o, are suficiente posibilități. Acestea ar fi doar cîteva prime concluzii după cele opt etape ale campionatului disputate pînă acum. Desigur, ele se pot modifica pe parcurs, cu atît mai mult cu cît după etapa de astăzi, a IX-a, campionatul se va întrerupe pînă la primăvară. Măsura a fost luată din cauza timpului complet nefavorabil și a terenurilor înzăpezite.

Așadar, astăzi vom asista la ultimul act al acestui destul de agitat tur de campionat, care se va desfășura după următorul program: *București :* Grivița roșie — Sportul studențesc (teren Parcul Copilului, ora 14) ; Vulcan — Universitatea Timișoara (teren Vulcan, ora 14) ; Steaua — Gloria (teren Steaua, ora 14) ; *Petroșani :* Știința — C.S.M. Sibiu ; *Iași :* Politehnica — Agronomia Cluj ; *Năvodari :* Chimia — Dinamo ; *Birlad:* Rulmentul — Farul Constanța. Campionatul se va relua la primăvară (10 martie) cu etapa a X-a.

D. CALLIMACHI

CLASAMENT

1. Steaua	8	6	1	1	126: 53	21
2. Grivița Roșie	8	6	1	1	87: 60	21
3. Sportul stud.	8	5	1	2	80: 49	19
4. Farul C-ța	8	4	2	2	107: 47	18
5. Universitatea Tim.	8	4	2	2	85: 60	18
6. Știința Petroșani	8	4	1	3	63: 73	17
7. Agronomia Cluj	8	4	0	4	69: 96	16
8. Dinamo	8	3	2	3	85: 41	16
9. Chimia Năvodari	8	3	1	4	60: 88	15
10. Gloria	8	3	0	5	46: 62	14
11. Poli. Iași	8	2	2	4	33: 36	14
12. Rulmentul Birlad	8	2	1	5	41: 80	13
13. C.S.M. Sibiu	8	2	0	6	63: 84	12
14. Vulcan	8	1	0	7	24:100	9*)

*) Echipa a fost penalizată cu un punct pentru o neprezentare în „Cupa Federației".

DUPĂ TURNEUL FINAL AL DIVIZIEI DE LUPTE GRECO-ROMANE

DIN NOU, DOAR DOUĂ FORMAȚII: DINAMO ȘI STEAUA S-AU DETAȘAT NET DE CELELALTE

Săptămîna trecută, sala Floreasca a găzduit turneul final al campionatului republican de lupte greco-romane pe echipe. Acest ultim act al diviziei a reunit cele mai bune șase formații din țara noastră : **Dinamo București, Steaua, Aluminiu Slatina, C. S. Pitești, A.S.A. Cluj și Progresul București,** angajate direct în lupta pentru desemnarea campioanei pe acest an.

Acum, cînd întrecerile s-au încheiat și rezultatele sînt cunoscute, considerăm necesar să ne referim la unele aspecte pe care nu le-am abordat în cronici.

Dinamo București s-a dovedit, în continuare, cea mai valoroasă echipă din țară, cucerind pentru a 23-a oară titlul de campioană. Dar, spre deosebire de ceilalți ani, diferențe dintre campioană și formația clasată pe locul secund, Steaua, a fost mult redusă. De altfel, rezultatul de 16—14, stabilit după ce în trei meciuri nu s-a putut desemna un învingător (cei șase concurenți au fost descalificați pentru luptă pasivă), iar campionul olimpic Nicolae Martinescu a trecut prin mari emoții în confruntarea cu Z. Szilak (în final, I-a învins prin tuș) sînt elemente edificatoare în ceea ce privește echilibrul de forțe existent în prezent între cele două secții fruntașe. Acesta este un fapt pozitiv, deoarece o astfel de rivalitate sportivă devine generatoare de performanțe și face, desigur, ca sportivii celor două formații să se pregătească cu și mai multă conștiinciozitate pentru confruntările viitoare.

Din disputa celor două echipe am constatat dorința puternică a luptătorilor de la Steaua de a răsturna ierarhia ce se menține în acest sport de aproape un sfert de secol. Și a lipsit foarte puțin ca ei să realizeze această schimbare de locuri cu Dinamo în clasamentul celor mai bune echipe din țară. Cu cîțiva tineri talentați și bine pregătiți (Constantin Alexandru, Mihai Boțilă, Zoltan Szilak), Steaua a fost un adversar redutabil pentru echipa campioană. În confruntările directe dintre componenții celor două formații am fost și martorii unui rezultat surpriză. Campionul național la categoria 62 kg, Ion Păun (Dinamo), a terminat la egalitate meciul cu Mihai Boțilă — trecut la această categorie numai din necesitatea alcătuirii formației (altfel, concurează la 57 kg). În sfîrșit, mulți dintre specialiștii prezenți la meciul dintre cele două pretendente la titlul de campioană afirmau că victoria putea să revină foarte bine și sportivilor de la Steaua.

Dar, încheind referirile la aceste două formații, am epuizat echipele de greco-romane care reprezintă valori certe, celelalte finaliste avînd în componența lor numai cîțiva sportivi ce pot face față cu succes într-o competiție de acest nivel.

Aluminiu Slatina s-a clasat pe locul III grație prezenței a patru luptători puternici la ultimele categorii (M. Rada, M. Vlad, N. Mandea și Fl. Chițu) care au adus echipei puncte prețioase. Din păcate, însă, în formația din Slatina nu se numără și cîțiva tineri talentați proveniți din rîndul juniorilor de la A. S. Aluminiu. După cîțiva ani de activitate în prima divizie, ar fi cazul să se vadă roadele muncii de creștere a juniorilor și în această secție.

Ultima clasată dintre participantele la turneul final, Progresul București, s-a prezentat la acest ultim act al diviziei cu echipa descompletată. Cîțiva dintre componenții săi de bază se găseau cu formația de lupte libere, într-un turneu, în Polonia (! ?). În aceste condiții, firește, Progresul nu putea da randamentul scontat. Nu este mai puțin adevărat că nici luptătorii prezenți la concurs, între care și campionul național **Staicu Olteanu**, n-au evoluat la nivelul maxim al posibilităților.

Am făcut referiri numai la comportarea celor șase echipe, la componența și nivelul lor de pregătire. Dar, la buna desfășurare a concursului (pe trei saltele concomitent) un rol de seamă au avut și cei chemați să decidă în atîtea situații complicate — arbitrii. Din rîndul lor am remarcat pe cei mai competenți și autoritari : **Valentin Bați** (Timișoara), **Gheorghe Marton** (Cluj), **Mircea Strulovici** (Galați), **Ion Oprea** (Oradea) și bucureștenii **Ion Crișnic, Dumitru Pîrvulescu, Vasile Toth, Marin Cristea.** Apreciem, de asemenea, măsura luată de federație, care a hotărît ca meciul dintre Dinamo și Steaua să fie arbitrat numai de posesori ai ecusonului F.I.L.A. **(Crișnic, Bați, Marton).**

Mihai TRANCA

Dinamovistul Ion Enache l-a fixat în „pod" pe Ion Lăcrățeanu (C. S. Pitești) și nu-l va mai scăpa pînă ce arbitrii nu vor consemna tușul

Foto : Dragoș NEAGU

CAMPIONATUL NAȚIONAL MASCULIN DE ȘAH

UN FINIȘ PASIONANT: GHEORGHIU SAU CIOCÂLTEA ?

Înaintea ultimelor două runde egalitatea se menține în fruntea clasamentului campionatului național de șah. **Florin Gheorghiu** și **Victor Ciocâltea**, principalii favoriți ai acestei a 37-a ediții a întrecerii, au cîte 11½ puncte fiecare, urmînd ca reuniunile finale să hotărască departajarea, dacă ea va fi posibilă. Alternativa unei egalități și, deci, a unui meci suplimentar de baraj nu este exclusă. Pînă acum, întrecerea maeștrilor șahului din țara noastră a avut de 10 ori un asemenea deznodămînt, din 1949 încoace.

Florin Gheorghiu n-a reușit, după cum se știe, să cîștige finalul de piese grele la **Mișu Rădulescu**, întrerupt în runda 15-a. Poate că avantajul ce-l avea era insuficient pentru victorie, poate că jocul său la reluare n-a fost tocmai exact. În schimb, în runda de luni seara marele maestru a condus cu o desăvîrșită acuratețe tehnică, partida cu **Șuta**, a obținut — ca și în aceea cu Ciocâltea — un pion, pe care l-a dus meticulos și cu răbdare pînă la victorie. La înălțime s-a aflat și **Victor Ciocâltea.** Cu negrele, el a declanșat unul din acele atacuri vehemente, care l-au făcut cunoscut și temut pe multiplul nostru campion, învingîndu-l pe talentatul **Aurel Urzică.**

Liderii sînt talonați la distanța de 1 punct de **Mihai Șubă** — indiscutabil revelația acestei finale. Reprezentantul Universității București joacă îndrăznește, activ, este amator de poziții complicate. El trebuie luat în seamă la acest finiș care programează următoarele întîlniri : GHEORGHIU — cu **Ghizdavu** (n) și **Pavlov** (a), CIOCÂLTEA — cu **Șuta** (a) și cu **Șubă** (n), ȘUBĂ — cu **Urzică** (n) și **Ciocâltea** (a). Foarte importantă, poate chiar decisivă, se anunță partida **Șubă — Ciocâltea** din ultima rundă.

Alți pretendenți la titlu în afară de aceștia trei, practic nu mai sînt. **Ghițescu** și-a îndreptat considerabil situația din turneu, realizînd 4½ p în ultimele 6 partide, dar el se află la 2 p de fruntași, ca și **Ghizdavu, Pavlov** și **Mititelu.** Ar mai fi de notat revenirea lui **Partoș** (6 p din 8 în ultimele întîlniri), care-și poate ameliora în continuare poziția, avînd un finiș mai ușor. Oricum, plutonul de mijloc este foarte numeros, 9 jucători fiind aliniați pe distanța unui singur punct, așa că orice victorie sau o înfrîngere acum, la sosire, poate provoca salturi sau căderi considerabile în clasament. Se poate aprecia că în general echilibrul de forțe a caracterizat pînă acum finala, poate cea mai omogenă din ultimii ani. Iar faptul că înaintea ultimelor două runde un singur jucător **(Gheorghiu)** este neînvins, vine să confirme aceasta.

Iată clasamentul complet după 17 runde (rezultatele rundei a 18-a, de aseară, le publicăm în pag. 1) :

1—2. **Gheorghiu, Ciocâltea** 11½ p,
3. **Șubă** 10½ p,
4—7. **Ghizdavu, Pavlov, Mititelu, Ghițescu** 9½ p,
8—10. **Partoș, Stanciu, Valsman** 9 p,
11—12. **Urzică, Ungureanu** 8½ p,
13—14. **Neamțu, Botez** 8 p,
15. **Georgescu** 7½ p,
16—17. **Ilijin, Șuta** 6½ p,
18—19. **Neamțu, Rădulescu** 6 p,
20. **Rotariu** 5½ p.

Valeriu CHIOSE

NOI MAEȘTRI AI SPORTULUI LA JUDO

Cu prilejul ultimei etape a campionatului diviziei A de judo, la festivitatea de premiere a echipelor clasate pe primele locuri, spectatorii prezenți în tribunele sălii Floreasca din Capitală au asistat și la un alt eveniment. Au fost decernate titlurile de maestru al sportului altor 11 judoka : **Lazăr Moldovan, Ionel Lazăr** și **Iacob Codrea** (Dinamo București), **Ștefan Pop, Ionel Filip** și **Mircea Notopol** (Dinamo Brașov), **Andrei Negoiță** (Politehnica București), **Dumitru Alexandru** (Universitatea București), **Tiberiu Solomon** (Agronomia Timișoara), **Sabin Lucea** (I.E.F.S.) și **Ioan Buzic** (S.C.M. Sibiu).

din TOATE SPORTURILE

ATLETISM Sîmbătă și duminică s-a desfășurat în sala „23 August" concursul de sală „Cupa Viitorul". La întreceri, rezervate juniorilor de categoria I și III, au luat parte peste 200 de tineri atleți bucureșteni. Iată cîteva din rezultatele înregistrate : **juniori I, băieți :** înălțime : Mihai Zară (S.S.A.) 2,04 m, prăjină : Marian Voicu (C.S.S.) 3,50 m, triplusalt : Mircea Coșa (Lic. 35) 14,09 m, greutate Cornel Preda (Lic. 35) 15,41 m, **fete :** lungime : Elena Ivan (C.S.S.) 5,13 m, înălțime : Mariana Lupșa (Progresul) 1,43 m, greutate : Gabriela Sabău (S.S.A.) 10,31 m ; **juniori III, băieți : 50 m :** Petre Cristea (Progresul) 6,4, înălțime : Aurelian Dobrescu (Sc. gen. 190) 1,75 m, lungime : Petre Cristea 6,10 m, **fete : 50 m :** Florina Teodorescu (C.S.S.) 7,5, lungime : Mihaela Stănescu (Lic. 35) 4,83 m. Sîmbătă, începînd de la ora 16,30 și duminică de la ora 9,30, în sala „23 August" se va desfășura etapa a doua a „Cupei Viitorul", la care vor participa juniorii de categoria a II-a și copii.

GIMNASTICA În sala Olimpia din Timișoara, în fața a peste 1 000 de spectatori, s-a desfășurat cea de a treia ediție a tradiționalei competiții de gimnastică „Cupa Banatul". Bucurîndu-se de o participare selectă (gimnaști și gimnaste din Ungaria, precum și din Arad, Galați, Orașul Gh. Gheorghiu-Dej, Oradea, Baia Mare, Lugoj, Timișoara, Ploiești și București), competiția a oferit celor prezenți multe exerciții de bună valoare tehnică și spectaculară. La masculin a cîștigat Tamaș Pușcaș (Ungaria) cu 54,65 p, urmat de compatrioții săi Arpad Farcaș 54,30 p și Laszlo Laczkovics 54,05 p. La fete, pe primele trei locuri s-au clasat Mariana Constantin (Ploiești) cu 35,50 p, urmată de Marta Meszaroș (Ungaria) 35,35 p și Liliana Breckner (București) 35,30 p.

HOCHEI Astăzi și mîine, pe patinoarul artificial scoperit din Miercurea Ciuc se vor desfășura partidele Liceul nr. 1 — Agronomia Cluj, din cadrul Diviziei naționale, seria a II-a.

Arbitrii bucureșteni **C. Sginea** și **Fl. Gubernu** vor conduce întîlnirile.

Iată clasamentul seriei înaintea acestor jocuri :

Agronomia	6	6	0	6	41—14	12
Liceul 1 M. Ciuc	6	3	0	3	20—23	6
I.P.G.G.	6	2	1	3	21—22	5
Tîrnava	6	0	1	5	16—39	1

Meciurile Tîrnava — I.P.G.G. au fost amînate pentru o dată ce se va stabili ulterior.

LUPTE C.J.E.F.S. Galați a luat o inițiativă interesantă care vizează dezvoltarea sportului luptelor în mediul sătesc și care, după felul cum a început, are toate șansele să dea roadele așteptate. Este vorba despre campionatul județean sătesc de lupte libere și greco-romane la care participă echipele din comunele Cavadinești, Pechea, Grivița, Liești, Tg. Bujor, Independența. Consemnăm cu satisfacție faptul că la prima etapă — după cum ne transmite corespondentul nostru județean **T. Siriopol** — au participat aproape 80 de tineri. În afara faptului că aceștia au dovedit pasiune pentru lupte, antrenorii gălățeni, care au urmărit concursul, au descoperit la mulți dintre ei frumoase calități. După disputarea întrecerilor primei etape, pe primele locuri se situează echipele din Liești (la libere) și Cavadinești (greco-romane).

POLO. Au continuat întrecerile din cadrul „Cupei Municipiului București". Iată rezultatele înregistrate : **SENIORI :** Rapid — C. S. Școlarul 5—4 (1—0, 0—1, 2—1, 2—2) ; Progresul — I.E.F.S. 4—4 (0—0, 3—1, 0—1, 1—2) ; **JUNIORI II :** Șc. sp. 2 — C. S. Școlarul 10—6 (2—1, 3—2, 3—2, 2—1) ; Șc. sp. 1 — Progresul 7—5 (3—2, 2—0, 1—2, 1—1) ; Rapid — Dinamo 3—2 (1—0, 0—0, 1—1, 1—1).

VOLEI: În sala de festivități a C.M.E.F.S.-București are loc marți, 11 decembrie, la ora 18, deschiderea cursului școlii de arbitri de volei, organizat de colegiul municipal. ● **LA TG. MUREȘ** s-a desfășurat partida internațională dintre echipele feminine **Medicina** și **Halodos Vasutas** din Szombathely (Ungaria). Victoria a revenit formației gazdă cu 3—0 (3, 8, 11).

18 JUCĂTORI ÎN NOUL LOT REPREZENTATIV DE POLO

În ultima sa ședință de lucru, colegiul central de antrenori a alcătuit lotul echipei reprezentative de polo, care va participa la principalele turnee internaționale ale anului 1974, precum și la campionatul european de la Viena (18—25 august). Lista anunțată cuprinde 18 jucători și anume :

Șerban Huber (23 ani, 81 kg, 1,90 m), **Cornel Frățilă** (33 — 90 — 1,82), **Ghcorghe Zamfirescu** (29 — 81 — 1,84), **Adrian Nastasiu** (23 — 84 — 1,88), **Dinu Popescu** (25 — 83 — 1,78), **Viorel Rus** (22 — 90 — 1,86), **Dumitru Teodorescu** (21 — 82 — 1,80) de la Dinamo, **Florin Slăvei** (23 — 80 — 1,82), **Pavel Mureșan** (34 — 78 — 1,82), **Cornel Rusu** (30 — 76 — 1,77), **Adrian Schervan** (18 — 78 — 1,90), **Ilie Slăvei** (22 — 78 — 1,77), **Bogdan Bartolomeu** (23 — 80 — 1,83) de la Rapid, **Victor Stancu** (22 — 84 — 1,88), **Radu Mirea** (20 — 85 — 1,89) de la Progresul, **Claudiu Rusu** (26 — 78 — 1,81) de la Voința Cluj, **Liviu Răducanu** (20 — 78 — 1,80) de la C. S. Școlarul și **Dan Frîncu** (23 — 73 — 1,78) de la I.E.F.S.

Celor 13 jucători care au făcut parte din echipa țării în 1973 li s-au mai alăturat **V. Stancu, R. Mirea, D. Teodorescu** din selecționata de juniori, precum și doi jucători feroviari care s-au evidențiat în partidele din C.C.E., **Pavel Mureșan** și **Bogdan Bartolomeu.**

Actualul lot are o medie de vîrstă de 24 ani, de înălțime — 1,83 și greutate — 81 kg. În ședința din această săptămînă, biroul federal al F.R.N. va decide și asupra tehnicienilor care se vor ocupa în continuare de formația reprezentativă.

PE MARGINEA DIVIZIEI A DE SCRIMĂ

SĂ DĂM CEZARULUI... ...DAR SĂ NU-I UITĂM PE CEI MULȚI ȘI ATÎT DE LABORIOȘI!

Ediția recent încheiată a campionatului diviziei A de scrimă are o istorie care nu o deosebește prea mult de cele din anii trecuți, o istorie scrisă la altitudinile mai joase ale clasamentului și nu pe culmile lui pentru că acolo nu s-a dat la drept vorbind, o luptă pentru titlu. Ca de obicei, echipele clubului Steaua s-au detașat, încă din start, de adversarele lor, terminînd întrecerea neînvinse la floretă, cunoscînd doar cîte un eșec la sabie și spadă. Există, bineînțeles, între campioane și celelalte echipe, un decalaj valoric — generat nu numai de talentul trăgătorilor dar și de condițiile de pregătire — iar acest decalaj n-a putut fi redus decît arareori așa cum au reușit, mai înainte, Progresul la floretă-fete și Electroputere la spadă, așa cum au făcut, în ultimul campionat, Politehnica Iași la sabie și Medicina Tg. Mureș la spadă.

De fapt, ar fi greu de conceput ca scrimerii Stelei să nu-și adjudece titlurile de campioni din moment ce ei alcătuiesc într-o foarte mare majoritate reprezentativele țării în această disciplină. Beneficiind de un excelent material uman, de bune condiții de pregătire și de antrenori cu o vastă experiență **(A. Vilcea** la floretă fete, **I. Zilahi** — floretă bărbați, **C. Stelian** — spadă și **D. Mustață** — sabie), Steaua a dobîndit un rol preponderent în scrima noastră și i-a devenit, în consecință, exponent în marile competiții pentru cupele europene (cu admirabile rezultate la floretă fete).

Dincl Cezarului ce-i al Cezarului, nu uităm să ne întoarcem privirea și spre restul participanților la divizia A, cei ce abordează fiecare etapă cam cu tot atîtea semne de întrebare cîte meciuri au de susținut. Confruntările dintre ei sînt cele ce dau culoare campionatului chiar dacă nu totdeauna ating un nivel valoric demn de primul eșalon al scrimei. Ce constatări ne-au prilejuit disputele lor din acest campionat ?

● Campionii au fost secundați, la fiecare probă, de cîte o formație care a dominat, la rîndul său, restul plutonului : mai autoritar, Medicina Tg. Mureș la spadă (urmată la abia 16 p de a III-a clasată, C.S.M. Cluj), Politehnica Iași la sabie (care a pierdut teren în ultima etapă din cauza unor indisponibilități) și I.E.F.S. la floretă masculin. Numai la floretă fete, luptă pentru locurile II—III a fost mai strînsă, Progresul devansînd pe I.E.F.S. doar cu 2 p.

● Elementele tinere au avut o contribuție însemnată la rezultatele unor echipe. Mai mult chiar, formația de sabie Tractorul (cu o medie de vîrstă foarte mică) și cea de floretă a Politehnicei Timișoara (în care predomină „noul val") au dat dovadă de un bun nivel tehnic și de maturitate tactică cunoscînd satisfacția prezenței pe podium. De reținut, apoi, că C.S.M. Cluj a avut în **P. Szabo** un spadasin cu eficiență maximă (100%), în **I. Pop** principalul trăgător al echipei de sabie (15 v în 20 asalturi), că dintre tinerele floretiste, **Magda Bartoș** (Viitorul) a dovedit cea mai mare constanță (14 v în 20 asalturi), cu o performanță similară încheind ultima etapă și floretistul **P. Kuki** (C. S. Satu Mare).

● Dacă centrul de scrimă de la Satu Mare, care ne-a dat într-o singură „șarjă" trei floretiste ca **Ileana Gyulai, Ecaterina Stahl** și **Suzana Ardeleanu,** continuă să făurească și acum campioni balcanici (deocamdată !) ca **P. Kuki** (în 1972) sau **Marcela Moldovan** (1973), dacă din Cluj s-au ridicat talente ca **P. Szabo** și **I. Pop,** dacă Timișoara lansează floretiști de nădejde ca **E. Heim** și **Gh. Pordea,** dacă la Craiova „nasc" încă spadasini, iar la Brașov, sabreri de perspectivă, dacă Iașul speră să aducă și o a doua echipă de sabie în divizia A, trebuie să fim recunoscători antrenorilor din aceste centre **(Ala Csipler, I. Haukler, M. Ticușan, O. Feisthammel, A. Gurath, Z. Rohony, P. Ghinju, N. Pufnei).** Lor li se adaugă și nucleele făurarilor de mușchetari din secțiile bucureștene cu formații în prima divizie (I.E.F.S., Progresul, Viitorul) care, de asemenea, au crescut și cresc elemente de valoare pentru această disciplină olimpică. Deși lipsiți de stimulentul pe care l-ar constitui eventualitatea cuceririi unui titlu, deși clasamentul campionatului divizionar începe, invariabil, pentru ei, cu treapta a II-a, ei își călesc în continuare armele la focul pasiunii lor, caută și cizelează noi talente.

...Spre marele noroc al acestei lumi mici pe care o formează scrima noastră !

Șebastian BONIFACIU

SUB SEMNUL LUPTEI PENTRU CALIFICARE ÎN TURNEELE LOCURILOR 1-6 LA VOLEI

În Divizia A de volei este programată, azi, penultima etapă a returului, care are menirea să aducă importante clarificări în legătură cu șansele pe care le au cîteva echipe de a obține calificarea în turneele pentru locurile 1—6.

În campionatul masculin, toate partidele pot contribui la elucidarea situației locurilor 2 și 3 din fiecare serie, știut fiind faptul că lidere autoritare sînt Dinamo și Steaua. În prima serie, partidele programate în București (Rapid — Universitatea Craiova și Progresul — Explorări B. Mare) ne vor lămuri dacă cele două provinciale aflate în deplasare își asigură sau nu locurile în urma lui Dinamo (și calificarea în turneele pentru locurile 1—6) în dauna Universității Cluj. În seria a II-a, întîlnirile I.E.F.S. — Politehnica Timișoara și Tractorul — Viitorul Bacău pot rezolva definitiv (sau complica) lupta pentru cele două poziții din urma Stelei.

La fete, în seria I, lupta a trei echipe (Rapid, Constructorul și Medicina) pentru două locuri în turneele 1—6 a dominat întregul retur. Partida Medicina — Constructorul este iarăși cap de afiș, putînd decide soarta ambelor echipe. În seria a II-a, totul este limpede : Dinamo, Penicilina și C.S.M. Sibiu au scăpat de emoții.

Dar, iată programul etapei : Progresul — Explorări (sala Progresul, ora 17), Rapid — Universitatea Craiova (sala Giulești, ora 17), Tractorul Brașov — Viitorul Bacău, I.E.F.S. — Politehnica Timișoara (sala Floreasca, ora 16) — la masculin ; Universitatea Timișoara — Rapid, Farul — I.T.B., Medicina — Constructorul, Dinamo — I.E.F.S. (ambele în sala Dinamo, de la ora 17), C.S.M. Sibiu — „U" Cluj, Universitatea Craiova — Penicilina Iași, la feminin.

Pregătindu-se pentru debutul în C. C. E.

HANDBALISTELE DE LA I.E.F.S. EVOLUEAZĂ ÎN BULGARIA

Formația I.E.F.S. București, campioana de handbal feminin a țării noastre, se pregătește în vederea participării la primul tur al C.C.E., în care va avea de susținut o dublă întîlnire cu redutabila campioană a R. D. Germane, echipa S. C. Leipzig. Pînă la cel dintîi joc, programat în ziua de 13 ianuarie la Leipzig, handbalistele bucureștence vor susține, însă, un destul de mare număr de întîlniri.

Începînd de astăzi, formația antrenată de lectorul universitar Ion Bota se aliniază la startul unui turneu internațional programat să se desfășoare, timp de trei zile, la Sofia. După acest turneu, studentele își vor continua pregătirile în țară, participînd și la cea de a III-a etapă a „Cupei Municipiului București". Apoi, în primele zile ale anului 1974, echipa va pleca în R. D. Germană. Acolo, campioanele României susțin cîteva întîlniri în cadrul tradiționalului turneu internațional de la Rostock, pe care l-au cîștigat anul trecut, în program figurînd după această competiție două meciuri la Berlin, cu echipe încă nedesemnate.

În sfîrșit, la 13 ianuarie, I.E.F.S.-ul va fi prezent la Leipzig pentru dificila întîlnire cu campioana R. D. Germane. Din lotul celor 18 jucătoare române fac parte, printre altele, Rodica Bunea, Cornelia Mohanu, Maria Bota, Elena Oprea și Maria Nițâ.

CUM AM CÎȘTIGAT, CUM AM PIERDUT !

(Urmare din pag. 1)

rala : în șah — ca și în viață — trebuie să fii totdeauna tu însuți !"

FLORIN GHEORGHIU : „Pentru mine, partida cu Ciocâltea era decisivă în încercarea ce o fac de a cuceri al 7-lea titlu de campion național. Victor este foarte tare cu albele, făcuse — pînă la întîlnirea noastră — 5½ puncte din 7 ! Am intuit, însă, că împotriva mea va căuta să temporizeze jocul și mi-am propus să nu mă opun acestei intenții. Am mers, deci, bucuros la schimburi, căutînd să obțin un cît de mic avantaj pozițional, să-l pun pe partenerul meu în situația neplăcută de a trebui să se apere. Greșeala sa (C:ar) mi-a facilitat misiunea. Acum sîntem la egalitate și.. campionatul se joacă !"

SCRIMĂ : ILEANA GYULAI (Steaua) :

„AM AVUT O DUBLĂ SATISFACȚIE"

„Campionatul diviziei A ne-a prilejuit o dublă satisfacție. În primul rînd, faptul că am adăugat un nou titlu la bogata colecție a clubului Steaua, iar în al doilea rînd, pentru că am reușit să terminăm competiția fără nici un eșec. Aceasta nu înseamnă că drumul nostru spre titlu a fost un fel de promenadă agreabilă. Chiar dacă echipa noastră a terminat totdeauna învingătoare, noi — componentele ei — am părăsit, uneori, planșa în postură de învinse și nici unui sportiv nu-i poate fi indiferent acest lucru. În etapa de încheiere a campionatului, aportul meu a fost mai redus : am tras numai în două meciuri pentru că am avut de susținut și un examen în aceeași perioadă. Colegele mele și, îndeosebi, Ana Pascu — care în patru meciuri a pierdut un singur asalt — au luptat cu toată rîvna și au reușit să păstreze imaculată rubrica înfrîngerilor.

Acum, urmează pentru noi o perioadă de refacere, pentru că sezonul nostru competițional s-a încheiat odată cu ultima etapă divizionară. Apoi, din ianuarie, vom relua pregătirile vizînd nu numai competiția maximă a anului, campionatele mondiale, programate în a doua jumătate a lunii iulie, la Grenoble, dar și o serie de etape intermediare dintre care, cea mai importantă pentru noi, rămîne Cupa Europei.

TENIS DE MASĂ : L. GHEORGHIU (Locomotiva București)

„VICTORIA ÎN MECIUL CU VOINȚA NE-A FOST ABSOLUT NECESARĂ PENTRU MENȚINEREA LOCULUI III"

„Cred că jucătorii de la Voința au un complex de inferioritate în fața echipei noastre. Altfel nu îmi explic maniera în care au pierdut. În afară de jucătorul Bodea, care nu este încă pus la punct cu pregătirea, ceilalți colegi ai lui se antrenează zilnic și chiar în compania celor mai buni sportivi ai țării, fiind parteneri de lot, deci cu o pregătire superioară. Și totuși ei s-au arătat inhibați în majoritatea finalurilor de seturi. Înaintea începerii partidei voi recunoaște, însă, că și nouă ne era teamă, deoarece victoria în acest meci ne era absolut necesară în lupta pentru ocuparea locului trei în clasament. În plus, mă gîndeam și la randamentul scăzut pe care îl dăduse la antrenamentele premergătoare Gelu Păuna, datorită schimbării paletei. A fost un meci de luptă, viu disputat, în care nu știu dacă două partide s-au încheiat cu scorul de 2—0, celelalte terminîndu-se cu rezultate foarte strînse. Mă bucură forma bună la care s-a prezentat coechipierul meu Ion Panait, după o convalescență destul de îndelungată la care a fost obligat. Consider că cele patru victorii ale sale sînt normale, el fiind un jucător tenace și cu multe calități. Noi alcătuim o echipă omogenă, valoarea jucătorilor este oarecum egală. Victoria noastră este meritată cu toate greutățile întîmpinate la antrenamente, din cauza sălii improprii".

JUDO : IOAN PETROF (Univ. București) :

„DIN MARI FAVORIȚI — ÎNVINȘI LA SCOR !"

„Înaintea partidei de duminică — ultima din cadrul campionatului diviziei A de judo — eu Constructorul Miercurea Ciuc, echipa noastră, așa cum sublinia și prof Mihai Brăileanu, antrenorul formației, la rubrica **„Specialiștii au cuvîntul"** din ziarul de simbătă, era de departe favorită. O recomandau atît locul în clasament înaintea acestei etape, cît și șansele certe de a urca treptele podiumului, spre deosebire de echipa din Miercurea Ciuc, aflată în zona retrogradării. Nu ne-am gîndit nici un moment că am putea pierde și — mai ales — la scor. Totuși, așa s-a întîmplat. Marea surpriză se desfășura sub ochii mei și nu puteam face nimic. Unul după altul, exceptîndu-l pe primul, „ușorul" Ovidiu Cojocaru, am părăsit învinși saltelele de concurs și astfel meciul s-a încheiat cu un rezultat inexplicabil pentru multă lume. **(n. r. 4—1 în favoarea formației Constructorul Miercurea Ciuc).**

Spre neșansa noastră, unul dintre cei mai buni judoka, multiplul campion republican al semigreilor, Dumitru Alexandru, ce se transferase cu puțin timp în urmă la noi, s-a accidentat în ajunul meciului, și a asistat la întreceri, cu piciorul în ghips. Cum și un alt judoka de bază, mijlociul Marin Florea, părăsise echipa, în urma sancționării sale pentru refuzul de a face deplasarea la etapa de la Craiova, antrenorul nostru a efectuat două modificări în formație : pe mine și pe Victor Popovici ne-a urcat cu cîte o categorie de greutate. Poate că, în aceste împrejurări, ar fi fost mai bine dacă amîndoi luptam în limitele categoriilor noastre. Eu unul aveam certitudinea victoriei în fața lui Ioszef Gali. Este adevărat, însă, că șansele lui Popovici în meciul cu Dezideriu Csep erau relative. Dar, poate că și el ar fi cîștigat. Regret, că învingătorii noștri n-au avut și satisfacția de a nu retrograda..."

ANUNȚ

Se aduce la cunoștința întreprinderilor, instituțiilor și unităților cooperatiste că, abonamentele pentru documentare, colecții, biblioteci, etc pentru anul 1974 la :

ZIARE ȘI REVISTE

se primesc în continuare în cursul lunii decembrie a.c. de către direcțiile județene de poștă și telecomunicații și oficiile orășenești.

Publicațiile și condițiile de abonare sînt înscrise în catalogul presei R.S.R. — 1974. (7451)

NUMAI 50 LA SUTĂ DINTRE SPORTIVII NOMINALIZAȚI ȘI-AU ÎNDEPLINIT OBIECTIVELE PE ANUL ÎN CURS

Un procent scăzut, care nu onorează această unitate fruntașă

„Pepinieră" cu rezultate remarcabile în sportul de performanță, **C. S. Școlar București** ocupă — de mai mulți ani — un loc de frunte în ierarhia unităților noastre sportive. De aici au plecat spre diferite stadioane o sumedenie de sportivi care au apărat cu cinste culorile țării în confruntări internaționale de anvergură.

Firește, este vorba de cele mai bune realizări ale C. S. Școlar de-a lungul anilor, dar întregul colectiv a fost de acord cu concluzia analizei care a urmat după J.O. de la München: **bilanțul putea fi mult mai bun dacă toți factorii chemați să conlucreze pentru îndeplinirea obiectivelor propuse s-ar fi străduit să valorifice la limita maximă resursele de care dispuneau.** De aceea, la finele anului trecut, cînd au fost stabilite direcțiile generale ale activității din noul ciclu olimpic, conducerea clubului a luat o serie de măsuri menite să asigure creșterea ritmului și eficienței muncii viitoare. Noile măsuri — întărite și orientate, apoi, prin liniile directoare, trasate de Hotărîrea Plenarei C.C. al P.C.R. din 28 februarie — 2 martie — au condus la nominalizarea a 40 de sportivi în vederea participării la J.O. din 1976 și 1980.

În paralel cu urmărirea atentă a sportivilor nominalizați din cadrul clubului, **conducerea C. S. Școlar a avut grijă să păstreze în sfera preocupărilor sale și legături strînse cu sportivii transferați în alte unități, ca urmare a încheierii perioadei de juniorat. Antrenorii care îi descoperiseră și îi inițiaseră în tainele disciplinelor îndrăgite au continuat, deci, să-i urmărească la antrenamente și în competiții, colaborînd cu tehnicienii care răspundeau acum direct de pregătirea acestor speranțe.** De altfel, la ședința de analiză a activității C. S. Școlar — pe linia pregătirii sportivilor nominalizați în vederea participării la J.O. din 1976 și 1980 — am avut posibilitatea să ne convingem că rezultatele și situațiile foștilor elevi ai clubului sînt bine cunoscute. **Din păcate, însă, așa cum a reieșit din referatul întocmit de comisia însărcinată de C.M.E.F.S. să analizeze activitatea sportivilor nominalizați ai C. S. Școlar, o mare parte dintre cei transferați n-au mai putut obține în cursul anului 1973 rezultate la fel de bune ca înainte.** Lucrul acesta a fost pus pe seama interesului scăzut arătat speranțelor de cluburile unde își duc în prezent activitatea. Situația a avut, însă, repercusiuni nedorite și asupra bilanțului C. S. Școlar, care a „pierdut" în 1973 nu mai puțin de 12 dintre cei 40 de sportivi nominalizați. Astfel, comisia de control a constatat că obiectivele intermediare — stabilite pentru anul în curs — au fost realizate de numai 50 la sută dintre speranțele olimpice ale C. S. Școlar, procent deosebit de scăzut pentru **o unitate fruntașă cum este cea analizată. De aceea, Biroul Executiv al C.M.E.F.S. a fost solicitat să atenționeze cluburile la care activează în prezent sportivii transferați de la C. S. Școlar** (printre care amintim Steaua, Rapid, Progresul și Olimpia) **în vederea creșterii răspunderii față de pregătirea și progresul acestora.**

Pe marginea analizei C.S. Școlar la C.M.E.F.S. București

Dar, cu toate că, la prima vedere, întreaga vină aparține cluburilor, care răspund, în prezent, de pregătirea foștilor sportivi ai C.S. Școlar, lucrurile nu stau tocmai așa. Există numeroase lipsuri și în activitatea acestei unități.

Bunăoară, comisia de control a constatat că persistă încă **o insuficientă exigență față de conținutul muncii antrenorilor ce se ocupă de sportivii nominalizați, fapt care a dus la nerealizarea volumului minimal de ore de pregătire prevăzut în planul de măsuri. Apoi, planurile individuale pe 4 ani prezintă încă lacune** (norme de control, volum, obiective de performanță etc.); **o mare parte dintre sportivi nu au caiete individuale de pregătire; activitățile politico-ideologice și cultural-educative nu au ritmicitate și continuitate; în sfîrșit, antrenorilor și tehnicienilor clubului nu li s-a asigurat un material documentar îndestulător,** necesar cunoașterii punctelor forte și slăbiciunilor adversarilor, precum și a celor mai noi metode de pregătire.

În fața acestor probleme — deloc neglijabile — conducerea C.S. Școlar a manifestat în ședința de analiză o poziție autocritică, angajîndu-se că va face toate eforturile pentru a înlătura cît mai grabnic carențele amintite.

Iată, deci, că și la o unitate fruntașă, cum este C. S. Școlar București există suficiente rămîneri în urmă. Avem, însă, convingerea că ele vor fi rezolvate cu operativitatea și promptitudinea obișnuite conducerii acestui club, mai ales că aici există un colectiv de antrenori bine pregătiți, tehnicieni dornici să continue drumul plin de rezultate bune pe care-l parcurg, de atîția ani, alături de elevii lor...

Horia ALEXANDRESCU

„Cupa tineretului"

(Urmare din pag. 1)

tesc — au prilejuit dispute antrenante și o bună dispoziție care a ridicat cu multe... grade temperatura. Dar iată și rezultatele: **Drept—Chimie 3—0, Istorie—Fizică 3—0, Educație fizică—Drept 3—0, Studii economice—Geologie 12—0.**

Concurînd cu fotbalul, au continuat întrecerile intergrupe la atletism, competițiile ce s-a desfășurat pe parcursul întregii săptămîni și care a angajat în cadrul a patru probe, peste 1 500 de studenți. Și pentru că tot sîntem la atletism, trebuie menționat — și subliniat în mod deosebit, pentru că a constituit o nouă rundă a concursurilor interfacultăți — concursul atletic al studenților de la Facultatea de educație fizică, desfășurat în sala de atletism. Au fost incluse în program probe de sprint, garduri, înălțime și lungime.

Dar, atenția este îndreptată acum spre disciplinele incluse în programul ediției de iarnă a competiției cu caracter republican, „Cupa Tineretului": schi, șah, tenis de masă. Toate trei se bucură de audiență în rîndul studenților clujene, iar orașul și împrejurimile lui oferă condiții favorabile de desfășurare a întrecerilor. Au și avut loc cîteva antrenamente (purtînd o pronunțată amprentă de... concurs) urmînd ca duminică, 9 decembrie, să răsune semnalul de start. (N. D.).

„Duminica sporturilor de iarnă"

O vie activitate sportivă de masă a marcat sfîrșitul săptămînii trecute în județul Bistrița-Năsăud. Condițiile naturale prielnice (zăpadă suficientă, îngheț) au determinat organele locale să inițieze, pentru prima dată în actualul sezon, **o duminică dedicată sporturilor de iarnă.** Acțiunea a coincis, în mod fericit, cu desfășurarea primelor întreceri în cadrul „Cupei Tineretului", menite să-i introducă pe participanți în atmosfera concursurilor și să verifice, totodată, potențialul tehnico-organizatoric al comisiei de specialitate creată în vederea marii competiții de masă cu caracter republican.

În orașul de reședință, **Bistrița,** concursurile de schi și săniuțe s-au desfășurat pe pîrtiile tradiționale ale **Dealului Bîndecului.** Deși la prima lor ieșire pe zăpadă, elevii liceului Andrei Mureșanu, ai școlilor generale nr. 1 și 2, reprezentanții asociațiilor sportive „Făclia" și „Dacia" au dovedit o bună pregătire.

Întreceri de schi și săniuțe au avut loc la **Prundu Bîrgăului, Năsăud, Singeorz-Băi** și comuna **Șanț.**

Duminica sporturilor de iarnă a angrenat peste 1 200 de tineri și tinere.

La **Bistrița-Năsăud** și **Prundu Bîrgăului** sînt în curs de amenajare mai multe patinoare naturale pe care se vor organiza competițiile de patinaj viteză.

C. SĂNDUȚĂ
secretar al C.J.E.F.S. Bistrița — Năsăud

DE IERI, „VOINICELUL"... ÎNVAȚĂ SĂ PATINEZE!

După cîteva zile de relativă inactivitate (cauzată de frigul care s-a abătut și asupra Capitalei), în care voleiul, tenisul de cîmp, baschetul și bineînțeles, fotbalul deveniseră... amintiri, cochetă bază sportivă a celor mici, „Voinicelul", și-a pus straie de iarnă. Gerul cu valori măsurate în jur de minus 10 grade a făcut să înghețe mai întîi o poighiță, apoi un strat de cîțiva centimetri de apă turnată pe una dintre suprafețele sportive ale complexului. Aici a avut loc, ieri, startul „oficial" al sezonului de patinaj. Iar alături, pe un alt teren, o nouă oglindă este pregătită, pentru zilele următoare, atunci cînd vestea deschiderii noului patinoar natural va face înconjurul cartierului Titan și afluența copiilor va crește în mod considerabil.

Am ținut să asistăm la prima zi de activitate din acest punct de atracție al iernii școlare bucureștene, în primul rînd, pentru a fi martorii unui start pe care-l dorim... repetat, bineînțeles, și în alte locuri. Am consemnat mai întîi deschiderea festivă a patinoarului, la care au fost de față tovarășii **Cornel Nicoda,** prim-secretar al Comitetului de partid al sectorului IV, **Mihai Ștefănescu,** secretar cu problemele organizatorice, **Tudor Vasile,** prim-vicepreședinte al C.M.E.F.S., activul C.E.F.S., profesori de educație fizică de la școlile generale înconjurătoare, și bineînțeles, în calitate de beneficiari, cîteva zeci de copii. Aceștia din urmă, unii deja „specialiști", alții de-abia la începutul descifrării pline de peripeții, deocamdată, a tainelor lunecării pe gheață, au făcut „recepția" cu deosebită satisfacție. Ne-a bucurat și faptul că printre maturii care au în grijă buna funcționare și organizare a patinoarului, se află și un cadru de specialitate, în persoana absolventului specializat al I.E.F.S., **Doru Bucurescu.** Astfel, cursurile de inițiere și ședințele de perfecționare vor căpăta un fundament de seriozitate. Am sugerat Cooperativei **„Deservirea"** deschiderea unui stand de împrumutat (la prețuri accesibile membrilor asociației sportive „Voinicelul") patine și ghete speciale.

Iată acum și numele primilor cîștigători ai concursului inaugural: **Daiana Bădulescu** (Șc. gen. 199), **Carmen Predoi** (Șc. gen. 199), **A. Ionescu** (Șc. gen. 69) și **L. Bănică** (Șc. gen. 86).

Radu TIMOFTE

PERFORMANȚELE SPORTULUI DE MASĂ

(Urmare din pag. 1)

întreprinderi și instituții, au fost create condiții bune de practicare a sportului. De un succes deosebit s-au bucurat întrecerile pe ramuri de producție, dotate cu diferite cupe, cum ar fi **„Cupa forestierului", „Cupa ceferiștilor", „Cupa Femina"** și altele. **La manifestările organizate cu aceste prilejuri au fost prezenți peste 4 000 de tineri.**

Activiștii prezenți la analiza realizării prevederilor Hotărîrii Plenarei C.C. al P.C.R. au scos în evidență bunele rezultate obținute în organizațiile, întreprinderile și instituțiile unde își desfășoară ei activitatea. Vorbitorii — printre care tovarășii **Aurel Ursache,** președintele U.J.C.A.P., **Teodor Briciu,** secretar al Consiliului județean al sindicatelor, și alții — **au criticat, în același timp, lipsurile manifestate în activitatea C.J.E.F.S. și au făcut propuneri concrete de îmbunătățire a muncii.**

Tovarășul **Vasile Ilovan,** secretar al Comitetului județean Bistrița-Năsăud al P.C.R., președintele C.J.E.F.S., a apreciat, printre altele, extinderea gimnasticii la locul de producție, precizînd că **sînt, încă, destule locuri de muncă unde aceasta nu se practică, deși există condiții.** Președintele C.J.E.F.S. a arătat, apoi, că **nu a existat suficientă preocupare din partea activiștilor chemați s-o facă, în vederea organizării unor acțiuni de masă pe platforma industrială din orașul Bistrița, deși în nenumărate ocazii muncitorii și ceilalți salariați de aici s-au dovedit a fi iubitori ai sportului, ai mișcării și exercițiilor fizice.** În același timp, a fost criticată delăsarea în atragerea spre practicarea sportului a tinerelor, singura competiție cu caracter specific, „Cupa Femina", nefiind suficientă pentru cuprinderea muncitoarelor, altor categorii de salariate, în sfera exercițiului fizic.

Concluziile analizei au fost expuse de tovarășul **Adalbert Crișan.** Făcînd o trecere în revistă a realizărilor obținute, vorbitorul **a atras atenția asupra posibilităților și condițiilor bune existente în toate întreprinderile și instituțiile, în școli, în asociațiile sportive din localitățile rurale, pentru ca activitatea sportivă să se ridice la nivelul sarcinilor trasate de Hotărîrea Plenarei C.C. al P.C.R. din 28 februarie—2 martie a.c. cu privire la dezvoltarea continuă a educației fizice și sportului.**

EXCURSII DE REVELION!

AU MAI RĂMAS PUȚINE ZILE PÎNĂ LA REVELIONUL '74!

Întreprinderea de turism, hoteluri și restaurante București vă invită să participați la excursiile organizate cu acest prilej pe:

- Valea Oltului (Călimănești, Govora, Cozia)
- Litoral în stațiunile: Neptun (hotelurile „Sulina", „Neptun", „Dobrogea"), Mamaia (hotel „Parc"), Eforie Nord (hotel „Europa" și „Delfin")
  De reținut că turiștii vor beneficia de frumoasele piscine cu apă de mare încălzită pentru practicarea sporturilor nautice
- În orașele: Iași, Piatra Neamț, Tîrgu Neamț, Cluj și la Agapia
- În stațiunile: Borsec, Herculane, Pucioasa, Slănic-Moldova, Sovata și Tușnad, unde veți găsi

BUNĂ DISPOZIȚIE! ANTREN! AMBIANȚĂ PITOREASCĂ!

Informații și înscrieri, la filialele de turism din calea Victoriei nr. 100 și bd. Republicii nr. 68, telefoane 15 74 11 și 14 08 00.

IMPORTANT!

Ultimele locuri se mai pot obține pînă la data de 10 decembrie.

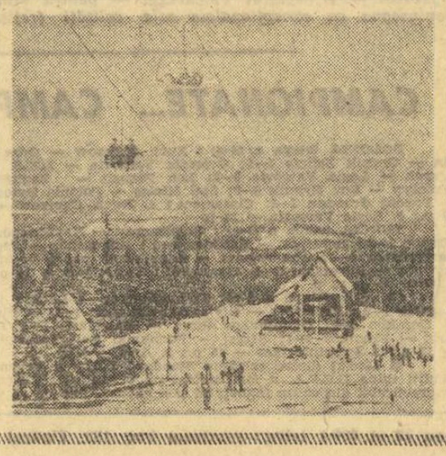

fotbal

Atodiresei, care a făcut un meci bun în 16-imile cupei, în fața Politehnicii Iași, *centrează cu toată opoziția lui* Stoicescu. *Extremul dreapta din* Reșița *reapare astăzi în formația sa în jocul de la* Deva *cu* Politehnica Timișoara

Foto: Paul ROMOȘAN

OPTIMILE „CUPEI ROMÂNIEI"

(Urmare din pag. 1)

echipele de Divizia A nu sînt mai puține decît în același moment al ediției trecute (ba dimpotrivă) în schimb există satisfacția acestui tratament echitabil și stimulativ intervenit prin corijările făcute în regulament.

Sîntem în domeniul marilor surprize, așa că pronosticurile pierd și acea brumă de siguranță din partidele de campionat. Să încercăm, totuși, să găsim, în grupul de 16 concurente rămase în cursă pe cele care își pun cele mai îndreptățite candidaturi pentru cîștigarea trofeului. Prin tradiție și valoare generală pe primul loc al aspirațiilor se plasează **Steaua.** Prin posibilitățile loturilor și prin performanțe anterioare — de cupă sau campionat — numele lui **U.T.A.** și **F. C. Argeș** ar urma în această ordine a șanselor. Prin argumentele reușitelor din ultimele apariții din campionat trebuie să vorbim despre **C.S.M. Reșița, Jiul** și **Politehnica Timișoara.** Orgoliul **Petrolului** nu poate fi lăsat la o parte, element care e în aceeași măsură valabil și pentru „U" Cluj care a dus o dată trofeul sub Dealul Feleacului și desigur că ar vrea să repete isprava? Nu reprezintă scena nr. 2 o neașteptat de repede venită ocazie spre a infirma nereușitele de duminică? Probabil că așa gîndesc și jucătorii lui **Angelo Niculescu** sau cei din Bacău și din Tg. Mureș. Nu am uitat, în această așezare pe treptele pronosticurilor, deținătoarea cupei, pe **Chimia Rm. Vîlcea.** Dar împrejurarea că ea a trecut, cu un mare efort de voință, tururile de pînă acum nu e un argument că cei de pe Valea Oltului vizează un „bis"? **Ș. N. Oltenița** — autoarea celei mai mari surprize din actuala ediție — și **Delta Tulcea** doresc — fiecare — să reprezinte mai departe Divizia B, alături de vîlceni, în sferturile de finală. Iar Oltul Sf. Gheorghe se gîndește cu mîndrie că ar putea supraviețui în rolul de revelație a competiției, ca cea mai mică formație — sub raportul categoriei competiționale — ajunsă în „sferturile" întrecerii.

Vedem dar că motive pentru a dori depășirea „optimilor" întîlnim în fiecare tabără. Rămîne de văzut care vor fi cele opt echipe care își vor vedea realizate, în această după amiază, proiectele.

Mai rămîne să reamintim că sistemul de calificare este același ca în faza 16-imilor. Adică: dacă după 90 de minute există egalitate pe tabela de marcaj se desfășoară prelungiri (două reprize a cîte 15 minute). În situația că egalitatea se menține se recurge la executarea de penalty-uri. Întîi, cîte o serie de cîte 5 lovituri de la 11 metri, pentru fiecare formație (echipa care începe e stabilită prin tragere la sorți). În cazul cînd scorul rămîne tot egal se execută cîte o lovitură de pedeapsă, de către fiecare echipă, pînă la stabilirea unui învingător. Colegiul central al arbitrilor ne-a informat că, pînă la modificarea regulamentului, efectuarea primei serii de 5 penalty-uri se va efectua consecutiv de către jucătorii aceleiași echipe. Ulterior se va trece și la noi la aplicarea sistemului de execuție alternativă și în cadrul seriilor de cinci lovituri de la 11 metri.

CONSFĂTUIREA CLUBURILOR DE FOTBAL VA AVEA LOC LA 11 DECEMBRIE

Consfătuirea cu reprezentanții cluburilor de fotbal care urma să aibă loc în ziua de 6 decembrie, la Pitești, se va desfășura la data de 11 decembrie.

În acest util schimb de experiență, inițiat de primul club specializat din țara noastră, **F.C. Argeș,** au fost invitați reprezentanți ai cluburilor specializate, precum și reprezentanți ai presei și radioteleviziunii.

LA 11 DECEMBRIE, O NOUĂ TRAGERE SPECIALĂ LOTO

La 11 decembrie a.c. Administrația de Stat Loto-Pronosport organizează O NOUĂ ȘI ATRACTIVĂ TRAGERE SPECIALĂ LOTO. Lista de premii la această tragere se prezintă cu o gamă variată și interesantă de cîștiguri în autoturisme, excursii și bani.

Astfel, se vor atribui autoturisme DACIA 1300, excursii în TURCIA de 2 locuri și 1 loc, precum și numeroase premii în numerar de valoare fixă și variabilă.

Pentru stabilirea numerelor cîștigătoare se vor efectua 6 extrageri, în 3 faze. În total vor fi extrase 42 de numere și se vor atribui nu mai puțin de 24 de categorii de premii.

Participarea la această interesantă tragere specială Loto se va face, ca de obicei, cu taxe de 2 lei, 5 lei și 15 lei varianta, cu mențiunea că variantele de 15 lei dau dreptul de participare la toate cele 6 extrageri de la cele 3 faze.

● Tragerea Pronoexpres de astăzi va fi televizată direct din studioul de Televiziune cu începere de la ora 18.05.

● La 9 decembrie a.c. se dispută ultima etapă a turului campionatului diviziilor A și B din țara noastră și în același timp este ultima duminică din acest an în care se organizează concursuri duble la Pronosport. Depuneți-vă din vreme buletinele!

CÎȘTIGURILE CONCURSULUI PRONOSPORT I DIN 2 DECEMBRIE 1973

Categoria I: (13 rezultate) 1 variantă (25%) a 9.066 lei și 16 variante (10%) a 3.626 lei.
Categoria a II-a: (12 rezultate) 71,65 variante a 1.124 lei.
Categoria a III-a (11 rezultate) 901,25 variante a 134 lei.

CÎȘTIGURILE CONCURSULUI II DIN 2 DECEMBRIE 1973

Categoria I: (13 rezultate) 1 variantă (10%) a 52.805 lei.
Categoria a II-a: (12 rezultate) 11 variante a 5.761 lei.
Categoria a III-a: (11 rezultate) 168.60 variante a 564 lei.

Cîștigul de categoria I a fost obținut pe un buletin jucat 10% de VICTOR DINESCU din Baia Mare.

Rubrică redactată de LOTO-PRONOSPORT

LA ORDINEA ZILEI

MICUL ECRAN ȘI VACANȚA

Trebuie să admitem că spectatorul nostru de fotbal a avut o grea dilemă duminica trecută. În mai toate orașele în care s-au jucat partidele primei divizii naționale, termometrul a coborît mult sub zero grade. La Reșița au fost — 18, la București a fost, ceva mai cald, dar, în general, frigul pătrunzător a făcut ca „potcoavele" tuturor tribunelor să fie pustii. Mai mult decît atît, gradenele au fost pline de zăpadă, astfel încît temerarii au stat în picioare, dansînd, timp de 90 de minute, în jurul unui foc inexistent.

Pentru nimeni nu e un secret faptul că numărul foarte mic de spectatori a fost determinat de programarea, la aceeași oră, pe micul ecran, a derbyului etapei, Steaua — Universitatea Craiova. Avem convingerea că, în toate orașele, mii de spectatori au preferat fotoliul din fața micului ecran, micșorînd sensibil numărul plătitorilor.

Bineînțeles că discuția pe marginea celor întîmplate duminica trecută este acum, inutilă. Dificultățile de programare a derby-ului în cursul zilei de sîmbătă aparțin trecutului. Iată însă că acum, un alt derby, la fel de atrăgător (F.C. Argeș — Dinamo București) amenință să golească și mai mult tribunele, deoarece reprezintă o tentație reală pentru iubitorul fotbalului.

Care ar fi soluția operativă pentru salvgardarea intereselor cluburilor? Dat fiind că nu există sau nu se respectă un regulament precis care să împace interesele cluburilor cu interesele televiziunii, ar fi necesar, credem, ca pentru duminica ultimei etape a turului să se sugereze **programarea tuturor jocurilor** (exceptîndu-l pe cel televizat) **la ora la care s-a disputat meciul Dinamo București — Jiul, adică la 11.30.** Această programare în bloc a „matineului" etapei a 17-a ar înmulți numărul spectatorilor, deoarece dilema duminicii trecute ar dispare. Toți cei care ar ține să vadă la T.V. meciul F.C. Argeș — Dinamo București ar avea timpul necesar pentru a reveni acasă, la Arad, la Cluj și pretutindeni. Facem această sugestie deoarece nu vedem un motiv care să pledeze împotriva ei...

Duminică seară, fotbaliștii intră în vacanță. După cît se pare, cele 23 de zile ale vacanței depășesc numărul zilelor afectate vacanței de iarnă, din anii trecuți. Ar fi bine ca toate cluburile noastre să gîndească în aceste cîteva zile, înainte de despărțire, posibilitatea organizării discrete a vacanței jucătorilor. Sigur că e necesară și o deconectare „fără program", dar există destule mijloace pentru a pune la îndemîna fotbaliștilor un „ghid" competent pentru vacanța de iarnă.

Vorbim deseori despre faptul că multe dintre jocurile campionatului au un nivel submediocru datorită „imperfecțiunilor metodice" din perioada pregătitoare. Pe de altă parte, „imperfecțiunile metodice" ale perioadei pregătitoare sînt explicate deseori, ca într-un lanț al slăbiciunilor, prin lipsa de consistență a vacanței, care prezintă, „la 5 ianuarie", jucători într-o stare psiho-fizică sub nivelul ultimei etape a turului. Iată de ce, ar fi bine ca, în aceste zile de sfîrșit de sezon, mult disputata problemă a vacanței să fie repusă pe rolul antrenorilor și conducătorilor de cluburi. La urma urmei, vacanța poate fi absolut liberă, ca orice vacanță. Dar, în condițiile de astăzi ale fotbalului nostru, este necesară fixarea unui „barem psiho-fizic" pentru data de 5 ianuarie, astfel încît fotbalul nostru să nu continue să toarne apă într-o căldare fără fund...

Ioan CHIRILA

CAMPIONATUL REPUBLICAN DE JUNIORI — SERIA A IV-a:

F. C. ARGEȘ (fără să forțeze) — AUTOAREA UNOR SCORURI — FLUVIU...

● CÎTEVA „CURIOZITĂȚI" INADMISIBILE!

Iată o serie a campionatului care a „curs" normal. Era de așteptat că **F. C. Argeș** nu va avea probleme? Nici n-a avut. Era de așteptat că **Universitatea Craiova** va încerca să ruleze în plasa favoritului? Așa a și făcut. Era de așteptat că restul echipelor se va mulțumi cu puțin? S-au mulțumit cu puțin și chiar foarte puțin. Nimic nou sub... soarele confruntărilor din această grupă. Nici măcar scorurile lor. Ca și anul trecut, ca și acum doi ani, favoriții au cîștigat la aceleași scoruri fluviu. **F. C. Argeș** 9—0 cu Șc. sp. Pitești, 7—0 cu Liceul nr. 1 Caracal și Dinamo Slatina, 6—1 cu Chimia Rm. Vîlcea, 5—1 cu Știința Petroșani. **Universitatea Craiova:** 8—1 cu Șc. sp. Pitești, 6—1 cu Minerul Motru, 4—0 cu Dinamo Slatina și așa mai departe. O serie slabă, cu 2—3 echipe mai răsărite și cu multe altele care au făcut, pînă acum, doar figurație. În fond, cum poate fi altfel caracterizată, din moment ce liderul ei a realizat un singur meci egal în 13 etape? Antrenorul piteștenilor, Leonte Ianovschi, ne spunea la încheierea turului: **„Ne-am clasat pe primul loc fără să forțăm prea mult. Și nu văd cum, în a doua parte a campionatului, lucrurile se vor schimba...**" Cu alte cuvinte, F. C. Argeș ține spre turneul final. Acesta și este obiectivul 11-lui juniorilor primului club de fotbal din țară.

Andrei **Speriatu** — Ilie **Bărbulescu,** Gabi **Matei,** Gheorghe **Dumitrescu,** Cătălin Cornel **Bulf** — Vasile **Sandu,** Aurelian **Vespescu** — Mihai **Gabrian,** Gheorghe **Manea,** Adrian **Gheorghe,** Marin Dan **Toma.** Au mai jucat în tur: Dan Măiăescu, Nicolae Zimbreanu, Antonel Grigorescu, Marin Radu, Gheorghe Cristian.

Spune un vechi proverb că „la omul sărac nici boii nu trag!" Cît de mult se potrivește această idee seriei de care ne ocupăm! Marile și dificilele probleme de ordin organizatoric și-au dat mîna în această serie, perpetuînd hora lor sălțăreață, de la o etapă la alta. Neprezentările s-au ținut lanț, contestațiile (cu sau fără temei) de asemenea, despre o cît de mică popularizare a meciurilor nici nu poate fi vorba, ele disputîndu-se pe cele mai proaste terenuri ale orașelor respective. Dar, să concretizăm.

Partidele **Minerul Motru — Știința Petroșani, Știința Petroșani — Șc. sp. Pitești, Minerul Motru — Liceul 1 Caracal, Liceul 1 Caracal — Știința Petroșani, Minerul Motru — Dinamo Slatina** nu s-au mai disputat din cauza neprezentării echipelor vizitatoare sau datorită faptului că pe terenurile unde au fost programate se jucau alte meciuri!?

Electroputere Craiova (cu Minerul Motru și **F. C. Argeș), Șc. sp. Craiova** (Dinamo Slatina), **Șc. sp. Curtea de Argeș** (Șc. sp. Pitești), **Minerul Motru** (Șc. sp. Petroșani), etc., au contestat jucători din echipele adverse, considerîndu-i substituiți, sau pe motiv că nu era asigurată asistența medicală.

Au existat și situații de-a dreptul hilare. La meciul Minerul Motru — F. C. Argeș, tușierii au fost un... copil și un reprezentant al easpeților! Arbitrul A. Ofemberg (Tg. Jiu) a alergat, patru ore, prin Pitești pentru a găsi terenul unde trebuia să se joace meciul **Șc. sp. Pitești — Șc. sp. Petroșani! „În toată Craiova** — scrie, în raportul său, arbitrul **Fl. Ghenea** din Caracal — **nu se afla nici un anunț al meciului Electroputere — Cimentul Tg. Jiu...".** La partida **Cimentul Tg. Jiu — Universitatea Craiova, unul dintre tușieri era... depășit de vîrstă! În timpul meciului Liceul 1 Caracal — Universitatea Craiova, prof. I. Pîrvulescu** (Caracal) **l-a înlocuit pe jucătorul N. Maranca. În momentul cînd acesta a ieșit din teren l-a luat la... palme în văzul publicului! La meciul Șc. sp. Petroșani — F. C. Argeș** (disputat la Lupeni pe un teren ca vai de lume) **s-au prezentat patru tușieri!? Să fie... Cînd s-a încheiat partida, căpitanul echipei gazdă, N. Zegheru voia, cu orice preț, să-l provoace la o repriză de box pe arbitrul sibian I. Banciu!?**

Ne oprim aici cu enumerarea „curiozităților", inadmisibile, ale unei serii, în care orașe ca **Tg. Jiu, Rm. Vîlcea, Petroșani** nu sînt în stare să prezinte, de ani de zile, echipe de juniori puternice, capabile să dea o replică viguroasă lui **F. C. Argeș** și **„U" Craiova!**

Laurențiu DUMITRESCU

CLASAMENTUL

1.	**F.C. Argeș**	13	12	1	0	49 3 25
2.	„U" Craiova	13	8	4	1	39—11 20
3.	Chimia Rm. Vîlcea	13	6	4	3	21—16 16
4.	Cimentul Tg. Jiu	13	6	4	3	14— 9 16
5.	Electroputere Cv.	13	7	1	5	26—14 15
6.	Liceul nr. 1 Caracal	13	7	1	5	23—19 15
7.	Știința Petroșani	13	6	1	6	19—21 13
8.	Șc. sp. Petroșani	13	4	3	6	16—28 11
9.	Jiul Petroșani	13	4	3	6	16—28 11
10.	Șc. sp. Craiova	13	4	2	7	18—18 10
11.	Șc. sp. Curtea de Argeș	13	3	0	8	14—22 10
12.	Dinamo Slatina	13	3	2	8	13—36 8
13.	Șc. sp. Pitești	13	2	3	8	12—39 7
14.	Minerul Motru	13	2	1	10	11—27 5

ARBITRII MECIURILOR ETAPEI A XVII-a A DIVIZIEI A

A.S.A. Tg. Mureș — C.S.M. Reșița: N. **CURSARU,** ajutat la linie de I. Chiriță și V. Gligorescu (toți din Ploiești);

Univ. Craiova — Petrolul: GR. **BÎRSAN,** ajutat de T. Trofin și V. Paladescu (toți din Galați);

Sportul studențesc — Steagul roșu: N. **RAINEA** (Bîrlad), ajutat de T. Oniga și V. Buimistruc (ambii din Iași);

Rapid — Politehnica Iași: I. **CÎMPEANU,** ajutat de T. Gaboș și I. Țîfrea (toți din Cluj);

Jiul — CF.R. Cluj: V. **PĂDUREANU,** ajutat de R. Stîncan și V. Toma (toți din București);

U.T.A. — Politehnica Timișoara: A. **PÎRVU,** ajutat de A. Munich și Gh. Vasilescu I (toți din București);

Sport Club Bacău — Steaua: C. **GHIȚĂ,** ajutat de N. Iliescu și G. Racz (toți din Brașov);

„U" Cluj — F.C. Constanța: O. **ANDERCO** (Satu Mare), ajutat de V. Catană (Carei) și V. Trifu (Baia Mare);

F.C. Argeș — Dinamo: M. **ROTARU,** ajutat de I. Ciolan și V. Popa (toți din Iași).

AZI A APĂRUT NUMĂRUL 393 AL REVISTEI FOTBAL

Din cuprins:

● Comentarii asupra meciurilor din etapa a 16-a a Diviziei A (Cum au jucat echipele în condițiile terenurilor nefavorabile; notele jucătorilor și arbitrilor; confidențe; echipa săptămînii și a campionatului etc.)

● **Lucrările consfătuirii pe țară a antrenorilor de la centrele de copii și juniori**

● La „Interviul săptămînii", fostul internațional Ștefan Dobay

● **Alte răspunsuri în cadrul anchetei „Juniorii, la ordinea zilei"**

● O pagină de cronici și comentarii la Divizia B

● **Un reportaj cu Ajax... fără Cruyff**

● Pagina de Magazin extern

● **Numeroase știri și informații din fotbalul de peste hotare**

● ACEST NUMĂR CUPRINDE UN ALT CUPON DE PARTICIPARE LA ANCHETA PENTRU DESEMNAREA CELUI MAI BUN FOTBALIST ROMÂN AL ANULUI, CARE SE ÎNCHEIE LA 10 DECEMBRIE.

Măsuri importante adoptate de Congresul F.I.G. de la Rotterdam

● Campionatele mondiale din 1974, fără calificări ● Din 1976, se revine, și la feminin, la exercițiile impuse descrise de F. I. G. ● Birnă acoperită ● Alte îmbunătățiri aduse regulamentului olimpic ● „Europenele" din 1975 — în Norvegia (feminin) și Elveția (masculin)

Zilele trecute, la Rotterdam s-a desfășurat cel de-al 52-lea Congres al Federației internaționale de gimnastică, la care au participat reprezentanți ai federațiilor de pe toate continentele, reputați specialiști din multe țări ale lumii. Federația noastră de specialitate a fost reprezentată la acest forum al gimnasticii mondiale de **Maria Simionescu**, membră în Comisia tehnică feminină a F.I.G., și **Nicolae Vieru**, secretar general al F. R. Gimnastică.

O discuție cu cei doi specialiști români, prezenți la Congresul F.I.G., ne-a oferit interesante amănunte despre măsurile adoptate în legătură cu unele dintre cele mai importante laturi ale gimnasticii, cu repercusiuni imediate și majore asupra dezvoltării acestui sport în întreaga lume. Am aflat, astfel, că pentru Campionatele mondiale din 1974, care vor avea loc la Varna, în luna octombrie, s-a renunțat la formula calificărilor. Comisiile tehnice ale F.I.G. au fost împuternicite să aprecieze posibilitatea ca o țară sau alta să fie prezentă la această competiție, stabilindu-se ca barem minim media 8, de concurent, la fiecare aparat. În rest, firește, federațiile naționale sînt cele care stabilesc înscrierea la Campionatele mondiale. O noutate pentru viitoarele Jocuri Olimpice : exercițiile impuse pentru echipele feminine vor fi din nou elaborate și avizate de către specialiști ai F.I.G., renunțîndu-se astfel la procedeul folosit în ultimii doi ani, cînd Federația internațională stabilea elemente obligatorii, compoziția rămînînd la latitudinea fiecărei federații naționale. Argumentele care au dus la această modificare au fost cele legate de dificultățile în arbitraj, nu întotdeauna consecvent în aprecierea uniformă a compozițiilor. În această ordine de idei, s-a stabilit ca pînă la începutul anului viitor, federația română de specialitate să elaboreze exercițiul pentru sol, cea din U.R.S.S. — exercițiul la bîrnă, R. D. Germană — exercițiul la paralele.

Au fost aduse îmbunătățiri considerabile și condițiilor de concurs, atît în ce privește scurtarea duratei acestora, cît și prin schimbarea aspectului unor aparate. Astfel, s-a hotărît ca ceremoniile de deschidere de la marile competiții să nu dureze mai mult de 6 minute din momentul apariției sportivilor pe podium și pînă la părăsirea acestuia de către toți participanții la festivitate. În ce privește aparatele, din 1975 se va introduce bîrna acoperită cu un material protector, spre a proteja pe gimnaste, iar la bara fixă și sărituri urmează să fie utilizate numai saltele de 6 cm, cu posibilitatea ca la bara fixă gimnaștii să poată folosi saltele duble. Această măsură urmărește mai ales aspectul estetic al competiției și, firește, uniformizarea materialului pe plan mondial.

O măsură foarte importantă adoptată de Congresul de la Rotterdam privește programul viitoarelor Jocuri Olimpice. Astfel, a fost ratificată propunerea C.I.O. în sensul ca, începînd cu ediția din 1976, în concursul general să participe numai 12 echipe naționale și alte patru alcătuite din sportivi individuali. În cel de al doilea concurs, menit a desemna învingătorii la individual compus, o natiune nu va putea participa decît cu maximum trei sportivi. În finala pe aparate fiecare țară va putea fi reprezentată de cel mult doi gimnaști la fiecare probă, evitîndu-se situații ca cea petrecută la J.O. de la München, cînd în finala de la bară fixă au fost prezenți cinci gimnaști japonezi ! De asemenea, congresul a stabilit că executarea unor elemente dificile (ca de pildă, saltul grupat pe bîrnă) să fie permisă pe răspunderea federațiilor naționale.

În fine, să consemnăm locurile de desfășurare a viitoarelor competiții europene și mondiale : în 1975, campionatele europene feminine vor avea loc în Norvegia, iar cele masculine — în Elveția. Campionatele mondiale de gimnastică modernă sînt programate în Spania.

BOGAT AN BASCHETBALISTIC '74

Anul internațional baschetbalistic 1974 va fi dominat de trei mari competiții : **campionatele mondiale masculine**, ce se vor desfășura între 3 și 14 iulie în Porto Rico ; prima ediție a **Cupei europene a națiunilor**, competiție masculină programată între 22 mai și 12 iunie ; **campionatul european feminin**, care va avea loc la Cagliari (Italia) între 23 august și 1 septembrie.

Calendarul competițional internațional mai cuprinde, printre altele : finala „C.C.E." — masculin (4 aprilie) ; finala „Cupei Cupelor" — masculin (2 aprilie) ; finala „C.C.E." — feminin 5 aprilie — meciul tur și 12 aprilie — partida retur) ; finala „Cupei Cupelor" — feminin (3 și 10 aprilie) ; finala „Cupei memoriale Koraci" — masculin (2 și 11 aprilie) ; turneul echipei S.U.A. în U.R.S.S. (luna mai) ; „Cupa intercontinentală" (10—14 septembrie, în Mexic sau Brazilia).

SPORTUL ÎN LUME

AU ÎNCEPUT PREGĂTIRILE PENTRU J.O. DE IARNĂ — INNSBRUCK 1976

Cu două ierni înainte de cea a viitoarei „Olimpiade albe", campioanele schiului alpin se pregătesc pentru noi starturi. La Val d'Isère, pe celălalt versant al Alpilor, are loc „Criteriul primei zăpezi" și iată două dintre vedetele afișului: excelenta schioară austriacă **Anne Marie Proell** (dreapta) și rivala sa franceză, **Jacqueline Rouvier**.

Telefoto : A. P. AGERPRES

VIENA, 4 (Agerpres). — Pregătirile în vederea celei de-a 12-a ediții a Jocurilor Olimpice de iarnă, care se vor desfășura în luna februarie 1976 la Innsbruck, au intrat în prima fază, la aproape 10 luni după ce Comitetul Internațional Olimpic a atribuit capitalei Tirolului organizarea „Olimpiadei albe". Au fost definitivate planurile de construcție și reamenajare a bazelor sportive și a celorlalte instalații necesare unei competiții de mare anvergură.

Amatorii sporturilor de iarnă din Austria se interesează îndeaproape de aceste preparative olimpice, toți doresc ca Innsbruckul să fie pentru a doua oară la înălțime. După cum se știe „perla Tirolului" a mai găzduit Jocurile olimpice de iarnă în anul 1964, fapt ce-i conferă numeroase avantaje : majoritatea pîrtiilor sînt deja trasate, există un patinoar artificial pentru probele de viteză, un „Palat de gheață" pentru patinaj artistic și hochei, numeroase alte edificii a căror existență facilitează sarcina organizatorilor.

Probele de schi alpin se vor disputa la Lizum, unde sînt necesare unele corectări, eventual lărgiri ale pîrtiilor. Întrecerile de bob și săniuțe se vor desfășura pe o pîrtie comună ceea ce va reduce simțitor cheltuielile, estimate acum la circa 20 milioane de șilingi, față de 60 de milioane cît fusese prevăzut inițial pentru două pîrtii separate. Trambulina de la Bergisel, utilizată intens în ultimii ani, este la fel de trainică și suplă ca și la inaugurarea sa. Ar fi necesare doar cîteva modificări ale platformei de lansare. Cursele de schi fond se vor disputa pe vechile pîrtii folosite în 1964 la Seefeld, stațiune situată la 24 de kilometri de Innsbruck. Va fi construit în schimb un nou sat olimpic, întrucît cel vechi a fost transformat într-un cartier de locuințe.

Deși există o bază solidă de plecare, costul Olimpiadei de la Innsbruck va fi destul de ridicat atingînd suma de 680 milioane de șilingi. Președintele comitetului de organizare, **dr. Alois Lugger**, primarul orașului, a subliniat însă că aceste cheltuieli nu pot fi puse doar în contul Jocurilor, odată ce este vorba de investiții de care va beneficia după jocuri populația orașului. Este cazul centrului de presă, ce va fi instalat în clădirea academiei pedagogice, în curs de construcție, de șosele, autostrăzi, de clădirile satului olimpic, ce vor căpăta altă destinație odată jocurile terminate.

EDIȚIE JUBILIARĂ A CROSULUI DE LA SAO PAULO

Tradiționala competiție internațională de cros, care se dispută în noaptea Anului Nou, pe străzile orașului brazilian Sao Paulo, se va desfășura la aprobata ediție într-un cadru deosebit. La 31 ianuarie 1973 se împlinesc 50 de ani de la disputarea primei ediții a crosului, astfel că de pe acum organizatorii au început preparativele pentru ca întrecerile să cunoască un strălucit succes. Pe lista invitaților figurează belgianul Gaston Roelants, de 4 ori învingător în crosul de la Sao Paulo, Victor Mora (Columbia), învingător în ultima ediție, Bernard (Anglia), Fava (Italia), Maier (R.F.G.), Mendes (Bolivia) și alții. Alături de ei vor alerga atleți cunoscuți din Norvegia, S.U.A., Japonia, Costa Rica, Porto Rico, Iugoslavia, Portugalia, România, Suedia, Uruguay, Argentina, Mexic etc.

10 ECHIPE MASCULINE ȘI 8 FEMININE LA TURNEELE OLIMPICE DE VOLEI DE LA MONTREAL

Federația internațională de volei a stabilit modalitățile de calificare la Jocurile Olimpice de la Montreal. La turneul masculin vor participa 10 echipe, iar la cel feminin 8. La masculin vor lua parte, calificate direct, reprezentativele **Canadei** (țara organizatoare) și **Japoniei** (campioana olimpică). Lor li se vor mai adăuga cîștigătoarea titlului mondial la C.M. din 1974 12—29 octombrie în Mexic), campioana Africii , Asiei, Americii de Sud, Americii de Nord și Centrale și Europei (1975 — Iugoslavia). Pentru desemnarea ultimelor formații calificate se va organiza un turneu preliminar, care va avea loc, după toate probabilitățile, în Italia. La feminin, se vor prezenta **Canada** (țară organizatoare), **U.R.S.S.** (campioană olimpică), campioanele Asiei, Americii de Sud, Americii de Nord, Americii Centrale și Europei. Cel de al optulea loc va fi ocupat în urma turneului de calificare ce va avea loc în R.F. Germania.

● Brazilia, care în 1976 va fi gazda campionatului mondial de juniori, și-a depus candidatura și pentru organizarea celei de a treia ediții a „Cupei mondiale" la volei masculin, care nu s-a disputat în acest an.

În „Cupa campioanelor" la șah

CONDUCE SUZANA VERÖCZI

BELGRAD 4 (Agerpres). — La Vrnjacka Banja au continuat cu desfășurarea partidelor din runda a 3-a întrecerile celei de-a 5-a ediții a „Cupei campioanelor" la șah. Iată rezultatele înregistrate : Krumova—Lisi 1—0 ; Stadler—Timar 1—0 ; Ranniku—Kușnir ½—½ ; Veröczi—Angelleri 1—0. Reprezentanta României, Gertrude Baumstark a întrerupt cu iugoslava Pihalici.

În clasament conduc Suzana Veröczi (Ungaria) cu 2½ puncte, urmată de Lidia Vokralova (Cehoslovacia) cu 2 puncte și o partidă întreruptă.

REPREZENTATIVELE DE GIMNASTICĂ ALE ROMÂNIEI AU EVOLUAT LA PEKIN

PEKIN, 4 (Agerpres). — La invitația federației de specialitate din R. P. Chineză, de cîteva zile se află la Pekin reprezentativele de gimnastică ale României, pentru a lua parte la concursuri și demonstrații împreună cu sportivi chinezi.

Prima demonstrație la care au participat gimnaști și gimnaste din cele două țări a avut loc la Pekin în prezența a peste 14 000 de spectatori. Înaintea începerii demonstrației, în cadrul festivității de deschidere, sportivii români au fost salutați de Li Cin-Ciuan, din partea Comitetului pentru cultură fizică și sport al R. P. Chineze.

Oaspeții români urmează să mai susțină demonstrații la Șanhai și Cianșu.

TURNEE INTERNAȚIONALE DE TENIS

SAO PAULO. — A început al doilea turneu internațional de tenis din cadrul circuitului brazilian. În primul tur, Ion Țiriac (România) l-a învins cu 6—1, 6—2 pe brazilianul Ricardo Bern, iar Manuel Santana (Spania) a dispus cu 7—6, 6—1 de Eulicio Silva (Brazilia).

SYDNEY. — Finala se va disputa între jucătorii australieni Ross Case și Kim Warwick. În semifinale, primul l-a învins cu 6—1, 6—2, 6—4 pe cehoslovacul Frantisek Pala, iar al doilea a dispus cu 6—3, 5—7, 6—3, 3—6, 6—3 de englezul John Seaver. Semifinalele probei feminine s-au încheiat cu următoarele rezultate : Ann Kiyomura (S.U.A.) — Jenny Dimond (Australia) 6—3, 7—5 ; Diane Fromholtz (Australia) — Wendy Turnbull (Australia) 7—5, 6—2.

BRISBANE. — Iată primele rezultate înregistrate : Faegelen (Franța) — Parker (S.U.A.) 7—5, 7—3 ; Pinner (R.F.G.) — Thamin (Franța) 6—3, 8—2 ; Lara (Mexic) — T. Parrun (Noua Zeelandă) 6—0, 6—2 ; Farell (Anglia) — Ponte (Peru) 6—3, 6—0 ; Hordijik (Olanda) — Joyce (Australia) 7—6, 6—2 ; Hopcke (R.F.G.) — Fred Sheriff (Australia) 6—4, 6—4.

fotbal meridiane

CORESPONDENȚII NOȘTRI DE PESTE HOTARE TRANSMIT :

VUJADIN BOȘKOV

BELGRAD :

DEMISIA LUI BOȘKOV

După ce echipa Iugoslaviei a terminat la egalitate (0—0) meciul cu Spania, desfășurat la Zagreb, micșorîndu-și în acest fel șansele de calificare în turneul final al C.M., antrenorul *Vujadin Boșkov* a fost acuzat de presa de specialitate și de Federația de fotbal din Iugoslavia drept principalul vinovat pentru acest semi-eșec. În diferite articole apărute în ziare s-au scos în evidență lipsurile selecționerului unic, printre care și aceea că Boșkov, fiind stabilit la Novi Sad (unde este antrenorul Vojvodinei), nu poate îndruma pregătirile echipei naționale în cele mai bune condiții și nu poate urmări evoluția selecționabililor. Drept urmare, federația de specialitate a desființat funcția de selecționer unic, înlocuind-o cu o comisie de selecție, din care — nota bene — face parte și Boșkov.

Lucrurile nu s-au oprit, însă, aici. În continuare, presa a luat poziție împotriva prezenței fostului selecționer în această comisie și, drept urmare, Boșkov a cerut să i se aprobe demisia. Rămîne de văzut dacă forul de specialitate din Iugoslavia va accepta această retragere, avînd în vedere faptul că, în prezent, încep pregătirile pentru ultimul meci — decisiv — programat la 19 decembrie, la Atena : Grecia — Iugoslavia. După cum s-a mai anunțat, pentru a obține calificarea, reprezentativa Iugoslaviei are nevoie de o victorie la trei goluri diferență. La o victorie iugoslavă la diferență de două goluri, reprezentativele Spaniei și Iugoslaviei urmează să susțină un meci de baraj, decisiv pentru calificarea în turneul final al C.M.

„În fotbal, orice rezultat este posibil", cu aceste cuvinte, care conțin un mare adevăr, se consolează iubitorii fotbalului din Iugoslavia. Un singur lucru rămîne însă neelucidat : noua comisie tehnică numită va avea suficient timp să pregătească, în cele mai bune condițiuni, echipa reprezentativă ?

DUȘAN BUGARIN

DÜSSELDORF :

HALLER DIN NOU ACASĂ...

Reîntors din Italia, după ce a jucat 9 ani la Bologna și apoi la Juventus, Helmut Haller s-a stabilit din nou în orașul său natal din Bavaria, la Augsburg. El activează, în continuare, în formația cu același nume. Deși acum în vîrstă de 34 de ani, Haller deține încă o formă excepțională. Grație calităților sale — organizator de joc, eficacitate — S. C. Augsburg se află acum pe primul loc într-una din seriile campionatului regional, avînd mari șanse să termine pe primul loc și să participe la meciurile de baraj pentru promovarea în prima ligă.

Prezența în echipa bavareză a lui Haller se leagă și de un alt amănunt important : beneficiile clubului au crescut considerabil, datorită marelui număr de spectatori care doresc să-l vadă. Pe stadionul Rosenau din Augsburg sînt prezenți întotdeauna circa 30 000 de spectatori, iar, recent, cînd S.C. Augsburg a evoluat la München, pe stadionul olimpic, au venit 80 000 de spectatori !

„Una din marile mele dorințe este ca echipa din Augsburg să ajungă în prima ligă. Realizîndu-mi acest vis, voi fi liniștit și mă voi consola cu retragerea din activitatea competițională" — a declarat vechiul internațional vest-german, care a îmbrăcat de 33 de ori tricoul echipei reprezentative.

JOACHIM NEUSSER

La 34 de ani, Haller continuă să joace excelent.

DUPĂ MECIURILE DE HOCHEI ROMÂNIA — BULGARIA

DEȘI VICTORIOASĂ, SELECȚIONATA NOASTRĂ A EVOLUAT NECONVINGĂTOR

Ceva mai tîrziu decît ne obișnuisem în alți ani, selecționata de hochei a țării și-a început suita partidelor de verificare în vederea ediției viitoare a C.M., prin disputarea, la sfîrșitul săptămînii trecute, a două întîlniri cu reprezentativa Bulgariei. Încercînd azi să concretizăm cîteva observații legate de această primă evoluție a hocheiștilor noștri pe teren propriu, ne vedem obligați să facem, chiar de la început, două precizări de natură să edifice mai bine lucrurile. **Primul ar fi acela că selecționata română a apărut pe gheața patinoarului „23 August" cu destul de multe nume noi în componența sa, prin promovarea unor tineri jucători** (Justinian, Nistor, Mikloș, Vasile Huțanu, Kemenesy, Herghelegiu, care — toți — au luat parte la unul din cele două meciuri). **În al doilea rînd, se cuvine subliniat faptul că adversarul pentru acest meci de debut a fost foarte bine ales.** Selecționata Bulgariei, deși evoluează în grupa C a C.M. a făcut, în ultimul timp, mari progrese (cele două partide din Capitală au probat în mod evident acest lucru !), fiind, în plus, adepta unui joc rapid, cu o deplină angajare fizică, ceea ce — firește — a dat acestui test caracteristici deosebite. Numai așa jucătorii români au putut fi solicitați intens, ajungînd chiar, în cel de al doilea joc, în situația de a lupta cu disperare pentru a se vedea în cele din urmă învingători la limită.

Deci, am asistat la o verificare utilă, mai ales prin aceea că a scos pregnant în evidență lipsurile — încă, destul de multe — pe care le prezintă selecționata țării la acest început de sezon. Dar, pentru că, totuși, hocheiștii români au încheiat victorioși cele două confruntări, să precizăm mai întîi calitățile manifestate în aceste jocuri de sportivii români. **A fost evident pentru toți cei prezenți că, în special, pe plan tehnic hocheiștii români** (îmbucurător este că această observație include chiar și pe tinerii debutanți) **se prezintă peste calificativul mulțumitor.** Acest lucru înseamnă că beneficiind de un bagaj tehnic destul de variat, există mari posibilități de creștere a valorii tactice a echipei. **Ar mai fi de spus, de asemenea, că în unele momente** (din păcate, destul de rare și scurte...) **selecționata noastră s-a angajat într-un ritm de joc rapid și combinativ.**

Cam acestea ar fi toate aspectele pozitive pe care le-au relevat, la formația noastră, cele două partide cu Bulgaria. Sincer vorbind, este destul de puțin. **Ne-am fi așteptat, ținînd seama de bogata activitate competițională internă care a marcat începutul acestui sezon, la mai mult, la apariția unor noutăți tactice în jocul selecționatei și, în mod deosebit, la o mai ridicată capacitate de rezistență la efort.** În afară de aceasta nu poate fi trecut cu vederea **modul deloc mulțumitor în care s-a jucat în apărare, unde s-au comis multe și, așa cum s-a dovedit, ireparabile greșeli.** În această direcție este vorba nu numai de randamentul fundașilor, destul de șters și el, ci și de felul **în care au înțeles să se plaseze și să lupte în momentele de defensivă înaintașii echipei române.** În special în al doilea meci, din cauza unor neatenții și a unui plasament defectuos, hocheiștii bulgari și-au cîștigat în treimea noastră poziții favorabile, din unele înscriind chiar goluri mult mai ușor decît ar fi fost normal.

În ce privește atacul să notăm că cu excepția liniei a II-a (**Costea-Tureanu-Axinte**) celelalte două trio-uri de înaintași ale echipei s-au prezentat într-o alcătuire nouă. În prima linie, în locul lui **Bandaș** alături de **Gh. Huțanu** și **Pană**, a apărut fratele primului **Vasile Huțanu**, încă prea... „crud", iar în cea de a treia au debutat promițător, alături de **Gheorghiu, Mikloș** și **Nistor**. În cel de al doilea meci, evoluînd în alcătuirea **Gheorghiu—Herghelegiu — Kemenesy**, cea de a treia linie nu a mai dat aceeași satisfacție ca cea din prima întîlnire. În ce privește fundașii, este de remarcat revenirea în formă a lui **Fl. Sginchă**, evoluția destul de bună pentru un debut a lui **Justinian** și, surprinzător, scăderea în randament a lui **Gh. Florian**.

Una peste alta, însă, rămîne ca un element cert că echipa nu a dat integral satisfacție și că antrenorii mai au mult de lucru. Zilele trec rapid și hotăritorul termen care este campionatul mondial se apropie cu pași repezi. Tocmai din acest motiv imperativul lotului de hochei nu poate fi altul decît : muncă intensă, nici un minut de pregătire irosit !

Călin ANTONESCU

ultimele știri, ultimele rezultate

OKKER L-A ÎNVINS PE SMITH

Ieri, la Boston (S.U.A.), în sala „John Hynes-Auditorium", s-a dat startul în „Turneul campionilor", ultima probă majoră a sezonului internațional de tenis pe anul în curs. La ora 14 (ora 21, la București), primii au intrat pe teren Stan Smith și Tom Okker. Partida s-a încheiat cu victoria olandezului care a cîștigat cu 7—6, 6—3.

★

Din cauza diferenței de fus orar, rezultatele celorlalte întîlniri — printre care și cea dintre Ilie Năstase și Tom Gorman — vor apare în numărul nostru de mîine.

HANDBALIȘTII ROMÂNI ÎNVINGĂTORI LA TBILISI

În ziua a doua a turneului internațional masculin de handbal de la Tbilisi, echipa secundă a României a învins cu scorul de 18—15 (8—9) selecționata R.S.S. Gruzine. Alte rezultate : Leass — Iugoslavia 22—16 (13—8) ; R. F. Germania — U.R.S.S. (tineret) 27—13 (12—7).

TABARLY SE APROPIE DE SYDNEY

Yachtul francez „Pen Duick VI", condus de cunoscutul navigator Eric Tabarly, este așteptat să sosească în noaptea de miercuri spre joi la Sydney, capătul celei de-a doua etape a „Cursei în jurul lumii", la care participă ambarcațiuni cu pînze din 9 țări. Potrivit datelor primite la centrul de control de la Portsmouth, „Pen Duick VI" navighează în strîmtoarea Bass, între Australia și Tasmania, avînd un avans de 480 mile față de yachtul britanic „Second Life".

O altă ambarcațiune engleză, Burton Cutter", avariată în zona de sud a Oceanului Indian, a făcut cale întoarsă spre Capetown. În clasamentul la timpul compensat, conduce „Pen Duick VI", urmat de Ghand Luis (Franța), Guaia (Italia), Kriter (Franța).

• TELEX • TELEX • TELEX • TELEX •

După trei runde, în meciul de șah care se desfășoară la Tbilisi între selecționatele U.R.S.S. și Iugoslaviei, scorul este de 2½—½ p (4 partide întrerupte), în favoarea gazdelor, în turul trei, Gheller l-a învins pe Ivkov, Maia Ciburdanidze (o șahistă din Tbilisi, în vîrstă de 13 ani), a cîștigat la Kalhbrener, Marta Șul a obținut victoria în partida cu Konarkovska-Sokolov. A fost consemnată remiza în partidele Petrosian — Gligorici și Taimanov —Parma.

■

Selecționatele feminine de handbal ale Iugoslaviei și Japoniei au susținut la Zagreb un meci de verificare în vederea apropiatelor campionate mondiale, care vor începe simbătă în patru orașe din Iugoslavia. Partida s-a terminat cu scorul de 21—11 (12—7) în favoarea sportivelor iugoslave.

■

La Tokio s-a desfășurat un concurs de gimnastică, la care au participat sportivi și sportive din U.R.S.S. și S.U.A., Ungaria, Cehoslovacia, R. D. Germană și Japonia. În concursul feminin, la individual compus, pe primul loc s-a clasat Elvira Saadi (U.R.S.S.) cu 38,30 p, urmată de coechipiera sa Nelli Kim și Medvecki (Ungaria). La masculin victoria a revenit lui Wolfgang Thune (R. D. Germană).

■

În localitatea belgiană Laeken s-a desfășurat meciul dintre selecționatele masculine ale Belgiei și Danemarcei, contînd pentru preliminariile campionatului mondial de handbal. Handbaliștii danezi au terminat învingători cu scorul de 21—11 (15—6). În urma acestei victorii, echipa Danemarcei este calificată în faza finală a competiției, programată anul viitor, între 28 februarie și 10 martie, în R. D. Germană.

■

Selecționata secundă de hochei pe gheață a U.R.S.S., antrenată de fostul internațional Boris Malorov, va întreprinde pînă la 20 decembrie un turneu în Canada. Din lot fac parte între alții Krivovlov, Gluhov, Orlov, Korotkov, Belousov, Șorin, Repnev și Titov. La sfîrșitul lunii decembrie, va pleca în S.U.A., prima reprezentativă a U.R.S.S. pentru a participa la „Cupa mondială".

Concursul de cros desfășurat pe aleile parcului „Parilly" din Lyon, a fost cîștigat de atletul etiopian Mirena Yfter, cronometrat pe distanța de 8,300 km cu timpul de 25:13. Pe locurile următoare s-au clasat compatriotul său Kotu — 25:13, francezul Jourdan și englezii Tuck și Stewart — toți în 25:11.

■

Selecționata de hochei pe gheață a U.R.S.S., campioană mondială, a susținut a doua întîlnire din cadrul turneului pe care-l întreprinde în Austria, jucînd la Klagenfurt cu echipa locală. Hocheiștii sovietici au terminat învingători cu scorul de 13—1 (3—0, 6—1, 4—0). În primul joc, echipa U.R.S.S. învinsese cu 18—3 formația A. C. Graz.

■

Schimbare de lider în Cursa ciclistă de 6 zile, care se desfășoară pe velodromul acoperit din Zürich. După 120 de ore de întreceri, pe primul loc au trecut olandezii Leo Duyndam și De Wit, care totalizează 411 p. fiecare. În urmează, la un tur, cuplurile Stam (Olanda) — Fritz (R.F.G), Kemper—Hempel (R.F.G.) și Louis Pfenninger—Spahn (Elveția).

BOLOGNA :

BONINSEGNA RĂMÎNE ÎN PRIM PLAN

Recent, în meciul cu Foggia, *Boninsegna* — celebrul înaintaș de la „Inter" — a marcat patru goluri. Performanța realizată de elevul „magului H. H." este remarcabilă, chiar dacă ținem seama de recordurile anterioare. Cu trei ani în urmă, *Prati* a înscris tot patru goluri în poarta lui Bari, iar în aceeași perioadă, performanța a fost egalată de *Rivera*, în meciul cu Brescia. Un singur jucător din istoria fotbalului italian s-a detașat de această realizare : *Piola*, care în 1938 a înscris 6 goluri într-un singur joc ! Dar să ținem cont că atunci „betonul" era necunoscut, iar astăzi este cu mult mai greu să străpungi apărările aglomerate, specifice campionatului peninsular.

Și totuși, Boninsegna nu a fost selecționat în echipa Italiei pentru ultimul meci cu Anglia. *Pentru Valcareggi* — spun specialiștii — *cea mai dificilă problemă este de a alege jucătorul care poartă pe tricou numărul 9.* Pe acest post candidează trei jucători de certă valoare internațională : *Anastasi, Chinaglia* și *Boninsegna*. În lipsa lui Anastasi, accidentat, Valcareggi a apelat la serviciile lui Chinaglia, în timp ce Boninsegna rămîne pe banca rezervelor. Inspirația selecționerului italian s-a dovedit fericită, pentru că *Chinaglia* a fost autorul singurului gol înscris pe Wembley.

„Totuși — a declarat Valcareggi — *pentru mine, Boninsegna cu excepționalele sale calități (reflex, simțul porții), rămîne în mare stimă și-l voi folosi cu siguranță în turneul final al C. M.".*

CESARE TRENTINI

ROBERTO BONINSEGNA

CAMPIONATE... CAMPIONATE...

POLONIA (etapa a 14-a) : Ruch Chorzow — Odra Opole 3—0 ; Wisla Cracovia — Gornik Zabrze 1—1 ; Gwardia Varșovia — L.K.S. Lodz 0—1 ; Zagłebie Walbrzych — Legia Varșovia 0—2 ; Leh Poznan — Zagłebie Sosnowiec 2—0 ; Slensk Wroclaw — Rov Rybnik 0—0 ; Stal Mielec — Polonia Bytom 1—0 ; Szombierki Bytom — Pogonj Szczecin 1—0. Clasament : 1. Ruch Chorzow — 23 p ; 2. Stal Mielec — 20 p. ; 3. Legia Varșovia — 18 p.

TURCIA (etapa a 11-a) : Galatasaray — Kayserispor 1—0 ; V.E.F.A. — Eskisehirspor 1—3 ; Boluspor — Besiktas 1—1 ; Adanaspor — Fenerbahce 1—1 ; Goztepe — Samsunspor 3—0 ; Ankaragucu — Adanademirspor 1—0 ; Mersin — Altay 0—1 ; Giresunspor — Bursaspor 3—1. Clasament : 1. Besiktas — 14 p. ; 2. Galatasaray — 14 p. ; 3. Goztepe — 13 p.

GRECIA (etapa a 9-a) : Panathinaikos — Larissa 2—1 ; Olympiakos Volos — Aegaleo 1—0 ; Panionios — Olympiakos Nicosia 1—1 ; Fostir — Kayala 0—0 ; Apollon — Herakiis 0—0 ; Olympiakos Pireu — Kalamaria 5—1 ; P.A.O.K. — A.E.K. 3—0 ; Aris — Ethnikos 2—1 ; Serrai — Panahaiki 0—0. Clasament : 1. Olympiakos Pireu — 15 p. ; 2. Panathinaikos — 15 p. ; 3. Aris — 13 p.

● Meciul dintre echipele **Standard Liége** și **Feyenoord Rotterdam**, contînd pentru Cupa U.E.F.A. a fost amînat cu o săptămînă, terenul clubului belgian fiind impracticabil din cauza înghețului și a zăpezii. Partida se va disputa la **12 decembrie**.

În preliminariile C. M.

MEXIC — HONDURAS 1-1

PORT AU PRINCE, 4 (Agerpres). — În turneul final al zonei Americii de Nord, Centrale și Mării Caraibilor, contînd pentru preliminariile campionatului mondial s-a disputat meciul **Mexic—Honduras**, care s-a încheiat la egalitate : **1—1 (0—0)**. Fotbaliștii din Honduras au deschis scorul în minutul 61, prin **Guijarro**, iar mexicanii au egalat după 10 minute, prin **Lopez**.

Redacția și administrația : București, str. Vasile Conta nr. 16 ; telefoane : centrală 11.10.05, secția corespondenți 11.51.09, interurban 72 și 286 ; telex : sportrom buc. 180. Tiparul „I. P. „Informația". București 40.368

Biblioteca municipală Tîrgu-Mureș

PROLETARI DIN TOATE TARILE UNITI-VA!

Sportul

ZIAR AL CONSILIULUI NAȚIONAL PENTRU EDUCAȚIE FIZICĂ ȘI SPORT

ANUL XXIX — Nr. 7 616 | 4 PAGINI 30 BANI | Joi 6 decembrie 1973

VIZITA PREȘEDINTELUI NICOLAE CEAUȘESCU ÎN S.U.A.

● Semnarea Declarației comune — eveniment important care marchează o nouă etapă în relațiile dintre cele două țări ● Activitate intensă, deosebit de fructuoasă, pentru dezvoltarea raporturilor de colaborare româno-americană ● Pretutindeni, aprecieri elogioase față de progresul economic impetuos al României, față de politica ei statornică de pace și cooperare internațională ● Dineu oferit la Casa Albă

Miercuri, 5 decembrie, la Casa Albă, în sala de ședințe a cabinetului american, a avut loc solemnitatea semnării Declarației comune a președintelui Consiliului de Stat al Republicii Socialiste România, Nicolae Ceaușescu, și a președintelui Statelor Unite ale Americii, Richard Nixon.

După ce au semnat documentul, președintele Nicolae Ceaușescu și președintele Richard Nixon și-au strîns călduros mîinile.

În încheierea ceremoniei, cei doi președinți au rostit scurte alocuțiuni.

Marți după-amiază, președintele Consiliului de Stat al Republicii Socialiste România, Nicolae Ceaușescu, a primit, la reședința sa oficială din Washington, Blair House, pe directorul general al Fondului Monetar Internațional (F.M.I.), dr. Johanes Witteveen.

Directorul general al F.M.I. a dat o înaltă apreciere dinamismului dezvoltării economice a României, stabilității remarcabile a acestei dezvoltări în condițiile cunoscutelor fluctuații ale sistemului monetar internațional.

Primirea a decurs într-o ambianță cordială.

Președintele Consiliului de Stat al Republicii Socialiste România, Nicolae Ceaușescu, a primit, marți seara, la Blair House, pe Robert McNamara, președintele Băncii Internaționale pentru Reconstrucție și Dezvoltare (B.I.R.D.).

Au fost discutate probleme privind evoluția și perspectivele relațiilor dintre Republica Socialistă România și Banca Internațională pentru Reconstrucție și Dezvoltare.

Președintele Băncii Internaționale pentru Reconstrucție și Dezvoltare a exprimat aprecieri elogioase față de dezvoltarea economică impetuoasă a României, a relevat spiritul de cooperare ce caracterizează relațiile dintre autoritățile române și B.I.R.D.

Programul zilei de marți al vizitei oficiale a președintelui Nicolae Ceaușescu în Statele Unite a cuprins un obiectiv de referință în dezvoltarea relațiilor economice dintre România și Statele Unite — întîlnirea șefului statului român cu reprezentanți de frunte ai vieții economice americane. Întîlnirea a avut loc la sediul central al Camerei de Comerț a Statelor Unite ale Americii.

În cursul recepției, președintele Nicolae Ceaușescu s-a întreținut cordial cu reprezentanții vieții economice americane.

În continuare, în prezența șefului statului român, a avut loc ceremonia semnării acordului de constituire a Consiliului româno-american pentru promovarea relațiilor economice.

Invitat să ia cuvîntul, președintele Nicolae Ceaușescu a rostit o scurtă alocuțiune.

Întîlnirea cu reprezentanții vieții economice americane s-a desfășurat într-o atmosferă caldă, cordială.

★

Tovarășa Elena Ceaușescu, însoțită de Frances Smoak, soția șefului protocolului de stat al S.U.A., a făcut, marți după-amiază, o vizită la Galeriile Naționale de Artă din Washington.

★

În onoarea președintelui Nicolae Ceaușescu și a tovarășei Elena Ceaușescu, președintele Richard Nixon și doamna Patricia Nixon au oferit un dineu, marți seara, la Casa Albă.

În timpul dineului, care s-a desfășurat într-o ambianță plină de cordialitate, cei doi președinți au rostit toasturi.

★

Președintele Consiliului de Stat al Republicii Socialiste România, Nicolae Ceaușescu, a avut miercuri dimineața, la Capitoliu, sediul Senatului și Camerei Reprezentanților, o întîlnire cu liderii Congresului Statelor Unite ale Americii.

În cadrul acestei reuniuni a luat cuvîntul Carl Albert, președintele Camerei Reprezentanților, care a salutat cordial, în numele Congresului Statelor Unite, pe conducătorul statului român, Nicolae Ceaușescu, arătînd că prezența sa în rîndul congresmenilor americani este o mare onoare pentru ei.

A luat apoi cuvîntul președintele Nicolae Ceaușescu. Cuvîntarea sa a fost subliniată de puternice aplauze de congresmenii americani prezenți la întîlnire.

★

Președintele Consiliului de Stat al Republicii Socialiste România, Nicolae Ceaușescu, a primit miercuri dimineața, la reședința sa din Washington, Blair House, pe senatorii Henry M. Jackson, președintele Subcomitetului senatorial pentru problemele comerțului, și Abraham A. Ribicoff, președintele Comitetului senatorial pentru problemele energiei.

★

Miercuri la amiază, după solemnitatea semnării Declarației comune a președintelui Consiliului de Stat al Republicii Socialiste România, Nicolae Ceaușescu, și a președintelui Statelor Unite ale Americii, Richard Nixon, cei doi șefi de stat au avut o nouă rundă de convorbiri oficiale la Casa Albă.

În „sferturile" Cupei cupelor la baschet,

STEAUA A ÎNVINS NET: 117-77 CU SPARTA BERTRANGE

Deși baschetbaliștii de la Steaua acumulaseră în deplasare un avans de 31 de puncte (și deci meciul de la București nu mai prezenta interes în ceea ce privește calificarea), ieri seară, în sala Floreasca, s-au aflat cîteva sute de spectatori dornici să urmărească evoluția unei echipe străine, respectiv a reprezentantei Luxemburgului, Sparta Bertrange. Deși aveau un handicap de 31 de puncte și ieri au pierdut la o diferență de 40 de puncte, sportivii din Luxemburg au lăsat o impresie plăcută, datorită tehnicii curate a unor jucători (Fautsch și Geimar) și personalității altora (Mc Lennan și Gwozdz, ambii din S.U.A.).

Ca atare, întrecerea a fost pe alocuri atractivă, presărată cu faze de adevărat baschet, purtate într-un ritm rapid de-a lungul tuturor celor 40 de minute de joc. Victoria a revenit, bineînțeles, formației Steaua și încă la un scor mai categoric decît în Luxemburg — 117—77 (53—36) deoarece bucureștenii au prezentat un plus de tehnicitate, talie, pregătire fizică și concepție tactică. Oaspeții au menținut scorul strîns circa 10 minute, după care au fost depășiți net, în ciuda eforturilor lor vădite.

În urma dublei sale victorii (scor total 225—154), Steaua s-a calificat pentru sferturile de finală ale Cupei cupelor și urmează să întîlnească prima adversară în luna ianuarie.

Au marcat: Savu 26, Cernat 22, Poleanu 18, Oczelak 17, Ionecj 12, Grădișteanu 6, Pîrșu 8, Posa 8 pentru Steaua, respectiv Mc Lennan 26, Gwozdz 26, Mutter 10, Fautsch 11, Cajot 2, Geimar 2. Au arbitrat I. Gologanov (Bulgaria) și P. Maischek (R.D.G.).

D. STĂNCULESCU

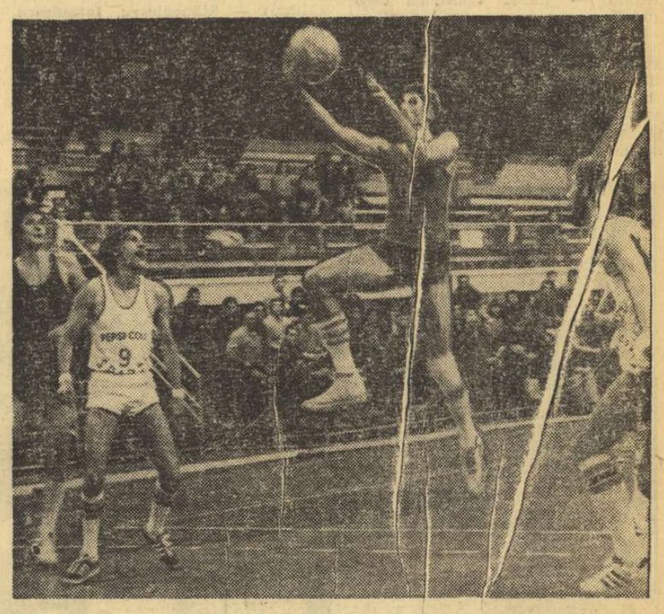

Alin Savu (principalul realizator al bucureștenilor — a marcat 26 de puncte) înscrie, printr-o spectaculoasă pătrundere individuală, un nou coș pentru echipa Steaua.

ASTĂ-SEARĂ, ÎN SALA FLOREASCA, JOCURI ÎN C. C. E. LA BASCHET

DINAMO – RACING FORD ANVERS, UN VERITABIL MECI DE CUPĂ

După Steaua, calificată cu ușurință în sferturile de finală ale Cupei cupelor la baschet, astă seară este rîndul echipelor Dinamo și Politehnica să încerce promovarea în aceeași fază a C.C.E. Dacă pentru studente misiunea este mai ușoară (deoarece au cîștigat în tur, la Viena, cu 94—73), dinamoviștii au o sarcină dificilă, ei trebuind să remonteze handicapul de 10 puncte cedat la Anvers (65—75). Oaspeții, cunoscuți publicului bucureștean de anul trecut (cînd au fost eliminați la limită de baschetbaliștii de la Steaua: 80—76 la Anvers, 70—76 la București) au același lot (care include și pe nord-americanii Bell și Gillespie), întărit, însă, cu gigantul Roger Marien (2,10 m), un jucător redutabil prin calitățile sale de apărător.

Formația Dinamo, înapoiată duminică seară de la Anvers s-a antrenat luni în sala proprie, marți și miercuri la Floreasca. Jucătorii sînt hotărîți să lupte din răsputeri pentru calificarea în grupele sferturilor de finală ale competiției. Din lotul de bază vor lipsi, probabil, Dragomirescu (accidentat) și Niculescu (bolnav).

Sala Floreasca, ora 13: Politehnica București — Union Garant Viena. Arbitri: I. Gologanov (Bulgaria) și P. Maischek (R.D. Germană).

POLITEHNICA (între paranteze, numărul de pe tricou și înălțimea): **Marilena Poștaru** (4—1,75), **Margareta Pruncu** (5—1,77), **Elena Babare** (6—1,68), **Suzana Szabados** (8—1,68), **Anca Demetrescu** (9—1,80), **Ecaterina Savu** (11—1,79), **Cornelia Tatian** (12—1,71), **Gabriela Ciocan** (13—1,82), **Rodica Stănolu** (14—1,80), **Georgeta Friedlender** (15—1,76). Antrenor: **Grigore Costescu.**

Deoarece echipa vieneză sosește astăzi, nu îi putem publica datele.

Ora 19,30: Dinamo București — Racing Ford Anvers. Arbitri: H. Topuzoglu (Turcia) și S. Popovski (Iugoslavia).

DINAMO: Cernea (4—1,96), **Hanes** (5—1,82), **Chivulescu** (6—1,86), **Gh. Dumitru** (8—2,00), **Niculescu** (9—1,90), **Georgescu** (10—2,00), **Diaconescu** (11—1,86), **Novac** (12—1,96), **Visner** (13—1,90), **Dragomirescu** (14—1,88), **Popa** (15—1,94). Antrenor: **Dan Niculescu.**

RACING FORD: Van Hoeyweghen (4—1,79), **Hillen** (5—1,79), **Marien** (6—2,10), **Van Damme** (7—1,94), **Bell** (8—1,92), **Geerts** (9—1,88), **D'Hondt** (10—1,92), **De Koster** (11—2,01), **Van Sweevelt** (12—1,96), **Van Gestel** (14—1,86), **Gillespie** (15—2,07). Antrenor: **Jacques de Coninck.**

ÎNCĂ TREI ZILE PÎNĂ LA DESCHIDEREA OFICIALĂ A „CUPEI TINERETULUI"

ÎN ÎNTREAGA ȚARĂ, PREGĂTIRI FEBRILE, INTERES MAJOR!

Viitorii participanți se pregătesc... Foto: N. DRAGOȘ

Au rămas trei zile pînă la deschiderea oficială a întrecerilor din cadrul competiției republicane de masă **„Cupa tineretului"** — ediția de iarnă. Pentru ca acest eveniment să constituie un început de bun augur în activitatea sportivă de masă din viitorul apropiat, în toate localitățile mari sau mici ale țării și în asociațiile sportive școlare sau sindicale, au loc pregătiri intense. Între acestea, asigurarea bazei materiale și, mai ales, concursurile-ucvertură ocupă un loc de frunte. Iată noi amănunte sosite de curînd la redacție.

★ ★ ★

REPETIȚIE GENERALĂ LA VOINȚA BUCUREȘTI

După cum ne informează vicepreședintele clubului bucureștean Voința, **Constantin Purcela**, în această unitate sportivă, amatorii de mișcare vor putea practica în cadrul ediției de iarnă a „Cupei tineretului" cinci discipline: popice, schi, tenis de masă, săniuș și șah. În vederea „acomodării" cît mai depline cu aceste sporturi, azi și mîine se va desfășura o adevărată „repetiție generală" a întrecerilor de duminică. Astfel, stadionul Voința va găzdui astăzi, începînd de la ora 9, și mîine după amiază, întreceri de popice la care vor participa amatori din **cooperativele Tehnometalica, Sporul, Avîntul îmbrăcămintii, Instalatorul, Cartonajul, Mobilă și tapițerie și Munca.** În același timp, lucrătorii acestor unități vor mai susține partide de tenis de masă (la sediile cooperativelor și la sala Spartac). Tot la stadionul Voința, vor avea loc întreceri de schi.

PREGĂTIRI, ANTRENAMENTE

La Cîmpulung Muscel, data fixată pentru începerea importantei competiții va fi respectată. Pînă la deschiderea festivă, organele locale de resort analizează regulamentul competiției pentru a fructifica cît mai eficient caracteristicile geografice ale împrejurimilor și iau ultimele măsuri. Vestea organizării „Cupei tineretului" a fost primită de pionierii și elevii din localitate cu mult entuziasm, efectuîndu-se în aceste zile, la **școlile generale nr. 2, 3 și 5 și la Liceul nr. 2,** antrenamente, profitîndu-se de zăpada abundentă căzută în ultima vreme. Pentru amenajarea pîrtiilor de schi de la Strîmtu (pe drumul ce duce spre cabana Voina) și de la dealul Sasului, specialiștii au efectuat deplasări în vederea ale-

Petre SILAGHI
prim-vicepreședinte al Consiliului județean Sălaj pentru educație fizică și sport

(Continuare în pag. a 2-a)

GIMNAȘTII NOȘTRI JUNIORI VOR EVOLUA ÎN ELVEȚIA

Echipa reprezentativă masculină de gimnastică-juniori a României va evolua la sfîrșitul săptămînii în Elveția, în compania selecționatei similare a țării gazdă. Meciul este programat în orașul Reinach, nu departe de Bale, tinerii gimnaști urmînd să evolueze cu un program liber ales. Antrenorii **Mircea Bădulescu** și **Vasile Coșariu** s-au oprit asupra următorilor sportivi, din rîndul cărora urmează a fi alcătuită echipa: **Radu Branea, Sorin Cepoiu, Cristian Enoiu, Valeriu Răspop, Gheorghe Neagu, Ion Checicheș, Mihai Nicolae** și **Pavel Szabo.**

„OPTIMILE" CUPEI ROMÂNIEI LA FOTBAL

Scăpat spre buturile ploieștene, Roznai a săltat balonul peste Rămureanu care a plonjat în zadar. Așa a înscris, ieri, Jiul cel de al patrulea gol al ei în partida sa cu Petrolul. (4—2).

STEAUA, U.T.A., JIUL, POLITEHNICA TIMIȘOARA, A.S.A. TG. MUREȘ, UNIVERSITATEA CLUJ, CHIMIA RM. VÎLCEA ȘI DELTA TULCEA S-AU CALIFICAT PENTRU „SFERTURILE DE FINALĂ"

Pe terenuri dificile, unele acoperite de zăpadă, altele alunecoase din cauza începutului de topire a zăpezii, s-au disputat ieri jocurile „optimilor de finală" ale Cupei României la fotbal. A fost, în general, o etapă calmă, singura surpriză fiind cea de la București, unde deținătoarea Cupei României, divizionara B Chimia Rm. Vîlcea, a eliminat pe F. C. Argeș, cîștigînd jocul, fără drept de apel, deși scorul este minim, 1—0! De remarcat că și anul trecut echipa vîlceană a eliminat formația pitești eană. Ea se confirmă, deci, încă o dată drept o specialistă a jocurilor de Cupă.

Iată rezultatele tehnice:

București	CHIMIA RM. VÎLCEA	—	F. C. ARGEȘ	1—0 (0—0)
București	JIUL	—	PETROLUL	4—2 (1—1)
Fetești	DELTA TULCEA	—	Ș. N. OLTENIȚA	3—0 (1—0)
Drobeta Tr. Severin	U. T. A.	—	SP. STUDENȚESC	2—1 (1—0)
Galați	STEAUA	—	S. C. BACĂU	3—1 (2—1)
Tg. Mureș	A. S. ARMATA	—	MINERUL B. MARE	2—1 (1—0, 1—1)
Deva	POLI. TIMIȘOARA	—	C.S.M. REȘIȚA	3—1 (1—0)
Mediaș	„U" CLUJ	—	OLTUL SF. GHEORGHE	1—0 (0—0)

Citiți în pag. a III-a amănunte de la aceste partide.

IARNA ÎNCEPE SĂ DEVINĂ ANOTIMPUL TURISMULUI DE MASĂ!

CHEMAREA MUNTELUI...

Odată cu începutul lunii decembrie am intrat în plin sezon turistic de iarnă. Ne bucură să aflăm că asprimea vremii, cu vînt și ceață, nu înseamnă o barieră de netrecut în calea amatorilor de drumeție. Cel puțin, așa ne relatează mulți dintre corespondenții noștri, și tot așa aflăm din informațiile puse direct, la dispoziția noastră, de instituțiile specializate. Iarna nu constituie, așadar, o „sincopă" în turismul de masă, ci o continuare a activității din anotimpurile, așazise propice, mai calde. Bineînțeles, cu virtuți specifice, cu frumusețí aparte, cu activități noi, determinate, toate, de această bucurie a tuturor vîrstelor, care este zăpada.

La această oră, pregătirile sînt, în mare parte terminate. La Vatra Dornei a fost extinsă încălzirea centrală la alte trei noi vile; teleschiul de la Mogoșa (Baia Mare) a „suferit" revizuiri ce i-au mărit randamentul și vor elimina perioadele de staționare; din Poiana Brașov aflăm că s-a deschis o nouă pîrtie de schi pentru începători și mijlociu-avansați; s-au pus la dispoziția amatorilor traseul paralel cu teleschiul și varianta din partea dreaptă a telescaunului de la Predeal; a fost ruptă și „panglica" pîrtiei de la Cota 1 500, la Sinaia; în planurile multora dintre asociațiile sportive sindicale și școlare figurează excursii combinate cu drumeție pe timp de iarnă și cu diferite actiuni sportive specifice, schi, săniuș, patinaj; s-au contractat cazările la cabanele din întreaga țară pînă spre mijlocul lunii ianuarie 1974.

Toate acestea, și multe altele, nu demonstrează nimic altceva decît că iarna și-a intrat în drepturi, că amatorul de excursie nu iubește numai „confortul" și căldura și că imaginea albă a muntelui se află la mare preț. Aerul tare și mișcarea în aer liber continuă să ne cheme în împărăția de basm a munților...

CALE LIBERĂ „TRENURILOR TINERETULUI"!

„Avem nevoie de ziua asta, în care să ieșim din oraș, din întreprindere sau din școală. Avem nevoie de oboseala plăcută a acestei duminici în care vom fi liberi să mergem oriunde, să facem ce vrem, de la plimbare la schi, de la urcuș pe munte la un ceai fierbite de cabană..." Bineînțeles, nu spune nimeni din acest **„Tren al tineretului"**, în care ne aflam în una din duminicile trecute, la o oră destul de matinală. Nu rostește nimeni aceste cuvinte care, însă, se fac simțite pretutindeni printre glumele și veselia ce împînzesc vagoanele, altfel atît de banale, ale unui tren obișnuit. Din cînd în cînd, șefii de grupuri — ușor de recunoscut după echipamentul de munte adecvat și după obișnuința de a repeta aceleași lucru de mai multe ori — rezolvă operativ cererile și dau răspunsuri celor (încă) nelămuriți: **„Coborîți**

Radu TIMOFTE

(Continuare în pag. a 2-a)

MECIUL DE BARAJ GHEORGHIU – CIOCÂLTEA VA DESEMNA PE CAMPIONUL DE ȘAH AL ȚĂRII

După întreruptele din runda a 18-a, continuate ieri dimineața, egalitatea s-a restabilit în fruntea clasamentului finalei celui de al 37-lea campionat național de șah. Partida Ciocâltea — Șuta, foarte agitată și plină de peripeții, s-a încheiat remiză, după ce ambii jucători scăpaseră, cu schimbul, într-o teribilă criză de timp, posibilitatea cîștigului. Celelalte rezultate: **Buză — Ghițescu** 0—1, **Georgescu — Botez** ½—½, **Pavlov — Rădulescu** 1—0, **Urzică — Șubă** ½—½.

Și astfel, **Florin Gheorghiu** și **Victor Ciocâltea** au abordat ultima reuniune avînd fiecare cîte 12 puncte. Teoretic, sarcina lui Ciocâltea era mai dificilă, el întîlnindu-l cu negrele pe Șubă, în timp ce Gheorghiu avea albele la Pavlov.

Dar se pare că liderii erau obosiți de luptă și n-au mai avut nici unul resursele nervoase necesare pentru a juca la cîștig, înțelegîndu-se tacit să-și continue rivalitatea în meciul de baraj. Astfel, partidele centrale ale rundei a 19-a au fost remize rapide. Cu excepția victoriei lui Ungureanu la Urzică, rezultatul de egalitate s-a înregistrat în toate celelalte întîlniri: **Ghițescu — Stanciu, Mititelu — Neamțu, Botez — Vaisman, Ilijin — Georgescu, Rotariu — Buză, Rădulescu — Partos, Șuta — Ghizdavu.**

Florin Gheorghiu și **Victor Ciocâltea** împart primele două locuri (12½ p), urmînd să dispute un meci suplimentar, ale cărui detalii tehnice vor fi stabilite astăzi dimineață.

Clasamentul se prezintă astfel în continuare: 3. **Mihai Șubă** 11½ p., 4—5. **Mircea Pavlov** și **Theodor Ghițescu** 11 p., 6—9. **Dumitru Ghizdavu, Carol Partos, Traian Stanciu, Valodea Vaisman** 10½ p., 10—11. **Gheorghe Mititelu, Emil Ungureanu** 10 p., 12—14. **Constantin Botez, Șerban Neamțu, Aurel Urzică** 9 p., 15. **Vasile Georgescu** 8½ p., 16—17. **Neboisa Ilijin, Mihai Șuta** 7½ p., 18—19. **Adrian Buză, Mihai Rădulescu** 6½ p., 20. **Gheorghe Rotariu** 6 p.

DUMINICĂ PE TERENURILE DE FOTBAL DIN CAPITALĂ

Turul campionatului Diviziei C fiind încheiat, stadioanele Capitalei vor găzdui duminică numai meciuri în Diviziile A și B, precum și în campionatul de tineret-rezerve.

Iată programul:

Stadionul Republicii, ora 11.30: SPORTUL STUDENȚESC — STEAGUL ROȘU (Div. A); ora 9.30: **Sportul studențesc — Steagul roșu** (tineret-rezerve). (În cazul în care terenul de la Republicii nu va suporta două jocuri, întîlnirea echipelor de tineret-rezerve se va disputa, de la aceeași oră, pe stadionul C.A.M.).

Stadionul Giulești, ora 14: **RAPID — POLITEHNICA IAȘI** (Div. A); ora 12. Rapid — Politehnica Iași (tineret-rezerve).

Teren Autobuzul (Drumul Găzarului), ora 11: **Autobuzul — Tractorul Brașov** (Div. B).

STEAUA ȘI GRIVIȚA ROȘIE LA EGALITATE ÎN FINALUL SEZONULUI RUGBYSTIC

REZULTATE TEHNICE

Știința Petroșani — C.S.M. Sibiu 4—4 (4—4), Grivița Roșie — Sportul studențesc 12—4 (12—4), Politehnica Iași — Agronomia Cluj 10—6 (10—0), Vulcan — Universitatea Timișoara 4—0 (0—0), Steaua — Gloria 27—4 (15—4), Chimia Năvodari — Dinamo 15—0 (3—0), Rulmentul Bîrlad — Farul Constanța 0—6 (0—6).

Cu partidele programate ieri, în etapa a IX-a a Diviziei A, actualul sezon rugbystic s-a încheiat, ultimele patru runde ale turului urmînd să aibă loc în primăvară. Confruntările de miercuri după-amiază s-au desfășurat sub semnul dueluiui pentru șefia în clasament între **Steaua** și **Grivița Roșie**, prima avînd o adversară mai slab cotată **(Gloria)**, iar cea de a doua o garnitură cu mari resurse **(Sportul studențesc)**. Cum ambele formații au ieșit învingătoare, ele se mențin la egalitate continuînd cursa pentru titlu. Să notăm surprizele etapei : înfrîngerea studenților timișoreni, e drept în deplasare, în întîlnirea cu ultima clasată, Vulcan, și a dinamoviștilor în meciul cu Chimia Năvodari.

Cel mai important joc a avut loc pe Parcul Copilului, între **Grivița Roșie** și **Sportul studențesc**. Terenul acoperit de zăpada mulată de soare a îngreuiat controlul mingii, comițindu-se în acest fel numeroase greșeli și obligînd pe jucători să suteze foarte mult. După un început mai viguros (soldat și cu o încercare reușită de **Hariton** în min. 5), studenții au încetinit ritmul, permițînd adversarilor să preia inițiativa, care au atacat mai viguros, au cîștigat mai multe baloane în tușă și la grămezi. Eforturile singulare și sporadice ale lui **Atanasiu, Nicolescu, Fugigi, Hariton** au fost insuficiente pentru a echilibra situația, mai ales că Grivița, în urma transformării loviturii de pedeapsă din min. 20 (autor : **Țibuleac**) se mobilizează luînd conducerea și distanțîndu-se : min. 24 — **Stoica Enciu** a culcat balonul în terenul de țintă advers, încercare pe care a transformat-o **Țibuleac**, care după 9 minute a reușit o nouă lovitură de pedeapsă. Cu scorul de **12—4** pentru Grivița va lua sfîrșit și meciul, în repriza secundă asistînd la un joc de uzură, eforturile făcute în prima parte punîndu-și amprenta asupra evoluției celor două echipe.

Arbitrul **Al Lemneanu** a condus bine următoarele formații : **GRIVIȚA ROȘIE** : Simion — **Țibuleac**, Sabău, Damaschin (Vlad), Ghiță — Comănici, **Bărgăunaș** — Stoica, Măcăneață, **Al. Pop** (Hengher) — Miclescu, Veluda — Toma, Mezaros, **Dinu** ; **SP. STUDENȚESC** : Crăciunescu — Gheorghiu, Batter, Hulă (Pistalu), **Hariton — Nicolescu**, Paraschiv, **Fugigi**, Mihalache, **Galanda — Atanasiu**, Chifan (Mihai) — Stănculescu, **Iorgulescu**, Ene. **Em. F.**

● Pe terenul Vulcan, deținătoarea „lanternei roșii" a întîlnit pe fosta campioană, **Universitatea Timișoara**. Surprinzător, **Vulcan** a reușit să cîștige **(Căuna** — încercare), datorită faptului că s-a arătat mai hotărîtă în fazele de atac, respingînd, totodată, încercările de pătrundere ale studenților. Gazdele au avut posibilitatea să obțină o victorie mai categorică, dar ele au ratat, de puțin înscrierea, în prima repriză, a două încercări. A condus : **V. Cișmaș (O. GUȚU)**.

● Disputa dintre **Steaua** și **Gloria** a revenit, conform așteptărilor, rugbyștilor militari, care au dominat cu autoritate înscriind prin **Munteanu** (încerc.), **Teleașă** (2 încerc.), **Mateescu** (3 transf. 1.p.), **Gh. Mircea** (încerc.) și **Corneliu** (transf.), **Ghețu** (încerc.) a marcat pentru Gloria **(GH. BURLEA** — coresp.).

● Victorie netă a obținut **Chimia Năvodari** pe teren propriu în meciul cu **Dinamo**. Gazdele s-au impus, în special, prin jocul la margine și în grămezile spontane, unde a cîștigat numeroase baloane. Au marcat : **Agavriloaie** (încerc.), **Drondoie** (încerc.), **Celea** (1.p., 2 transf.), pentru învingători. A arbitrat : **P. Ionescu. (C. POPA — coresp. județean)**.

● Întîlnirea dintre cele două echipe studențești, **Politehnica** și **Agronomia**, a dat cîștig de cauză ieșenilor, care și-au asigurat victoria prin punctele marcate **(Pascal, Căldăraru** — încerc., **Gheorghiu** — transf.) în prima repriză. Pentru clujeni : **Balint** (2 l.p.). Arbitru : **P. Niculescu. (D. DIACONESCU — coresp. județean.)**.

● La Petroșani, **Știința** nu a reușit să treacă de **C.S.M. Sibiu** cu care a terminat la egalitate **(Martin** — pentru gazde, **Lupaș** — pentru oaspeți, cîte o încercare), la capătul unui meci desfășurat pe un teren acoperit cu zăpadă, ce a îngreuiat acțiunile ambelor echipe A arbitrat : **R. Chiriac**.

● **Farul** a cîștigat la Bîrlad, în vingînd pe **Rulmentul** prin încercarea lui **Motrescu**, transformată de **Florescu**. Arbitru : **Șt. Cristea. (E. SOLOMON — coresp. județean)**.

Dispută pentru balon între rugbyștii de la Sportul Studențesc (în alb) și cei de la Grivița Roșie, într-o confruntare care a dat cîștig de cauză echipei grivițene. Foto : Paul ROMOȘAN

IARNA ÎNCEPE SĂ DEVINĂ ANOTIMPUL TURISMULUI DE MASĂ!

MICROINTERVIU CU DR. C. LUPU, PREȘEDINTELE COMISIEI JUDEȚENE TIMIȘ

— Care sînt realizările în domeniul turismului din județul Timiș în 1973 ?

— *A fost un an bun. În acțiunile organizate de B.T.T., O.J.T. secțiile de turism ale asociațiilor sportive și din grupele sindicale, de către cercurile turistice ale organizațiilor U.T.C., au fost cuprinși peste 95 000 de participanți. Însă, acțiunile au fost axate mai mult pe excursii efectuate cu mijloace de transport și mai puțin pe excursii active.*

— Există motive pentru justificarea existenței excursiilor „pasive" ?

— *Din păcate, există o singură cabană turistică în județ : Căprioru, cu o capacitate mică și greu accesibilă. Este neapărat necesar să se construiască și alte cabane, posibilă la Sarlota și Bogda pentru timișoreni, la Capia și Nădrag, pentru logojeni și pe muntele Padeș. Mai sînt posibilități nevalorificate : turismul preorășănesc, circuitele instructive între localitățile de pe malurile Begăi, traseele riului Timiș (mai ales între Albina și Timișeni), dealurile din jurul Lugojului (Tapia, Diurova, Cireșuș, Găvojdi). Mai mult, pe brațele Begăi (la Poieni, Luncani, Gladna) ar trebui organizate sate turistice. Nu mai vorbesc de muntele Țarcu, de munții Semenic și munții Cernei — obiective turistice montane ce pot fi, în mai mare măsură, exploatate.*

— Vine iarna. Ce acțiuni sînt preconizate ?

— *Tabere pentru elevi și studenți ; concursuri de săniuțe, schi și patinaj ; s-a reamenajat pîrtia de schi de la Nădrag ; concursuri de orientare turistică ; dotarea unor școli cu materiale specifice schiului.*

Petre ARCAN, coresp. jud.

Turiști pe schiuri în Bucegi

PRECAUȚII (UTILE) ȘI BRAVADE (RISCANTE)

Fără îndoială, muntele este și iarna o mare ispită pentru amatorul de drumeție (mai ales cînd acesta are și pasiunea schiatului). Dar, iarna ne impune precauții suplimentare. Mai întîi, în ceea ce privește îmbrăcămintea. Chiar dacă, acum, telefericul sau telecabina ne lasă pe culmea muntelui, nu-i deloc recomandabil să străbatem potecile — fie ele bine bătătorite — în ținută de oraș, cu încălțăminte de stradă (pantofi, ba uneori chiar ghete de baschet !). În al doilea rînd nu trebuie să se uite că bravadele — mai ales în timp de iarnă — se pot încheia cu grave accidente. Drumeția de munte are legile sale și orice abatere de la ele este sancționată, uneori extrem de aspru.

Dacă revenim asupra unor lucruri care se cunosc (dar nu se prea respectă) o facem deoarece secretarul Comisiei centrale tehnice de Salvamont, dr. L. Cornea, ne-a sesizat că, duminica aceasta, au apărut în Bucegi nu numai numeroși excursioniști echipați inadecvat dar și un grup prevăzut cu o damigeană și cu... un surplus de bună dispoziție, ambițioși care pariaseră că vor ajunge la Crucea de pe Caraiman, deși vremea nu era potrivită pentru o asemenea ispravă.

Întrucît în circulația turistică nu există un sistem de control ca în circulația rutieră, se impune ca organizatorii de excursii și, în ultimă instanță, ghizii, să fie mai exigenți față de ținuta și comportarea celor ce merg la munte, să manifeste mai multă energie față de cei ce nu înțeleg să respecte legile muntelui. **(S. B.)**.

SISTEMATIZAREA TURISTICĂ A JUDEȚULUI SUCEAVA

Recenta plenară a filialei Suceava a Uniunii arhitecților a avut pe ordinea de zi o temă extrem de interesantă : sistematizarea turistică a județului, printr-o mai bună valorificare a monumentelor de artă, arhitectură și a frumuseților naturale. După ce au apărut de curînd o mulțime de obiective avînd tangență cu turismul ca hotelurile **Arcașul din Suceava** și **Zimbrul din Cîmpulung Moldovenesc, motelul Ilișești, hanul Drăgușeni, drumul ce traversează Obcinele Feredeului și Mare, complexul balnear de la Vatra Dornei**, I. P. J. Suceava are în lucru proiectele pentru două moteluri, la Sucevița, Suceava și o cabană la Obcina Mare. Se va construi, de asemenea, un nou complex turistic și sportiv lîngă lacul de acumulare de la **Dragomirna**. Zona turistică de la Cîmpulung Moldovenesc va căpăta și un profil sportiv, amenajîndu-se aici, într-o primă etapă, pîrtii de schi și o trambulină. Apoi, va apare un nou hotel și alte cabane pe **platoul Deia**. O pîrtie de bob, o sală de sport și cîteva teleschiuri vor completa geografia turistico-sportivă a orașului.

Pentru o mai bună organizare a turismului, deschis unui număr cît mai mare de cetățeni, județul Suceava a fost împărțit în patru zone turistice : **zona mănăstirilor Bucovinei, zona mănăstirilor din Munții Stinișoarei, zona Cîmpulung Moldovenesc și zona Vatra Dornei**, fiecare dintre ele avînd anumite caracteristici geografice și culturale.

C. ALEXA, coresp. județean

ȘTIRI... ȘTIRI... ȘTIRI...

● O bogată activitate turistică desfășoară elevii **liceelor din Vatra Dornei, Ștefan cel Mare, Petru Rareș și pedagogic din Suceava, numerele 1 și 2 din Rădăuți**. Traseele turistice cele mai des vizitate sînt acelea din **Maramureș, județul Neamț, Brașov, Iași și București**. Ca o privire generală, în cadrul a 90 de cercuri de turism din școli, întreprinderi și instituții, au participat la excursii, în acest an, peste 60 000 de amatori.

● În activitatea turistică din județul Argeș, nu există nici o diferență între lunile iulie (de pildă) și noiembrie : duminicali, sute de tineri, elevi și oameni ai muncii mai în vîrstă se deplasează cu autocarele în diferitele localități, după care parcurg pe jos trasee splendide, pe dealuri și cărări. Într-una din duminicile trecute **am putut consemna 12 acțiuni cu peste 600 de participanți în direcțiile : Valea Oltului, Valea Prahovei, Voinea, Brusturet, Vidraru**, acțiuni ce au fost conduse de ghizi bine pregătiți.

Ilie FEȚEANU, coresp. județean

● **Comisia județeană de turism-alpinism și Consiliul județean al sindicatelor Timiș, au organizat în Munții Poiana Ruscă, în zona cabanei Ana Lugojana, un concurs de orientare turistică** la care au participat peste 300 de sportivi, băieți și fete. **La băieți, a cîștigat Electromotor Timișoara, iar la fete, Vulturii Textila Lugoj.**

● În multitudinea acțiunilor de masă întreprinse de asociațiile sportive, se distinge și cea turistică și sportivă, recent inițiată la **Școala generală nr. 10 (director Mircea Chifulescu) din municipiul Drobeta Tr. Severin**. Un grup de 200 de pionieri și școlari, condus de profesorii **Elena Cîrțină**, și **Petre Romanescu a efectuat o frumoasă drumeție**, traversînd partea de nord-est a municipiului și sosind la **Pădurea Cribala**. Aici s-a desfășurat un cros, numit „al cravatelor roșii".

„CUPA CARPAȚI" — TEST IMPORTANT PENTRU LOTURILE REPREZENTATIVE DE POPICE

LIPSA PREGĂTIRII FIZICE ȘI URMĂRILE EI

Cea de a VII-a ediție a „Cupei Carpați" la popice, consumată la sfîrșitul săptămînii trecute pe arena Voința din Capitală, a constituit, atît pentru reprezentanții țării noastre, cît și pentru sportivii de peste hotare, un important criteriu de verificare a stadiului pregătirilor efectuate în vederea C. M. din primăvara anului viitor. Dominînd întrecerile popicarii români — învingători în toate probele care au figurat în program — au înregistrat un sensibil progres de la dubla întîlnire cu echipele reprezentative ale Ungariei, desfășurată în aceeași sală. Ne referim, în special, în jocul prestat la manșele „izolate", unde marea majoritate a selecționabililor au orientare tactică în rezolvarea diferitelor figuri rămase în lăcașul popicelor și și-au îmbunătățit loviturile de deschidere, realizînd astfel procentaje de natură să bucure pe antrenorii celor două loturi.

Bilanțul ar fi fost pozitiv pentru toată lumea, dacă s-ar fi acționat cu aceeași siguranță și în manșele „pline". Foarte puțini au fost aceia care au reușit să realizeze o medie de „6 bețe" doborîte la fiecare bilă, cifră minimă pentru a se putea — în cazul că se acționează precis și la „izolate" — depăși granița celor 400 p.d. la proba clasică feminină și 900 p.d. la cea masculină. Din păcate, jucătoarele și jucătorii vizați a reprezenta țara noastră la marea confruntare mondială au „spart" sau nu au putut găsi cu ușurință „ulița" preferată. Ceea ce ni se pare mai grav, este faptul că printre sportivii români care nu și-au regăsit ritmul normal, s-au numărat și o serie de nume consacrate în arena internațională, jucătoare și jucători cu experiența meciurilor tari. După cum se știe, la femei trofeul a fost cîștigat de tînăra bucureșteancă **Margareta Bordei**, de curînd promovată în lotul național, cele 444 pd înscrise de ea pe tabela de marcaj din startul întrecerii (a tras în primele schimburi) au constituit un handicap pe cît de neprevăzut, pe atît de greu de depășit de principalele favorite ale concursului. Și la băieți, tot un popicar tînăr a cîștigat proba individuală, iar colegii lui mai rutinați, lansînd bila fără adresă, au lăsat impresia la un moment dat că nu-i interesează rezultatul. Am spus că au lăsat impresia, pentru că în fond sportivii în cauză, văzînd că nu le merge jocul, s-au resemnat prematur, în loc să lupte pentru fiecare lovitură. Urmarea : cu cîteva excepții, jucătoare și jucători de bază ai echipelor reprezentative nu au trecut de 400 și, respectiv 900 pd în prima reunione a competiției. Prin urmare, se pare că există la selecționabili deficiențe de ordin moral-volitiv, deoarece nu se pot concentra suficient în momentele dificile, se enervează și ratează exasperant. Că lucrurile cam așa stau au dovedit-o în cea de a doua zi de concurs **Elena Trandafir, Ilie Băiaș** și **Gh. Silvestru**, ca să dăm numai cîteva exemple, care — mai bine îndrumați de antrenorii lor — s-au mobilizat la maximum de la prima și pînă la ultima lovitură și au dat un randament sporit, pe măsura valorii lor.

S-a mai petrecut și un alt fenomen și anume unii dintre popicarii care au evoluat bine în prima zi (laureații concursului Margareta Bordei, Iuliu Bice ș.a.) au avut căderi în ultimele dispute. Deficiențele sesizate la aceștia ne conduc la constatarea că mai sînt selecționabili care nu respectă programul indicat de specialiștii federației, neglijînd în procesul de instruire de la cluburile și asociațiile respective pregătirea fizică. Au fost cazuri cînd în evoluția unor sportivi a apărut foarte repede oboseala, iar imprecizia a dus treptat, treptat, și la o oarecare resemnare atît de păgubitoare în jocul de popice.

Traian IOANIȚESCU

CALE LIBERĂ „TRENURILOR TINERETULUI"!

(Urmare din pag. 1)

în orice stație doriți de pe Valea Prahovei, începînd de la Sinaia în sus. Aveți, însă, grijă să nu pierdeți diseară trenul, la întoarcere". Mă amestec : **„Fiți amabil, cu sînt singur. Nu prea știu ce aș putea face, vin pentru prima dată cu trenul dumneavoastră...".** În următoarele cîteva minute mă lămuresc. Șefii de grupuri își cunosc „meseria". Am de ales : se organizează excursii conduse de ghizi, la diferite cabane înconjurătoare și chiar pe platoul Bucegilor ; se poate urca cu telefericul pînă la Clăbucet-plecare și de acolo, mai departe ; este și zăpadă ; nu prea multă, dar pe porțiunile superioare se schiază ; la Cabana „Trei Brazi" va avea loc un concurs de orientare turistică (cîștigat în final de echipa I.M.G.B.), iar pe Clăbucetul Taurului, unul de săniuțe, închiriate din Predeal...

Așadar, pentru peste 3 000 de amatori din sectoarele 5 și 6 ale Capitalei a fost organizat duminica trecută „Trenul tineretului". Un tren cu... două garnituri, care au plecat la ore diferite din Gara de Nord și din Gara Basarab. Date fiind solicitările extrem de numeroase, B.T.T. a mai înființat și alte 4 curse, cu autocare, plecate de la liceele **Șincai** și **Dimitrie Bolintineanu**.

De fapt, scurtul reportaj de față este mai cu seamă un pretext. Un pretext pentru a remarca o acțiune eficace de turism pentru tineret și pentru... a sugera, în același timp, inițierea unor activități asemănătoare și altor foruri județene similare, din localități care au condiții geografice propice. Cale liberă, așadar, „Trenurilor tineretului", din cît mai multe localități, spre obiectivele turistice din apropiere !

TABĂRA DE INSTRUIRE A F.R.T.A.

F.R.T.A. organizează, în perioada 9—16 decembrie, la Sinaia, tabăra de instruire în probleme de turism, alpinism și orientare turistică. La aceste cursuri pot participa totodată sportivi sau instructori trimiși de asociații, cluburi și de comisiile județene de resort. La terminarea cursurilor se vor da examene de calificare pentru arbitri și antrenori în specialitățile amintite.

„CUPA TINERETULUI"

(Urmare din pag. 1)

gerii celor mai adecvate trasee. **(Decebal RĂDULESCU).**

126 DE ATLEȚI ȘI ATLETE

...din 12 licee și școli profesionale ale orașului **Botoșani** au participat la o primă etapă de atletism. Competiția numără patru faze, ce se vor desfășura în săli, pe timpul friguros. Iată primele 3 echipe clasate : **fete** : 1. **Liceul pedagogic** 9 p, 2. **Liceul „Mihai Eminescu"** 13 p, 3. **Grupul școlar comercial** 13 p ; băieți : 1. **Liceul pedagogic** 5 p, 2. **Liceul economic** 11 p, 3. **Liceul M. Eminescu** 12 p. La individual, s-au remarcat printre alții, **I. Anania** și **Rodica Băiceanu. (S. LAMFIT).**

INSTRUIREA CADRELOR DE ORGANIZARE

Consiliul pentru educație fizică și sport, în colaborare cu Comitetul U.T.C. al județului Mureș au întocmit un plan concret de măsuri în vederea bunei organizări a „Cupei tineretului". În orașul Tg. Mureș a avut loc o instruire a președinților de asociații sportive și a profesorilor de educație fizică din școli, la fel procedîndu-se și cu secretarii organizațiilor U.T.C. din localitățile rurale. Deschiderea oficială a competiției republicane s-a desfășurat duminica trecută cînd, pe **platoul Cornești**, peste 200 de tineri s-au aliniat la startul unor concursuri de schi și săniuș. La patinoarul de la **baza nautică Mureșul**, au fost prezenți peste 100 de tineri. În ziua deschiderii oficiale, un mare număr de elevi din școlile de toate gradele și de salariați vor participa la numeroase întreceri de schi, săniuș, șah, tenis de masă și patinaj. **(C. ALBU).**

APROAPE 5 500 DE PARTICIPANȚI ÎN PRIMELE ZILE

Zăpada abundentă care a căzut pe plaiurile județului Sălaj a fost un fel de invitație pentru copii și tineret de a lua parte, în număr impresionant, la etapa de masă a „Cupei tineretului". După estimările făcute pînă acum, rezultă că aproape 5 500 de participanți au fost înregistrați numai în întrecerile de săniuțe, schi și tenis de masă.

La săniuțe, de pildă, s-au evidențiat elevii din comunele **Mirșid, Tichiș** și din orașele **Zalău** și **Cehul Silvaniei**. În același timp, este de semnalat faptul că în multe localități — temperatura îngăduind — au fost amenajate patinoare simple. Un exemplu grăitor îl oferă comuna **Șuplac**. Sînt în curs asemenea amenajări și la **Jibou, Șimleul Silvaniei** și **Cehul Silvaniei**.

La tenis de masă, mai bine de 700 de elevi și tineri s-au întrecut la cluburile special amenajate din comunele **Nușfalău, Chendrea** și **Marca**.

Sînt cîteva date pe care am ținut să le evidențiem, deoarece ele atestă interesul copiilor și elevilor sălăjeni pentru întrecerile din cadrul „Cupei tineretului", inițiativă de mare răsunet pe plan republican.

De pe cuprinsul țării

LA TUȘNAD SE PATINEAZĂ

În cunoscuta stațiune montană din județul Harghita termometrul a scăzut în ultimele zile la minus 20 de grade, ceea ce a făcut ca lacul Ciucaș, scena marilor concursuri republicane de patinaj viteză, să înghețe tun. Imediat s-a trecut la curățarea gheții, trăsîndu-se o pistă de 400 m care, de marți, a fost pusă la dispoziția viteziștilor de la asociația locală — Șoimii. Prima competiție pentru alergătorii consacrați se va organiza în cea de a doua decadă a lunii de către clubul Mureșul — Tg. Mureș.

Odată cu căderea înghețului s-a deschis și centrul de închiriere a materialului și echipamentului sportiv, mulți dintre oamenii care își petrec concediul aci solicitînd ghete cu patine pentru a se relaxa pe „dreptunghiul" de gheață rezervat publicului.

● După cum se știe, în spatele patinoarului artificial din Miercurea Ciuc s-a amenajat o pistă de dimensiuni olimpice. De cîteva zile s-a dat drumul la apă, pe partea dinspre calea ferată a „inelului de gheață" putîndu-se deja patina.

CENTRE DE CULTURISM ÎN JUDEȚUL OLT

Din inițiativa consiliilor locale pentru educație fizică și sport, la Slatina și Balș au fost constituite centre de culturism : primul la Grupul școlar metalurgic (condus de prof. **Gh. Voicu**), și al doilea la Școala ajutătoare (prof. **Constantin Cara**). Dotate cu materialele și utilajul corespunzător, cele două săli din localitățile menționate sînt frecventate zilnic de mulți tineri și virstinci. Asemenea centre se vor mai deschide la Caracal, Corabia și Drăgănești.

Constantin GHIȚESCU, coresp.

„TOT ÎNAINTE"

Pionierii școlii generale din Călimănești și-au disputat întîietatea într-o frumoasă competiție de tenis de cîmp, dotată cu trofeul „Tot înainte", care s-a bucurat de o numeroasă participare. Dintre micii jucători s-au evidențiat Mihai Moise (cls. a VII-a B), Dănuț Zgripeca (cls. a VII-a B), Eugen Maxim (cls. a VII-a A) și Constantin Cheran (cls. a VI-a B) — cîștigători la categoriile respective de vîrstă.

prof. Aurelian CÎRSTEA

NOI SECȚII PE RAMURA DE SPORT

● Înființată recent, secția de box a asociației sportive C.F.R. Sighișoara atrage mulți tineri dornici de a-și însuși arta scrimei pugilistice. După o serie de trialuri, fostul boxer **Mihail Sojomon**, căruia i s-a încredințat conducerea tehnică a secției, a reușit să selecționeze 22 de băieți înzestrați pentru performanță.

I. TURJAN, coresp.

● În cadrul asociației sportive I. M. Roman a luat, de curînd, ființă o nouă secție pe ramură de sport, pe lîngă cele de atletism, popice și judo, existente pînă în prezent. Este vorba de secția de handbal, pregătită de prof. **Paul Militaru**, care deja se impune pe plan județean, aspirînd cu justificate pretenții la promovarea în campionatul diviziei B

prof. **Radu TOMA**

ÎNTRECERI TRADIȚIONALE

„Cupa 30 Decembrie", competiție deschisă tuturor categoriilor de participanți, a intrat în tradiția activității sportive de masă din Mediaș. În programul apropiatelor concursuri figurează întreceri de șah, popice, tenis de masă, volei și orientare turistică.

Pentru disputele în aer liber se vor amenaja patinoare naturale la asociațiile Voința, Textila, Casa pionierilor și în curțile școlilor, iar pantele din împrejurimile orașului vor fi transformate în pîrtii de schi și săniuțe.

Z. RIȘNOVEANU, coresp.

● La Lupeni s-a deschis primul patinoar natural, el fiind pus la dispoziția amatorilor acestui frumos sport de iarnă.

S. BĂLOI, coresp.

SPORTIVI DE SEAMĂ ÎN VIZITĂ LA ORȘOVA

Orașul Orșova a fost gazda de onoare a unor maeștri emeriți și maeștri ai sportului la caiac-canoe, medaliați ai olimpiadelor și campionatelor mondiale. Aceștia au răspuns invitației orșovenilor de a petrece cîteva ore în mijlocul lor. **Ivan Patzaichin, Serghei Covaliov, Viorica Dumitru, Maria Nichiforov** și alte nume consacrate pe pistele internaționale au fost mai întîi oaspeții Comitetului orășenesc de partid, unde tov. **Gh. Dăogaru**, primarul orașului, a făcut cunoștință vizitatorilor cu realizările și perspectivele turismului și sporturilor nautice pe aceste meleaguri. Apoi, la Casa de cultură, plină pînă la refuz, a avut loc o întîlnire a fruntașilor „flotilei" românești cu elevii claselor experimentale de sporturi nautice ale liceului din Orșova și cei de la Școala sportivă, precum și cu numeroși cetățeni, iubitori ai sportului. Cu acest prilej s-a produs un plăcut și interesant dialog sportiv între oaspeți și localnici, iar la sfîrșit **Ivan Patzaichin** și colegii lui au acordat autografe și fotografii admiratorilor lor.

GH. MANAFU, coresp. județean

● Zilele trecute, în prima confruntare amicală, proaspăta secție de lupte greco-romane a asociației Dacia—Bistrița a evoluat în orașul Bălan, în compania unei echipe locale. Sportivii oaspeți **Simion Monda, Gheorghe Bruy** și **Ion Gițu**, pregătiți de instructorul **Liviu Bindiu**, au debutat victorioși.

PASIUNEA UNUI INGINER

Fostul atlet, **Stelian Gheț**, actualmente inginer la IPROLAM — filiala Tîrgoviște, a rămas același animator al sportului pe care l-a practicat cu pasiune ani de zile. Acum, în orele de răgaz, el ajută — în mod voluntar — pe antrenorii clubului sportiv din Tîrgoviște în acțiunea de depistare și pregătire a viitorilor performeri ai piscului pentru șefia în clasament între **Steaua** și **Grivița Roșie**, prima avînd o adversară mai slab cotată **(Gloria)**, iar cea de a doua o garnitură cu mari resurse **(Sportul studențesc)**. Cum ambele formații au ieșit învingătoare, ele se mențin la egalitate continuînd cursa pentru titlu. Să notăm surprizele etapei : înfrîngerea studenților timișoreni, e drept în deplasare, în întîlnirea cu ultima clasată, Vulcan, și a dinamoviștilor în meciul cu Chimia Năvodari.

Cel mai important joc a avut loc pe Parcul Copilului, între **Grivița Roșie** și **Sportul studențesc**. Terenul acoperit de zăpada mulată de soare a îngreuiat controlul mingii, comițîndu-se în acest fel numeroase greșeli și obligînd pe jucători să suteze foarte mult. După un început mai viguros (soldat și cu o încercare reușită de **Hariton** în min. 5), studenții au încetinit ritmul, permițînd adversarilor să preia inițiativa, care au atacat mai viguros, au cîștigat mai multe baloane în tușă și la grămezi. Eforturile singulare și sporadice ale lui **Atanasiu, Nicolescu, Fugigi, Hariton** au fost insuficiente pentru a echilibra situația, mai ales că Grivița, în urma transformării loviturii de pedeapsă din min. 20 (autor : **Țibuleac**) se mobilizează luînd conducerea și distanțîndu-se : min. 24 — **Stoica Enciu** a culcat balonul în terenul de țintă advers, încercare pe care a transformat-o **Țibuleac**, care după 9 minute a reușit o nouă lovitură de pedeapsă. Cu scorul de **12—4** pentru Grivița va lua sfîrșit și meciul, în repriza secundă asistînd la un joc de uzură, eforturile făcute în prima parte punîndu-și amprenta asupra evoluției celor două echipe.

Arbitrul **Al Lemneanu** a condus bine următoarele formații : **GRIVIȚA ROȘIE** : Simion — **Țibuleac**, Sabău, Damaschin (Vlad), Ghiță — Comănici, **Bărgăunaș** — Stoica, Măcăneață, **Al. Pop** (Hengher) — Miclescu, Veluda — Toma, Mezaros, **Dinu** ; **SP. STUDENȚESC** : Crăciunescu — Gheorghiu, Batter, Hulă (Pistalu), **Hariton — Nicolescu**, Paraschiv, **Fugigi**, Mihalache, **Galanda — Atanasiu**, Chifan (Mihai) — Stănculescu, **Iorgulescu**, Ene. **Em. F.**

● Pe terenul Vulcan, deținătoarea „lanternei roșii" a întîlnit pe fosta campioană, **Universitatea Timișoara**. Surprinzător, **Vulcan** a reușit să cîștige **(Căuna** — încercare), datorită faptului că s-a arătat mai hotărîtă în fazele de atac, respingînd, totodată, încercările de pătrundere ale studenților. Gazdele au avut posibilitatea să obțină o victorie mai categorică, dar ele au ratat, de puțin înscrierea, în prima repriză, a două încercări. A condus : **V. Cișmaș (O. GUȚU)**.

● Disputa dintre **Steaua** și **Gloria** a revenit, conform așteptărilor, rugbyștilor militari, care au dominat cu autoritate înscriind prin **Munteanu** (încerc.), **Teleașă** (2 încerc.), **Mateescu** (3 transf. 1.p.), **Gh. Mircea** (încerc.) și **Corneliu** (transf.), **Ghețu** (încerc.) a marcat pentru Gloria **(GH. BURLEA** — coresp.).

● Victorie netă a obținut **Chimia Năvodari** pe teren propriu în meciul cu **Dinamo**. Gazdele s-au impus, în special, prin jocul la margine și în grămezile spontane, unde a cîștigat numeroase baloane. Au marcat : **Agavriloaie** (încerc.), **Drondoie** (încerc.), **Celea** (1.p., 2 transf.), pentru învingători. A arbitrat : **P. Ionescu. (C. POPA — coresp. județean)**.

● Întîlnirea dintre cele două echipe studențești, **Politehnica** și **Agronomia**, a dat cîștig de cauză ieșenilor, care și-au asigurat victoria prin punctele marcate **(Pascal, Căldăraru** — încerc., **Gheorghiu** — transf.) în prima repriză. Pentru clujeni : **Balint** (2 l.p.). Arbitru : **P. Niculescu. (D. DIACONESCU — coresp. județean.)**.

● La Petroșani, **Știința** nu a reușit să treacă de **C.S.M. Sibiu** cu care a terminat la egalitate **(Martin** — pentru gazde, **Lupaș** — pentru oaspeți, cîte o încercare), la capătul unui meci desfășurat pe un teren acoperit cu zăpadă, ce a îngreuiat acțiunile ambelor echipe A arbitrat : **R. Chiriac**.

● **Farul** a cîștigat la Bîrlad, în vingînd pe **Rulmentul** prin încercarea lui **Motrescu**, transformată de **Florescu**. Arbitru : **Șt. Cristea. (E. SOLOMON — coresp. județean)**.

SIMPOZION CU TEMA „ORIENTĂRI ȘI PROGRESE ÎN EVOLUȚIA SISTEMULUI NAȚIONAL DE EDUCAȚIE FIZICĂ ȘI SPORT"

Cabinetul de informare și documentare al Consiliului Național pentru Educație Fizică și Sport organizează vineri 7 decembrie, la orele 14,30, în sala de lectură din strada Vasile Conta 16, etajul VIII, simpozionul cu tema „ORIENTĂRI ȘI PROGRESE ÎN EVOLUȚIA SISTEMULUI NAȚIONAL DE EDUCAȚIE FIZICĂ ȘI SPORT".

Prima dezbatere va fi condusă de **conf. univ. dr. Florian Georgescu.**

Sînt invitați profesori de specialitate și antrenori.

ȘASE DIVIZIONARE A ȘI DOUĂ B ÎȘI VOR DISPUTA „SFERTURILE" CUPEI ROMÂNIEI

STEAUA — S. C. BACĂU 3-1 (2-1)

GALAȚI, 5 (prin telefon). Peste 10 000 de spectatori au asistat la întîlnirea celor două divizionare A, exprimînd parcă dorința iubitorilor de fotbal din Galați de a-și vedea echipa în prima divizie. Jocul, disputat pe un teren alb, cu zăpadă bătătorită, s-a încheiat cu o meritată victorie a bucureștenilor, care s-au impus în momentele-cheie.

Scorul a fost deschis în min. 13. Dumitru și-a potrivit mingea pentru o lovitură liberă, la 20 m de poarta lui Voinea, a mimat șutul spre poartă, apărarea băcăuană a căzut în plasa acestei fente, a rămas nemișcată în momentele în care balonul aruncat cu boltă peste zid, a fost reluat cu capul, de **Iordănescu**, care a profitat de ezitarea portarului Voinea, obsedat doar de „pălănjenele" porții sale. Al doilea gol a fost conceput de același Dumitru. În min. 23, el l-a deschis prin surprindere pe Pantea, a urmat un șut în bară, mingea a ricoșat spre linia de 6 m, de unde a fost reluată cu capul de **Năstase**: 2—0. După acest gol, Steaua a lăsat impresia că a încheiat conturile și a slăbit mult alura jocului, așteptînd parcă fluierul reprizei. În ultimul minut, o neconcordanță a apărării bucureștene a înlesnit sprintul lui Munteanu spre poartă. În careu el a fost faultat de Ciugarin și Haidu. Lovitura de la 11 m a fost transformată de **Dembrovschi**: 2—1.

După pauză, Steaua a forțat din nou, pentru a-și asigura victoria. În min. 54, o frumoasă acțiune pe traiectoria Dumitru—Pantea—Dumitru—**Iordănescu** a permis acestuia să înscrie: 3—1. La acest scor tempo-ul jocului a scăzut considerabil. Cele două echipe au lăsat impresia că încearcă să testeze posibilitățile meciului de duminică, din cadrul ultimei etape a turului.

A arbitrat bine Gh. Manole, Constanța.

STEAUA: Haidu — Sătmăreanu, Ciugarin, Sameș, N. IONESCU — DUMITRU (min. 66 Iovănescu), Dumitriu IV — Pantea, IORDĂNESCU, Năstase (min 61 Răducanu), Ion Ion.

S.C. BACĂU: Voinea — Margasoiu, Catargiu, Velicu, Volmer — HRITCU (min. 66 Sinăuceanu), Florea — Pană, DEMBROVSCHI, Munteanu (min. 66 Pruteanu), Bălușiu.

Ioan CHIRILĂ

JIUL — PETROLUL 4-2 (1-1)

Aproximativ 500 de spectatori au urmărit pe stadionul „Dinamo" o întrecere, în general, interesantă, cu multe goluri, la capătul căreia victoria a revenit, nu fără emoții, formației din Petroșani.

Jiul a avut un început mai bun, a acționat mai clar — pe alocuri chiar cu dezinvoltură — reușind după o suită de infructuoase încercări să deschidă scorul prin **Roznai**, în min. 12. Riposta Petrolului este promptă, ploieștenii creîndu-și, în continuare, cîteva situații bune de gol. La una dintre acestea Stocker joacă mingea cu mîna în careu, dar arbitrul trece cu vederea infracțiunea. **Era în min. 20, moment din care conducătorul partidei scapă complet controlul jocului, comițînd cîteva erori grave, cu efect direct asupra rezultatului întîlnirii.** Așa de pildă, în min. 38, Petrolul beneficiază de un penalty — în compensație — acordat în urma unei obstrucții care impunea doar o lovitură indirectă. **Crîngașu** transformă și... 1—1. În partea a doua a meciului, ploieștenii iau conducerea în min. 50, printr-un gol realizat de **Istrătescu**, pe fondul unei poziții inițiale de ofsaid. Un minut mai tîrziu, Rămureanu respinge, neglijent, în picioarele lui **Multescu** o minge ușoară, invitîndu-l pe acesta să egaleze: 2—2. În min. 54, Crîngașu este „cosit" în interiorul careului, dar arbitrul acordă... corner! Urmează două schimbări — ciudate să le spunem — în formația ploieșteană: în locul lui Crîngașu și Cuperman — cei mai buni jucători ai echipei în acest joc — sînt introduși Dincuță și Culda. Drept urmare, Jiul preia din nou inițiativa și conducerea, în min. 74, prin **Multescu**, care a trimis direct în gol balonul, în urma executării (de reținut) unei lovituri libere indirecte! Scorul întîlnirii este fixat, în min. 86, de **Roznai**, al cărui șut l-a surprins pe Rămureanu gîndindu-se, probabil, la... etapa de duminică.

Arbitrul C. Niculescu (București) a condus slab următoarele formații:

JIUL: MIHALACHE—Nițu, Tonca, Stocker, DODU—Naghi, LUCA, (min. 60 G. Stan) Libardi—Stoichiță (min. 77 Naidin), Roznai, MULȚESCU.

PETROLUL: Rămureanu—Grüber, TAPOREA, Eparu, Mureșan, CRINGAȘU (min. 54 Culda), ISTRATESCU—Ștefănescu, CUPERMAN (min. 60 Dincuță), Pisău, ZAMFIR.

Mihai IONESCU

Fundașul vîlcean Lepădatu, într-o atitudine caracteristică, degajează, prin foarfecă, mingea din fața lui Dobrin. (Fază din meciul Chimia Rm. Vîlcea — F. C. Argeș: 1—0).

CHIMIA RM. VÎLCEA — F. C. ARGEȘ 1-0 (0-0)

Întîlnirea dintre deținătoarea Cupei, Chimia Rm. Vîlcea, și divizionara A F.C. Argeș s-a încheiat cu victoria, la limită, dar meritată, a vîlcenilor cu 1—0, care au repetat succesul din ediția trecută, în fața piteștenilor. Calitatea de „puncheur" a virfului **Gojgaru** n-a fost dezmințită, impetuosul atacant vîlcean fiind autorul unicului gol al partidei, înscris imediat după pauză, în min. 47, cu o execuție de mare finețe (minge lobată, din unghi, peste portarul Stan), îndelung apiaudată de cei aproximativ 3 000 de spectatori prezenți în tribunele stadionului Republicii din Capitală.

În prima repriză, argeșenii au dominat teritorial, dar au întîmpinat o rezistență dîrză din partea apărătorilor vîlceni, adepți unui marcaj strict, fapt care a diminuat potențialul ofensiv al echipei lui Dobrin, ieri în zi foarte slabă. Au abundat atacurile peste limitele regulamentului de ambele părți, desele întreruperi fragmentînd jocul, lipsindu-l de spectaculozitate și obligîndu-l pe arbitrul Ghemigean să arate cartonașul galben lui Radu și Gojgaru.

După pauză, spiritele s-au mai potolit. Jucătorii de la Chimia, au ieșit cu mai mult curaj în ofensivă și, după un șut puternic, expediat de omni-prezentul Gojgaru, tot el a semnat golul calificării, în condițiile descrise mai sus. În continuare, era de așteptat ca F.C. Argeș să lupte cu mai multă convingere pentru obținerea golului egalizator. Piteștenii nu au găsit însă soluțiile tactice cele mai potrivite cu care să poată depăși o linie de fundași care luptaseră în frunte cu înepuizabilii Pintilie și Ciobanu. Tot Gojgaru mai are două bune ocazii în min. 50 și 75, pe care le ratează. Ultimele minute ale partidei aparțin piteștenilor și sînt de-a dreptul dramatice. Ciobanu (min. 85) și Cîncă (min. 87), salvează din apropierea porții, părăsită de Stana, la șuturile expediate de Radu.

Arbitrul C. Ghemigean a condus bine formațiile:

CHIMIA: Stana — Cîncă, PINTILIE, CIOBANU, Lepădatu — DONOSE, HAIDU — ȘUTRU, GOJGARU, Orovitz, Ghițulescu.

F. C. ARGEȘ: Stan — Pigulea, Olteanu, Vlad, IVAN — MUSTATEA, M. Popescu (min. 64 Prepurgel) — Troi, Radu, Dobrin, Jercan (min. 64 Roșu).

Gheorghe NERTEA

A.S.A. TG. MUREȘ — MINERUL BAIA MARE 2-1 (1-0; 1-1)

TG. MUREȘ, 5 (prin telefon). Meci cu o istorie interesantă, fără a se ridica la un nivel tehnic deosebit, pe fundalul de vreme crîncenă, cu ninsoare deasă și pe un teren imposibil. Militarii s-au instalat repede în terenul advers, dar nu „leagă" mai nimic. Minerul contraatacă simplu dar periculos. Acesta pînă în min. 30, cînd o acțiune ofensivă mureșeană aduce în careul oaspeților o aglomerare: **Hajnal centrează, Naghi pasează scurt înapoi pînă la Varodi care șutează de la circa 14 m, și Feher, mascat, privește neputincios balonul care intră în plasă.** Gazdele devin mai insistente, dar șuturile excelente ale lui Hajnal (min. 33) și Grigore (min. 39) greșesc de puțin țința.

Începutul reprizei secunde nu anunță nimic deosebit. Numai că, **în min. 55, Bölöni faultează în careu, la o fază oarecare, pe Crișan. Transformă impecabil Condruc.** A.S. Armata acuză șocul. Minerul se apără matur, folosind bine arma, mai sus pomenită, a contraatacului. Jocul se încinge, devine mai plăcut. Moldovan (min. 64, 70) și Crișan (min. 67) au ocazii rarisime, dar Solyom intervine excepțional. De partea cealaltă, Hajnal (min. 78) și Varodi (min. 87) îi dau posibilitatea lui Feher să se remarce. Urmează prelungirile. După un atac frumos al băimărenilor, în min. 96 **Hajnal saltă un balon în careul advers pînă la Bölöni, iar acesta înscrie în colțul lung și Minerul părăsește Cupa după o apreciabilă evoluție.**

Arbitrul **C. Ghiță** (Brașov) a condus foarte bine formațiile:

A.S.A.: SOLYOM — Grigore, Kiss, ISPIR, Czako (min. 93: Szőlősi) — Varodi, Pîslaru — Fazekaș (min. 46: Bölöni), Naghi, Mureșan, HAJNAL.

MINERUL: Feher — ȘLEAM, MIERLUȚ, Necula, Docu — CONDRUC, Chivescu (min. 102: Hofmaister) — Crișan, Sepi, Moldovan, Szilaghi (min. 105: Coman).

Geo RAEȚCHI

„U" CLUJ — OLTUL SF. GHEORGHE 1-0 (0-0)

MEDIAȘ, 5 (prin telefon). — Terenul înghețat a făcut ca controlul balonului să fie greu, supunînd pe jucători la eforturi deosebite. Începutul partidei aparține studenților, care-și organizează mai bine jocul la mijlocul terenului și atacă mai hotărît. Oltul se apără organizat, om la om, stînjenind vădit pe atacanții clujeni. Se joacă într-o singură direcție, spre poarta Oltului, dar aceștia se apără supranumeric rezolvînd cu calm și dezinvoltură toate atacurile studenților. Pînă la pauză, tabela de marcaj nu se modifică, ambiția fiind superioară tehnicii.

În min. 46 o combinație între Mureșan și Fanea îl aduc pe ultimul în poziție favorabilă de șut la numai 6 m de poartă dar Fagarași, printr-un reflex, salvează în extremis. Pe măsură ce timpul se scurge, clujenii devin din ce în ce mai nervoși, joacă încîlcit, permițînd fundașilor de la Oltul să se remarce. Presiunea clujenilor se concretizează în min. 72. La un contraatac pe partea dreaptă, Porațchi ajuns pe post de extremă centrează înalt în careu, unde **Ifăleanu** se ridică și înscrie spectaculos. După gol, jucătorii de la Oltul ies mai mult la atac, creează cîteva ocazii bune dar ele sînt ratate de Csösz în min. 83 și 86.

A arbitrat satisfăcător Traian Moarcăș (Brașov).

„U" CLUJ: Lăzăreanu—Porațchi, Pexa, Hurloi, Matei (min. 55 Cîmpeanu) — Ciocan, Anca—UIFALEANU, Fanea, Mureșan, Coca (min. 46 Naghi).

OLTUL: FAGARAȘI—ANTAL, Szotyori (min. 63 Vereș), HEGHYESI, Boroș—Szakacs, BOKOR—Bartok, Goga, CSÖSZ, MAKSAY.

Florin SANDU

U.T.A. — Sportul studențesc 2-1 (1-0)

DROBETA TR. SEVERIN, 5 (prin telefon). — U.T.A. a gîndit mai mult, Sportul studențesc a alergat... mai mult. Jocul mai simplu, mai tehnic al arădenilor a triumfat în final, dar nu fără emoții. Pentru că, după ce **Domide** a deschis scorul în min. 30, dintr-o centrare a lui Axente, după ce textiliștii au folosit cu măiestrie arma contraatacului în cîteva faze rezolvate numai de Suciu (min. 16 și 30), U.T.A. a crezut că meciul e jucat și a slăbit ritmul și concentrarea. Studenții, care rataseră și ei două-trei ocazii foarte bune în prima repriză, forțează egalarea. Și bucureștenii obțin repede golul egalizator, în min. 50, prin **Mircea Sandu**, e drept, dintr-o fază în care Leșeanu comisese hent la centrul terenului sub privirile tușierului T. Moisescu. Golul acesta a clătinat și enervat puțin pe U.T.A. și iureșul studenților e stăvilit tot mai greu, mai ales prin intervențiile bune ale lui Iorgulescu.

Dar U.T.A. își revine curînd, ratează o ocazie excelentă (Broșovschi min. 66), și înscrie în min. 75 prin **Popovici**, după ce mingea pornise dintr-o lovitură liberă indirectă de la 16 m, dictată de arbitru pentru obstrucție. Sportul studențesc nu cedează însă, insistă, dar nu are și șansă pentru că în min. 81, lovitura liberă executată de Chihaia este respinsă în bară de portar. Bucureștenii forțează prelungirile pînă în ultimele secunde, dar U.T.A. se apără și contraatacă periculos (în min. 88 Kun este trîntit în careu fără ca arbitrul să acorde penalty-ul cuvenit). Brigada din localitate, cu S. Drăgulici la centru, a condus slab următoarele formații:

U.T.A.: IORGULESCU — Birău, Kukla, POJONI, POPOVICI — Schepp, BROȘOVSCHI, DOMIDE — AXENTE, Kun, Trandafilon (min. 83 Munteanu).

SPORTUL STUDENȚESC: SUCIU — Grigore, Cazan, MĂNDOIU, Manea — Ciocîrlan, O. IONESCU — Leșeanu (min. 78 Lucaci), Ion Constantin, M. SANDU, Chihaia.

Mircea M. IONESCU

DELTA TULCEA — Ș.N. OLTENIȚA 3-0 (1-0)

FETEȘTI, 5 (prin telefon). — În ciuda frigului pătrunzător și a unui teren tare, înghețat, confruntarea dintre Delta și Ș.N.O. a oferit un joc dîrz, dar de slabă factură tehnică. Rezultatul jocului poate fi socotit ca o surpriză, deoarece favorita întîlnirii era, evident, formația din Oltenița care, în urmă cu numai două săptămîni, a eliminat cu 1—0 pe campioana țării, Dinamo.

Iată pe scurt cum s-au înscris cele trei goluri ale partidei: după ce în min. 13 Stoicescu ratează de la aproximativ 5—6 m, singur cu portarul, în min. 18 elevii antrenorului V. Copil reușesc să deschidă scorul prin **Corendea**, care a reluat cu capul din plonjon, „suflînd" mingea aproape din brațele portarului (la această fază adversarii tulcenilor au reclamat nejustificat fault la portar). Urmează o suită de ratări ale jucătorilor din Oltenița (Buburuz — min. 21, Răducanu — min. 22 și 25, în ultimă situație — bară).

După pauză, în min. 52, tulcenii își măresc avantajul prin **Răut**. Trec doar nouă minute și la un contraatac inițiat de Leca, **Girip** șutează din colțul careului de 16 m, stabilind scorul final al întîlnirii.

Arbitrul Gh. Popovici (București) a condus foarte bine următoarele formații:

DELTA: Cojocaru — JANTOVAN, N. Constantinescu, ZAIȚ, Gh. Florea — Vanea (min. 55 Stănăgui), CORENDEA — GIRIP, LECA, Stoicescu, RĂUT.

Ș.N.O.: Grădișteanu (min. 75 Florea) — Păunescu, Ratcu, MUȘAT, Viciu — DIMA (min. 72 Meluță), Fildiroiu — Enculescu, Buburuz, RĂDUCANU, Stamanichi.

Aurel PĂPĂDIE

POLITEHNICA TIMIȘOARA — C.S.M. REȘIȚA 3-1 (1-0)

DEVA, 5 (prin telefon). — O zi cu ninsoare abundentă, care s-a transformat în ploaie spre sfîrșitul meciului, a creat destule dificultăți organizatorilor partidei de aici. Victoria a revenit echipei care a știut să forțeze în momentele decisive luarea avantajului. Aceasta a fost Politehnica Timișoara, dar trebuie spus că în fixarea scorului un aport l-a avut și portarul reșițean Ilieș care a greșit la primele două goluri primite de echipa lui.

Jocul a început în avantajul echipei C.S.M. Reșița care a avut și o bară (min. 9 prin Kiss) și o altă ocazie (min. 22 prin Căprioru). După ce Jivan (min. 25) s-a opus printr-o intervenție excepțională unui șut-bombă al aceluiași Căprioru, timișorenii deschid scorul în min. 30: **Lața șutează de la peste 20 m, Ilieș prinde balonul, dar îl scapă apoi în poartă: 1—0** pentru Politehnica. În min. 45, Doru Popescu ratează o mare situație de la 5 m de poarta Politehnicii. La reluare, reșițenii încep puternic și obțin egalarea cu numai 3 minute după pauză: **Beldeanu execută o lovitură liberă și Ologeanu reia cu capul, în plasă: 1—1.** Politehnica revine și, în min. 55, **Bungău, șutează foarte puternic, de la peste 30 m, Ilieș nu poate reține balonul și Surdan îl introduce în plasă: 2—1. Zece minute mai tîrziu, timișorenii își măresc avantajul prin Dașcu, care reia direct în gol o lungă centrare a lui Lața.** C.S.M. Reșița nu dezarmează, continuă să atace dar linia de fundași a timișorenilor este foarte sigură și promptă. Echipa din Reșița putea reduce din handicap, în min. 89, cînd Arnăutu a comis hent în careu, dar arbitrul nu a văzut infracțiunea și nu a dictat penalty-ul.

Jocul a fost condus satisfăcător de arbitrul **Ion Cîmpeanu din Cluj**.

POLITEHNICA TIMIȘOARA: Jivan—Pîrvu, PALTINIȘAN, ARNAUTU, Maier—Lața, SURDAN, Mehedințu—BOJIN (min. 83 Covalcic), Dașcu (min. 73 Mioc), BUNGAU.

C.S.M. REȘIȚA: Ilieș — OLOGEANU, Georgevici, KISS, KAFKA — Voinea (min. 46 Pușcaș), BELDEANU (min. 70 Roșca) — Atodiresei, Doru Popescu, Nestorovici, CAPRIORU.

Ef. IONESCU

Consfătuirea cu antrenorii centrelor de copii și juniori

PROCESUL DE INSTRUIRE — SUBIECTUL DEZBATERILOR DIN ULTIMA ZI

În a treia zi a consfătuirii cu antrenorii din centrele de pregătire a copiilor și juniorilor și cu profesorii de la secțiile de fotbal din școli, accentul dezbaterilor s-a pus pe conținutul diferențiat al procesului de instruire la diferitele grupe de virstă. Au expus referate antrenorii **Eugen Mladin** („Conținutul procesului de instruire la grupele de 13—15 ani") și **Constantin Ardeleanu** („Conținutul procesului de instruire la grupele de juniori, 16—18 ani" și „Orientarea instruirii la copii și juniori pentru formarea jucătorilor de performanță"). Referatele au fost exemplificate și cu filme.

După-amiază, alte două probleme de mare importanță în activitatea cu juniorii și copiii au fost puse în discuție: **„Particularitățile însușirii jocului la diferite virste" (C. Anghelache)** și **„Particularitățile planificării la grupele de 16—18 ani" (L. Ianovschi).**

În încheierea consfătuirii, a luat cuvîntul tov. **Mircea Angelescu.** Președintele F.R.F. a reliefat marea răspundere ce revine tuturor antrenorilor care lucrează în acest mare eșalon al fotbalului nostru în vederea formării acelor jucători de certă valoare, capabili să facă față cerințelor fotbalului de mare performanță.

CAMPIONATUL REPUBLICAN DE JUNIORI

Seria a V-a: C. F. R. TIMIȘOARA S-A DESPRINS ÎN PENULTIMA ETAPĂ

• UNELE ECHIPE NU ACORDĂ ATENȚIA CUVENITĂ COMPETIȚIEI

Nici în această serie campionatul nu s-a desfășurat la nivelul pretențiilor, așa cum o cere importanța și scopul unei competiții republicane rezervată juniorilor. Numai cîteva formații (**C.F.R. Timișoara, U.T.A., Șc. sp. Gloria Arad, Viitorul Timișoara, C.S.M. Reșița, Politehnica Timișoara**), au arătat preocupare pentru practicarea unui joc de calitate, îngrijindu-se, în același timp, și de buna organizare a întîlnirilor. În rest, la celelalte echipe, cu mici excepții, nu putem vorbi de acordarea unei atenții deosebite activității juniorilor.

Într-o discuție purtată cu trei dintre antrenorii echipelor fruntașe ale seriei, **C. Manolache (C.F.R. Timișoara), Al. Dan (U.T.A.)** și **A. Mercea** (Șc. sp. Gloria Arad), toți își exprimau regretul față de dezinteresul aproape total, manifestat de unele asociații. Anonimatul în care s-au desfășurat majoritatea meciurilor, incompetența unor arbitri (mulți dintre ei neprezentîndu-se la jocurile la care au fost delegați), programarea întîlnirilor pe terenuri impracticabile, denivelate și fără gazon etc. **Toate aceste cauze, la un loc, au făcut ca multe dintre întîlniri să se desfășoare sub cerințele unui campionat care urmărește formarea viitoarei generații de fotbaliști.**

Răsfoind foile de arbitraj ne-am convins că cei trei tehnicieni aveau perfectă dreptate în privința celor afirmate. Iată numai cîteva exemple consemnate în rapoarte de către arbitri. O Miciăuș (Oradea), care a condus meciul Șc. sp. Jimbolia — Șc. sp. Caransebeș, scrie: **„A trebuit să străbat tot orașul ca să găsesc terenul pe care a fost programată întîlnirea. Consider că la nivelul colegiilor județene de arbitri trebuie să se acorde o mai mare atenție jocurilor de juniori, să se anunțe din vreme locul de desfășurare și să se delege arbitri de linie cu experiență competițională care să nu acorde decizii hilare. Terenul de joc a fost complet denivelat".** T. Guiu (Reșița) — la meciul Politehnica Timișoara — Șc. sp. Jimbolia: **„Teren necorespunzător, nemenționat pe foaia de arbitraj..."** Aceeași situație și la jocurile Strungul Arad — Șc. Sp. Caransebeș, Viitorul Timișoara — Șc. sp. Caransebeș, Strungul Arad — U.T.A. și încă la multe altele.

Un alt aspect negativ, îl reprezintă atitudinea nesportivă a unor antrenori, care, nemulțumiți de arbitrajele prestate, i-au insultat pe conducătorii jocurilor, aducîndu-le grave injurii. Așa s-a întîmplat cu P. Speriosu, de la Politehnica Timișoara, la jocul cu Șc. sp. Caransebeș, sau cu **I. Irinoiu,** de la Metalul Drobeta Tr. Severin, la meciul cu C.F.R. Timișoara. Ce exemplu dau acești tehnicieni jucătorilor lor? Cum se desfășoară munca educativă la echipele respective? Și ne mai întrebăm de ce atîtea cazuri de indisciplină, de juniori suspendați (10), sau avertizați (29), cînd „educatorii" lor se manifestă într-un mod atît de nepotrivit, în contrast cu ceea ce trebuie să reprezinte noțiunea de antrenor.

Privind clasamentul seriei a V-a, vedem că pe primul loc se află echipa **C.F.R. Timișoara**, la o diferență de numai un punct față de cealaltă pretendentă la șefie, **U.T.A.** Juniorii antrenați de **Cicerone Manolache** au meritul de a fi practicat un fotbal de bun nivel, sobru în apărare, echilibrat și eficace în atac. Aceasta este explicația celor 45 de goluri înscrise față de numai 11 primite.

„Evadarea" pe primul loc s-a produs, însă, abia în penultima etapă, prin victoria cu 2—1, obținută asupra textiliștilor arădeni. Iată lista jucătorilor lideri de toamnă: **Oscar Manto** (13 jocuri), **Adrian Bocaici** (13), **Roland Grün** (13), **Alex. Matei** (13), **Traian Mihuț** (13), **Petre Morariu** (13), **Mircea Ghiță** (13), **Dumitru Răduț** (12), **Robert Farcaș** (12), **Adrian Nae** (11), **Daniel Rișcuță** (11), **Iosif Androvici** (8), **Ștefan Hornea** (6), **Petre Iovi** (3), **Nicolae Grigorescu** (2), **Romeo Iancu** (1).

N. GHEORGHE

1.	C.F.R. Timișoara	13	11	0	2	45—11	22
2.	U.T. Arad	13	9	3	1	25— 4	21
3.	Șc. sp. Gloria Arad	13	7	4	2	17— 8	18
4.	Viitorul Timișoara	13	6	5	2	18—12	17
5.	C.S.M. Reșița	13	7	1	5	18—19	15
6.	Politehnica Tim.	13	6	2	5	13—13	14
7.	Met. Drobeta Tr. Sv.	13	5	3	5	14—14	13
8.	C.F.R. Arad	13	4	5	4	14—15	13
9.	Șc. sp. Caransebeș	13	3	6	4	13—17	12
10.	U.M. Timișoara	13	2	5	6	17—17	9
11.	Minerul Anina	13	3	2	8	47—30	8
12.	Șc. sp. Lugoj	13	2	3	8	11—32	7
13.	Strungul Arad	13	3	1	9	11—32	7
14.	Șc. sp. Jimbolia	12	2	2	9	15—34	6

SANCȚIONAREA UNOR JUCĂTORI DIN DIVIZIA A

Încă doi jucători din Divizia A, care au cumulat trei cartonașe galbene, au suferit rigorile suspendării pe o etapă. Este vorba de **Ghiță**, portarul echipei **Sport Club Bacău**, și de **Jenei** (Steagul roșu). Aceeași sancțiune, pentru aceleași motive, a primit-o și **Dumitru Cițu**, care joacă în Divizia B, la **Gloria Bistrița**.

Comisia centrală de competiții și disciplină a hotărît și suspendarea pe două etape a fotbalistului **Tătaru (Steaua)**, pentru injurii aduse arbitrului, la un meci de tineret-rezerve.

dintre sute de rapoarte — DEMNITATEA ÎNVINSULUI

Iarnă, frig, terenuri cu cruste de gheață, unele dintre ele adevărate patinoare, care creau probleme jucătorilor, în menținerea stabilității, în controlul mingii, în angajamentul fizic cu adversarii. Cu atît mai mult se cuvine subliniat faptul că meciurile au decurs fără incidente, că, în general, fotbaliștii și-au apărat corect șansele, ușurînd astfel și sarcina arbitrilor.

• Unul dintre „cavalerii fluierului" de duminică, **Chevore Ghemigean**, care a condus un meci încheiat cu înfrîngerea echipei gazdă — cel de la Cluj, dintre **C.F.R.** și **U.T.A.** — a simțit chiar nevoia să-și exprime în scris satisfacția pentru climatul în care a arbitrat: **„Ambele echipe au fost la înălțime în privința disciplinei și a sportivității, cu o notație în plus pentru C.F.R., care a pierdut demn. De asemenea, publicul a fost foarte disciplinat, încurajîndu-și echipa în mod sportiv".** Și să nu uităm că la Cluj a fost un meci al marilor suferințe pentru localnici — jucători și spectatori — cele două puncte pierdute pe teren propriu de ceferiști contînd în mod deosebit, în lupta dificilă din zona retrogradării...

• **„Joc dificil, din cauza terenului și a atmosferei create în jurul acestui meci"**, scrie **C. Drăgușin**, despre partida **Steaua — Universitatea Craiova**, aceste aprecieri scoțînd în evidență și sarcina pe care a avut-o arbitrul **Otto Anderco**, care a ținut, însă, bine frînele jocului. La rîndul lui, arbitrul relevă atitudinea antrenorului echipei Universitatea Craiova, **C. Cernăianu**, care, după meci, a venit la cabine, mulțumindu-i pentru arbitraj.

• De altfel, în această etapă nu s-a putut reproșa nimic arbitrajului. Cercetînd rapoartele observatorilor federali, am întîlnit și nota maximă — 10 — acordată unei brigăzi de arbitri. Este vorba de brigada **Vasile Topan** (la centru), **G. Vereș** și **M. Bădulescu** (la linie), care a condus meciul **C.S.M. Reșița — Sportul studențesc.** Referindu-se la public, observatorul federal **Marin Cristea** spune, însă, că nu înțelege atitudinea unor spectatori care i-au apostrofat pe oaspeți, la intrarea acestora pe teren. De ce? Fiindcă au venit să joace. Ar fi dorit ca echipa gazdă să cîștige prin forfait? Dacă atmosfera, la început, n-a fost tocmai prielnică, pe parcurs, lucrurile au reintrat în normal, datorită, fără îndoială, și jocului corect al ambelor echipe.

• Fostul internațional **Gheorghe Constantinescu-Grecu** a urmărit partida dintre **F. C. Constanța** și **Rapid**, încheiată cu înfrîngerea la scor a bucureștenilor: 4—0! În raportul său — surpriză! — nota cea mai mare este acordată lui **Răducanu**, care a apărat... tot ce se putea apăra. El este notat cu 9, ceea ce nu este un fapt des întîlnit într-un meci în care portarul scoate de patru ori mingea din plasă. Să încercăm să ne închipuim cum ar fi arătat scorul de la Constanța, fără **Răducanu?**

• Ce se întîmplă cu **Deselnicu?** Reluîndu-și activitatea, după o suspendare de două etape, cauzată de numeroasele „cartonașe galbene" colecționate în acest campionat, fotbalistul craiovean a încălcat din nou disciplina, trebuind să fie avertizat de arbitru. „Un avertisment just", scrie observatorul federal **Cornel Drăgușin.** „Performanțele" în această direcție nu sînt deloc onorante. De ce, totuși, **Deselnicu** ține morțiș să le realizeze?

Jack BERARIU

LOTO — PRONOSPORT

TRAGEREA SPECIALĂ LOTO DIN 11 DECEMBRIE 1973

În toate agențiile Loto-Pronosport se găsesc de vînzare bilete pentru tragerea specială Loto de marți 11 decembrie a.c., tragere care acordă participanților autoturisme **DACIA 1 300**, cîștiguri fixe în bani în valoare de 50 000 lei, 10 000 lei, 2000 lei etc., premii de valoare variabilă, precum și excursii în TURCIA cu autocarul cu o durată de cca. 8 zile. Luni 10 decembrie, este ULTIMA ZI pentru procurarea biletelor!

Numerele extrase la tragerea PRONOEXPRES din 5 decembrie 1973

Fond general de cîștiguri = 1.327 427 lei.

Extragerea I: 30, 27, 42, 28, 22, 20.

Extragerea a II-a: 16, 37, 26, 35, 11.

Plata cîștigurilor se va face astfel la această tragere:

În Capitală începînd de la 13 decembrie 1973 și pînă la 5 februarie 1974; în țară de la 17 decembrie 1973 pînă la 5 februarie 1974 inclusiv.

Cîștigurile tragerii LOTO din 30 noiembrie 1973

Extragerea I — categ. 1: 1,20 variante a 82.335 lei; categ. 2: 3 variante 25% a 8.469 lei și 10 variante 10% a 3.337 lei; categ. 3: 9,35 a 6.340 lei; categ. 4: 17,50 a 3.383 lei; categ. 5: 74,90 a 791 lei; categ. 6: 125,90 a 471 lei.

Extragerea a II-a — Categ. A: 2 variante 25% a 30.415 lei și 2 variante 10% a 12.166 lei; categ. B: 3,20 a 15.958 lei; categ. C: 11,20 a 4.562 lei; categ. D: 12,90 a 3.961 lei; categ. E: 62,25 a 821 lei; categ. F: 162,35 a 315 lei; categ. X: 1608,10 a 100 lei.

Cîștigul de categoria I 100% în valoare de 82.335 lei a fost obținut de IOAN AVRAMESCU, din Timișoara, care poate opta, la alegere, pentru un autoturism Dacia 1300 plus diferența în bani, sau suma integrală.

Rubrică redactată de LOTO-PRONOSPORT

EXCURSII DE REVELION!

AU MAI RĂMAS PUȚINE ZILE PÎNĂ LA REVELIONUL '74!

Întreprinderea de turism, hoteluri și restaurante București vă invită să participați la excursiile organizate cu acest prilej pe:

— **Valea Oltului (Călimănești, Govora, Cozia)**
— **Litoral în stațiunile: Neptun (hotelurile „Sulina", „Neptun", „Dobrogea"), Mamaia (hotel „Parc"), Eforie Nord (hotel „Europa" și „Delfin")**
De reținut că turiștii vor beneficia de frumoasele piscine cu apă de mare încălzită pentru practicarea sporturilor nautice
— **În orașele: Iași, Piatra Neamț, Tîrgu Neamț, Cluj și la Agapia**
— **În stațiunile: Borsec, Herculane, Pucioasa, Slănic-Moldova, Sovata și Tușnad, unde veți găsi**

BUNA DISPOZIȚIE! ANTREN! AMBIANȚĂ PITOREASCĂ!

Informații și inscrieri, la filialele de turism din calea Victoriei nr. 100 și bd. Republicii nr. 68, telefoane 15 74 11 și 14 08 00.

IMPORTANT!

Ultimele locuri se mai pot obține pînă la data de 10 decembrie.

A V-a EDIȚIE A C. M. DE HANDBAL FEMININ

ECHIPA ROMÂNIEI ESTE ANIMATĂ DE DORINȚA DE A DOBÎNDI UN LOC PE PODIUMUL DE PREMIERE

Pe banca de odihnă, de la stînga la dreapta : Simona Arghir, Irene Oancea, antrenorii Constantin Popescu și Dan Bălășescu, Maria Bosi, Constantina Ilie și alte cîteva dintre componentele echipei de handbal a României
Foto : S. BAKCSY

Echipa României a plecat ieri în Iugoslavia pentru a participa — începînd de sîmbătă — la cea de a V-a ediție a campionatului mondial de handbal feminin. Ea este însoțită de speranțele iubitorilor de sport de la noi într-o puternică afirmare.

PALMARESUL ÎNTÎLNIRILOR CU ADVERSARELE DIN GRUPA B

Echipa reprezentativă de handbal a României a susținut pînă acum 177 de întîlniri internaționale. Dintre acestea, însă, numai 4 cu contracandidatele sale din grupa B a actualei ediții a C.M. Pe Japonia a întrecut-o de două ori (26—3 și 18—12, meciuri disputate în România, în anul 1971), iar cu Norvegia are scor egal : 1—1 (8—6 în 1971 și 12—16 în 1973).

După ce preliminariile au cernut, prin sita lor deasă, cele 22 de candidate, la **Sarajevo, Zavidovici, Sibenik** și **Varazdin** se vor prezenta numai 12, cele mai autorizate : **Ungaria, Cehoslovacia, R.F. Germania, România, Japonia, Norvegia, R.D. Germană, U.R.S.S., Polonia, Iugoslavia, Danemarca** și **Olanda.** Din grupe vor pătrunde în semifinalele de la Negotin și Zagreb 3 formații, urmînd ca la Belgrad, la 15 decembrie, să se dea ultimul asalt pentru cucerirea medaliilor de aur, argint și bronz ale competiției supreme a handbalului feminin.

După un program minuțios de pregătire, după evoluții acasă și în deplasare (în cadrul cărora au fost întîlnite principalele forțe ale handbalului feminin internațional), lotul s-a conturat, a căpătat personalitate, idei tactice și un sistem de joc pe măsura valorii și forței componentelor sale. Acum, antrenorii **Constantin Popescu** și **Dan Bălășescu,** sportivele, așteaptă cu nerăbdare primul meci. Așteaptă cu încrederea pe care le-o dau rezultatele anterioare, creșterea evidentă a formei sportive a handbalistelor, omogenitatea pe care a căpătat-o colectivul.

Evoluînd în ultimele luni în cadrul unor mari turnee („Trofeul U.R.S.S.", „Trofeul Carpați") sau al unor întîlniri bilaterale în deplasare, **reprezentativa României a învins campioana mondială (R.D. Germană), precum și cîteva alte formații din elita handbalului: U.R.S.S., Ungaria, Danemarca și R.F. Germania.** Acest ascendent moral poate fi precumpănitor în echilibratele dispute programate de C.M. Totodată, la activul echipei României poate fi trecut și un accentuat spirit combativ, o valoare recunoscută a liniei de la 9 m, o apărare ce s-a dovedit uneori impenetrabilă.

Echipa României pornește, așadar, pe greul drum spre vîrful piramidei. Să-i urăm succes, să credem în forța și valoarea ei, în sansele pe care va ști să și le fructifice.

Conducerea C.N.E.F.S. s-a întîlnit ieri dimineață cu lotul feminin de handbal. Antrenorul emerit Constantin Popescu, jucătoarea Doina Băicoianu — căpitanul formației reprezentative — și medicul Maria Trancioveanu au informat asupra pregătirilor efectuate, au asigurat conducerea C.N.E.F.S. că echipa României este pregătită și dornică să obțină o înaltă performanță la cea de a V-a ediție a C.M. Tov. general lt. Marin Dragnea, primvicepreședinte al C.N.E.F.S. a apreciat pozitiv rezultatele obținute de handbaliste la „Trofeul Carpați" și în turneul din R. F. Germania și Danemarca, eforturile făcute în pregătire, solicitînd sportivelor și tehnicienilor la campionatul mondial o comportare la nivelul prestigiului de care se bucură handbalul românesc în lume.

Hristache NAUM

PROGRAMUL ECHIPEI NOASTRE

8 decembrie, ora 19, ROMANIA — JAPONIA (arbitri : Kuesul și Vitols — U.R.S.S.);
10 decembrie, ora 19, ROMANIA — NORVEGIA (arbitri : Ovdal și Rodli — Danemarca);
Ambele partide se joacă în localitatea Zavidovici, în cadrul grupei B.
12 decembrie, orele 19 sau 20, partidă în semifinale ;
13 decembrie, orele 19 sau 20, partidă în semifinale ;
Cele două meciuri se dispută în localitatea Negotin, în cadrul grupei semifinale I.
15 decembrie, la Belgrad, finalele.

Lotul de handbal al României pentru cea de a V-a ediție a C.M. este alcătuit din 16 jucătoare. Ele provin de la 8 echipe de divizia A și una de divizia B : **Universitatea Timișoara — 4, Universitatea București — 3, I.E.F.S. — 2, Textila Buhuși — 2, Confecția București — 1, Voința Odorhei — 1, Rulmentul Brașov — 1, Mureșul Tg. Mureș — 1** și **Voința București — 1.** Portarul **Lucreția Moise** a mai participat la C.M. din R.F. Germania, iar **Doina Furcoi, Rozalia Soș, Doina Cojocaru, Simona Arghir, Magda Mikloș, Irene Oancea** și **Constantin Ilie** la ediția din Olanda a competiției supreme. Iată acum componentele lotului și cîteva date :

LIDIA STAN (Textila Buhuși) — 22 de ani, de 19 ori selecționată în echipa României ; **ELISABETA IONESCU** (Universitatea Timișoara) — 20 de ani — 31; **LUCREȚIA MOISE** (Universitatea București) — 31 de ani — 46; **SIMONA ARGHIR** (Universitatea București) — 24 de ani — 132 — 296 de goluri marcate; **DOINA COJOCARU** (Universitatea Timișoara) — 25 de ani, 110 — 172; **DOINA FURCOI** (Universitatea București) — 28 de ani, 57 — 106; **CRISTINA METZENRATH-PETROVICI** (Universitatea Timișoara) — 23 de ani, 56 — 80; **HILDA HRIVNAK** (Universitatea Timișoara) — 24 de ani, 8 — 1; **VIORICA VIERU** (Textila Buhuși) — 23 de ani, 18 — 8; **CONSTANTINA ILIE** (Confecția București) — 27 de ani, 96 — 83; **MAGDA MIKLOȘ** (Voința Odorhei) — 25 de ani, 82 — 92; **IRENE OANCEA** (Rulmentul Brașov) — 30 de ani, 83 — 48; **ELENA FRINCU** (I.E.F.S.) — 21 de ani, 16 — 1; **ROZALIA SOȘ** (Mureșul Tg. Mureș) — 26 de ani, 105 — 271, **MARIA BOSI** (I.E.F.S.) — 19 ani, 21 — 12; **MARIA POPA** (Voința București) 23 de ani, 6 — 1.

Antrenorii echipei : prof. **CONSTANTIN POPESCU** și prof. **DAN BĂLĂȘESCU** ; medicul formației : dr. **MARIA TRANCIOVEANU.**

SPORTUL ÎN LUME

FEDERAȚIILE INTERNAȚIONALE CER MODIFICAREA REGULII 26

LAUSANNE, 5 (Agerpres). — La Lausanne au loc în aceste zile întrevederi ale reprezentanților Comitetului internațional olimpic și ai federațiilor sportive internaționale. Principala problemă supusă discuției este modificarea regulii 26 din „Carta Olimpică" privind calificarea sportivilor pentru Jocurile Olimpice. Președintele C.I.O., lordul Killanin, și cei trei vicepreședinți ai forului olimpic, Jean de Beaumont, Herman Karnebeek și Willy Daume, au avut schimburi de vederi cu reprezentanți din 16 federații. Discuțiile au fost purtate într-un spirit constructiv și au arătat dorința de înțelegere mutuală, a declarat un purtător de cuvînt al C.I.O. După cum se știe, majoritatea federațiilor internaționale sînt în favoarea modificării regulii 26, în sensul de a lăsa fiecăreia dintre ele dreptul de a aplica,. potrivit necesităților sportului respectiv, normele specifice de admitere a sportivilor la Jocurile Olimpice.

Schimburile de vederi din cadrul reuniunii de la Lausanne vor permite Comitetului internațional olimpic să pregătească redactarea unui nou text al regulii 26, text ce va fi supus Comisiei executive a C.I.O., care se va întruni în luna februarie a anului viitor. Comisia executivă nu va putea lua însă o hotărîre definitivă, întrucît federațiile au cerut ca noul text să fie examinat cu prilejul adunării lor generale, programată în luna mai. Probabil, o decizie definitivă va fi luată în cadrul sesiunii C.I.O., ale cărei lucrări se vor desfășura la Viena, în septembrie 1974.

Surpriză în prima rundă a „Turneului campionilor"

NĂSTASE ÎNVINS DE GORMAN!

BOSTON, 5 (Agerpres). — Cel de-al 4-lea „Turneu al campionilor", competiție care încheie în fiecare an sezonul internațional de tenis, reunind pe primii 8 clasați ai Marelui Premiu FILT, a început la „John Hynes-Auditorium", din orașul american Boston, sub semnul surprizelor.

Astfel, jucătorul american Tom Gorman l-a învins în două seturi pe Ilie Năstase, cîștigătorul „Marelui Premiu FILT" în acest an și favoritul principal al concursului de la Boston. Scor : 6—4, 6—1 pentru Gorman. Aceasta a fost a doua victorie a tenismanului american, din cele 18 partide susținute cu jucătorul român, începînd din anul 1971. Se pare că Năstase nu s-a acomodat suficient cu terenul de joc, dar totodată este adevărat că Gorman a jucat foarte bine — transmit corespondenții agențiilor internaționale de presă. Cheia succesului său au fost returările perfecte la serviciile lui Năstase, jocul foarte precis, concentrarea sa în momentele importante ale întîlnirii. La sfîrșitul partidei, Tom Gorman a declarat : **„Cred că a fost cea mai bună partidă pe care am jucat-o vreodată pe un teren acoperit".**

A doua surpriză, de mai mici proporții, a fost furnizată de olandezul Tom Okker, care l-a întrecut cu 7—6, 6—3 pe americanul Stan Smith. Ca și în finala „Cupei Davis" de la Cleveland, campionul american nu și-a regăsit forma care-l făcuse celebru în ultimii 3 ani. El a fost depășit de jocul energic al olandezului și îndeosebi de „passing-shoturile" plasate de-a lungul liniilor de marcaj, pe care nu le-a putut returna.

Tînărul jucător american în vîrstă de 21 de ani Jimmy Connors, a cîștigat comod cu 6—3, 6—2 partida susținută cu spaniolul Manuel Orantes, iar australianul John Newcombe l-a învins cu 6—4, 6—1 pe cehoslovacul Jan Kodes. Acesta din urmă a declarat că suprafața de joc l-a incomodat foarte mult. **„Uneori aveam impresia că nu pot să mă mișc",** a spus Kodes după terminarea partidei.

În ziua a doua a turneului campionilor de la Boston, Ilie Năstase îl întîlnește pe Jan Kodes, în timp ce John Newcombe va juca în compania lui Tom Gorman pentru preliminariile grupei I. În grupa a doua sînt programate următoarele partide : Stan Smith — Jimmy Connors și Tom Okker — Manuel Orantes.

★

Pînă la ora închiderii ediției, nu ne-au parvenit noi știri de la întîlnirile celei de-a doua zile a turneului.

GERTRUDE BAUMSTARCK PRINTRE FRUNTAȘE LA VRNJACKA BANJA

BELGRAD, 5 (Agerpres). — După 4 runde, în „Cupa campioanelor" la șah, întrecere care are loc la Vrnjacka Banja, pe primul loc se află **Vokralova** (Cehoslovacia), cu 3 puncte și o partidă întreruptă, fiind urmată în clasament de **Veröczi** (Ungaria) — 3 puncte, **Kușnir** (U.R.S.S.) — 2½ (1) puncte și reprezentanta României, **Gertrude Baumstark** cu 2½ puncte (din 3 partide). Baumstark a cîștigat partida întreruptă în runda a 3-a cu iugoslava Pihailici, iar în runda următoare a remizat cu Veröczi, la mutarea a 32-a. Alte rezultate : Lisi — Stadler 0—1 ; Timmer — Ranniku 0—1 ; Kușnir — Braunlin 1—0 ; Vokralova — Angelleri 1—0. Restul partidelor au fost întrerupte.

DIN FOTBALUL INTERNAȚIONAL

● La Port au Prince (Haiti) a fost programată o nouă întîlnire în cadrul turneului final al zonei Americii de Nord, Centrale și Mării Caraibilor contînd pentru preliminariile Campionatului mondial de fotbal. Echipa statului Haiti a învins cu scorul de 2—1 formația Trinidad Tobago, după ce la pauză scorul a fost egal (1—1). În urma acestei victorii, echipa statului Haiti a trecut în fruntea clasamentului cu 4 p.

● Selecționata cluburilor din U.R.S.S. și-a continuat turneul în America de Sud, jucînd la Quito (Ecuador) cu echipa „Nacional", care conduce în campionatul țării. Gazdele au terminat învingătoare cu scorul de 3—1 (0—1).

● Cunoscutul fotbalist polonez Jan Tomaszewski, de la clubul L.K.S. Lodz, portarul echipei naționale, a suferit un accident în cursul meciului de campionat cu echipa Gwardia Varșovia. Tomaszewski a devenit indisponibil pentru mai multă vreme. În vîrstă de 25 de ani, Tomaszewski este unul dintre cei mai talentați portari polonezi din ultimii 15 ani, fiind unul dintre cei mai buni jucători de pe teren în partida Polonia — Anglia : 1—1 desfășurată la Wembley, în preliminariile C.M.

MAEȘTRII ZĂPEZILOR SE VOR ÎNTÎLNI LA FALUN

În ziua de 16 februarie 1974, în orășelul Falun, principalul centru de sporturi de iarnă al Suediei, se va desfășura ceremonia de deschidere a celei de a XXX-a ediții a campionatelor mondiale de schi fond, biatlon și sărituri de la trambulină. Cu acest prilej, Federația internațională de schi își va sărbători jubileul de 50 de ani.

Pînă la ora actuală au răspuns invitației de a participa 28 de țări cuprinzînd întreaga elită a sporturilor hivernale).

Iată cum va arăta programul campionatului mondial de schi de la Falun : la 16 februarie — deschiderea solemnă și săriturile de la trambulina de 70 m ; în ziua următoare, vor avea loc cursele pe distanța de 30 km, precum și săriturile de la trambulină pentru biatloniști ; la 18 februarie se vor desfășura întrecerile de schi ale biatloniștilor, pe distanța de 15 km, precum și cursa de 5 km a schioarelor ; în dimineața următoare va avea loc proba de 15 km schi bărbați ; la 20 februarie schioarele se vor întrece pe distanța de 10 km, la 21 februarie se va disputa ștafeta masculină de 4 x 10 km, la 23 ale aceleiași luni, ștafeta feminină de 3 x 5 km, precum și săriturile de la trambulina de 90 m. În ziua de 24 februarie va avea loc ceremonia de închidere a campionatului mondial, precum și proba-maraton a schiului pe distanța de 50 km.

Se așteaptă ca la startul probelor să fie prezenți peste 540 de concurenți, ceea ce ar constitui o participare record. În 1968, la Innsbruck și în 1970, la Visokie Tatra, au luat parte la întreceri 435 și respectiv 490 schiori.

SCHIORII ALPINI ȘI-AU ÎNCEPUT ÎNTRECERILE INTERNAȚIONALE

Zăpada căzută a determinat pe organizatorii competițiilor de schi să programeze, mai repede ca în alți ani, întreceri pentru schiorii fruntași de pe bătrînul continent. Zilele trecute, la Neustift (Austria) s-a disputat un concurs la care au luat parte 150 de sportivi din 13 țări, printre care și România. Din țara noastră au fost prezenți **Dan Cristea, Marian Burchi** și **Alexandru Manta.** Proba de slalom special a revenit polonezului Andrej Bachleda. În prima manșă, Cristea a realizat un timp superior învingătorului (44,68 față de 44,86) dar în a doua coborîre a comis o inexactitate care l-a costat serioase zecimi de secundă. **REZULTATE :** 1. A. Bachleda (Polonia) 88,63, 2. H. Hinterseer (Austria) 88,77, 3. A. Kliwasser (Austria) 88,79... 20. Dan Cristea (România) 91,38. La slalom uriaș schiorii români au avut numere mari în concurs și au înregistrat rezultate neconcludente. **Iată ordinea primilor clasați :** 1. E. Striker (Italia) 2:38,09, 2. H. Schmaltzer (Italia) 2:38,33, 3. J. Tochtel (Austria) 2:39,77... 39. Dan Cristea 2:55,41 (cu o cădere în prima manșă.

PATINATORII NOȘTRI LA VARȘOVIA

La sfîrșitul săptămînii trecute, a avut loc la Varșovia un concurs internațional de patinaj artistic, la care au luat parte și perechea patinatorilor români **Beatrice Hustiu — Dan Săveanu.** Concurînd la un nivel satisfăcător, perechea noastră a terminat în partea superioară a clasamentului probei, ocupînd locul șase, cu un total de 194,2 puncte. Întrecerea perechilor a fost cîștigată de sovieticii Natalia Danganzer și Vasili Blagov — 215,0 p, pe locul doi fiind clasați Tereza Skrzek — Petr Sczypa (Polonia) — 209,5 p. La individual masculin victoria a revenit polonezului J. Zylski — 164,24 p. La dansuri, pe primul loc : Tereza Weyna—P. Bojanczyk (Polonia) — 259,1 p.

STEAUA ELIMINATĂ DIN „CUPA CUPELOR" LA VOLEI

Deși a cîștigat cea de a doua partidă cu formația belgiană Rebels Lierre cu 3—2 (—13, 5, 12, —10, 3), întîlnire disputată tot în Belgia, formația de volei Steaua București a fost eliminată din „Cupa cupelor". Aceasta pentru faptul că pierduse prima manșă a întîlnirii cu 0—3.

Caleidoscop

FESTIVALUL FILMELOR SPORTIVE

Recent s-au încheiat la Oberhausen (R.F.G.) tradiționalele Zile ale filmului sportiv. Juriul internațional a acordat Marele premiu al festivalului cîte unei producții din Polonia și S.U.A.

Filmul de 27 de minute al regizorului polonez Mariusz Walter este cunoscut și la noi : „Autobuzul Z" — impresiile unui ciclist, participant la „Cursa păcii", care ocupă ultimul loc. Cel-lalalt film premiat aparține americanului Lear Levib și este intitulat „Trade", reprezentînd, de-a lungul a 9 minute, observații dintr-o școală de box.

Premiul pentru cel mai bun film pedagogic a fost acordat tînărului realizator münchenez Manfred Vorderwülbecke pentru pelicula intitulată „Copiii învață schiul în joacă".

ALERGÎND NEÎNTRERUPT 24 ORE

Englezul Ron Bentley, în vîrstă de 43 de ani, originar din Walton, a stabilit un original record mondial (fireste neoficial), alergînd, în decurs de 24 de ore, 259,597 km. Pe stadionul din Walton, perseverentul Bentley a realizat 649 de ture. Cel mai bun dintre cei 14 concurenți, care l-au însoțit în cursa de 24 de ore, a realizat, în același timp, cu 101 ture mai puțin.

Cea mai bună performanță de pînă acum în această neobișnuită cursă datează din anul 1953 și a fost obținută

După înfringere...

de sud-africanul Wally Hayward, care a alergat 256,345 km.

MIȘCAȚI-VĂ !

Revista franceză de ecologie **„Le Sauvage"** lansează un avertisment drastic, care sună macabru, dar care conține prea mult adevăr ca să nu ne vedem tentați să-l reproducem : **„Circulați pe bicicletă, mergeți pe jos, jucați fotbal, săriți coarda. Faceți orice doriți. Dar mișcați-vă, scuturați-vă din amorțeală. Veți muri, dacă vă mulțumiți să rămîneți doar așezați la birou sau la volan. Veți muri de arteriosclerozăcoronariană, de artrită obliterantă. Avertismentul acesta îl lansează medicii reuniți la cel de al 39-lea Congres francez de medicină, la Marsilia. Corpul omului e compus din 40% mușchi, pe care trebuie să-i punem în mișcare. Orășeni leneși cum sîntem, ne provocăm singuri bolile știind nemișcați pe scaune, cu sistemul nervos surmenat, cu aparatul digestiv blocat, cu mușchii inerți, cu articulațiile anchilozate. Viața la oraș este ea însăși o maladie. O boală care ucide de tînăr..."**

CÎINELE NEGRU

Uniunea europeană de fotbal (U.E.F.A.) a dat un avertisment clubului englez Wolverhampton pentru insuficiente „măsuri de securitate" în organizarea întîlnirilor internaționale. Comunicatul arată că în timpul meciului Wolverhampton — Lokomotiv Leipzig, contînd pentru Cupa U.E.F.A., a intrat pe teren de două ori un cîine de culoare neagră. În raportul său, arbitrul portughez Antonio Garrido, a precizat că organizatorii n-au luat nici o măsură de a opri intrarea pe teren a cîinelui a doua oară.

INCOMPARABILA „BILLIE"

Noi amănunte vin să completeze portretele a două mari jucătoare de tenis, pe care le-am prezentat, cu alte ocazii, în coloanele ziarului nostru : Chris Evert și Billie Jean King. Prima, o „stea" care urcă pe firmamentul tenisului și a doua — ajunsă la traiectoria de coborîre. Chris, după ce conduse de la cap la cap în Marele Premiu-F.I.L.T. feminin, era în pericol de a pierde primul loc, foarte serios amenințat de Evonne Goolagong în ultimul concurs, la Johannesburg. Între timp, însă, noua grupare de care aparține Chris Evert o înscrisese într-un alt turneu, la Baltimore, care se desfășura în paralel cu primul. Chris era în neplăcuta situație de a nu-și putea apăra un titlu, de care fusese aproape sigură.

Cînd toate speranțele păreau irosite, salvarea a venit de la însăși fosta deținătoare a Marelui Premiu, marea campioană Billie Jean King. Ea s-a oferit să meargă la Baltimore în locul celei care ar fi trebuit să-i fie o rivală ireductibilă. Și astfel Chris Evert a putut fi prezentă la ultimul turneu pentru Marele Premiu, pe care l-a și cîștigat.

Un gest sportiv și camaraderesc !

In fotografia de mai sus : Billie Jean King apărînd într-o comisie a Senatului american, pentru a pleda în favoarea egalității femeilor cu bărbații, în sistemul de învățămînt din S.U.A.

CRUYFF PE ECRAN

Pe ecranele cinematografelor din Barcelona a fost prezentat filmul cu subiect sportiv „Numărul 14" al cărui rol principal este deținut de celebrul fotbalist olandez Johan Cruyff, în prezent jucător al clubului spaniol F.C. Barcelona. Filmul a cunoscut un mare succes. Sumele încasate au fost repartizate fondului de ajutorare a sinistraților care au avut de suferit de pe urma inundațiilor produse în regiunile de sud ale Spaniei.

„SFÎNTUL" JOACĂ TENIS

Cunoscutul actor englez **Roger Moore,** atît de familiar telespectatorilor din serialul „Sfîntul", și-a încercat recent capacitatea artistică, dar mai ales cea... fizică, în rolul lui James Bond, întrecîndu-l, se pare, în calități atletice desfășurate pe ecran pe predecesorul său Sean Connery. Zilele trecute, cu prilejul unei conferințe de presă la Paris, Roger Moore a mărturisit că datorește performanțele sale fizice unui antrenament sistematic. Ca orice britanic ce se respectă, actorul practică zilnic gimnastica în sala de baie, la domiciliu. În afară de asta, în funcție de sezon, înoată sau joacă tenis. Iată deci — încă o dată — sportul în sprijinul carierei artistice.

În penultima etapă a diviziei A de volei

DERBYUL FEMININ A REVENIT FORMAȚIEI CONSTRUCTORUL

REZULTATE TEHNICE

FEMININ : **seria I :** Farul — I.T.B. 3—0 (6, 7, 1), Universitatea Timișoara — Rapid 0—3 (—6, —6, —4), Constructorul — Medicina 3—1 (14, 6, —15, 18), **seria a II-a :** C.S.M. Sibiu — Universitatea Cluj 3—1 (12, —6, 7, 14), Dinamo — I.E.F.S. 3—1 (4, 4, —14, 7), Universitatea Craiova — Penicilina Iași 1—3 (9, —4, —8, —14).

MASCULIN : **seria I :** Rapid — Universitatea Craiova 3—1 (14, —15, 2, 14), Progresul — Explorări B. Mare 1—3 (—10, 8, —7, —11), Universitatea Cluj — Dinamo 1—3 (12, —9, —6, —6) ; **seria a II-a :** Tractorul Brașov — Viitorul Bacău 0—3 (—6, —9, —9), I.E.F.S. — Politehnica Timișoara 3—2 (—11, 8, —5, 4, 11), C.S.U. Galați — Steaua 0—3 (—13, —5, —11).

Ieri în campionatul de volei s-a desfășurat penultima etapă a returului.

FEMININ

CONSTRUCTORUL BUCUREȘTI — MEDICINA BUCUREȘTI (3—1). Cel mai important meci al etapei feminine a dat loc unui spectacol agreabil, apreciat de publicul prezent în sala Dinamo, care a avut prilejul să urmărească o dispută dinamică, palpitantă, cu întorsături de rezultat pe parcursul celor peste două ore de joc.

Partida a debutat cu avantaj de partea studentelor, însă după ce junioara **Doina Rusu** a fost înlocuită cu mai experimentata **Elena Pisică,** Constructorul a servit o replică mult mai puternică, reușind în finalul setului să refacă un handicap important și să cîștige în prelungiri. În următorul set aceeași echipă s-a impus detașat, prevestind o victorie la zero, după ce conducea cu 8—3 și în setul al treilea. În continuare, însă, blocajul Medicinei a acționat mai organizat, cu mai multă eficacitate, iar **Gabriela Popa** ataca de fiecare dată imparabil. Astfel, medicina a realizat zece puncte consecutiv, dar Constructorul nu a depus armele și a forțat finalul, izbutind chiar să preia conducerea 15—14). Pînă la urmă, setul a revenit Medicinei, care spera în întoarcerea rezultatului. La fel de dramatic și spectaculos a fost setul al patrulea, în care studentele au avut un avantaj substanțial la început (8—2), însă Constructorul a luptat cu aceeași ambiție pentru fiecare punct, avînd două meciball-uri la 14—12. După ce ambele echipe au mai trecut de cîteva ori pe lîngă victoria în set, formația lui Sandi Chiriță și l-a adjudecat într-o dispută epuizantă. Învingătoarele au folosit următoarele jucătoare : **Daniela Steriade, Paula Cazangiu, Narcisa Natea, Elena Pisică** (Doina Rusu), **Victoria Caranda, Ileana Teodorescu.** Au arbitrat bine Al. Dragomir și V. Vrăjescu. **(A.B.).**

UNIVERSITATEA TIMIȘOARA — RAPID (0—3). Au fost suficiente doar 50 de minute pentru ca echipa campioană să cîștige, mai ușor decît se așteptă, în fața formației gazdă. Cu un blocaj, care a stopat acțiunile la fileu ale adversarelor, bucureștencele au reușit să realizeze multe din punctele victoriei. Studentele n-au dat satisfacție nici în această partidă, jucînd foarte slab în toate compartimentele. S-au evidențiat doar Constanța Bălășoiu, Eugenia Rebac și Marta Szekely. Au condus **V. Arhire,** din Brașov, și **O. Georgescu,** din Ploiești. **(P. ARCAN — coresp. județean).**

FARUL CONSTANȚA — I. T. BUCUREȘTI (3—0). Conform așteptărilor, constănțencele și-au adjudecat victoria, dispunînd categoric de fragila echipă bucureșteană. De altfel, întreaga partidă a durat doar 43 de minute. Au condus : **S. Dumitrescu,** din Ploiești, și **V. Săndulescu,** din București. **(C. POPA — coresp. județean)**

MASCULIN

RAPID — UNIVERSITATEA CRAIOVA (3—1). Depășiți de importanța jocului, studenții craioveni au evoluat crispat, cedînd tocmai în momentele cheie ale seturilor. Meciul a fost de un nivel tehnic mediocru, dar a plăcut prin evoluția neprevăzută a scorului. Să notăm că trei din cele patru seturi s-au terminat în prelungiri. S-au remarcat : **Chițigoi, Bădiță, Penciulescu,** de la Rapid, **Găvozdea** și **Braun** de la Universitatea. A condus brigada formată din **Gh. Ferariu,** din Brașov, și **I. Armeanu,** din București. **(I. COSTINIU).**

TRACTORUL BRAȘOV — VIITORUL BACĂU (0—3). Partida a fost destul de spectaculoasă și s-a încheiat cu victoria netă a oaspeților, care au dispus categoric de fragila echipă locală. Băcăuanii au reușit să-și domine adversarii prin impenetrabilitatea blocajului și atacul în forță. Au arbitrat: **A. Dinicu — G. Nicolae,** ambii din București. **(C. GRUIA** — coresp. județean)

PROGRESUL — EXPLORĂRI B. MARE (1—3). Băimărenii au început bine partida, **Dobre, Enescu** sau **Arbuzov** au concretizat majoritatea atacurilor și primul set și l-au adjudecat cu ușurință la 10. În setul următor, blocajul gazdelor funcționează mai bine, greșelile de preluare sînt mai reduse și... egalitate la seturi. Următoarele două sînt fără istoric. Oaspeții, mai proaspeți fizic și cu un bagaj mai bun, reușesc să le cîștige, obținînd victoria finală. S-au remarcat : **Iliescu, Bosard** de la **Progresul,** respectiv **Arbuzov, Dobre** și **Paraschivescu.** Au arbitrat **C. Mușat** — Constanța și **I. Niculescu** — București. **(P. PEANĂ).**

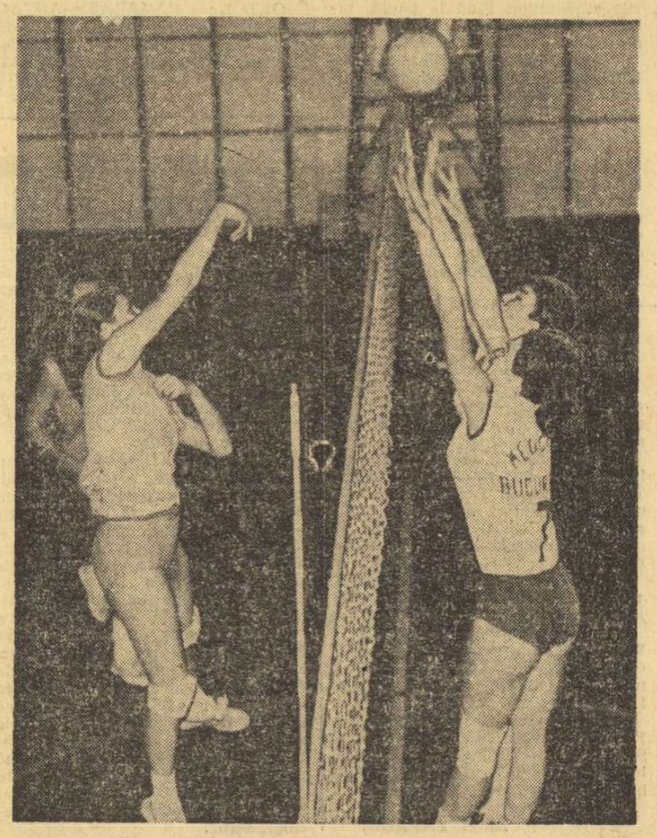

Victoria Caranda *(Constructorul) depășește printr-un puternic atac blocajul voleibalistelor de la Medicina.*
Foto : V. BAGEAC

TELEX • TELEX • TELEX • TELEX

Concursul internațional de cros, desfășurat în localitatea franceză Vanves, a fost cîștigat de cunoscutul atlet belgian Emile Puttemans, cronometrat pe distanța de 8 km cu timpul de 23:34,0. Pe locurile următoare s-au clasat Brian Foster (Anglia) — la 17 sec., Eddy van Müllen (Belgia) — la 33 sec., David Lem (Anglia) — la 44 sec. și Mike Tagg (Anglia) — la 49 sec.

■

Rezultate din turneul de tenis de la Brisbane : simplu bărbați : Singh (India) — Hordijk (Olanda) 7—6, 6—2; Lara (Mexic) — Bernasconi (Franța) 6—3, 6—1; Pinner (R.F.G.) — Letcher (Australia) 6—1, 5—7, 6—1; Amritraj (India) — Lloyd (Anglia) 7—5, 7—5; Giltinan (Australia) — Naegelen (Franța) 6—4, 7—5; simplu femei: Sawamatsu (Japonia) — Hanrahan (Australia) 6—2, 6—4; Lauteslager (Olanda) — Stanberg (Suedia) 6—4, 6—3; Anliot (Suedia) — Barker (Australia) 7—6, 5—7, 6—4.

■

Campionul european de box la categoria semigrea, englezul John Conteh, a acceptat să-și pună titlul în joc în fața salangerului său, danezul Tom Bogs. După cum se știe Bogs a fost campion european la categoria mijlocie. Trecut la o categorie superioară, urmează să-l întîlnească pe Conteh într-un meci de 15 reprize care va avea loc la mijlocul lunii ianuarie la Londra.

■

Federația unională de specialitate a definitivat lotul care va participa la Campionatele mondiale feminine de handbal, programate între 8 și 15 decembrie, în Iugoslavia. Din lotul U.R.S.S. fac parte următoarele 16 jucătoare : Natalia Șerstiuk, Liudmila Bobrus, Zinaida Turcina, Maria Litoșenko, Nadejda Lozbina, Galina Zaharova, Tatiana Makaret, Svetlana Pinciuk, Tatiana Miroșnik, Larisa Bobrova, Anele Gonciarova, Rita Zailskaite, Liudmila Șubina, Liubov Balan, Valentina Gordievskaia și Nadejda Tenina.

Natalia Osetinskaia, una dintre cele mai bune handbaliste sovietice, nu va face deplasarea în Iugoslavia, fiind accidentată.

■

La Helsinki a decedat în vîrstă de 65 de ani, cunoscutul atlet finlandez **Lauri Lehtinen.** În cadrul Jocurilor Olimpice de la Los Angeles, Lehtinen a cîștigat medalia de aur în proba de 5 000 m plat. Fost recordman mondial pe această distanță cu 14:17,0.

Redacția și administrația : București, str. Vasile Conta nr. 16 ; telefoane: centrală 11.10.05, secția corespondenți 11.51.09, interurban 72 și 286 ; telex : sportrom buc. 180, Tiparul „I. P. „Informația", București 40.368

Biblioteca municipală Tîrgu-Mureș

PROLETARI DIN TOATE TĂRILE UNIȚI-VĂ!

Sportul

ZIAR AL CONSILIULUI NAȚIONAL PENTRU EDUCAȚIE FIZICĂ ȘI SPORT

ANUL XXIX — Nr. 7 617 | 4 PAGINI 30 BANI | Vineri 7 decembrie 1973

VIZITA PREȘEDINTELUI NICOLAE CEAUȘESCU ÎN S.U.A.

● Dejun oferit in cinstea tovarășului Nicolae Ceaușescu de conducerea Clubului Național al presei americane ● Întrevederi cu personalități americane ● Recepție oferită de președintele Nicolae Ceaușescu in cinstea președintelui Nixon ● S-a incheiat programul oficial al vizitei

Miercuri la amiază, conducerea Clubului Național al presei americane a oferit un dejun în cinstea președintelui Nicolae Ceaușescu, cu prilejul vizitei sale în Statele Unite.

Au participat reprezentanți ai presei americane și corespondenți ai presei străine acreditați la Washington.

Președintele Nicolae Ceaușescu, răspunzînd la întrebările ziariștilor, a prezentat punctul de vedere al partidului și guvernului nostru într-o serie de probleme internaționale actuale, a apreciat pozitiv evoluția relațiilor dintre Republica Socialistă România și Statele Unite ale Americii, a înfățișat unele din preocupările esențiale ale țării noastre pe plan intern și extern.

Președintele Consiliului de Stat al Republicii Socialiste România, Nicolae Ceaușescu, a primit, miercuri după-amiază, la reședința sa oficială din capitala Statelor Unite — Blair House, pe George Shultz, ministrul finanțelor, Frederick Dent, ministrul comerțului, și William Casey, subsecretar de stat pentru problemele economice la Departamentul de Stat al Statelor Unite.

A fost relevată contribuția pe care lărgirea nestînjenită a colaborării economice între națiuni o poate aduce la cauza înțelegerii și cooperării internaționale.

Miercuri seara, președintele Consiliului de Stat, Nicolae Ceaușescu, a primit — la reședința sa oficială din Washington — pe senatorul democrat Edward Kennedy.

Senatorul american a ținut să exprime satisfacția membrilor Congresului Statelor Unite, atît democrați, cît și republicani, față de vizita în S.U.A. a președintelui român.

Miercuri seara, președintele Consiliului de Stat al Republicii Socialiste România, Nicolae Ceaușescu, și tovarășa Elena Ceaușescu au oferit, în saloanele Ambasadei române din Washington, o recepție în onoarea președintelui Statelor Unite ale Americii, Richard Nixon, și a doamnei Patricia Nixon.

În timpul recepției, președintele Nicolae Ceaușescu și președintele Richard Nixon s-au întreținut în mod cordial și prietenesc.

Președintele Statelor Unite a dat încă o dată expresie satisfacției deosebite pentru vizita președintelui Consiliului de Stat al României, pentru rezultatele pozitive cu care ea se soldează.

Președintele Nicolae Ceaușescu a apreciat, la rîndul său, că vizita este încununată de realizări fructuoase și a mulțumit președintelui Nixon pentru ospitalitatea cu care solii poporului român au fost înconjurați în timpul vizitei lor în Statele Unite.

Cei doi președinți, precum și tovarășa Elena Ceaușescu și doamna Patricia Nixon, își iau apoi un călduros rămas bun. Președintele Nixon și soția sa adresează președintelui Nicolae Ceaușescu și tovarășei Elena Ceaușescu urări prietenești de călătorie plăcută în continuarea vizitei pe care o întreprind în Statele Unite ale Americii.

Joi, 6 decembrie, a luat sfîrșit programul oficial al vizitei pe care tovarășul Nicolae Ceaușescu, președintele Consiliului de Stat al Republicii Socialiste România, și tovarășa Elena Ceaușescu o întreprind în Statele Unite, la invitația președintelui Richard Nixon și a doamnei Patricia Nixon.

Ceremonia oficială a plecării a avut loc la Casa Albă. Președintele Consiliului de Stat, tovarășul Nicolae Ceaușescu și tovarășa Elena Ceaușescu, precum și tovarășii Manea Mănescu, vicepreședinte al Consiliului de Miniștri, președintele Comitetului de Stat al Planificării, George Macovescu, ministrul afacerilor externe, Constantin Mitea, Vasile Pungan, consilieri ai președintelui Consiliului de Stat, celelalte persoane române care-l însoțesc pe șeful statului român în vizita în Statele Unite ale Americii au fost salutați de Kenneth Rush, subsecretar al Departamentului de Stat, Walter Stoessel, asistent al secretarului de stat pentru problemele europene, de alte oficialități americane.

Pe peluza de sus a Casei Albe a fost aliniată o gardă de onoare. În timpul ceremoniei de rămas bun au fost trase salve de artilerie.

Oaspeții români s-au îndreptat apoi, cu elicopterele, spre baza militară aeriană „Andrews", de unde au plecat spre Wilmington, cu avionul prezidențial al Casei Albe, pus la dispoziția șefului statului român de către președintele Statelor Unite.

Președintele Consiliului de Stat al Republicii Socialiste România, Nicolae Ceaușescu, și tovarășa Elena Ceaușescu au sosit, joi, în orașul Wilmington, statul Carolina de Nord.

Obiectivul vizitei în acest oraș industrial al Carolinei de Nord l-a constituit grupul de uzine al firmei „General Electric", între care uzinele de aparataje și instalații destinate folosirii în scopuri pașnice a energiei nucleare.

Joi, la amiază, președintele Consiliului de Stat, Nicolae Ceaușescu, și tovarășa Elena Ceaușescu au sosit la Cleveland, în statul Ohio.

Înscrie Novac, ieri cel mai eficient jucător al dinamoviștilor.

Foto: V. BAGEAC

ECHIPELE ROMÂNEȘTI ÎN C.C.E. LA BASCHET

IERI SEARĂ, O VICTORIE (Politehnica) ȘI UN INSUCCES (Dinamo)

Dinamo a ratat calificarea în „sferturi"

Spre dezamăgirea numerosului public prezent în sala Floreasca, Dinamo nu a izbutit să se califice în sferturile de finală ale C.C.E. Învinsă la Anvers de Racing Ford cu 75—65, echipa Dinamo a cîștigat, ieri, doar cu 67—65 (34—32), astfel că scorul general îi este defavorabil : 132—140.

Începutul întîlnirii ne-a dat speranțe : în min. 8, dinamoviștii refăcuseră handicapul (18—8, 20—10 și 22—12) dar, din acest moment, antrenorul belgienilor le-a impus acestora un ritm de joc lent, cu atacuri „lungi", pregătite cu migală și răbdare. Apărarea bucureștenilor, nefiind suficient de agresivă, nu a reușit să imprime tempoul cuvenit, iar atacul a ratat mult. În plus, oaspeții s-au impus cu autoritate sub panouri, recuperînd aproape toate mingile care nu intrau în coș. Racing Ford a egalat (34—34 în min. 21), a luat și conducerea, ajungînd la 55—46 în min. 30. Spre sfîrșit, Dinamo a forțat, în sfîrșit ritmul, a devenit mai agresivă în defensivă, a recuperat la rîndul ei și chiar a cîștigat, dar la o diferență insuficientă.

Au înscris Novac 24, Diaconescu 15, Cernea 7, Hanes 4, Chivulescu 2, Georgescu 7, Popa 8 pentru Dinamo, respectiv Geerts 24, Bell 17, Van Hoeyweghen 6, Marien 3, D'Hondt 3, Gillespie 12.

Au arbitrat bine H. Topuzoglu (Turcia) și S. Popovski (Iugoslavia).

D. STĂNCULESCU

Și la București scor mare: Politehnica – U.C. Viena 84-60

La adăpostul unui avantaj substanțial obținut în partida din tur, baschetbalistele de la Politehnica București au început relaxat meciul retur cu Union Garant Viena, disputat ieri seara în sala Floreasca.

Sportivele austriece au profitat din plin de apatia elevelor lui Grigore Costescu și, luîndu-și rolul în serios, au asaltat cu insistență coșul sportivelor românce. Beneficiind de aportul unei excelente tehniciene (Christa Sinsinger) și al unui pivot de clasă, fosta recordmană mondială la săritura în înălțime (Ilona Gussenbauer !) vienezele au înscris numeroase puncte. Astfel că, spre surprinderea celor prezenți, la pauză scorul era favorabil oaspetelor : 38—34. La reluare, campioanele României au acționat mai activ, mai atent și cu mai multă energie, astfel că în scurt timp avantajul a trecut de partea lor, o victorie categorică (84—60), care le asigură calificarea în sferturile de finală ale C.C.E.. Au marcat : **Marilena Poștaru 1, Elena Babare 2, Suzana Szabados 27, Anca Demetrescu 8, Ecaterina Savu 17, Cornelia Taflan 19, Gabriela Ciocan 5, Rodica Stănoiu 5,** pentru Politehnica ; **Christa Gregor 2, Anemarie Spindler 12, Rosa Poh 6, Ilona Gussenbauer 7, Christa Sinsinger 29, Suzane Schmaltzbauer 2, Gertrude Hasselbacker 2** pentru U.C. Viena. Au condus bine **I. Gologanov** (Bulgaria) și **P. Maischek** (R.D.G.).

Paul IOVAN

SPORTUL GĂLĂȚEAN ȚINE PASUL CU RITMUL RAPID DE DEZVOLTARE ECONOMICĂ ȘI SOCIALĂ LOCALĂ

Viața sportivă a ORAȘELOR

● Hotărîrea Plenarei C.C. al P.C.R. cu privire la dezvoltarea continuă a educației fizice și sportului a dat un puternic impuls activității de performanță gălățene ● Boxerii și luptătorii gălățeni — sportivi valoroși în ierarhia națională ● Primele roade la Liceul nr. 4, cu profil de înot și gimnastică

Galațiul, marele nostru port dunărean, unul dintre orașele cu o veche și frumoasă tradiție sportivă, a cunoscut în anii din urmă o amplă și deplină dezvoltare pe tărîm industrial, economic și social care a determinat, firește, și o evoluție ascendentă a mișcării sportive. Numărul bazelor sportive construite în ultimii ani în acest oraș este mare, în totală concordanță cu cel al tinerilor sportivi de performanță porniți de aici spre loturile naționale. În acest an 35 de sportivi gălățeni au fost selecționați în diferite loturi naționale, iar mulți alții întregesc formațiile puternicelor cluburi bucureștene Dinamo și Steaua. 11 reprezentante ale sportului gălățean activează în campionatele primelor eșaloane naționale, iar opt fac parte din diviziile secunde. Pînă în prezent, în acest sezon, reprezentanții acestui oraș au cucerit 49 de titluri de campioni naționali.

În urma Hotărîrii Plenarei C.C. al P.C.R. din 28 februarie — 2 martie 1973 cu privire la dezvoltarea continuă a educației fizice și sportului activitatea de performanță din Galați a cunoscut un nou impuls. În acest an, trei formații gălățene au promovat în Divizia A, trei în cea secundă și cinci în cea de școlari și juniori, iar cîțiva dintre reprezentanții sportului gălățean au obținut importante succese în marile competiții internaționale la care au luat parte în cadrul echipelor țării noastre.

În cele ce urmează vom prezenta numai cîteva aspecte din cadrul sferei largi a sportului de performanță gălățean.

MAESTRUL PETRE MIHAI ȘI ELEVII SĂI

Tradiția pugilistică a Galațiului este veche și bine cunoscută. Din sălile de box din acest oraș au pornit spre loturile naționale sportivi ca **Dumitru Ciobotaru, Ion Peicin, Ilie Gheorghe, Traian Tudora, Gheorghe Marinescu, Ștefan Cojan, Alec Năstac, Mircea Tone, Sandu Tirilă, Vasile Lehăduș** și mulți, foarte mulți alți tineri ce s-au numărat printre fruntașii boxului românesc. Și în ultimii ani sportul cu mănuși din orașul de pe malul Dunării a obținut succese remarcabile. În 1972, **Mircea Tone** și **Ilie Tirilă** au îmbrăcat tricourile de campioni naționali, iar echipa Constructorul Galați a ocupat primul loc în cea mai mare competiție pe echipe a țării, „Cupa F.R. Box".

Discuția despre sportul cu mănuși s-a înfiripat repede cu antrenorul emerit Mihai Petre, omul de numele căruia sînt legate toate succesele amintite ale boxului din Galați. Surprinși de numărul mare de tineri prezenți la antrenament, l-am întrebat :

— Cîți sportivi activează în secție ?

— Aproape 80. Dintre aceștia, cam 25 sînt seniori, iar restul juniori și începători. La noi, antrenamentele se efectuează în comun. Boxul, ca și alte sporturi, se poate învăța mai lesne în tovărășia unor elemente consacrate. De unde să deprindă cei tineri secretele acestui sport complicat dacă nu i-am lăsa să lucreze împreună cu seniorii la antrenamente ? Totul este ca însușirea diferitelor procedee tehnico-tactice să fie atent supravegheată și nu lăsată în voia soartei. Avem cîțiva tineri în care ne punem mari speranțe și despre care, cu siguranță, se va mai vorbi : **Nistor Boșcu, Nicolae Stoenescu** (n.r. în ziua următoare a cîștigat „Criteriul tineretului" la categoria muscă, deși este în vîrstă de numai 17 ani), **Ghiocel Grozea, Nicolae Nicolaev, Stelică Popa, Vasile Focaru, Mircea Constantin, Traian Iliescu, Ștefan Neti** și mulți alții pe care îi simt cum progresează de la o zi la alta. Noi nu le grăbim nici-

Mihai TRANCA
Telemac SIRIOPOL

(Continuare în pag. a 2-a)

11 și 12 decembrie, la Ljubljana

IUGOSLAVIA – ROMÂNIA, LA HOCHEI

În cadrul programului de pregătire pentru participarea la grupa B a Campionatului mondial (sfîrșitul lui martie 1974), echipa de hochei a României va evolua în zilele de 11 și 12 decembrie la Ljubljana, pe patinoarul artificial acoperit „Tivoli" (care va găzdui întrecerile din cadrul C.M.), în compania reprezentativei Iugoslaviei. Adversarii noștri de marți și miercuri s-au clasat pe locul III la trecuta ediție a competiției, întîlnirea România — Iugoslavia, de la Graz, terminîndu-se, după cum se știe, la egalitate (2—2).

Lotul nostru pleacă mîine, cu trenul, spre Ljubljana.

HANDBALISTELE DE LA CONSTRUCTORUL TIMIȘOARA EVOLUEAZĂ ÎN IUGOSLAVIA

Formația feminină de handbal Constructorul Timișoara întreprinde în aceste zile un turneu de mai multe jocuri în Iugoslavia. Echipa timișoreană, care activează în divizia A, va primi replica unor formații din aceeași categorie a campionatului iugoslav. Din lotul care a făcut deplasarea, condus de prof. **Vasile Farcaș**, fac parte, printre altele, jucătoarele **Ștef-Oțoiu, Kaspari** și **Agoroaie.**

ÎN „OPTIMILE CUPEI", LA FOTBAL

PUȚINE SURPRIZE DAR DESTULE JOCURI DE BUN NIVEL TEHNIC

● Jucători anonimi pe urmele lui... Gojgaru ? ● Deținătoarea trofeului confirmă ● La Galați, Dumitru a redus din suspans ● Si unele fapte mai puțin plăcute...

Duel pentru balon Libardi — Cuperman *sub privirile atente ale lui* Mulțescu, Crîngașu, Stoichiță, Istrătescu *și* Naghi. *(Fază din meciul de cupă* Jiul — Petrolul 4—2)

Jocuri, foarte multe jocuri de fotbal — programate și la mijloc de săptămînă — în această lună de iarnă, altă dată numai a... hocheiului și a sporturilor de sală. Miercuri, între ultimele două etape de campionat, a fost programată o „rundă" de cupă („optimile"), competiție, chiar și în această fază avansată, și a echipelor din eșaloanele inferioare, a fotbaliștilor mai puțin cunoscuți marelui public, cum sînt, de pildă, acum, **Chivescu, Docu, Hofmeister** (de la Minerul B. Mare), **Gh. Florea, Stănăgui, Corendea, Stoicescu, Răut** (Delta Tulcea), **Grădișteanu, Viciu, Filăiroiu, Buburuz** (Ș. N. Oltenița), **Bartok, Goga, Vereș** și **Antal** (Oltul Sf. Gheorghe). Jucători anonimi, între miile de fotbaliști de la noi, cum era pînă nu de mult și **Gojgaru**, omul de gol al divizionarei B **Chimia Rm. Vîlcea**, un nume deloc pasager în competiția k. o. Pentru că, miercuri, Gojgaru a fost, din nou, la înălțime în partida susținută de echipa lui cu divizionara A, **F. C. Argeș**, semnind, într-un stil de maestru, golul, unicul gol al victoriei ; așa cum parafase, în trecuta ediție, succesul formației sale, în dauna aceluiași adversar, în „sferturile" de la Ploiești.

Se poate încadra rezultatul consemnat pe „Republicii" în categoria surprizelor, dat fiind vorba că echipa care a triumfat la sfîrșitul celor 90 de minute este, totuși, deținătoarea trofeului ? Noi credem că da, ținînd cont că formația piteșteană (avizată de forța de joc a adversarului ei în partida susținută cu Rapid, la Craiova) este singura echipă a „optimilor" nevoită să părăsească terenul învinsă de un partener care activează într-o competiție inferioară.

Și, întrucît ne aflăm la acest capitol al rezultatelor nepreveăzute, tre-

Gheorghe NICOLAESCU

(Continuare în pag. a 3-a)

LA IAȘI

ACTIVITATEA SPORTIVĂ DE MASĂ N-A ÎNREGISTRAT, ÎN 1973, SALTUL DE CALITATE AȘTEPTAT!

În anul acesta, care se apropie de sfîrșit, Iașul a înregistrat în sportul de performanță o seamă de succese remarcabile. Dar nu la ele ne vom opri în rîndurile care urmează. De data aceasta, obiectivul vizitei noastre în vechea urbe moldovenească l-a constituit sportul de masă, activitate pe care ne așteptam să o găsim prosperă, ținînd cont de orientarea generală a mișcării sportive în lumina Hotărîrii de partid. Dar nu. În afara citorva unități, mai de grabă cazuri de excepție, unde sportul dedicat celor mulți reprezintă o preocupare permanentă, în rest, activitățile de masă ne-au apărut rămase în urmă, față de posibilitățile existente și, mai ales, față de necesitățile pe care le reclamă realitatea. Dar mai bine să refacem traseul raidului întreprins în citeva cluburi și asociații sportive ieșene, vizită care ne-a adus la concluzia de loc îmbucurătoare, exprimată mai sus.

Înainte de toate, o precizare. Pretutindeni, discuțiile au fost purtate în jurul uneia și aceleiași chestiuni : CE A ÎNSEMNAT ANUL 1973 PENTRU SPORTUL DE MASĂ ÎN UNITATEA DV ?

LA UZINA MECANICA NICOLINA...

Ca totdeauna, și în 1973 principala activitate sportivă de masă pentru harnicii muncitori ai acestei vechi și fruntașe unități industriale ieșene a format-o fotbalul.

„Conform tradiției, la începutul anului am făcut clasicul sondaj printre salariații uzinei căutînd să aflăm preferințele — ne spune Valentin Paraschiv, președintele clubului Nicolina. **Rezultatul a fost cel scontat. Pe primul loc între sporturi, din nou, fotbalul. În fața situației ce era să facem ? Dacă vor fotbal, apoi, fotbal să fie, numai să atragem masele. Și de data aceasta le-a atras. La fotbal, în campionatul asociației au participat aproape jumătate din salariații uzinei. În etapa finală a campionatului, în disputa intersecții, și-au măsurat forțele 21 de echipe. Timp de aproape o lună s-au jucat zilnic cite două și chiar trei meciuri. Programări de arbitri, contestații, bătaie de cap, dar și satisfacția unui succes cum nu-l speram. În plus, am mai organizat campionatul asociației la șah și popice, sporturi cu tradiție la noi. La toate acestea, s-au adăugat și cele citeva „Cupe" tradiționale, de pildă, a „Uceniciior", a „Sudorilor", „23 August", în prezent fiind în actualitate cea închinată zilei de 30 Decembrie.**

Și turismul este mult apreciat de muncitorii noștri. În această direcție, însă, nu am prea avut inițiative cu care să ne putem lăuda".

Da, la clubul Nicolina sportul de masă a înregistrat în 1973 citeva succese, dar tot aici am întîlnit și o serie de lipsuri. Astfel, de pildă, în anul care se încheie, clubul nu a organizat NICI UN SINGUR CROS DIN PROPRIE INIȚIATIVĂ. Iar la „Crosul 1 Mai", organizat de C.J.E.F.S., numărul participanților de la „Ate-

Gheorghe ȘTEFĂNESCU

(Continuare în pag. a 3-a)

Pirtiile înzăpezite îi așteaptă pe primii participanți la ediția de iarnă a „Cupei tineretului"

„CUPA TINERETULUI" înaintea semnalului de start!

Ne mai despart două zile de momentul festiv al deschiderii oficiale a „CUPEI TINERETULUI". Pretutindeni în țară, pregătirile ce se fac în vederea acestei acțiuni cu caracter republican au atins cote maxime de intensitate.

Pentru astăzi ne-am propus să înfățișăm cititorilor citeva amănunte despre modul cum întîmpină Capitala evenimentul central al sportului nostru de masă. Interlocutor și ghid, pe traseele apropiatelor întreceri, ne-a fost tovarășul **Mircea Rizea**, secretarul Comisiei de organizare a „Cupei tineretului" pe municipiul București.

— De fapt, „Cupa tineretului" a început încă din... vara acestui an cînd a văzut lumina tiparului, spre a fi supus dezbaterii publice, proiectul ei de regulament. Un mare număr de oameni, angajați profesional, sau numai sentimental, în mișcarea sportivă, s-au simțit datori să răspundă apelului ce li s-a făcut de a studia textul și a face propuneri pentru îmbunătățirea lui. Din cîte sînt informat, numeroși activiști, profesori de educație fizică, antrenori, instructori, sau simpli iubitori ai sportului, au venit cu sugestii prețioase, au împărtășit din experiența lor pentru a ajuta la găsirea formelor și mijloacelor optime în desfășurarea marii acțiuni. Probabil că și de acum încolo, după confruntarea cu practica, se vor mai putea aduce perfecționări regulamentului. Tocmai de aceea, ideea de a da acestor prime ediții a competiției un caracter experimental, mi se pare bună, inspirată.

— Fără îndoială că aprecierile teoretice pe marginea acțiunii sînt interesante, am intervenit, dar am dori să cunoaștem care sînt măsurile practice ce s-au luat în vederea startului ei.

— În toate cele 8 sectoare ale Capitalei au fost alcătuite comisiile de organizare, care au participat la un amplu instructaj. Au fost discutate în amănunt planurile lor de acțiune. La rîndul său, fiecare comisie de sector și-a pregătit activul obștesc pentru a asigura o „plecare" lansată marii competiții.

— Ce se prevede pentru duminică 9 decembrie, data deschiderii oficiale a „Cupei tineretului" ?

— În toate școlile vor avea loc scurte festivități, după care elevii vor începe întrecerile de tenis de masă și de șah. Deși șahul este prevăzut numai la categoria studenți, noi am recomandat să se organizeze concursuri și în școli, acolo unde există condiții. De altfel, regulamentul nu interzice ci, dimpotrivă, preconizează că pot avea loc, în etapa I. competiții și în alte ramuri sportive decît cele incluse în program.

La nivelul fiecărui sector se vor

Valeriu CHIOSE

(Continuare în pag. a 3-a)

BOGATĂ AGENDĂ SPORTIVĂ BUCUREȘTEANĂ

5 SPORTIVI ROMÂNI LA CAMPIONATELE INTERNAȚIONALE DE TENIS DE MASĂ ALE BULGARIEI

Cu începere de azi, timp de trei zile, la Plovdiv vor avea loc campionatele internaționale de tenis de masă ale Bulgariei. La startul competiției vor lua parte și cinci sportivi români: *Magdalena Lesai, Lidia Ilie, Teodor Gheorghe, Șerban Doboși, Aurel Ovanez*, ei fiind asistați de antrenorul Ion Pop.

SIMPOZION CU TEMA: „PREGĂTIREA COPIILOR ȘI JUNIORILOR PENTRU SCHIUL DE PERFORMANȚĂ"

Sîmbătă și duminică va avea loc la Predeal, în organizarea forurilor locale, a inspectoratului școlar județean și a liceului de specialitate, un simpozion cu tema : **„Pregătirea copiilor și juniorilor pentru schiul de performanță".** Cu acest prilej vor fi organizate demonstrații de schi, comunicări științifice, vizionări de filme și în final — o seară de cabană etc.

Organizatorii au invitat la această importantă manifestare cadre didactice, cercetători, antrenori de specialitate, sportivi.

DUPĂ TURNEUL FINAL AL DIVIZIEI DE LUPTE LIBERE

UN CAMPIONAT IN CARE CIŞTIGĂTOAREA ESTE MEREU DINAINTE CUNOSCUTĂ

Am publicat, de curînd, un comentariu cu referire la campionatul republican de lupte greco-romane pe echipe. Dar, la sfîrşitul săptămînii trecute, în sala Floreasca, s-a disputat şi turneul final al diviziei de lupte libere, la care au luat parte cele mai bune şase echipe din ţară (primele două clasate în fiecare serie): **Steaua, Dinamo Braşov, Steagul roşu Braşov, C.S. Tîrgovişte, Rapid** şi **Dunărea Galaţi.**

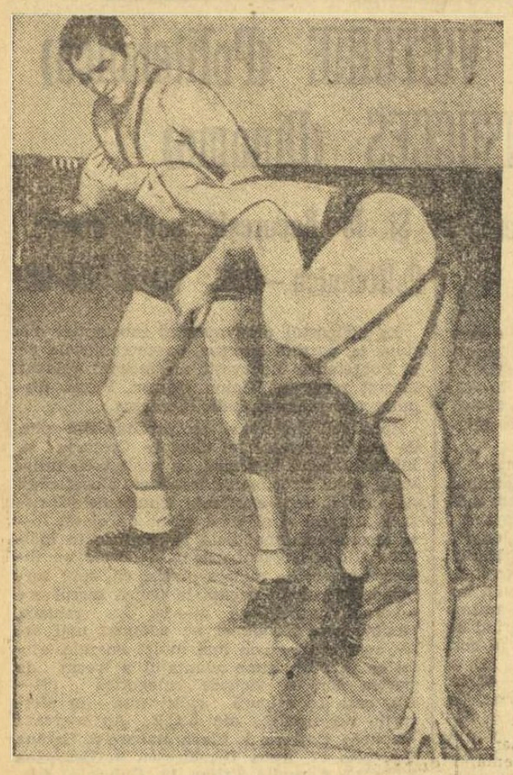

Enache Panaite (Steaua), pe care-l vedeţi efectuînd un atac la picioarele adversarului, este unul dintre sportivii tineri care şi-a dominat toţi adversarii
Foto: Dragoş NEAGU

★ ★ ★ ★ ★

În cele două zile de concurs am asistat la meciuri foarte disputate şi spectaculoase, întrecerile fiind dinamizate nu numai prin dorinţa concurenţilor de a obţine victoria, ci şi prin maniera de arbitraj folosită de conducătorii întîlnirilor, întransigenţi faţă de lupta pasivă. Noile prevederi ale regulamentului F.I.L.A. privind dinamizarea luptei au reuşit în mare măsură să înfrumuseţeze acest sport, dîndu-i un plus de spectaculozitate. Şi, mergîndu-se în continuare cu arbitrajele pe aceeaşi linie de exigenţă, cu siguranţă că, într-un viitor apropiat, vom vedea tot mai mulţi spectatori la concursurile de lupte.

Ca şi în anii precedenţi, campionatul republican pe echipe al stilului libere a fost dominat cu autoritate de sportivii de la Steaua, care au reuşit în actuala ediţie să îmbrace pentru a 13-a oară tricourile de campioni. Firesc este un succes care ne bucură şi pentru ei, dar care ne obligă să ne gîndim mult pentru locurile următoare din clasament.

Formaţia clasată pe locul II, Dinamo Braşov, are meritul de a le fi învins, fără discuţii, pe toate celelalte patru finaliste. Însă, în partida decisivă cu formaţia Steaua, unii dintre elevii antrenorului **Ion Bătrîn** ne-au dat prilejul să constatăm că nu dispun de suficiente resurse morale, deoarece puteau obţine un rezultat mai strîns în faţa campioanei, cu condiţia ca să-şi valorifice la maximum posibilităţile. Confruntarea dintre cele două formaţii s-a încheiat însă cu un rezultat (28,5—9,5) edificator asupra diferenţei de valoare existente. Posibilităţile tinerilor sportivi braşoveni le dădeau totuşi dreptul susţinătorilor echipei de la poalele Tîmpei să aştepte mai mult de la favoriţii lor. Formaţia Dinamo, deşi tînără, are în componenţa sa luptători cu frumoase calităţi, mulţi dintre ei selecţionaţi în diferitele loturi naţionale. Cînd afirmăm aceasta ne gîndim la sportivi ca **Emilian Cristian** (campion de seniori), **Grigore Condrat, Viorel Gheorghiu, Gheorghe Dobrănei** etc. Dar, turneul final de la Floreasca a mai scos în evidenţă excelenta comportare a încă unui sportiv de la Dinamo Braşov, reprezentantul la categoria cea mai mică, **Octavian Feher.** Alături de Emilian Cristian, tînărul dinamovist a realizat cel mai mare număr de puncte dintre toţi componenţii echipei. De altfel, aceştia sînt singurii care şi-au depăşit şi adversarii din formaţia campioană. Restul dintre reprezentanţii secţiei Dinamo Braşov pe care i-am amintit au luptat lipsiţi de convingerea obţinerii succesului şi, firesc, au fost învinşi.

Dintre celelalte finaliste, o impresie mai bună au lăsat echipele **Steagul roşu Braşov** (pentru valoarea unor luptători la categoriile mici şi forma sportivă arătată de majoritatea echipei), **C.S. Tîrgovişte** (prin ambiţia deosebită cu care au luptat componenţii săi în meciurile decisive) şi **Rapid.** Cealaltă participantă la turneul final, **Dunărea Galaţi,** prezentîndu-se cu cîteva indisponibilităţi cauzate de unele accidentări (A. Neagu, P. Foalelungi), n-a putut obţine rezultatele de care ar fi fost capabilă.

Este îmbucurător faptul că această fază finală a diviziei a oferit prilejul remarcării unor tineri necunoscuţi pînă acum, dar şi constatarea saltului valoric înregistrat de alţii. În prima categorie se încadrează tînărul **Gheorghe Bărcu** (Steagul roşu), care din cele cinci meciuri susţinute a obţinut patru victorii şi un rezultat egal. Este interesant de amintit că Bărcu practică luptele de numai un an. În cea de-a doua categorie intră **Gigel Anghel** (Steaua), **Ion Chitea** şi **N. Dorobanţu** (Rapid), **Constantin Paraschiv** (Steagul roşu), **Octavian Feher** şi **Ion Lup** (Dinamo).

Pentru locurile următoare în clasamentul final, în ordine, se anunţă foarte strînse. Dar, în ciuda acestui fapt, ne aşteptăm ca **Dinamo Braşov, Steagul roşu Braşov, C.S. Tîrgovişte, Rapid** şi **Dunărea Galaţi** să ne prezinte în finalul campionatului o dispută de mare spectacol, în care fiecare să-şi dea măsura adevăratelor posibilităţi.

Şi, pentru că tot am vorbit despre tinerii luptători, să amintim că printre cei care au evoluat în finala diviziei se numără şi cîţiva reprezentanţi ai Şcolii sportive de elevi nr. 1 Bucureşti, care, în ciuda vîrstei fragede, au dovedit că posedă calităţi deosebite. Este vorba de **Aurel Bălăianu, Gigel Anghel, Claudiu Zanier.**

Este lăudabilă preocuparea clubului Steaua pentru a avea în permanenţă un lot valoros, ca şi a antrenorilor respectivi de a conduce pe drumul măiestriei sportive pe tinerii de pregătirea cărora se ocupă. Dar, din păcate, reprezentanta clubului Steaua este singura echipă care s-a comportat la un nivel superior pe tot parcursul turneului final al diviziei de lupte libere.

Făcînd o succintă trecere în revistă asupra concursului recent încheiat, constatăm că formaţiile clasate pe locurile următoare se situează la un nivel valoric mult inferior echipei campioane. Decalajul existent s-a concretizat într-o serie de victorii facile ale campionilor, de cele mai multe ori la scoruri categorice, situaţie care a făcut ca disputa pentru primul loc să nu fie la nivelul unei finale de campionat, aşa cum ne-am obişnuit să vedem la cele mai multe discipline sportive. Practic, lupta s-a dat mai

...Strîmbeanu — Sătmăreanu, Smith — Van Dillen

Nici nu se putea altfel : cînd spuneam şi scriam cu o mare siguranţă că nu mai avem de ce şi pentru ce să ne uităm la fotbal, pe vremea cea mai afurisită, întrunite fiind şi toate condiţiile ca băieţii să nu mai dea nimic din ei, — tocmai în momentul celui mai viguros scepticism, ca de obicei, a apărut din senin, dacă aşa se numeşte cerul zilei de duminică, meciul Stelei cu Craiova, meci de fotbal, frumos, nebun, repede, cu bombe, bare, driblinguri, pase în adîncime şi tot ce e trunfanda. Se zice că şi în alte locuri s-ar fi jucat fotbal... Ca să vedeţi cum stăm şi ce leafă luăm — vorba cîntecului.

„U" Craiova continuă să-mi placă. Gustul meu personal merge nu spre Marcu, nu spre Deselnicu, nici spre Boc — ochiul meu îl îndrăgeşte pe Strîmbeanu. Mie mi se pare — lîngă Oblemenco — omul de bază, şi nu voi ezita să-l dau printre cei 5 mari ai anului fotbalistic, cu toate că nu văd care ar fi în 1973 omul nr. 1 pe ramură. „Steaua" — cu inaintarea ei omagiată şi de Guliver cînd a ajuns în ţara piticilor şi s-a dus să vadă cum se joacă acolo fotbal — nu poate trăi deocamdată fără Sătmăreanu, fără Dumitru, fără Pantea, fără Nae Ionescu, oase bătrîne, de care nici eu nu mă pot despărţi, căci ne cam leagă o viaţă de veteranii aceştia, şi ce viaţă... Oricîte pamflete am auzit la adresa lui Sătmăreanu, — eu nu mă pot uita la el decît cu drag. Duminică a fost admirabil, pe dreapta, şi nu ştiu cum să-i zic să nu se lase derutat de vorbele grele din jur. Cred că nu trebuie să-i zic nimic. Omul e tare şi se descurcă şi fără mine. Mai bine să se uite la Newcombe, la Laver, chiar şi la Rosewall, — sportul, ca orice înţelepciune, are nevoie de „bătrîni"...

După cum, în aceeaşi ordine de idei a meciului Steaua —, „U", n-am auzit ca la Cleveland, grupul de australieni să le fi cîntat lui Smith şi Gorman, acea melodie ineptă : „Aţi mîncat bătaie, aţi mîncat bătaie !..." Dar n-aş jura că pe aici, prin Bucureşti, la auzul acestei veşti uluitoare, că americanii pierd Cupa Davis, acasă, cu 0—5, cîteva spirite n-au cîntat în sinea lor acest refren jalnic, gîndindu-se că Smith — Van Dillen, la dublu, au fost exact ca Ţiriac — Năstase, anul trecut la Bucureşti... La orice nivel, contraperformanţa face parte din sport, trebuie să nu ştii ce-i aia sport ca să uiţi că performanţa naşte contraperformanţă, căci de-aia sportul e sport al oamenilor şi nu al roboţilor. De aceea — cînd aud galeriile stupide fredonînd „Aţi mîncat bătaie !", ca duminică, pe „23 August", după un meci în care numai de bătaie n-a fost vorba, îmi permit şi eu să-mi ies din pepeni. Dezgustătoare pornire a fiinţei, acest strigăt de proşti în toată puterea cuvîntului ! Cum poate să-ţi vină în minte această legătură de cuvinte, după ce-l vezi pe Strîmbeanu, frînt după efort după ce auzi cum plînge inima în adversarul-frate ? Trebuie să ai iască în suflet şi nu mai spun ce în cap, ca să poţi scanda o asemenea pornografie...

Dar să nu ne ambalăm peste cît ne ţin balamalele : U.T.A. îşi revine, U.T.A. nu a murit, avem o nouă echipă de Cupă — îi zice Chimia din Rîmnicul Vîlcei ! — şi mai ales, mai ales, mai ales, Progresul Bucureşti e recordmană absolută ! La juniori — dar recordmană absolută :

13 13 0 0 37—2 26

De mult, cifra 13 nu mi-a sunat mai frumos ! De mult n-am mai citit un asemenea palmares în România fotbalistică... Copiii aceştia ne răscumpără toate lacrimile deşi azi avem, seniorii, doar 13 puncte în clasament şi duminică dăm cu Chimia acasă la ea. Numai că alta-i întrebarea : pe juniorii aceştia cine ni-i mai ia ? Văd ochi care sticlesc prin pădurea îngheţată, gata să sară pe Paraşcan şi pe Paraschiv. Sînt oameni care au auzit de ei...

BELPHEGOR

TELE Cronica

CORESPONDENŢA

Ion Dumitru — comuna Gălbinoşi, jud. Buzău : Nu-i de mirare că numele lui Ion Dumitru „pe care-l purtaţi cu drag", vă spune foarte mult. Unde nu m-ar chema pe mine Honoré de Balzac ? Mă bucur că am ajuns să vă răspund, în sfîrşit, în săptămîna aceasta — după „bomba" şi jocul tîzîului d-voastră în meciul cu Craiova, deşi d-voastră mi-aţi cerut să scandez aici „Hai Steaua" înaintea meciului cu „Poli" Timişoara. Cred că v-am nimerit bine, chiar şi cu două luni întîrziere. Fireşte că v-ar prinde şi mai bine dacă „Steaua" d-voastră v-ar răspunde prin rezultatele ei la fel de vesel ca mine, dar mai des, nu zic săptămînal, dar nici din două în două luni.

fotbal

PUŢINE SURPRIZE

(Urmare din pag 1)

buie spus că nescontată a fost şi victoria ca scor (3—0) obţinută de **Delta Tulcea** în faţa echipei **S. N. Oltenita**, aceea care eliminase în „16"-imi pe campioana **Dinamo**.

A produs o oarecare surprindere şi modul, dificil, în care s-a descurcat „U" **Cluj**, la Mediaş, în meciul ei cu divizionara C, **Oltul Sf. Gheorghe** (victorie la limită, cu 1—0) ca şi această calificare, în prelungiri, pe propriul teren, a formaţiei **A. S. Armata Tg. Mureş** în dauna echipei lui Halagiau, **Minerul B. Mare**.

Altfel, în rest, rezultate normale, învingătoarele **U.T.A., Steaua, Politehnica Timişoara** şi **Jiul** confirmînd forma bună manifestată în acest sfîrşit de sezon, în campionat. Produce o frumoasă impresie îndeosebi succesele **U.T.A.-ei** (neînvinsă de la 4 noiembrie) şi **Politehnica Timişoara**, două echipe care, duminică, la Arad, se vor afla faţă în faţă într-un promiţător derby al Banatului.

★

În ciuda terenurilor dificile, îngheţate sau desfundate din cauza topirii zăpezii, acolo unde mercurul termometrelor a urcat peste zero grade, o serie de meciuri au furnizat întreceri de bun nivel tehnic. Este, în special, cazul jocurilor disputate la Deva (**Politehnica Timişoara — C.S.M. Reşiţa**), Drobeta Tr. Severin (**U.T.A. — Sportul studenţesc**) şi Bucureşti (**Jiul — Petrolul**). Într-adevăr, cei ce au urmărit jocul de la Deva au rămas satisfăcuţi de tendinţa de joc modern în evoluţia lui „Poli", al cărei „11" a dovedit, pe lîngă o bună mobilitate, şi o permanentă orientare spre gol, declanşînd atacuri, pe cît posibil, directe, frontale.

Unul din meritele antrenorului **Ion Ionescu** este acela de a fi reuşit să aducă la unison, să închege într-un tot armonic, atuuri de nuanţă diversă, cum ar fi, de exemplu, combativitatea lui **Laţa** cu experienţa lui **Surdan**.

Cuvinte dintre cele mai frumoase şi despre jocul desfăşurat la Drobeta Tr. Severin, unde **U.T.A.** şi **Sportul studenţesc** au furnizat, se spune, „un meci de bună factură, în ciuda terenului denivelat". Elevii lui **Angelo Niculescu**, în pofida faptului că au părăsit terenul învinşi, au prestat unul dintre cele mai bune jocuri ale lor în acest sezon, bazat pe o mobilizare exemplară care a permis componenţilor echipei un travaliu imens. Neşansa (dacă o putem numi astfel) formaţiei bucureştene, a constat în faptul că ea a întîlnit în **U.T.A.** o echipă decisă să-şi continue frumoasa ei serie şi în sînul căreia jucătorii cu o mare experienţă competiţională, **Broşovschi, Domide, Pojoni, Popovici, Kun**, s-au priceput să taie din elanul formaţiei studenţeşti şi să puncteze în momentele decisive ale partidei.

Un meci desfăşurat mai puţin sub semnul echilibrului s-a consumat la Galaţi între **Steaua** şi **S. C. Bacău**. Aici, însă, suspansul a durat mai puţin şi pentru faptul că Steaua a avut, şi da astă dată, în persoana lui **Dumitru**, pe jucătorul inspirat şi laborios. Din pasele lui, prin surprindere, s-au născut golurile 1 şi 2 cu care steliştii se desprinseseră în clştigători, în mai puţin de o jumătate de oră la 0—2 băcăuanii înţelegînd că nu mai pot răsturna rezultatul.

Lîngă toate aceste aspecte de care vorbim cu satisfacţie, optimile Cupei au aşternut, nedorit, şi cîteva fapte mai puţin plăcute. Ne referim la meciul de o mai slabă factură, **Chimia — F. C. Argeş**, din cauza numeroaselor faulturi şi a deselor vociferări, precum şi la arbitrajele — notate cu calificativul slab — prestate de **C. Niculescu** şi **S. Drăguliei** la meciurile Jiul — Petrolul şi, respectiv, U.T.A. — Sportul studenţesc.

Cam atît despre „optimile" Cupei, competiţie care îşi va disputa celelalte etape ale ei, sferturile, semifinalele şi finala, la primăvară...

ÎNCHEIEREA CONSFĂTUIRII CU ANTRENORII CENTRELOR DE COPII ŞI JUNIORI

Timp de trei zile (3—5 decembrie) s-a desfăşurat, la Bucureşti consfătuirea cu antrenorii din centrele de pregătire a copiilor şi juniorilor şi profesorii de la secţiile de fotbal din unităţile şcolare. S-a analizat, în spirit critic, activitatea celor 45 de centre finanţate de F.R.F., participanţii la lucrările consfătuirii luînd cunoştinţă, apoi, de noul regulament de funcţionare a acestor centre. Cea mai mare parte a consfătuirii a fost rezervată, însă, particularităţilor procesului de instruire la diferite grupe de virstă ale copiilor şi juniorilor.

Antrenori cu vechi state de serviciu în acest important eşalon al fotbalului nostru afirmau, după cele trei zile de dezbateri, că a fost cea mai reuşită consfătuire de acest gen la care au participat.

Dar, asupra principalelor probleme dezbătute vom reveni cu o suită de materiale.

ARBITRII ULTIMEI ETAPE A DIVIZIEI B

SERIA I

Ştiinţa Bacău — C.F.R. Paşcani : **C. Braun** (Braşov) ; Metalul Mija — Oţelul Galaţi : **Gh. Vasilescu II** (Bucureşti) ; Celuloza Călăraşi — Victoria Roman : **M. Buzea** (Bucureşti) ; Ceahlăul P. Neamţ — Progresul Brăila : **M. Haimovici** (Bucureşti) ; Constructorul Galaţi — Gloria Buzău : **I. Chilibar** (Piteşti) ; C.S.M. Suceava — Metalul Plopeni : **T. Cîmpeanu** (Beclean) ; Delta Tulcea — F. C. Galaţi : **C. Manuşaride** (Bucureşti) ; C.S.U. Galaţi — Viitorul Vaslui : **Gh. Limona** (Bucureşti) ; Caraimanul Buşteni — Petrolul Moineşti : **Gh. Micloş** (Bucureşti).

SERIA A II-A

Ş. N. Oltenita — C.S.M. Sibiu : **Alex. Ghigea** (Bacău) ; Metalul Drobeta Tr. Severin — Dinamo Slatina : **M. Bădulescu** (Oradea) ; Metrom Braşov — Metalul Bucureşti : **I. Angheliu** (P. Neamţ) ; Gaz metan Mediaş — C. S. Tîrgovişte : **I. Ştefăniţă** (Hunedoara) ; Flacăra Moreni — Dunărea Giurgiu : **T. Podaru** (Brăila) ; Minerul Motru — Carpaţi Braşov : **I. Haidu** (Caransebeş) ; Autobuzul Bucureşti — Tractorul Braşov : **T. Leca** (Brăila) ; Chimia Rm. Vîlcea — Prorgresul Bucureşti : **V. Topan** (Cluj).

SERIA A III-A

Ind. sîrmei C. Turzii — F. C. Bihor : **C. Dinulescu** (Bucureşti) ; Unirea Arad — Victoria Carei : **T. Moisescu** (Drobeta Tr. Severin) ; Minerul Anina — Olimpia Satu Mare : **Fr. Coloşi** (Bucureşti) ; Vulturul Textila Lugoj — Textila Odorhei : **S. Drăgulici** (Drobeta Tr. Severin) ; Arieşul Turda — Minerul Cavnic : **D. Gheţu** (Bucureşti) ; Olimpia Oradea — Metalurgistul Cugir : **A. Tudor** (Sibiu) ; Minerul Baia Mare — Corvinul Hunedoara : **M. Popescu** (Bucureşti) ; C.F.R. Timişoara — Gloria Bistriţa : **N. Mogoroaşe** (Craiova) ; Mureşul Deva — U. M. Timişoara : **I. Drăghici** (Bucureşti).

SCHIMB DE EXPERIENŢĂ ÎNTRE CLUBURILE DE FOTBAL

Aşa cum am anunţat, marţi 10 decembrie — începînd de la ora 10 — va avea loc la Piteşti, un schimb de experienţă cu conducerile cluburilor de fotbal, organizat de F.R.F. şi F. C. Argeş. Consfătuirea de la Piteşti va începe la ora 10 şi în programul ei sînt prevăzute următoarele puncte : vizitarea instalaţiilor şi bazelor sportive ale clubului argeşean ; prezentarea unei informări, urmată de discuţii asupra organizării unui club de fotbal, cu referiri la elaborarea regulamentului de funcţionare a unui asemenea club specializat ; vizionarea filmului color „F. C. ARGEŞ XX". La consfătuirea de la Piteşti participă reprezentanţii tuturor cluburilor de fotbal existente şi sînt invitaţi să ia parte reprezentanţi şi ai celorlalte cluburi şi asociaţii. Vor fi prezenţi reprezentanţi ai presei, radioului şi televiziunii.

În meci — restanţă, în Divizia B, seria a III-a

TEXTILA ODORHEI — C. F. R. TIMIŞOARA 2-1 (1-0)

ODORHEI, 6 (prin telefon). 2 000 de spectatori au asistat miercuri după amiază la un joc spectaculos, cu multe faze la ambele porţi.

Au înscris : Posea (min. 15) şi **Balint** (min. 74, din 11 m), respectiv Nestorovici II (min. 56). A arbitrat excelent I. Ţifrea (Cluj).

A. PIALOGA, corespondent

DE LA COLEGIUL CENTRAL AL ANTRENORILOR

Colegiul central reaminteşte că antrenorii confirmaţi în grupele A şi B urmează a se prezenta pentru susţinerea lucrărilor cerute de cursul central de perfecţionare la F.R.F., în zilele de 12—15 decembrie.

Antrenorii restanţieri sau cei care nu au întocmit lucrări corespunzătoare la prima sesiune se vor prezenta cu lucrări noi.

Neprezentarea atrage după sine retrogradarea.

INIŢIATIVE

Investiţii de muncă şi pasiune — economii de 300 000 de lei !

„Cînd am văzut devizul, ne-am spus că va fi foarte greu să amenajăm popicăria, atît de mult dorită de muncitori. Această bază sportivă ar fi costat 300 000 de lei".

Ne aflăm în staţia C.F.R. Ploieşti-Sud, împreună cu preşedintele comitetului sindicatului de linie, tovarăşul **Ştefan Mitrescu**, ale cărui cuvinte le-am reprodus între ghilimelele de mai sus.

— Totuşi popicăria este gata şi nu reiese de nicăieri că aţi fi cheltuit atît de mulţi bani. Aşa este ?

Punîndu-i astfel întrebarea, interlocutorul ne-a invitat chiar în tribuna arenei de popice şi, pe tabla pe care se înscrie punctajul meciurilor, a început să aştearnă cifre care, însă, nu reprezentau sume investite ci multe, foarte multe ore de muncă voluntară.

„Am apelat la muncitorii de la cele 22 de unităţi C.F.R. ale noastre pentru a găsi o modalitate de amenajare a popicăriei" — ne spune preşedintele comitetului sindicatului. **„Ei s-au oferit să lucreze în orele libere, să confecţioneze, din deşeuri, toate instalaţiile necesare. În felul acesta, cam în trei săptămîni, popicăria a fost terminată. Aşa se explică faptul că nu am cheltuit nici un leu pentru construcţia arenei".**

Beneficiara instalaţiei acoperite de popice este asociaţia sportivă Locomotiva Ploieşti. În imediata vecinătate au mai fost confecţionate, tot prin muncă voluntară, două platforme pentru tenis de masă (din beton) şi s-a amenajat un teren de tenis acoperit cu zgură. Două terenuri, unul de handbal şi altul de volei, au fost — de asemenea — amenajate la depoul de locomotive, iar în staţia Ghighiu — un teren de fotbal.

Iată cîteva din constatările noastre..

Abia încheiat campionatul asociaţiei la volei (8 echipe), la handbal (4 echipe), la şah (100 de participanţi) — a şi debutat o altă competiţie : **„Cupa 30 Decembrie"**, la şah, tenis de masă şi popice. S-au înscris la întreceri (tale căror prime etape pe grupe sindicale au şi început) muncitori de la depoul C.F.R. Ploieşti, de la Secţia L4, de la revizia de vagoane Ploieşti-Sud. Secretarul asociaţiei sportive, Dumitru Teodorescu, ne spunea că a primit şi înscrierile pentru întrecerile de orientare turistică şi concursurile de schi, amîndouă competiţiile urmînd a avea loc la Buşteni.

„Sprijinul ce l-am primit de la responsabilii de grupe sindicale, mobilizaţi şi ei în acţiunile sportive de masă, a fost de natură să ne asigure în şi mai mare măsură că întrecerile iniţiate de asociaţie găsesc audienţă printre muncitori. Pot afirma — este de părere preşedintele comitetului sindicatului — că organizatori de grupe cum ar fi Ilie Iloiu, de la exploatare-cantonaj, Ion Mihai, de la revizia vagoane Ploieşti-Sud, Dumitru Vasilescu, de la staţia Ploieşti-Nord, Ion Zamfir, de la staţia CT 4, dar şi mulţi alţii, au pe agenda lor de lucru, alături de alte probleme importante, organizarea cît mai bună a acţiunilor sportive de masă".

O discuţie, la sfîrşitul investigaţiilor noastre, cu secretarul comitetului de partid, tovarăşul **Alexandru Pavluc**, ne-a întărit convingerea că sportul de masă este în centrul atenţiei tuturor factorilor, aşa cum se cere în Hotărîrea Plenarei C.C. al P.C.R. din 28 februarie — 2 martie a.c. cu privire la dezvoltarea continuă a educaţiei fizice şi sportului : **„Ce trebuie să facem, în primul rînd, pentru ca prevederile Hotărîrii Plenarei Partidului să poată deveni realitate şi în cele 22 de unităţi ale noastre, unde lucrează multe mii de muncitori ? Punîndu-ne această întrebare** — ne spune secretarul comitetului de partid — **am considerat că vom răspunde în mod concret numai trecînd imediat la acţiune. Prin comitetul sindicatului şi asociaţia sportivă am lansat — atunci — invitaţie la amenajarea unor baze sportive simple. Acestea sînt astăzi realitate. Accentul a fost pus, aşa cum relata şi preşedintele comitetului sindicatului, pe campionatul asociaţiei. La un moment dat aveam o echipă de volei care ar fi putut promova în divizia B. Am aminat, însă, această tentativă, în folosul preocupărilor pentru acţiunile de masă. Părerea mea este că am reuşit. Fireşte, nu ne vom opri aici".**

Ion GAVRILESCU

ÎNCEPÎND DE AZI, LA POLIGONUL DINAMO

CAMPIONATUL CAPITALEI LA ARME CU AER COMPRIMAT ŞI PRIMA SELECŢIE PENTRU C.E. DE SALĂ

Deşi sîntem la început de iarnă se poate spune că în actualul sezon de tir în sală comisia municipală de tir de pe lîngă C.M.E.F.S. Bucureşti şi-a făcut pe deplin datoria, organizînd o serie de competiţii la care au participat numeroşi ţintaşi, atît fruntaşi cît şi începători. Au avut loc pînă acum trei etape ale campionatului divizionar la arme cu aer comprimat, iar începînd de azi şi pînă duminică se va disputa campionatul Capitalei. La confruntarea ce va avea loc în sala de la poligonul Dinamo se vor întrece pentru cucerirea titlului de campion al Capitalei, la armă şi pistol, seniori şi juniori, aproape 200 de trăgători.

Se anunţă o întrecere interesantă, aşa cum au fost, de altfel, şi precedentele concursuri organizate de comisia municipală, la care o serie de sportivi fruntaşi, cum sînt *Dan Iuga, Petre Sandor, Eugen Satala, Mariana Feodot, Anişoara Matei, Ana Buţu* ş.a. au obţinut rezultate valoroase, unele foarte apropiate de recordurile ţării, nemaivorbind de numeroasele noi recorduri personale.

La competiţie, care începe azi de la ora 9, vor fi prezenţi toţi fruntaşii genului — au fost invitaţi cîţiva trăgători şi din provincie — deoarece ea constituie şi prima verificare pentru alcătuirea loturilor în vederea campionatelor europene de sală, ce vor avea loc în februarie 1974 în Olanda, la Enschede.

CAMPIONATUL REPUBLICAN DE JUNIORI

SERIA A VI-a : FRUMOASA PERFORMANŢĂ A FEROVIARILOR CLUJENI

Vom începe prezentarea acestei serii printr-o constatare din cele mai favorabile. Şi anume, aceea că aproape toate jocurile s-au disputat pe terenuri corespunzătoare, bine întreţinute, fapt care a permis desfăşurarea partidelor în bune condiţiuni. Aceasta este explicaţia pentru care foarte multe întîlniri s-au ridicat la un nivel calitativ bun spre foarte bun. O singură excepţie, Asociaţia Someşul Satu Mare, care, la unele jocuri, nu s-a îngrijit să asigure un stadion din localitate, transferind întîlnirile respective pe terenul denivelat din comuna Ardud, situată la 20 km de Satu Mare. Aşa s-a întîmplat la jocul cu C.I.L. Sighet, cînd arbitrul I. Schneider (Zalău), a trebuit să ia un taxi ca să poată ajunge la timp pentru a conduce întîlnirea. La fel s-au petrecut lucrurile şi la meciul cu F.C. Bihor, care a fost anulat din cauză că arbitrul A. Meheş (Baia Mare), prezentîndu-se la stadionul din Satu Mare, cel trecut pe foaie, din lipsa mijloacelor de transport, nu a avut posibilitatea să se deplaseze în localitatea Ardud. O adevărată „cursă contracronometru" a făcut şi arbitrul O. Ciurea (Oradea), delegat la meciul Someşul Satu Mare — Victoria Carei, ca să ajungă în timp util la Ardud. Iată o situaţie denotînd dezinteres, neglijenţă care pune oamenii pe drumuri şi minimalizează importanţa campionatului republican de juniori. De ce oare ? Oricît de încărcat ar fi programul unei duminici sportive în Satu Mare, sîntem convinşi că, cu puţină preocupare, se poate găsi un spaţiu liber pe unul din terenuri pentru programarea partidelor unui campionat naţional de juniori.

Revenind la latura pozitivă a desfăşurării jocului, evidenţiem faptul că cele mai multe dintre partide s-au disputat în limitele unei depline sportivităţi. Pe parcursul turului, campionatul a scos la iveală o serie de juniori talentaţi. Iată cîţiva dintre aceştia : **Cîmpeanu, Septimiu. Vaczi şi Albu** („U" Cluj), **Naghi, Bibling şi Ghergheli** (Someşul Satu Mare), **Hotican şi Gohan** (C.I.L. Sighet), **Borbely şi Geroes** (F.C. Bihor), **Balint** (Gloria Bistriţa) **Trun** (Olimpia Oradea), **Lupău şi Csorba** (Minerul Baia Mare), **Kraust** (Victoria Carei) şi mulţi alţii. După cum se poate vedea, o situaţie îmbucurătoare, o serie în care conducerile asociaţiilor manifestă preocupare faţă de activitatea juniorilor, ceea ce va face ca în viitorul apropiat să aibă asigurate cadrele necesare pentru împrospătarea loturilor formaţiilor de seniori.

Am lăsat în mod intenţionat la sfîrşit echipa **C.F.R. Cluj**, campioana de toamnă, care conduce detaşat în clasamentul unei serii unde participă Universitatea Cluj şi F.C. Bihor, două formaţii cu vechi tradiţii şi foarte valoroase. Performanţa feroviarilor este cu atît mai valoroasă cu cît la nivelul clubului clujean nu funcţionează un centru de copii şi juniori. Atît jucătorii cît şi antrenorul lor, **Iosif Szoher**, merită felicitări pentru succesul obţinut. „De fapt — ne spunea **I. Szoher** — rezultatele noastre sînt urmarea firească a unui îndelungat proces de instruire. Încă de acum patru ani, de cînd erau copii, m-am ocupat în permanenţă de pregătirea juniorilor. Echipa practică un fotbal elastic, în continuă mişcare, sobru în apărare, şi eficace în atac, de preferinţă cu ajutorul în teren 4—2—4". Clujenii au încheiat un singur joc la egalitate (1—1 cu „U" Cluj), în rest avînd numai victorii. Formaţia de bază a avut următoarea alcătuire : **Budu-şan — Tuşa, Olami, Ciser, Ciura — Bondor, M. Pop — I. Pop, Ciobanu, Bacoş, Moldovan.** Au mai jucat **Samoilă, Cocişi, Totşeci, Niculescu şi Soporan.** Dintre aceştia, cel mai valoros jucător este atacantul central Bacoş, care a reuşit să înscrie 23 de goluri din totalul celor 43. Alături de el, portarul **Budu-şan** şi mijlocaşii **Bondor** şi **M. Pop** sînt apţi de a fi promovaţi în rîndurile primei echipe.

Gheorghe NERTEA

CLASAMENTUL SERIEI A VI-A

1.	C.F.R. Cluj	13	12	1	0	43—8	25
2.	„U" Cluj	13	9	2	2	45—15	20
3.	F.C. Bihor	13	9	0	4	51—12	18
4.	Ind. sîrmei C. T.	13	7	2	4	37—15	16
5.	Ş. sp. Victoria Carei	13	8	0	5	30—17	16
6.	Someşul S. Mare	13	7	2	4	21—18	16
7.	Minerul B. Mare	13	7	1	5	32—27	15
8.	Olimpia S. Mare	13	5	3	5	38—26	13
9.	Olimpia Oradea	13	5	1	7	17—21	11
10.	Gloria Bistriţa	13	3	3	7	27—26	9
11.	Unirea Zalău	13	4	1	8	17—40	9
12.	C.I.L. Sighet	13	3	2	8	14—37	8
13.	Topitorul B. Mare	13	2	1	10	10—68	5
14.	S. sp. Oradea	13	0	1	12	12—64	1

LA IAŞI, ACTIVITATEA SPORTIVĂ DE MASĂ

(Urmare din pag 1)

liere" abia a depăşit cifra de 50 ! Slabă mobilizare a salariaţilor la asemenea acţiuni este (poate) şi consecinţa lipsei de interes pentru activitatea sportivă manifestată de către ing. **Nicolae Brădescu**, secretar al organizaţiei U.T.C. Oare acest tovarăş nu cunoaşte sarcinile ce revin organizaţiei U.T.C., trasate prin Hotărîrea Plenarei C.C. al P.C.R. din februarie-martie, în atragerea masei de oameni ai muncii spre practicarea sistematică a exerciţiilor fizice şi sportului ?

...ŞI LA ÎNTREPRINDEREA CONFECŢIA IAŞI

O asociaţie într-adevăr, de excepţie. La Confecţia Iaşi nu se joacă fotbal. Ce fac atunci membrii asociaţiei ? Fetele şi băieţii practică voleiul, handbalul, participă la concursuri de orientare turistică, joacă tenis de masă şi şah, aleargă crosuri. Foarte multe crosuri. Întreprinderea este plasată la poalele dealului Cetăţuia, loc excelent pentru mişcare, pentru excursii şi crosuri. Aici, membrii asociaţiei sportive Confecţia se întîlnesc ori de cîte ori consiliul de conducere programează alergări. Şi aceasta se întîmplă des. Cam o dată sau chiar de două ori pe lună. În plus, cei de la Confecţia mai au ca activitate preferată şi „Stafeta combinată". Competiţie cu caracter permanent

NUMAI 10 LA SUTA (!) DIN SALARIAŢI...

Gheorghe Duca, secretarul asociaţiei spotive de pe lîngă Combinatul de fire şi fibre sintetice, desfăşoară această muncă de aproximativ 6 luni. De la reorganizarea asociaţiei. În acest răstimp, salariaţii combinatului au participat în număr foarte redus la crosurile „Sindicatelor", a „Iaşului", a „Tineretului" precum şi la crosul „Chimistului". Apoi, s-a mai jucat handbal, fotbal, volei şi baschet în cadrul partidelor programate în campionatul „de casă". Nici o acţiune cu caracter mai deosebit, la care să fi fost angrenată masa de salariaţi. **Procentul celor care au participat, în 1973, la o acţiune sau alta, dat de însuşi secretarul asociaţiei sportive, este de numai 10 la sută din totalul salariaţilor combinatului.** De altfel, tov. **Mircea Gheorghiu**, secretar al comitetului de partid pe combinat, ne spunea : **„Personal nu sînt mulţumit de ce s-a făcut. Trebuie mai multă iniţiativă. Oamenii trebuie îndemnaţi spre mişcare, spre sport. Eventual, chiar în jurul combinatului. Dacă la un meci de fotbal sau de volei, organizat între reprezentanţii secţiilor noastre, participă un număr restrîns de oameni, ca spectatori pot veni mii. Dar nu sînt mobilizaţi şi nu vin. În acest fel nu se face propagandă pentru sport".**

Asupra aceluiaşi subiect şi-a expus părerea şi **Victor Brînză**, secretar al comitetului U.T.C. : **„În fiecare organizaţie există un responsabil cu activitatea sportivă. Se pare, însă, că nu toţi responsabilii sportivi au fost bine aleşi, ţinîndu-se seama de pasiunea pe care o au pentru această activitate. Aşa se explică de ce într-o organizaţie sportul se practică, să spunem, de nota 9 sau chiar de 10, iar la alta de 4. Va trebui să fim sprijiniţi în activitatea sportivă de către toţi conducătorii de secţii, de către ingineri şi de maiştri. Numai astfel activitatea sportivă de masă se va putea bucura şi la noi de o dezvoltare pe măsura cerinţelor".**

ACŢIUNILE SPORTIVE POT FI NUMĂRATE PE... DEGETE

La ce activităţi de masă au participat în acest an salariaţii Întreprinderii Metalurgice ? Ne răspunde **Gheorghe Ienciu**, secretarul asociaţiei : **„50 de elevi de la Şcoala profesională (!) s-au aliniat la Crosul „Să întîmpinăm 1 Mai" ; s-a mai participat la „Cupa Metalurgistul", la fotbal şi handbal, iar în luna august, la Strunga, a avut loc tradiţionala întîlnire cultural-sportivă între salariaţii noştri şi cei ai Întreprinderii de ţevi din Roman. Cam atît..."**

La această enumerare, ing. **Eugen Avram**, secretarul comitetului de partid, a făcut, pe bună dreptate, remarca : **„Atîta timp cît acţiunile sportive dintr-un an pot fi numărate pe degete, se cheamă că nu s-a făcut nimic. Anul viitor vom încerca să îmbunătăţim simţitor activitatea sportivă în rîndurile salariaţilor noştri. Aştept cu nerăbdare lansarea complexului „Sport şi sănătate". Sînt convins că această acţiune va stimula mult activitatea sportivă de masă. Va trebui, însă, ca şi edilii oraşului să se ocupe de problema sportului în întreprinderi. Să ne pună la dispoziţie spaţii, în apropierea locurilor de muncă, pe care să le putem transforma în baze sportive".**

★

Cu aceasta punem punct relatărilor noastre privind vizita făcută în cele cîteva cluburi şi asociaţii sportive ieşene. Indiscutabil că la Iaşi, pentru sportul de masă se poate şi trebuie să se facă mai mult. Dar, pentru aceasta, activitatea sportivă trebuie privită cu toată seriozitatea ; se cere mai multă iniţiativă şi un sprijin mai susţinut din partea tuturor factorilor chemaţi prin Hotărîrea Plenarei C.C. al P.C.R. din februarie-martie 1973, să-şi aducă contribuţia la propăşirea sportului.

„CUPA TINERETULUI"

(Urmare din pag 1)

desfăşura concursuri în aer liber, dacă vremea va fi prielnică. Astfel, se prevăd întreceri de schi şi săniuţe în Parcul tineretului şi Pantelimon, concursuri de patinaj viteză la bazele sportive „Voinicelui", Progresul, Stadionul Tineretului, Tenis Club, Parcul Bălcescu. Să sperăm că suprafeţele de gheaţă amenajate cu destulă trudă vor fi practicabile, că timpul ne va ajuta.

— Ni se pare că aţi omis, în această enumerare, sectorul 2...

— Nu vi se pare ci aşa este. În sectorul 2, pe aleile parcului din jurul Circului de Stat, deschiderea „Cupei tineretului" coincide cu o mare competiţie de masă care pune punct unei iniţiative lansate încă în primăvara lui 1973. Se va desfăşura „CROSUL CAMPIONILOR", la care participă cîştigătorii celor 8 crosuri desfăşurate de-a lungul sezonului. Vor fi cam 1 000 de concurenţi în cele 10 probe pe categorii de virstă (11—12 ani, 13—14 ani, 15—16 ani, 17—18 ani şi peste 19, băieţi şi fete) din toate sectoarele Bucureştiului.

— Aşadar, în timp ce amatorii patinajului doresc o duminică rece, alergătorii ar vrea una mai... caldă. Să vedem cine va avea noroc.

— Propun una geroasă dar însorită, a încheiat dialogul secretarul Comisiei bucureştene de organizare a „Cupei tineretului".

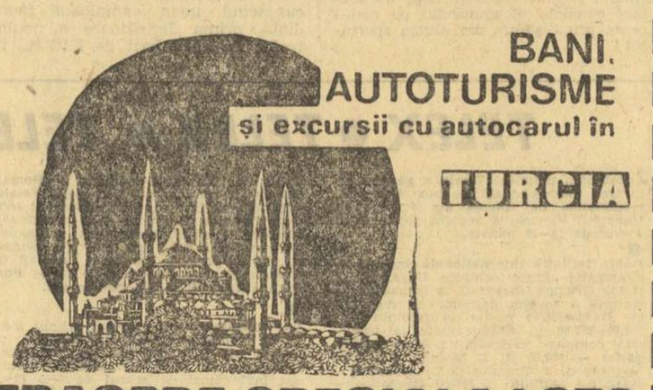

Scurtă incursiune în competiţia celor 191 de echipe

Duminică, odată cu disputarea etapei a XV-a, s-a încheiat prima jumătate a campionatului Diviziei C. Ultima confruntare din sezonul de toamnă a supus echipele la un efort suplimentar, datorită faptului că peste tot jocurile s-au desfăşurat în condiţiile vitrege ale iernii, pe terenuri acoperite cu zăpadă şi gheaţă. Unele meciuri nici nu s-au disputat, deoarece gazdele n-au degajat zăpada de pe pătrulaterul de joc, cum s-a întîmplat la **Slobozia**, iar în alte cazuri, ca de pildă, la **Sighetul Marmaţiei** şi **Vişeu**, echipele oaspete — după cum susţin ele — nu au putut efectua deplasarea în timp util, din cauza vremii nefavorabile.

Cu toate condiţiile grele de joc, această ultimă etapă a turului a fost viu disputată ; dar gazdele şi-au luat iarăşi „partea leului" în toate seriile, cîştigînd în 61 de partide. Oaspeţii, ca niciodată în acest tur, au obţinut cele două puncte puse în joc doar în 9 meciuri, în schimb scorurile de egalitate au fost destul de numeroase, (în total 20). La capitolul eficacităţii, înaintările au primit o notă bună, ele au înscris 286 de goluri — o medie de 3,21. Gazdele au fost, evident, mai incisive ele încrîind 219 goluri.

Cu toată lupta strînsă din fruntea seriilor, care persistă de cel puţin 5—6 etape (unele dintre lidere se aflau la egalitate de puncte cu deţinătoarele locurilor secunde), primele clasate, după jocurile din „runda" a 14-a, au reuşit să-şi menţină poziţia. Doar în două dintre cele 12 serii au fost detronate fruntaşele, şi anume, în seria a IV-a, unde **Chimia Brăila** a luat locul echipei **Portul Constanţa** (în derby-ul seriei, la Brăila : Chimia — Portul 2—1) şi în seria a VI-a în care ROVA Roşiorii de Vede a înlăturat de la conducere pe **Automatica Alexandria**. Dintre cei 12 capi de serii, doar 3 au o diferenţă de puncte mai consistentă faţă de următoarele clasate : **Relonul Săvineşti** (seria a II-a — avantaj de 4 puncte), **Unirea Focşani** (s. III — 3 p) şi **Minerul Baia Sprie** (s. X — 3 p), în rest, despărţirea se datoreşte unor avantaje minime, de 1 sau 2 puncte sau golaverajului, cum este cazul în patru dintre serii. În cîteva dintre grupe s-a dat o luptă pasionantă pentru ocuparea primului loc, etape la rînd fruntaşele se

SPORTUL ÎN LUME

SÎMBĂTĂ ȘI DUMINICĂ, LA SOFIA ÎN C.C.E. LA LUPTE:

CAMPIOANELE ROMÂNIEI, DINAMO ȘI STEAUA, LA TURNEELE FINALE

Echipele noastre campioane la lupte, **Dinamo București** (greco-romane) și **Steaua** (libere) se află în fața unor dificile competiții de anvergură — turneele finale ale Cupei campionilor europeni, ce se dispută sîmbătă și duminică la Sofia. Dinamo, care s-a calificat pentru finală în etapa preliminară de la Atena, va avea ca adversare pe **T.S.K.A. Septemvrisko Zname Sofia, Dinamo Tbilisi** și **M.K.S. Wisloka Debica (Polonia),** iar Steaua, cîștigătoarea preliminariilor de la Budapesta, va întîlni formațiile campioane ale **Bulgariei** și **U.R.S.S.**

Cele două campioane ale României vor alinia la finalele C.C.E. următoarele formații: **DINAMO: I. Gibu** (cat. 48 kg), **Gh. Banda** (52), **N. Mareș** (57), **I. Păun** (62), **C. Ionescu** (68), **A. Popa** (74), **I. Enache** (82), **V. Fodorpataki** (90), **N. Mandea** (100) și **V. Dolipschi** (+100) — antrenor: **D. Cuc**; **STEAUA: A. Neagu** (48), **I. Arapu** (52), **G. Anghel** (57), **P. Coman (I. Lungu)** (62), **C. Zanier** (68), **M. Pircălabu** (74), **I. Dumitru** (82), **A. Bălăeanu** (90), **E. Panaite** (100) și **St. Stingu** (+100) — antrenor **Gh. Șuteu.**

★

Începînd de azi, luptătorii **Cr. Emilian, P. Androne, V. Iorga** și **L. Simion** sînt prezenți la tradiționalul turneu internațional de libere de la Teheran, **„Cupa Aryamehr"**, la care participă sportivi din 12 țări.

La **„Trofeul campionilor"** de la Zagreb, concurs internațional de greco-romane, ce se dispută sîmbătă și duminică, vor evolua și cinci luptători români: **N. Gingă, A. Sabo, Gh. Ciobotaru, T. Auraș** și **D. Manea.**

Începe „Criteriul primei zăpezi"

Azi, în stațiunea de sporturi de iarnă de la Val d'Isére începe tradiționalul concurs internațional de schi „Criteriul primei zăpezi", prima din noua serie de întreceri care contează pentru „Cupa Mondială", în disciplinele alpine.

În prima zi este programată proba feminină de coborîre. Vineri au loc probele de slalom special (femei) și slalom uriaș masculin (prima manșă), iar sîmbătă se vor desfășura întrecerile manșei a doua la slalom uriaș (masculin). Duminică se va disputa proba masculină de coborîre.

BILANȚ ÎNAINTEA C. M. DE HANDBAL FEMININ

R.D. GERMANĂ ȘI IUGOSLAVIA ÎN FRUNTEA PLUTONULUI, MARI FAVORITE LA TITLUL SUPREM

ECHIPA ROMÂNIEI A MARCAT UN CRESCENDO ÎN PARTEA A DOUA A SEZONULUI

Au mai rămas doar cîteva zile pînă la primele jocuri ale celui de al 5-lea campionat mondial rezervat echipelor feminine. Unele dintre cele 12 participante se și află la fața locului pentru a se acomoda cu sala meciului de debut; altele sînt în drum spre cele 4 orașe iugoslave unde vor avea loc cele dintîi întreceri. Este ora calculelor și a pronosticurilor.

Cine va intra în posesia titlului suprem? Care vor fi echipele ce vor urca pe podium în seara zilei de 15 decembrie? Marile favorite — o declară toată lumea — sînt reprezentativele **R.D. Germane** și **Iugoslaviei,** finaliste și la ediția precedentă. Aceste două selecționate figurează pe primele locuri și în tradiționalul nostru clasament, alcătuit pe baza tuturor meciurilor interferări susținute în anul 1973, criteriu destul de elocvent pentru stabilirea unei ierarhii. Handbalistele din R.D. Germană nu au pierdut decît două partide în tot anul (10—15 cu Ungaria, la Zombor și 9—10 cu România la Pitești), în timp ce sportivele iugoslave au cedat de trei ori în acest timp: 11—14 cu Ungaria, la Budapesta, 9—10 cu R.D. Germană la Neubrandenburg și 8—10 cu U.R.S.S, la Pitești.

Surprinzătoare, pentru specialiștii care cunosc valoarea acestei echipe, este poziția **Danemarcei.** E drept, handbalistele scandinave au învins în acest an România cu 8—7 și 13—12 (dar au și pierdut cu 10—12) și U.R.S.S. cu 10—8; procentajul superior îl datorează însă unor succese obținute în fața unor echipe din al doilea eșalon valoric (Austria, Suedia, Islanda, Finlanda) care nu participă la faza finală a C.M. Selecționatele **Ungariei** și **U.R.S.S.,** de foarte bună valoare, dar cu oscilații în evoluțiile lor de-a lungul întregului an, împart locurile 4—5. În partidele lor directe: 11—10 pentru U.R.S.S. la Neubrandenburg și 12—5 pentru Ungaria la Pitești.

În clasamentul alăturat, reprezentativa **României** ocupă abia poziția a 6-a. Dar în legătură cu evoluția sa trebuie făcută o demarcație precisă între meciurile susținute pînă la 1 iulie (din 9 partide — o victorie și 8 înfrîngeri) și restul jocurilor (10 succese, un rezultat egal și 5 înfrîngeri). Iată, de altfel, bilanțul complet al acestor partide: **11—12** și **14—13** cu **Cehoslovacia** în deplasare, **11—14** cu **Ungaria, 12—13** cu **Olanda, 7—12** cu **R. D. Germană** la **Neubrandenburg; 12—19** cu **R.D. Germană, 12—16** cu **Norvegia, 6—7** cu **Iugoslavia, 11—14** cu **Ungaria** la **Zombor; 6—13** cu **R.D. Germană, 7—8** cu **Danemarca** și **18—11** cu **R.F. Germania** la **Veszprém; 4—7** cu **U.R.S.S., 12—10** cu **Danemarca, 15—15** cu **R.D.Germană, 12—10** cu **R.F. Germania** la **Zaporoje; 12—8** cu **Ungaria, 8—13** cu **Iugoslavia, 20—17** cu **U.R.S.S., 10—9** cu **R.D. Germană** la **Pitești; 18—14** și **10—9** cu **R. F. Germania, 12—13** cu **Danemarca** în deplasare; **22—14** și **22—11** cu **Bulgaria** pe teren propriu.

Evident, handbalistele române au marcat un crescendo în partea a doua a sezonului, anunțîndu-se printre candidatele la medalii.

Adrian VASILIU

1. R.D. Germană	22	16	4	2	305—225	81 %
2. Iugoslavia	17	11	3	3	229—180	73,5%
3. Danemarca	20	13	1	6	246—207	68,5%
4. Ungaria	18	9	1	8	228—201	52,7%
5. U.R.S.S.	18	9	1	8	205—199	52,7%
6. ROMÂNIA	25	11	1	13	304—302	46 %
7. Norvegia	12	5	1	6	126—117	45 %
8. Cehoslovacia	16	7	0	9	184—182	43 %
9. Olanda	7	3	0	4	57— 92	42 %
10. R.F. Germania	18	2	2	14	164—215	16 %

NĂSTASE L-A ÎNVINS PE KODES

DAR NU SE POATE CONSIDERA CALIFICAT...

● Incertitudini în grupa întîi a „Turneului campionilor" ● În grupa a doua: Okker și Connors calificați

NEW YORK, 6 (Agerpres). — Cea de-a doua rundă a turneului campionilor, care reunește în aceste zile la Boston pe primii opt clasați în „Marele Premiu F.I.L.T.", a oferit spectatorilor partide viu disputate, de un remarcabil nivel tehnic. Exceptînd victoria lui Jimmy Connors asupra lui Stan Smith, în rest nu se mai poate vorbi de surprize. Potrivit relatărilor transmise de corespondenții agențiilor de presă, partida cea mai interesantă a fost cea dintre campionul român **Ilie Năstase** și cehoslovacul **Jan Kodes,** cîștigătorul din acest an al turneului de la Wimbledon. Năstase, care fusese învins cu o seară înainte de Gorman, și-a regăsit cadența sa obișnuită de joc, reușind o spectaculoasă victorie cu 6—4, 2—6, 6—4. Aceasta îi mai oferă încă o șansă de calificare în semifinale, mai ales în eventualitatea unei victorii asupra lui John Newcombe. Sarcina lui Năstase în ultima partidă din cadrul grupelor va fi însă foarte dificilă, întrucît asul australian, care vine la Boston după excelenta comportare din finala „Cupei Davis", manifestă o formă foarte bună și pare decis să încheie sezonul cu o nouă victorie care i-ar putea aduce titlul de cel mai bun jucător al anului. **John Newcombe** l-a învins cu 3—6, 6—2, 6—2 pe americanul **Tom Gorman,** la capătul unei partide în care australianul a excelat prin serviciile sale puternice și un joc eficace la fileu.

JIMMY CONNORS

În a doua grupă preliminară, americanul **Stan Smith** a suferit a doua înfrîngere consecutivă, învins de data aceasta de compatriotul său **Jimmy Connors,** cu 6—0, 3—6, 7—6. Obligîndu-l pe Smith să joace pe fundul terenului Connors a reușit să-și asigure un ayantaj tactic ce s-a dovedit decisiv. Olandezul Tom Okker a obținut și el a doua victorie, cîștigînd convingător, cu 6—1, 6—3 în fața spaniolului **Manuel Orantes.** În această grupă, Okker și Connors sînt, practic, calificați pentru semifinale.

Iată clasamentele în cele două grupe preliminare: grupa I: 1. **Newcombe** 2 victorii; 2—3. **Gorman** și **Năstase** — 1 v; 4. **Jan Kodes** 0 v; grupa a II-a: 1—2. **Okker** și **Connors** — 2 v; 3—4. **Smith** și **Orantes** — 0 v.

În ultima etapă a preliminariilor, se dispută următoarele partide, în ordine: Smith — Orantes; Okker — Connors; Năstase — Newcombe; Kodes — Gorman.

★

Din cauza decalajului de fus orar, rezultatele zilei a 3-a vor apare în numărul de mîine.

JAS SINGH ÎNVINGE PE TONY ROCHE!

Turneul internațional de tenis de la Brisbane a programat partidele din turul 2 al probelor de simplu. În concursul masculin, jucătorul indian Jas Singh a reușit o surprinzătoare victorie cu 7—6, 6—1 în fața australianului Tony Roche, iar Mal Anderson (Australia) a cîștigat cu 5—7, 6—3, 6—4 partida susținută cu Jean Caujolles (Franța). Alte rezultate: Pinner (R.F. Germania) — Amritraj (India) 7—6, 5—7, 7—6; Lara (Mexic) — Brown (S.U.A.) 6—3, 6—3.

CAMPIOANELE ȘAHULUI CONTINUĂ ÎNTRECEREA

BELGRAD, 6 (Agerpres). — După patru runde și disputarea partidelor întrerupte, în „Cupa campioanelor europene" la șah, care se desfășoară la Vrnjacka Banja, conduce maestra Stepanka Vokralova (Cehoslovacia) cu 4 puncte, urmată de Alla Kușnir (U.R.S.S.) — 3½ puncte, Suzana Veröczi (Ungaria) 3 puncte, Gertrude Baumstark (România) — 2½ puncte (din trei partide), Maia Ranniku (U.R.S.S.), Tereza Stadler (Iugoslavia) — 2 puncte etc. Rezultate din partidele întrerupte: Vokralova — Ranniku 1—0; Jurcinska — Timmer 1/2—1/2; Braunlin — Pihailici 1—0; Krumova — Kușnir 0—1. În runda a 5-a, Baumstark o va întîlni pe Vokralova.

LA BUDAPESTA

PATINATORII ROMÂNI AU OBȚINUT VICTORII

BUDAPESTA, 6 (Agerpres). — În prima zi a concursului internațional de patinaj viteză de la Budapesta, sportivul român Dan Lăzărescu a cîștigat proba de 1 000 m (sprinteri) cu timpul de 1:32,2. Pe locul secund s-a clasat tot un patinator român: Vasile Coroș — 1:34,6, urmat de maghiarul Tolgyesy — 1:34,8.

În cadrul concursului de multiation, proba de 500 m a revenit lui Martos (Ungaria) — 43,1, urmat de patinatorii români Victor Sotirescu și Andrei Okoș — ambii cronometrați în 45,1. Proba de 3 000 m s-a încheiat cu victoria lui Takacs (Ungaria) — 5:01,5, secundat de Victor Sotirescu — 5:03,8.

ORGANIZATORII CAMPIONATULUI MONDIAL DE TENIS ÎȘI PRECIZEAZĂ POZIȚIILE

— O DECLARAȚIE A LUI GEORGE McCALL —

Într-un interviu acordat reprezentanților presei la Cleveland, unde s-a aflat cu prilejul finalei „Cupei Davis", George McCall, organizatorul campionatului american de tenis interorașe (W.T.T.), a declarat că această nouă competiție va începe așa cum a fost prevăzut, în luna mai a anului viitor. **„Noi nu vrem să facem o concurență nelolială turneelor europene,** a ținut să precizeze McCall. **Este loc pentru toată lumea în tenis. În fond este vorba de a reuni 45 de jucători dintre cei mai buni din lume și de a găsi o formulă satisfăcătoare pentru toți cei interesați".**

Referitor la hotărîrea Federației franceze de tenis de a exclude din turneul de la Roland Garros pe participanții la turneul interorașe, organizatorul american a spus că este gata să negocieze cu președintele forului francez, Phillippe Chatrier, pentru a-l asigura că va face totul „ca așii tenisului să fie prezenți și la turneele clasice europene. **„Am găsit înțelegere la organizatorii turneului de la Wimbledon, sîntem susținuți și de unii membri ai Federației internaționale de tenis. Față de turneul nostru manifestă însă opoziție Jack Kramer, directorul Asociației jucătorilor de tenis profesioniști (A.T.P.). Așteptăm, nu fără emoții, hotărîrea Comitetului de urgență al F.I.L.T., care se va reuni vineri la Boston. Oricum, nu vom renunța la Turneul interorașe al cărui principal scop este de a aduce public în arenele americane, lipsite de spectatori în lunile mai și iunie, cînd marile competiții de fotbal american, hochei pe gheață și baschet sînt practic încheiate",** a conchis George McCall.

De reținut că pe lista celor care au semnat pînă acum pentru W.T.T., se află următoarele nume cunoscute de jucători și jucătoare: John Newcombe, Billie Jean King, Margaret Court, John Alexander, Owen Davidson, Carole și Clark Graebner, Evonne Goolagong, Rosemary Casals, Kerry Melville.

CUPA CUPELOR LA BASCHET

SE CUNOSC ECHIPELE CALIFICATE ÎN „SFERTURI"

În urma rezultatelor înregistrate în optimile de finală ale Cupei cupelor la baschet, următoarele echipe s-au calificat pentru sferturile de finală ale competiției: **Steaua București, Sacia Torino, Estudiantes Madrid, T.S.K.A. Septemvrisko Zname Sofia, Spartak Brno** și **Steaua roșie Belgrad** la băieți, **Spartakusz Budapesta, Jelezniciar Sarajevo, K.P.S. Brno, GEAS Sesto San Giovani** la fete. Tot la fete, Spartak Leningrad — cîștigătoarea ediției precedente — și învingătoarea dintre I.E.F.S. București și Hapoel Tel Aviv (vor juca la 9 și 16 ianuarie), vor evolua în „sferturi".

Tragerea la sorți pentru alcătuirea celor două grupe (de cîte trei echipe) va avea loc la 11 decembrie, la München. Întrecerile sferturilor de finală se vor desfășura între 10 ianuarie și 28 februarie 1974.

Și acum, ultimele rezultate înregistrate în optimi: **MASCULIN: Sacia Torino** — T.E.K. Ankara 89—51, **Estudiantes Madrid** — A.T.S. Mounier Wels Viena 89—65, **T.S.K.A. Septemvrisko Zname Sofia** — Olympiakos Atena 79—69, **Spartak Brno** — Racing Molenbeek (Belgia) 114—83; **FEMININ: K.P.S. Brno** — Montceau les Minés (Franța) 81—61, Akademik Sofia — **GEAS Sesto San Giovani** 80—73.

PUGILIȘTII MAGHIARI ÎNVINGĂTORI

LONDRA, 6. — La „Royal Albert Hall" din Londra, s-a desfășurat întîlnirea internațională de box dintre selecționatele de amatori ale Angliei și Ungariei. După meciuri deosebit de aplaudate, pugiliștii maghiari au obținut victoria cu scorul de 16—6.

Fotbal meridiane

CUM VOR FI ALCĂTUITE GRUPELE TURNEULUI FINAL?

WM 74

„Echipa națională de fotbal a Italiei se dovedește cu adevărat norocoasă, deoarece în primul meci al turneului final al campionatului mondial din R. F. Germania nu va întîlni nici Brazilia, nici redutabila formație a gazdelor și, după toate probabilitățile, nici măcar Olanda — scrie ziarul **„Corriere dello Sport"** din Roma. După cum s-a stabilit anterior, cei doi capi de serie din oficiu, **R.F.G.** — țara organizatoare și **Brazilia** — deținătoarea trofeului, vor juca în grupele A și B, pe terenurile pe care le-au ales pentru întîlnirile lor, la Hamburg și Dortmund, respectiv la Frankfurt am Main și Gelsenkirchen.

Celelalte două echipe „plasate" drept capete de grupe vor fi, după toate probabilitățile, **Olanda** (grupa C) și **Italia** (grupa D). Acestea vor juca, în baza poziției lor geografice și după dispozițiile comitetului organizator, la Dortmund, Düsseldorf și Hanovra și respectiv la München și Stuttgart. A fost adoptată această soluție pentru a se evita „migrațiuni" în masă ale suporterilor ambelor echipe.

Alcătuirea celor patru grupe (formată fiecare din cîte 4 formații) **se va face cu prilejul tragerii la sorți, programată la 5 ianuarie, la Frankfurt pe Main.**

Turneul final al C.M. va începe la Frankfurt am Main în ziua de 13 iunie (ora 17), cu partida susținută de Brazilia, în timp ce restul întîlnirilor din primul tur se vor disputa la 16 iunie, la ore diferite. Aceasta pentru a da posibilitate telespectatorilor vest-germani să urmărească pe micile ecrane, în direct, partidele care îi interesează, în raport cu selecționata țării lor.

Italia, în cazul cînd va fi cap de serie în grupa C, va juca de asemenea la München, dar mereu la ore diferite, pentru ca numeroșii „tifosi" italieni să poată urmări evoluțiile naționalei „azzurre".

La sfîrșitul meciurilor din primul tur, cele opt echipe rămase în competiție (primele două clasate în cele patru grupe) vor fi din nou divizate în două grupe — semifinale — de cîte patru formații. Cele clasate pe locurile doi în aceste grupe semifinale se vor înfrunta în ziua de 6 iulie pentru locurile 3—4, pe stadionul olimpic de la München, urmînd ca duminică, 7 iulie 1974, pe același teren, să fie cunoscută noua campioană mondială, prima deținătoare a noului trofeu de aur oferit de F.I.F.A., în disputa dintre echipele care au ocupat locul I în grupele semifinale.

Un gol în stilul propriu lui Gerd Müller (fază din meciul Bayern München — Duisburg 3—0, din cadrul Cupei R.F.G.)

● Cu meciuri încheiate pentru trei din cele 5 mari zone geografice (Asia-Oceania, America de Sud, Europa — ultima, cu excepția partidei Grecia — Iugoslavia, încă nedisputată), prima fază a celei de a X-a ediții a „Cupei lumii" este aproape de sfîrșit. Dintre cele 16 locuri ale turneului final s-au ocupat 12, în vreme ce pe majoritatea meridianelor lumii, fotbaliștii se pregătesc să intre în vacanță. Două zone — aflate în emisfera caldă — își dispută în momentul de față turneele finale de calificare; zona Americii de Nord, Centrale și a Mării Caraibilor și zona africană. Disputat la Port au Prince (Haiti), turneul final al primei zone amintite a și înregistrat, în primele două etape unele surprize, printre care cea mai notabilă este neputința echipei favorite, selecționata Mexicului, de a cîștiga pînă acum vreun meci (0—0 cu Guatemala și 1—1 cu Honduras). Desigur, „zarurile" n-au fost aruncate încă, fiecare echipă mai are de jucat patru meciuri, totuși e de remarcat că startul foarte bun al jucătorilor din Haiti face și mai dificilă calificarea echipei mexicane. **Miercuri, selecționatele din Guatemala și Antilele Olandeze au terminat la egalitate: 2—2 (1—1).** Iată la ora actuală situația în clasament:

1. Haiti	2 2 0 0 5—1 4
2. Honduras	2 1 1 0 3—2 3
3. Mexic	2 0 2 0 1—1 2
4. Guatemala	2 0 2 0 2—2 2
5. Antilele Olandeze	2 0 1 1 2—5 1
6. Trinidad Tobago	2 0 0 2 2—4 0

● În turneul final al zonei africane, după ce Marocul a cîștigat partida disputată pe teren propriu în compania Zambiei, cu scorul de 2—0 (prin golurile lui Maghfour și Faras), duminică se joacă un meci care poate deveni decisiv pentru calificare: **Zair — Maroc,** la Lusaka. În cazul unei victorii a gazdelor, echipa care va reprezenta zona Africii la campionatul mondial va fi Zairul. Dacă partida se va termina la egalitate, atunci va trebui să așteptăm pînă la 23 decembrie, data ultimului meci al turneului, dar chiar și așa fotbaliștii marocani — pentru a obține calificarea — ar trebui să cîștige la o diferență de trei goluri... Deci, după toate probabilitățile, Zair nu va scăpa marea șansă. Iată clasamentul, înaintea ultimelor două meciuri:

1. Zair	2 2 0 0 4—1 4
2. Zambia	4 1 0 3 5—6 2
3. Maroc	2 1 0 1 2—4 2

VEȘTI DIN ȚĂRILE SOCIALISTE

R. S. CEHOSLOVACĂ: TENISUL ÎN FILATELIE

S-au împlinit, în această toamnă, 80 de ani de la fondarea primului club de tenis din Praga. Astăzi, în întreaga Cehoslovacie statisticile sportive înregistrează un număr total de 30.000 de tenismani legitimați. Pentru a marca acest eveniment, ca și creșterea masivă a interesului pentru sportul cu racheta, poșta centrală cehoslovacă a emis un timbru special în valoare de 30 halleri, care reprezintă imaginea stilizată a unui jucător de tenis, conturat din... mingi.

Pentru a-și explica ideea grafică, autorul desenului, Ivan Strnad

spune următoarele: **„Copiii formează majoritatea celor care colecționează timbre. Iată un motiv pentru care ele, aceste mici imagini colorate, ar trebui să fie purtătoare ale surîsului. Este ceea ce am căutat să realizez prin imaginea acestui tenisman neobișnuit și simpatic, în același timp".**

R. D. VIETNAM: SPORTUL N-A FOST UITAT

Caracterul de masă pe care l-a avut întotdeauna mișcarea sportivă în R. D. Vietnam, a făcut ca sportul să nu fie uitat, chiar în perioada grea a războiului. A continuat — de pildă — acțiunea pentru trecerea normelor unui complex constînd din probe de atletism, înot, tir, lupte și tradiționala scrimă populară.

În anii grei de luptă, a fost înființată Școala sportivă superioară din apropierea orașului Hanoi. Primele secții ale acestei școli au fost destinate atletismului, voleiului, baschetului, natației și tenisului de masă. Construită în stil modern și excelent utilată, școala și-a asumat sarcina de a pregăti profesori, antrenori și instructori sportivi. În afara acestei școli de învățămînt superior, mai există Institutul de educație fizică din Hanoi, înființat acum 13 ani și care are anual un număr de 300 de absolvenți.

Mișcarea sportivă din R. D. Vietnam se află sub conducerea Administrației republicane pentru cultură fizică și sport, care are ramificații în toate orașele și centrele populate ale țării. Cele mai răspîndite sporturi sînt luptele și scrima, tenisul de masă și, bineînțeles, fotbalul.

„În cursul anului viitor se va construi în capitala țării un mare complex sportiv, iar cele existente vor suferi modificări și îmbunătățiri esențiale — spune președintele Administrației centrale a sportului din Hanoi, Nguyen Dag Tho. **A lua startul în arena sportului internațional, fără a poseda experiența necesară, este o imposibilitate. Aceasta o putem căpăta numai în cadrul întrecerilor cu sportivi din alte țări, și în primul rînd, cu cei din țările socialiste. Asemenea întîlniri ne vor deschide perspective promițătoare și nu e departe vremea cînd R. D. Vietnam va deveni o prezență obișnuită la marile întreceri sportive internaționale și în special la Jocurile Olimpice.**

U. R. S. S.: CU AJUTORUL ALPINIȘTILOR

O adevărată „premieră" mondială a reușit acest grup de alpiniști din Moscova — care-i vedem în fotografia alăturată — în cursul verii trecute. Ei au instalat, sub conducerea maeștrilor sportului L. Dobrovolski și V. Galkin, pentru prima oară în istorie, un aparat de recepție a razelor cosmice la peste șapte mii de metri înălțime, în masivul Pamir. Foarte aproape de vîrful Lenin (7134 m), ei au descoperit un mic platou acoperit cu zăpadă veșnică, unde și-au instalat baza de activitate.

Anul viitor, în aceeași perioadă, o nouă ascensiune va fi făcută pentru a extrage datele înregistrate de aparatul de recepție și care vor fi, fără îndoială, foarte prețioase pentru studiul razelor cosmice. Iată, un frumos exemplu al ajutorului pe care-l poate primi știința din partea sportului!

TELEX • TELEX • TELEX • TELEX

Localitatea poloneză Konin a găzduit întîlnirea internațională de box dintre selecționatele de tineret ale Poloniei și Ungariei. Victoria a revenit gazdelor cu scorul de 12—10 puncte.

■

Dubla întîlnire internațională amicală de gimnastică dintre echipele Ungariei și R.S.S. Gruzine, disputată la Dunaújváros, victoria a revenit gazdelor: la masculin cu 538,95—520,40 p, iar la feminin cu 368,20—359,60 p. Clasamentele la individual compus: masculin: 1. Magyar (Ungaria) — 109,85 p; 2. Molnár (Ungaria) — 109,70 p. 3. Zazadze (R.S.S. Gruzină) — 109,60 p.; feminin: 1. Nagy (Ungaria) — 75,25 p; 2. Goșașvili (R.S.S. Gruzină) — 73,75 p; 3. Kelemen (Ungaria) — 73,70 p.

■

Turneul internațional de șah de la Madrid a continuat, după o zi de odihnă, cu disputarea partidelor din runda a 7-a. Marele maestru maghiar Lajos Portisch a cîștigat la Panno, Andersson la Calvo, iar Kaplan l-a învins pe Pomar. Karpov a remizat cu Browne. Celelalte partide s-au întrerupt. În clasament conduc Wolfgang Uhlmann (R.D. Germană), Vlastimil Hort (Cehoslovacia) și Semion Furman (U.R.S.S.) cu cîte 4½ puncte și cîte o partidă întreruptă, urmați de Anatoli Karpov (U.R.S.S.) și Lajos Portisch (Ungaria) — 4½ puncte etc.

■

La Weiswasser s-a disputat primul meci dintre reprezentativele de hochei pe gheață ale R.D. Germane și Poloniei. Hocheiștii din R.D. Germană au terminat învingători cu scorul de 6—5 (2—2, 1—2, 3—1). Partida revanșă se va desfășura astăzi la Berlin.

■

La Pinar del Rio (Cuba) se desfășoară în prezent întrecerile celei de-a 21-a ediții a Campionatului mondial de baseball amator. Echipa Cubei, care este cotată printre favoritele competiției, a obținut cea de-a 11-a victorie, cîștigînd cu 7—0 întîlnirea susținută cu formația Olandei. Într-un alt meci, reprezentativa Porto Rico a întrecut cu 6—2 selecționata Antilelor Olandeze.

■

Boxerul columbian Antonio Cervantes și-a păstrat titlul de campion mondial la categoria super-ușoară (versiunea W.B.A.), învingînd la puncte, în 15 reprize, pe șalangerul său Tetsudo Furuyama. Cervantes și-a apărat titlul de șase ori numai în cursul acestui an.

■

Întîlnirea triunghiulară de lupte greco-romane, desfășurată la Tours între echipele Franței, Angliei și Elveției, s-a încheiat cu victoria gazdelor. Luptătorii francezi au învins cu 6—3 formația Angliei și au cîștigat cu 6—4 întîlnirea susținută cu selecționata Elveției. În meciul Elveția — Anglia, victoria a revenit cu 9—1 sportivilor elvețieni.

Redacția și administrația: București, str. Vasile Conta nr. 16; telefoane: centrală 11 10 05, secția corespondenți 11 51 09, interurban 72 și 286; telex: sportrom buc. 180, Tiparul „I. P. „Informația", București 40.368

Biblioteca municipală

PROLETARI DIN TOATE ȚĂRILE UNIȚI-VĂ!

Sportul

ZIAR AL CONSILIULUI NAȚIONAL PENTRU EDUCAȚIE FIZICĂ ȘI SPORT

ANUL XXIX — Nr. 7618 | 4 PAGINI 30 BANI | Sîmbătă 8 decembrie 1973

VIZITA PREȘEDINTELUI NICOLAE CEAUȘESCU ÎN S.U.A.

• Continuarea călătoriei pe teritoriul S.U.A. • La Cleveland, numeroși cetățeni americani de origine română au salutat cu emoție și bucurie pe conducătorul statului nostru • Vizita în orașul Hartford • Sosirea la New York

În continuarea vizitei în Statele Unite ale Americii, președintele Consiliului de Stat al Republicii Socialiste România, Nicolae Ceaușescu, și tovarășa Elena Ceaușescu au sosit, joi după-amiază la Cleveland, principal centru economic și industrial al statului Ohio, situat în regiunea marilor lacuri din nord-estul Statelor Unite.

La aterizare, oaspeții români au fost întîmpinați de primarul orașului Cleveland, Ralph Perk, de reprezentantul guvernatorului statului Ohio, David Sweet, și de alte oficialități ale administrației locale, precum și de un grup de reprezentanți ai coloniilor americanilor de origine română din localitate.

Coloana oficială de mașini se îndreaptă apoi spre uzinele „Euclid Inc.", specializată în producția de autobasculante și mașini agricole de mare tonaj, care aparțin marii firme „White Motors Corporation".

Aici sînt produse, pentru a fi utilizate pe șantierele de construcții și la minele de suprafață, autobasculante de diferite tipuri, începînd de la 150 și pînă la 1 850 CP. Oaspeților români le sînt prezentate mașini de 22 pînă la 159 de tone. Un popas mai mare se face la gigantul uzinelor — autobasculanta de 210 tone, cea mai mare din lume.

La încheierea vizitei, în sala de Consiliu a uzinelor, se servește o cupă de șampanie.

Într-o atmosferă cordială, oaspeții români își iau apoi rămas bun de la gazde, în aplauzele celor prezenți.

În cinstea președintelui Nicolae Ceaușescu și a tovarășei Elena Ceaușescu, primarul orașului Cleveland, Ralph Perk, cu soția, și comunitatea română din oraș, au oferit o recepție, în marea sală a Hotelului „Sheraton".

În sala de recepție domnește o atmosferă sărbătorească, plină de însuflețire.

Alături de reprezentanți ai oficialităților locale, se află numeroși cetățeni americani de origine română stabiliți pe aceste meleaguri cu multe decenii în urmă. Păstrători ai datinilor strămoșești mulți dintre ei au venit îmbrăcați în frumoase costume naționale din diferite regiuni ale României.

Intrarea în sala de recepție a președintelui Nicolae Ceaușescu și a tovarășei Elena Ceaușescu, a celorlalți oaspeți români, este salutată cu aplauze puternice și ovații de cei prezenți. Se aud acordurile unor melodii populare românești.

Președintele Nicolae Ceaușescu și tovarășa Elena Ceaușescu sînt invitați să ia loc la masa de onoare.

Pe treptele scării care coboară spre sala de recepție își face apariția în acest moment un stol compact de copii, băieți și fete, îmbrăcați în alb cu eșarfe roșii. Sînt cei 140 de tineri membri ai renumitului cor „Singing Angels" — „Îngerii Cîntecului", care prezintă un scurt program de cîntece în cinstea oaspeților.

La sfîrșitul programului, dirijorul corului anunță că, în cursul anului viitor, micii artiști vor face un turneu în România. Un grup de copii se apropie de masa de onoare și oferă înalților oaspeți boboci de trandafiri roșii și albi.

Președintele Nicolae Ceaușescu și tovarășa Elena Ceaușescu îi îmbrățișează părintește, se fotografiază împreună cu ei.

În numele guvernatorului statului Ohio, ia apoi cuvîntul David Sweet, care a salutat călduros vizita președintelui Nicolae Ceaușescu în această parte a S.U.A.

În cuvîntul său, George Dobrea, vicepreședinte al Consiliului cultural pe oraș, a adresat președintelui Nicolae Ceaușescu un călduros „Bun venit !" din partea cetățenilor americani de origine română din Cleveland și împrejurimile sale.

Asistența, în picioare, intonează în limba română „Mulți ani trăiască".

Îndelung ovaționat, ia apoi cuvîntul tovarășul Nicolae Ceaușescu. Cuvîntarea sa este subliniată cu îndelungi aplauze.

Recepția ia sfîrșit în acordurile atît de cunoscute ale „Rapsodiei române" de George Enescu.

Tovarășul Nicolae Ceaușescu este înconjurat cu căldură de numeroși americani de origine română prezenți la acest eveniment. Aceștia îl salută cu emoție și bucurie pe conducătorul poporului român, pe tovarășa Elena Ceaușescu, îi roagă să se fotografieze cu ei.

Seara tîrziu, gazdele își iau, în aceeași atmosferă plină de căldură, rămas bun de la conducătorul României socialiste.

Deplasîndu-se de la aeroportul internațional „Hopkins", aeronava prezidențială se îndreaptă spre orașul Hartford, statul Connecticut.

★

Joi seara, președintele Nicolae Ceaușescu și tovarășa Elena Ceaușescu, persoanele oficiale care îi însoțesc, au sosit în orașul Hartford, capitala statului Connecticut, important centru economic al țării din nord-estul Statelor Unite.

Pe aeroportul internațional „Bradley", solii poporului român au fost salutați cu deosebită cordialitate de primarul orașului Hartford, George Athanson, de alți reprezentanți ai autorităților locale.

În continuare, în saloanele Hotelului „Sonesta" are loc o recepție oferită de primarul orașului și soția sa în cinstea președintelui Consiliului de Stat și a tovarășei Elena Ceaușescu.

Au luat cuvîntul primarul orașului George Athanson și guvernatorul Thomas Meskill.

A luat apoi cuvîntul tovarășul Nicolae Ceaușescu.

Recepția a decurs într-o ambianță de destindere și cordială prietenie care a caracterizat vizita în S.U.A. a președintelui Consiliului de Stat în toate momentele sale.

Vineri, în cursul dimineții, președintele Nicolae Ceaușescu a făcut o vizită la uzina de mașini-unelte „Pratt Whitney" din Hartford, aparținînd grupului „Colt Industries".

În încheierea vizitei, gazdele au mulțumit, încă o dată, pentru cinstea făcută prin vizitarea uzinei lor, exprimînd dorința realizării unei cooperări cu țara noastră.

La solicitarea unor reprezentanți ai presei, președintele Nicolae Ceaușescu, evocînd vizita în Statele Unite, a apreciat că ea se încheie cu rezultate foarte bune.

★

Vineri la amiază, președintele Consiliului de Stat al Republicii Socialiste România, Nicolae Ceaușescu, și tovarășa Elena Ceaușescu, au sosit la New York, cel mai mare centru industrial și comercial al Statelor Unite.

La ora încheierii ediției, vizita tovarășului Nicolae Ceaușescu în marea metropolă americană continuă.

Față din ultima întîlnire Steaua — S. C. Bacău, *disputată în ediția trecută de campionat.* Ghiță *pionjează și reține spectaculos balonul.* Năstase, *și nu mai puțin de patru jucători băcăuani sînt gata să intervină...*

Foto : S. BAKCSY

FINAL DE STAGIUNE FOTBALISTICĂ!

DUMINICĂ, RUNDA DE ÎNCHEIERE A TURULUI DIVIZIEI A

• Meciurile vor începe la ora 14 • Partida Sportul studențesc — Steagul roșu se joacă de la ora 11,30

Așa cum e, bun sau rău, campionatul nostru de fotbal a reținut atenția sutelor de mii de simpatizanți săptămînă de săptămînă. Duminică de duminică întrecerea și-a văzut de drum, chiar dacă ratarea calificării în turneul final al C. M., partidele din cupele europene și atîtea meciuri din competiția internă nu ne-au adus bucuriile așteptate. **Dar, iată, a venit vremea despărțirii, a vacanței, a bilanțurilor, concluziilor pe care federația și cluburile, le vor face spe-**

răm, la obiect, competent, eficient.

Mîine e finalul stagiunii fotbalistice. În această duminică de decembrie se vor disputa cele nouă meciuri ale ultimei etape, a XVII-a, din prima divizie. Nu ne îndoim că organizatorii vor face totale eforturi pentru ca terenurile de joc și tribunele în care spectatorii vor lua loc să se prezinte cît mai bine.

Programul ultimei etape prezintă, desigur, un interes demn de remarcat. Întîi, pentru că va stabili clasamentul final al turului, ordinea pe care echipele o vor păstra pînă la primăvara unui retur ce se anunță de pe acum pasionant, mai ales în ceea ce privește soarta celor de la periferia sa, unde, în mod neașteptat, întîlnim la finele turului echipe cu nume de rezonanță ca **Rapid, Petrolul** și **Sport Club Bacău.** În al doilea rînd, pentru că etapa programează meciuri atractive ca A. S. Armata — C.S.M Reșița, Universitatea Craiova — Petrolul, U.T.A. — Politehnica Timișoara și mai ales „U" Cluj — F. C. Constanța, S. C. Bacău — Steaua și F. C. Argeș — Dinamo. Interesant de reținut că, în afară de craioveni, următoarele șase echipe joacă în deplasare ! Iar în București, două meciuri cu implicații pentru... periferia clasamentului : Rapid — Poli. Iași (pe stadionul Giulești) și Sportul studențesc — Steagul roșu (stadionul Republicii), **(AL. S).**

Citiți în pag. a III-a scurte prezentări ale celor nouă partide.

JUBILEUL STUDENȚILOR SPORTIVI CRAIOVENI

Se împlinesc 25 de ani de cînd, la Craiova, pe atunci proaspăt centru universitar, au fost puse bazele unui club sportiv studențesc. Înființarea lui a răspuns necesității ca tineretul studios să practice exercițiile fizice și sportul în vederea întăririi sănătății și a unei dezvoltări armonioase.

În decursul anilor care au urmat, membrii acestui club — tot mai numeroși la număr —, fără a pierde din vedere scopul inițial, dar beneficiind din plin de condițiile mereu mai bune ce le-au fost create prin grija partidului și statului, au dat activității lor un tot mai accentuat profil de performanță. Cu pasiune și entuziasm, îmbinînd în mod armonios pregătirea profesională cu cea sportivă, studenții craioveni — sub conducerea unor antrenori competenți și inimoși, bucurîndu-se de sprijinul substanțial al Ministerului Educației și Învățămîntului, al U.A.S.C.R., al organelor locale și conducerii Universității, simțind din plin căldura sufletească a unei mase tot mai mari de susținători și simpatizanți — au dobîndit rezultate remarcabile pe stadioane și în sălile de sport, afirmîndu-se pe plan național și chiar internațional.

Apreciind aceste rezultate și felicitîndu-i pe sportivii, antrenorii și conducătorii clubului Universitatea Craiova pentru ele, trebuie, totuși, să le spunem că de la ei se așteaptă în continuare o contribuție mult sporită pentru transpunerea în viață a sarcinilor trasate de partid mișcării noastre sportive, pentru afirmarea și mai puternică a sportului românesc în arena internațională.

SPORTUL

(Citiți în pagina a 2-a o prezentare a principalelor realizări obținute de clubul universitar craiovean în cei 25 de ani de activitate).

PLENARA COMISIEI CENTRALE DE EDUCAȚIE FIZICĂ ȘI SPORT ÎN RÎNDUL FEMEILOR

Ieri dimineață, la sediul C.N.E.F.S., a avut loc plenara Comisiei centrale de educație fizică și sport în rîndul femeilor.

La lucrări au luat parte reprezentante ale comisiilor județene ale acestei organizații, ale cluburilor și asociațiilor sportive, profesoare de educație fizică, activiste din domeniul sportului feminin, alte invitate.

Au participat, de asemenea, membri ai Biroului Executiv al C.N.E.F.S.

Purtînd un pronunțat caracter de lucru, plenara a prilejuit un amplu și util schimb de experiență în domeniul atragerii femeilor spre practicarea continuă a exercițiilor fizice și sportului, așa cum este preconizat în Hotărîrea Plenarei C.C. al P.C.R. din 28 februarie — 2 martie a.c.

Referatul prezentat de tovarășa *Ella Constantinescu*, președinta Comisiei centrale, ca și informările făcute de reprezentantele județelor Argeș, Galați, Bacău, Mureș și municipiului București, discuțiile purtate pe marginea lor, au reliefat faptul că în această direcție au fost obținute o serie de realizări : *gimnastica de producție a fost introdusă în multe întreprinderi unde elementul feminin are o mare pondere în rîndul salariaților, au luat ființă centre pentru gimnastica de întreținere în mai multe orașe, formele organizatorice pe linia activității sportive de masă s-au îmbunătățit.* Dar, așa cum s-a desprins din referat, din informări și din luările de cuvînt, mai sînt multe de făcut în acest sector.

În încheierea lucrărilor plenarei, a luat cuvîntul tovarășul general lt. *Marin Dragnea*, prim-vicepreședinte al C.N.E.F.S. Felicitînd participantele pentru succesele obținute și, prin intermediul lor, pe toate activistele care au depus străduințe pentru a propaga educația fizică și sportul în rîndurile fetelor și femeilor patriei, vorbitorul a făcut o serie de recomandări privind activitatea de viitor, menite să impulsioneze și mai mult acest domeniu important din viața socială a țării.

La sfîrșit, prim-vicepreședintele C.N.E.F.S. a înmînat unui număr de 15 activiste din mișcarea sportivă „Diploma de onoare" și insigna „Merite în sport".

Antrenamente asidue ale tinerilor schiori din Cîmpulung Moldovenesc

MAREA COMPETIȚIE DE MASĂ — „CUPA TINERETULUI" — ÎNCEPE MÎINE!

Mîine, în majoritatea localităților țării, „Cupa Tineretului" va fi evenimentul sportiv numărul unu, acestei ample competiții de masă pregătindu-i-se deschiderea festivă urmată de primele întreceri ale ediției de iarnă. Schiul, patinajul, concursurile de săniuțe, de șah și tenis de masă figurează în program.

★

O convorbire cu profesorul **Nicolae Dincă**, secretarul C.J.E.F.S. Dîmbovița, ne-a pus în temă asupra programului zilei inaugurale a „Cupei Tineretului". **„Lacul Cîndia — ne spunea interlocutorul — a devenit un imens patinoar. Suprafața de gheață a fost „rodată" de-a lungul întregii săptămîni de numeroșii copii și tineri dornici să patineze. Aici vor avea loc duminică primele întreceri de viteză și tot aici a fost pregătită deschiderea festivă pe... patine".** Întrecerile de sanie, cu participarea elevilor din școlile generale, profesionale, licee și licee de specialitate se vor desfășura pe pîrtiile de la Mănăstirea Dealului. Deschideri festive, precum și întreceri la sporturi de iarnă, dar și la șah și tenis de masă, vor mai avea loc, tot în județul Dîmbovița, la Pucioasa, Fieni și Moreni. Doar Găicștiul va găzdui numai concursuri de șah și tenis de masă, întrucît, aici, de cîteva zile, s-a instalat... primăvara și deci, nu sînt gheață și zăpadă.

În numărul de mîine al ziarului

REGULAMENTUL „CUPEI TINERETULUI"

Pentru a veni în sprijinul tuturor unităților sportive în care se va desfășura „Cupa Tineretului", ziarul nostru va publica în numărul său de mîine (9 decembrie) regulamentul și modul de organizare a întrecerilor în disciplinele cuprinse în programul ediției de iarnă a marii competiții.

★

Într-un alt ținut cu zone muntoase, județul Mureș, s-au terminat, de asemenea, pregătirile pentru deschiderea festivă și organizarea primelor întreceri ale competiției ce va cunoaște, sîntem siguri, o mare popularitate. Pe platoul Cornești, ne-a informat **Emil Moldovan,** instructor principal al C.J.E.F.S., vor veni aproape 800 de tineri din licee și școli profesionale pentru a se întrece în concursurile de săniuțe și schi. La ora 9 dimineața, la fel ca la Tg. Mureș, deschiderea oficială a „Cupei Tineretului" va avea loc și la Sighișoara, Reghin, Tîrnăveni, Luduș și Sovata.

★

Afluența mare de tineri în întrecerile de schi i-a pus pe organizatorii din județul Caraș-Severin în fața unei situații dificile dar care — după cum aflăm de la corespondentul nostru **Doru Glăvan** — nu este fără ieșire. În circa două săptămîni vor fi confecționate, pe plan local, cîteva sute de schiuri tip popular și săniuțe cu care vor fi dotate asociațiile sportive. Totuși, duminică, atît la Reșița, cît și la Bocșa, Oravița și Moldova Nouă vor avea loc întreceri în sporturile de iarnă, precum și primele concursuri de șah și tenis de masă. Întrucît la Reșița nu este multă zăpadă, schiul a fost înlocuit cu o întrecere de cros, la startul căreia se vor prezenta peste 1 000 de tineri.

★

Totul este pregătit și la Galați și la Sînnicolaul Mare (județul Timiș), astfel că ziua de 9 decembrie va marca, și în aceste localități, deschiderea festivă a „Cupei Tineretului", precum și primele competiții.

★

Duminică, la ora 10, în trei zone ale Clujului : pîrtia de schi de la Făget, cea de săniuțe din pădurea Foia și patinoarul natural din parcul orașului se vor desfășura avanpremierele marii competiții **„Cupa Tineretului"**, ediția de iarnă.

Peste tot, semnalele de începere vor fi precedate de festivități inaugurale.

Luînd în considerație largul interes stîrnit de această competiție printre elevi, studenți și tinerii muncitori, se estimează că numărul celor care vor fi prezenți duminică la locurile de întrecere va fi de ordinul miilor.

PENTRU ELEVI ȘI STUDENȚI

BOGATE ȘI ATRACTIVE ACTIVITĂȚI ÎN TABERELE SPORTIVE ALE VACANȚEI DE IARNĂ

La 21 decembrie, după ultima oră de curs, elevii și studenții patriei vor intra în vacanța de iarnă. Pentru mai bine de două săptămîni, tineretul nostru studios va avea prilejul să se bucure de o binevenită perioadă de odihnă, de destindere, după un prim trimestru bogat în roade, pentru cei mai mulți. Odihnă, destindere printr-o suită de activități recreative care în ultimă esență vor să însemne mișcare în aer liber, participare la excursii, drumeții și tabere, la întreceri sportive.

PESTE 1 500 DE ELEVI SPORTIVI ÎȘI VOR CONTINUA PERFECȚIONAREA ...

...dar într-un regim de odihnă activă, în taberele special organizate pentru ei de către Ministerul Educației și Învățămîntului, în colaborare cu C.C. al U.T.C. și Consiliul Național pentru Educație Fizică și Sport. **1 500 de tineri, reprezentînd școlile sportive și liceele cu program de educație fizică, speranțe ale mișcării sportive de performanță, viitori titulari ai loturilor republicane de seniori, ai celor olimpice.**

Organizatorii au ales drept sedii ale vacanței de iarnă cîteva dintre cele mai pitorești locuri din țară, cu predilecție în zone montane, acolo unde zăpada s-a așternut în strat gros, invitînd elevii la schi și săniuș, indiferent de specializarea lor. La **Lacul Roșu,** de pildă, în ambianța fermecătoare a Suhardului, vor face popas 138 de gimnaști și gimnaste de la „sportivă" și „modernă". La cabana **Voina,** din vecinătatea Cîmpulungului Muscel, specializată în tabere școlare, vor sosi 148 de atleți. La cabana **Balvanyos** din județul Covasna, plasată într-un decor încîntător, se vor grupa tineri caiaciști și canoiști. În același timp, tabere speciale pentru elevii schiori vor funcționa la **Vatra Dornei** (234), **Sinaia** (114), **Predeal** (100), cabana **Clăbucet-Sosire** (47). Alte sedii ale elevilor sportivi, în apropiata vacanță de iarnă, vizează cabana **Cheia,** masivul **Parîng,** stațiunea **Slănic Moldova,** cabana **Ciucaș** din Munții Roșu ș.a.

• Peste 2500 de elevi și studenți în tabere speciale de perfecționare

• Peste tot, schiul, la ordinea zilei

• Excursii și drumeții în cele mai frumoase zone ale țării, sub egida B. T. T.

Este de prisos să precizăm că **toți elevii sportivi care vor sosi în tabere vor avea asupra lor material și echipament adecvat, în afara celui care — de la caz la caz și în funcție de condițiile locale — se referă la continuarea perfecționării lor. Atu-ul principal al taberelor sportive școlare de iarnă rămîne, însă, pregătirea fizică generală și specifică.**

SCHI PENTRU 1000 DE STUDENȚI ȘI STUDENTE !

Din aceeași cerință, de a spori rezistența fizică a sportivilor studenți U.A.S.C.R., Ministerul Educației și Învățămîntului și ceilalți factori sus-amintiți, organizează în paralel tabere speciale în care schiul — cel alpin sau de fond — se va afla la ordinea zilei. Taberele sportive studențești vor avea o arie largă de răspîndire. Ele se vor deschide la cabanele de la Babele și Piatra Arsă, Poiana Izvoarelor și Poiana Stînii, Caraiman și Plaiul Foii, Cota 1 500 și Sufor, Valea Sîmbetei și Peștera, Cheile Zănoagei și Muntele Mic.

Tiberiu STAMA
Paul IOVAN

(Continuare în pag. a 3-a)

Ecaterina Savu *a pătruns și, cu toată opoziția* Ilonei Gussenbauer, *va înscrie un nou coș pentru echipa sa*

Foto : Dragoș NEAGU

Ajunse în „sferturile" cupelor europene la baschet,

PENTRU POLITEHNICA ȘI STEAUA, GREUL DE-ABIA ÎNCEPE

Trei dintre cele patru reprezentative ale României în cupele europene la baschet și-au încheiat tentativele de a se califica în sferturile de finale ale competițiilor respective, deci printre fruntașele de pe continent ale acestui joc sportiv. Două dintre cele trei echipe — **Politehnica București** (antrenor **Grigore Costescu**) în C.C.E. la fete, **Steaua** (antrenor **Vasile Popescu**) în Cupa cupelor la băieți — și-au atins scopul și urmează ca, în prima lună a anului viitor, să evolueze în grupele sferturilor de finală care vor fi stabilite, luni și marți la München, cu prilejul ședinței speciale a Comisiei tehnice de organizare a cupelor europene. În această fază superioară a Cupei cupelor are șanse să se califice și formația feminină I.E.F.S., care va susține meciurile decisive în zilele de 9 și 16 ianuarie, la Tel Aviv și la București, în compania echipei Hapoel. Cît privește pe Dinamo, ea a fost eliminată de Racing Ford Anvers, neputînd reface handicapul de 10 puncte pe care-l avea în urma partidei de la Anvers.

Referitor la promovarea formațiilor Politehnica și Steaua în „sferturi", trebuie spus că pînă acum ele au avut adversare de slabă valoare, pe care le-au depășit net : studentele pe jucătoarele de la Union Garant Viena, baschetbaliștii de la Steaua pe Helsingin Kisa Toverit și pe Sparta Bertrange-Luxemburg. În aceste condiții, nu putem face o apreciere reală asupra formei actuale a acestor echipe, dar nici nu putem trece cu vederea că însăși calificarea în elita baschetului european constituie o performanță care se cuvine subliniată ca atare. Ea obligă, însă, la o pregătire deosebit de serioasă, la eliminarea tuturor fisurilor, încît în viitoarele confruntări Politehnica și Steaua să reprezinte cu cinste sportul românesc. Greul începe de abia de acum, cînd adversarii le vor fi cu mult mai valoroși decît cei din fazele anterioare ale competițiilor, încît orice rabat de la antrenamente poate avea influențe nefaste, pe care nu le dorește nimeni. În acest sens, considerăm că o atenție sporită trebuie acordată pregătirii meciurilor din deplasare, la care nu trebuie să se meargă cu conceptia că „trebuie să pierdem la diferențe cît mai mici", ci cu scopul precis și hotărît de a învinge. Modesta formație Union Garant a fost un exemplu în această privință. Deși pierduse acasă la o diferență care nu-i mai lăsa speranțe, la București a luptat cu o voință exemplară și a condus destul de multă vreme pe Politehnica.

D. STĂNCULESCU

(Continuare în pag. a 3-a)

1948 UNIVERSITATEA CRAIOVA 1973

după un sfert de veac de activitate

Cu 25 de ani în urmă, un mănunchi de studenți din tînărul centru universitar craiovean au semnat actul de naștere al unui nucleu sportiv care s-a numit la început C.S.U., apoi Știința, pentru ca astăzi să poarte denumirea atît de cunoscută (dar și, nu de puțini, contestată) Universitatea Craiova. În primul an de existență, noul club a înregistrat în scriptele sale **un număr de 35 membri** (toți studenți), **care activau în secțiile** — sau mai corect spus, în echipele — **de fotbal și volei** (masculin), participante în campionatele orașului Craiova, și care — prin pasiunea și entuziasmul lor — au reușit să învingă greutățile inerente oricărui început.

Au urmat ani și ani de muncă intensă, de eforturi perseverente, de remarcabile acumulări cantitative și calitative, care au făcut din clubul universitar craiovean — îndeosebi prin echipa sa de fotbal, dar și prin mulți alți reprezentanți de valoare ai lui, atleți, boxeri, jucători de handbal, baschet, volei și tenis de masă, realizatori ai unor frumoase succese și performanțe atît pe plan intern, cît și internațional — unul dintre cluburile îndrăgite și apreciate din țară.

La data acestui jubileu de un sfert de veac al existenței sale, clubul universitar craiovean (președinte: prof. univ. dr. **Nicolae Tiberiu**) **numără — în cele nouă secții pe ramură de sport — 230 de sportivi legitimați, dintre care 2 maeștri ai sportului, 47 cu categoria I de clasificare, 122 cu categoria a II-a și 22 cu a III-a, restul fiind juniori.** În afara acestora, **clubul dispune de un centru de copii și juniori la fotbal cu 197 de tinere și promițătoare talente.**

Din bilanțul acestui an — cu care sportivii studenți din Craiova au ținut să întîmpine sărbătoarea clubului lor — sînt de menționat, îndeosebi, cele **trei titluri de campioni republicani**, cucerite, precum și cele **tot atîtea titluri de campioni universitari**, dar nu mai prejos de aceste frumoase victorii se situează, ca valoare și semnificație, performanțele echipei de fotbal — **locul secund în campionatul precedent și lideră de toamnă în actualul campionat.**

Drumul parcurs de la modestele începuturi de acum un sfert de veac și pînă la condiția de azi a clubului universitar — drum care a cunoscut multe urcușuri, dar, așa cum se mai întîmplă în sport, și unele sinuozități sau coborîșuri — poate fi, cel mai bine evocat prin prezentarea unui scurt istoric al secțiilor de bază, aparținînd acestei unități de performanță.

Căpitanul echipei craiovene, Ion Oblemenco, *într-o fază de joc din meciul care a adus eliminarea Fiorentinei*

DIN CAMPIONATUL ORĂȘENESC, LA UN PAS DE TITLUL DE CAMPIOANĂ A ȚĂRII

Să începem, așadar, cu fotbalul, care a fost și rămîne port-drapelul acestui club și care îi exprimă cel mai bine ascensiunea. Apărută într-un oraș cu mai vechi și frumoase tradiții în sportul cu balonul rotund, echipa studenților craioveni a parcurs — nelipsindu-i și unele reculuri — toate treptele de promovare, de la campionatul orășenesc pînă în prima divizie. Din acest esalon de frunte al fotbalului românesc face parte începînd cu ediția 1964—1965, cînd purta încă denumirea de Știința, Dreptul de participare la cea mai importantă competiție fotbalistică a țării a fost cîștigat prin meritele jucătorilor **Papuc, Vasilescu, Geleriu, Lungan, Deliu, Dumitrescu, C. Stănescu, Bărbulescu, Natea, A. Stănescu, Ganga, Anton, Onea, Lovin, Stanciu** — care făceau parte pe atunci din lotul echipei craiovene —, precum datorită regretatului antrenor **N. Oțeleanu.**

Natalia Andrei — *atleta nr. 1 a clubului*

În anii care au urmat promovării în Divizia A, culorile acestei echipe (devenită, din 1966, Universitatea) au mai fost purtate de **Marin Marcel, Eftimie, Sfîrlogea** și alți cunoscuți fotbaliști. Urcată pe podium (locul 3) încă din ediția 1966—1967 a campionatului, formația craioveană a crescut sensibil în maturitate și a atins realmente un înalt standard valoric — care o face demnă de a aspira cu îndreptățire la titlul de campioană a țării — în ultimele două sezoane. După ce, în campionatul trecut, a ratat chiar pe linia de sosire marea victorie care îi fusese atît de aproape, Universitatea Craiova s-a lansat în această nouă ediție cu și mai multă vigoare în cursa pentru titlu, **dominînd destul de autoritar întrecerea a cărei merituoasă lideră a devenit de 13 etape.** În paralel, este de relevat **contribuția adusă de echipa craioveană — prin internaționalii ei — la succesul selecționatei românești în campionatul european studențesc**, disputat anul trecut în țara noastră, ca și la reprezentarea culorilor naționale. După cum onorante sînt și victoriile obținute în unele confruntări directe internaționale, de felul celei realizate asupra cunoscutei formații italiene Fiorentina, **pe care a reușit să o elimine din „Cupa U.E.F.A."**

Ascensiunea aceasta atît de remarcabilă se explică prin valoarea, experiența și omogenitatea lotului actual de jucători — din rîndurile căruia se disting căpitanul echipei, **Ion Oblemenco**, maestru al sportului, de trei ori golgeter al campionatului, fotbalist de mare forță și personalitate, și totodată un om cu alese trăsături morale, **Țarălungă, Marcu, Bălan, Strîmbeanu, Niculescu, Deselnicu, Velea**, mai proaspătul venit **Boc** și acest promițător talent numit **Balaci** —, prin eficiența pregătirii asigurate și a stilului de joc imprimat de competenta conducere tehnică formată din antrenorii **Constantin Cernăianu** și **C. Oțet**. Ascensiunea la care ne referim își mai trage, de asemenea, seva din generosul sprijin oferit echipei de organele locale, de conducerea Universității craiovene (președintele secției este prof. univ. dr. **Constantin Botea**), ca și din căldura acestui pasionat și entuziast public oltean.

În aceste condiții extrem de propice, este — desigur — de așteptat ca echipa de fotbal a Universității Craiova să ofere încă multe și depline satisfacții numeroșilor ei suporteri, să contribuie, într-o mai mare măsură decît pînă acum, la afirmarea internațională a socceru-lui românesc.

PERFORMANȚELE NATALIEI ANDREI

Secția de atletism a luat ființă în anul 1949, afirmîndu-se încă din prima perioadă a existenței sale prin alergătorii ei de fond și semifond (recordurile județene stabilite în acea vreme de atletul **Ion Costea** au dăinuit aproape două decenii). Între anii 1951—1955, animatorii concursurilor atletice au fost frații **Nicolae** și **Mihai Virvoreanu** (deținători, la rîndul lor — în probele de 400 și 800 m, respectiv de 100 m și lungime — ai unor recorduri județene ce au rezistat mulți ani), cărora le-au urmat aruncătorii de suliță **Andrei Buză** și **Gabriela Stoica**, **aceasta din urmă campioană de junioare a țării.**

După o perioadă de regres, atletismul universitar craiovean revine în actualitate începînd cu anul 1966. O nouă generație de sportivi se afirmă pe plan național, numele cele mai cunoscute fiind ale sulițașului **Steilan Giubelan**, aruncătorului de greutate, disc și suliță **Liviu Boboc**, săritorului la lungime și triplu-salt **Florin Șișu** — cu toții cîștigători ai unor locuri fruntașe la campionatele universitare și componenți ai loturilor republicane. Primul titlu de campion republican universitar este adus clubului tot de un sulițaș, **Teodor Peca**, în anul 1972. În același an, devine studentă a Universității din Craiova (la Fac. de științe economice) maestra sportului **Natalia Andrei**, fostă campioană și recordmană a țării în proba de 1 500 metri. Această valoroasă atletă constituie o adevărată mîndrie a clubului. În anul pe care îl încheiem, Natalia Andrei a obținut o suită de frumoase succese pe plan național și internațional, **cîștigînd mai multe titluri de campioană universitară** (unele din ele cu performanțe ce constituie noi recorduri), la care se adaugă și un record național la 3000 m) **și fiind componentă a echipei României ce a cucerit titlul balcanic la cros** (în proba individuală ei i-a revenit medalia de argint).

Selecționată în lotul olimpic care se pregătește pentru Montreal, Natalia Andrei stimulează prin apartenența ei la clubul craiovean și prin performanțele realizate, pe toți ceilalți atleți studenți din localitate.

AMINTIREA UNEI ECHIPE „DE AUR"

Bucurîndu-se de multă popularitate în rîndurile studenților, baschetul a prins rădăcini și la Universitatea Craiova, unde a luat ființă încă din anul 1949 o echipă masculină. Activînd la început în campionatul orășenesc, apoi în cel regional, această echipă obține după un deceniu (1959) consacrarea printr-un dublu succes: titlul de campioană universitară și promovarea în prima divizie. Avînd în componența ei jucători de bună valoare ca **Jean Ionescu, M. Popa, Ion Stană, P. Clonda, Gh. Stînghe, I. Cordici, R. Moldovanu**, cărora li s-au mai adăugat **N. Viciu, Gh.** și **I. Hoffman, Gabriel Leonte** și **P. Răduț**, echipa craioveană (antrenor — prof. **C. Dirjan**) a oferit numeroșilor ei susținători mari satisfacții, întrecîndu-se de la egal cu puternicele formații bucureștene chiar în sala Floreasca (a și obținut o strălucită victorie — mult comentată la vremea aceea — asupra Steluței de asemenea, Reșovia (Polonia) și Dukla (Cehoslovacia) au avut sau au cîte 5 voleibaliști în echipele naționale; la fel și Nippon Kokan Tokio. Firește, cea mai bună impresie au lăsat-o voleibaliștii sovietici care, prezenți la turneu doar cu primii opt jucători (cei mai tineri se aflau la un alt turneu, în Italia, pentru rodare) au dominat întrecerile. Ei alcătuiesc o echipă solidă, experimentată și bine pusă la punct cu pregătirea. M-a surprins, de asemenea, campioana R. D. Germane, S. C. Leipzig, care a prezentat multe noutăți în sextetele utilizate. Dukla și Resovia au dovedit, la rîndul lor, că sînt echipe bine clădite, demne reprezentante ale voleiului din țările lor. Mai puțin decît era de așteptat a impresionat campioana Japoniei, Nippon Kokan, care, deși a practicat un joc atractiv și spectaculos, a păcătuit la capitolul eficacitate. De altfel, mi s-a părut și extrem de obosită.

— Cum s-a... simțit Dinamo în această companie?

— Evoluțiile sale au fost în general slabe, aceasta mai cu seamă datorită absenței din sextet a coordonatorului de joc **Corneliu Oros.** Sigur, trebuie să precizez că Dinamo nu i-a avut nici pe Udișteanu și Codoi-Tutovan, dar nu atît lipsa trăgătorilor s-a făcut simțită cît a coordonatorului. Traian Marinescu, pe care această sarcină i-a depășit pur și simplu, nu a reușit să facă față acestui important post. Dintre ceilalți jucători dinamoviști, **Schreiber, Dumănoiu** și **Păușescu** s-au comportat mai bine. Aș menționa și pe juniorul **Günther Enescu.**

— Credeți că a fost folositor turneul pentru dinamoviști, în situația în care au participat la turneu?

— Cu toate că s-au clasat ultimii, voleibaliștii români au avut foarte multe lucruri de învățat de la adversari. A fost, cred, în primul rînd mai util pentru tinerii săi jucători, puși în situația de a ripos-ta unor echipe puternice, ceea ce va folosi cu siguranță echipei pentru viitoarele confruntări din Cupa campionilor europeni...

„Turneul campioanelor" la volei — competiție puternică și utilă pentru Dinamo

— Ne spune arbitrul internațional Constantin ARMĂȘESCU —

Revenit de la competiția voleibalistică masculină, „Turneul campioanelor", desfășurată în orașele Leipzig și Suhl din R. D. Germană, arbitrul internațional **Constantin Armășescu** ne-a oferit ieri cîteva amănunte în legătură cu evoluția echipelor participante și în primul rînd a campioanei noastre, Dinamo București...

— Cum apreciați valoarea generală a turneului?

— Întreaga competiție a fost de înalt nivel. De altfel, faptul că la ea au luat parte cele mai valoroase campioane naționale din Europa și Asia vorbește de la sine. În aceste echipe activează, de fapt, foarte mulți jucători care fac parte și din loturile reprezentative ale țărilor respective. De pildă, T.S.K.A. Moscova aproape că se confundă cu selecționata sovietică, S. C. Leipzig

În ultima etapă a Diviziei A de volei

DUELURI INDIRECTE PENTRU CALIFICARE ÎN TURNEELE FINALE

Înaintea ultimei etape a returului în Divizia A de volei, în trei din seriile campionatelor lucrurile sînt încă neclare în privința echipelor calificate în turneele pentru locurile 1—6. La masculin, ultima etapă, programată simbătă și duminică, va rezolva duelurile indirecte dintre **„U" Cluj** și **Universitatea Craiova** (seria I), **I.E.F.S.** și **Viitorul Bacău** (seria a II-a), în timp ce la feminin, în seria I **partidele Constructorul — Farul** și **Medicina — Rapid**, care domină ultima etapă, vor desemna, între Constructorul și Medicina, pe cea de a treia calificată în turneele primului pluton. Iată cum se prezintă clasamentele înaintea ultimei runde.

MASCULIN

SERIA I

1.	**DINAMO BUCUREȘTI**	10	10	0	30: 9 20
2.	Explorări B. Mare	9	6	3	22:13 15
3.	„U" Cluj	9	4	5	17:19 13
4.	Univ. Craiova	9	4	5	15:18 13
5.	Rapid	10	3	7	13:26 13
6.	Progresul	9	1	8	12:24 10

SERIA A II-A

1.	**STEAUA BUCUREȘTI**	10	10	0	30: 4 20
2.	I.E.F.S.	10	5	5	20:21 15
3.	C.S.U. Galați	9	5	4	19:16 14
4.	Viitorul Bacău	9	4	5	17:18 13
5.	Politehnica Tim.	9	3	6	17:23 12
6.	Tractorul Brașov	9	1	8	5:26 10

FEMININ

SERIA I

1.	**FARUL CONSTANȚA**	9	7	2	23:10 16
2.	Rapid	9	7	2	23:13 16
3.	Constructorul	9	6	3	21:12 15
4.	Medicina	9	5	4	19:13 14
5.	Univ. Timișoara	9	2	7	10:22 11
6.	I. T. București	9	0	9	1:27 9

SERIA II-a

1.	**DINAMO BUCUREȘTI**	9	9	0	27: 7 18
2.	Penicilina Iași	9	6	3	21:12 13
3.	C.S.M. Sibiu	9	6	3	21:15 15
4.	I.E.F.S.	9	3	6	12:22 12
5.	Univ. Craiova	9	2	7	13:21 11
6.	„U" Cluj	9	1	8	7:24 10

ÎN REPREZENTATIVA ROMÂNIEI PENTRU CAMPIONATELE MONDIALE

Tenisul de masă are și el o mai veche tradiție în clubul universitar craiovean, dar, la fel ca în cazul altor ramuri de sport, dezvoltarea sa n-a urmat o linie exclusiv ascendentă. Dacă nucleul de jucători de acum 15—20 de ani (care cuprindea, printre alții, pe **M. Virvoreanu, M. Wolf, G. Ploscaru, Grigore Dinu, P. Stănică, N. Ciobanu, B. Iliescu, V. Bălan**) a obținut unele rezultate meritorii în campionatele universitare și republicane, după ce majoritatea acestora au absolvit studiile universitare, nu s-a mai jucat tenis de masă pentru performanță.

De-abia în 1971, datorită inițiativei secretarului clubului, **Ion Dobrițoiu**, și a prof. **Ovidiu Gadidov** s-a reînființat secția de performanță, condusă de prof. **Virgil Bălan.** Datorită unei munci asidue, bine organizată, rezultatele nu s-au lăsat așteptate, și astfel, anul acesta Universitatea Craiova a promovat în prima divizie la seniori. Componenți ai acestei echipe, jucători ca **Eugen Borca, Marin Firănescu, Ion Andronie** și **Mihai Bobocică** fac, de asemenea, parte din diferite loturi naționale. Cele mai bune rezultate, le-a obținut **Marin Firănescu**, actual campion de juniori al țării, care a fost selecționat și în echipa României participantă la campionatele mondiale de seniori, ediția 1973.

Campionul de juniori al țării la tenis de masă — Marin Firănescu

★

Sumarelor prezentări făcute în aceste rînduri li s-ar mai putea adăuga și altele privind secțiile de handbal (echipa masculină, sub conducerea prof. **George Vraciu**, ajutat de lectorul **A. Leonte**, are ca obiectiv revenirea în prima divizie), de judo (în ciuda unor frumoase performanțe individuale obținute de sportivii **C. Georgescu, O. Dreșcă, C. Nătărău, D. Deliu, R. Orheiu, G. Nițu** și alții, echipa a retrogradat recent din prima divizie), de șah (care numără 25 de jucători legitimați, elevul **Marian Mihuț** ocupînd locul III la campionatul de juniori din 1972), pentru a avea o imagine cît mai apropiată de realitate a ceea ce a reprezentat și reprezintă în momentul de față clubul studențesc craiovean în peisajul sportului românesc. Deși, așa cum se desprinde din cele arătate, acest club de performanță nu a înregistrat pînă acum rezultate răsunătoare, de nivel mondial sau european, deși contribuția sa olimpică nu s-a făcut încă simțită, **activitatea lui din acest sfert de veac — cu toate eclipsele și slăbiciunile manifestate — poate fi, totuși, apreciată ca meritorie.** De la sportivii, antrenorii și conducătorii acestui club se cere, însă, mult mai mult — atît pe planul performanței cît și al sprijinirii activității de masă din Universitatea craioveană — și ei pot răspunde acestei cerințe pe care Hotărîrea Plenarei C.C. al P.C.R. din 28 februarie — 2 martie a.c. o pune și în fața lor.

Folosind experiența pozitivă din acești 25 de ani, muncind — în spiritul Hotărîrii de partid — cu exigență și responsabilitate sporită, folosind metode moderne în procesul de pregătire, perfecționînd acest proces, întărind disciplina, intensificînd activitatea educativă, sportivii, tehnicienii și conducătorii clubului vor putea obține, nu numai la fotbal, rezultate din ce în ce mai valoroase atît pe plan intern, cît și internațional, care să sporească substanțial contribuția Universității Craiova la continua afirmare a sportului românesc.

Constantin FIRĂNESCU

ÎN CAMPIONATUL CAPITALEI, LA ARME CU AER COMPRIMAT

TRĂGĂTORII DE LA STEAUA ÎN FRUNTE, DUPĂ PRIMA ZI

Cea de a II-a ediție a campionatului Capitalei la arme cu aer comprimat, competiție rezervată seniorilor, juniorilor și începătorilor, ce se dispută pe poligonul Dinamo, a început cu rezultate promițătoare. Trăgătorii fruntași, îndeosebi, acei care vizează un loc în loturile naționale pentru „europenele" de la începutul anului viitor au abordat cu aplomb competiția în care se decern titlurile de campioni ai Capitalei. Unii dintre ei, mai ales reprezentanții clubului Steaua, se străduiesc să fie printre principalii animatori ai întrecerilor, ceea ce au și reușit în prima zi, ei realizînd cele mai bune punctaje, iar pe echipe (seniori) sînt la un... pas de a stabili un nou record național — depinde de rezultatul celui de al patrulea **component** al echipei, care pînă la redactarea cronicii noastre nu intrase în concurs.

După primele serii, se anunță o luptă pasionantă la proba seniorilor, la pușcă, unde nu mai puțin de trei țintași se află la egalitate de puncte (378 din 400 posibile): **P. Șandor, I. Codreanu** (ambii de la Steaua) și **St. Caban** (Dinamo). La juniori conducea, vineri după-amiază, **M. Burcuși** (Steaua) cu 366 p.

Primii fruntași care au intrat în concurs, la pistol, au obținut cifre apropiate, dar de o valoare mai modestă. De pildă, patru trăgători de la Steaua, **N. Ciotloș** și **Al. Gered** au ținut 371 p, iar **V. Atanasiu** și **I. Corneliu** fiecare cîte 364 p. Între ei s-a intercalat dinamovistul **G. Maghiar**, notat pe foile de arbitraj cu 368 p. La fete, favorita nr. 1, **Anișoara Matei** (Dinamo) a izbutit un rezultat mai slab ca la concursul de săptămîna trecută, 367 p, ușurînd astfel situația principalei ei rivale, **Ana Butu** (Olimpia) creditată în acest sezon cu un valoros 376 p. La pușcă — femei, dinamovistele se întrec între ele, deocamdată, cele mai bune rezultate aparținînd **Veronicăi Stroe** și **Marianei Feodot**, 375, respectiv, 372 p.

Întrecerile continuă azi și mîine.

T. RABȘAN

A DOUA RUNDĂ A „CUPEI MUNICIPIULUI BUCUREȘTI" LA HANDBAL JUNIORI

Mîine după amiază, cu începere de la ora 16, sala Constructorul din Capitală găzduiește întrecerile din cadrul celei de a II-a etape a „Cupei Municipiului București" la handbal, juniori. După cum se știe, la competiție participă formațiile **Șc. sp. 1, Șc. sp. 2, Șc. sp. 3, Steaua** și **Dinamo.** Următoarea rundă se va desfășura în ziua de 13 ianuarie.

SPECIALIȘTII au cuvîntul

Cum era de așteptat, apropierea sfîrșitului de an este o perioadă în care, firesc, densitatea competițiilor sportive scade. Și în activitatea de performanță se apropie o binemeritată, deși în cele mai multe cazuri foarte scurtă, vacanță. Totuși, agenda disputelor republicane nu are nici o filă albă în această perioadă. La volei, de pildă, se consumă ultima etapă a returului campionatelor, care — prin tradiție — cuprinde în programul ei și derbyurile mult așteptate. De asemenea, tirul și popicele oferă amatorilor de sport întreceri atractive la sfîrșitul săptămînii. Ca de obicei, cu referire la aceste competiții, au cuvîntul tehnicienii.

VOLEI: ÎN ULTIMA ETAPĂ A RETURULUI, PARTIDE DECISIVE PENTRU STABILIREA GRUPELOR FINALE

Ultima etapă a returului campionatelor diviziei A de volei se va desfășura sub semnul derby-urilor feminine **Rapid—Medicina** și **Constructorul—Farul Constanța.** În legătură cu aceste confruntări am solicitat opiniile unor specialiști:

DAVILA PLOCON (antrenor, Rapid): „După meciul susținut la Timișoara, pot afirma că, în momentul de față, sextetul a depășit momentul critic al comportărilor slabe, arătînd multă poftă de joc. Iată pentru ce cred că, duminică dimineața, vom putea obține un rezultat favorabil. Să nu uităm că această întîlnire constituie atît revanșa meciului pierdut în tur cît și o confruntare decisivă pentru studente în vederea calificării în turneul final. De aceea, noi vom aborda jocul cu toată seriozitatea, vom face apel la tot bagajul de cunoștințe tehnico-tactice".

OCTAVIAN BANAȚEAN (șeful catedrei de educație fizică de la Medicina): „În partida din prima parte a campionatului formația noastră a ieșit învingătoare. Ce se va întîmpla acum? Este foarte greu de spus, deoarece la prima vedere totul pledează împotriva noastră: antrenamente într-o sală necorespunzătoare, forma ascendentă a campioanelor. Totuși, nu ne considerăm dinainte învinși. Așteptăm întîlnirea cu speranța că vom reuși și o partidă care să satisfacă exigențele publicului".

SANDI CHIRIȚA (anrenor, Constructorul): „În disputa indirectă cu Medicina pentru obținerea calificării în turneul locurilor I—VI, formația mea se prezintă oarecum avantajată de faptul că susține pe teren propriu întîlnirea cu Farul. De asemenea, pornim cu elanul pe care ni l-a dat victoria directă, în etapa precedentă, în fața Medicinei. Ne-am pregătit cu deosebită atenție pentru acest ultim joc, în care vom alinia sextetul folosit și miercuri. Firește, ne punem mari speranțe într-un rezultat favorabil, care să ne scuteas-că de orice emoție".

ION CRISTIAN (antrenor Farul): „Pentru noi, jocul de duminică nu mai are importanță, întrucît sîntem deja calificați în turneul plutonului fruntaș. Știind însă însemnătatea pe care o are pentru alte două echipe ce urmăresc să ni se alăture, sîntem hotărîți să ne apărăm în mod corect șansele și, prin urmare, vom forța victoria".

TIR: UN MARE ȘI PROMIȚĂTOR CONCURS LA ARME CU AER COMPRIMAT

STELIAN PAPURĂ — antrenor la I.E.F.S. „Concursul care a început ieri în sala de tir cu aer comprimat de la poligonul Dinamo este cel de al patrulea din actualul sezon de sală. La toate confruntările anterioare s-au obținut o serie de rezultate bune ceea ce ne dă speranțe să credem că și la această competiție se vor înregistra cifre valoroase. Acum, miza e și mai mare, țintașii bucureșteni se „bat" pentru titlurile de campioni ai Capitalei, iar o parte dintre fruntași pentru a intra în vederile selecției pentru C.E. de sală din februarie viitor. O serie de trăgători, cum sînt, D. Iuga, P. Sandor, Anișoara Matei, Ana Butu, Gh. Barbu și alții sînt în formă bună și promit..."

POPICE: VOINȚA ȘI LAROMET FAȚĂ ÎN FAȚĂ...

În cadrul etapei a VIII-a a campionatului feminin divizia A la popice, azi are loc în Capitală o importantă confruntare, între echipele bucureștene **Voința** și **Laromet.** Iată părerea celor doi antrenori despre partida de pe arena Voința:

AL. ANDREI — antrenorul formației Voința: „Ne aflăm la două zile după înfrîngerea din jocul de la Brașov, cu Metrom (meci contînd pentru etapa a IX-a) și sîntem hotărîți să ne reabilităm, cîștigînd partida cu Laromet. Meciul va fi viu disputat deoarece și adversarele noastre sînt în aceeași situație ca noi — joi au fost învinse de către rapidiste".

P. TRANDAFIR — antrenorul echipei Laromet: „Joc greu, ambele echipe au nevoie de puncte pentru a-și îmbunătăți situația în clasament. Noi sîntem handicapați, este al doilea concurs pe care-l susținem „afară", dar vom încerca să fim la înălțime, să obținem un rezultat onorabil. Echipa care va fi mai omogenă, care va avea mai multe jucătoare cu rezultate în jur de 400 p d, va cîștiga. Care va fi aceasta? Vom afla astă-seară".

AZI, ÎN SALA FLOREASCA

TREI CANDIDAȚI PENTRU UN LOC...

ULTIMA ETAPĂ A DIVIZIEI B DE SCRIMĂ

La numai o săptămînă după încheierea campionatului diviziei A, o altă competiție de nivel republican a scrimerilor noștri a ajuns la ultimul său episod: divizia secundă. Etapa finală a fost programată, astăzi, în sala Floreasca I, începînd de la ora 8. Ea va cuprinde întreceri la floretă (băieți și fete) și sabie dar nu și la spadă unde, situația fiind foarte clară atît în ceea ce privește formația ce promovează în divizia A (I.E.F.S.) cît și pe cea ce retrogradează (Tractorul), s-a convenit cu secțiile interesate să se renunțe la meciurile ultimei etape.

Proba care suscită cel mai viu interes este cea de sabie, aceasta avînd în fruntea clasamentului, la egalitate de puncte (24) trei echipe: Petrolul Ploiești, Școala sportivă nr. 1 București și C.S.M. Iași. Cum fiecare dintre ele are prima șansă în partidele cu formațiile din a doua parte a clasamentului, cîștigătoarea competiției va fi decisă de confruntările directe dintre cele trei fruntașe.

Destul de strînsă se menține lupta pentru promovare și în întrecerea floretiștelor. Conduce, în momentul de față, Șc. sp. nr 1 București dar cu un avans de numai 4 p pe care cvartetul Farului va căuta să-l recupereze, desigur. La floretă-băieți, echipa Școlii sportive din Oradea pare pusă la adăpost de surprize, următoarea clasată, Medicina Tg. Mureș, aflîndu-se la o diferență de 8 p. Lupte înverșunate se anunță la cealaltă extremitate a clasamentelor, mai ales la floretă-băieți și la sabie.

A APĂRUT NR. 23 AL REVISTEI

SPORT

Spicuim din cuprins:

● Trofeul Carpați la handbal masculin, o repetiție de ampioare a protagoniștilor viitorului campionat mondial ● În vizită la Clubul Atletic Roman ● În paginile de fotbal: reportaj la centrul de juniori și copii Petrolul; Speranțele Sportului studențesc; Mihai Adam, golgeterul campionatului, se destăinuie. ● Rubrica „Sportivi români altfel de cum îi cunoaștem" vi-i prezintă pe Dan Grecu. ● La „Interviuri", incomode" un nume în fotbalul nostru: Valeriu Călinoiu.

RAPID BUCUREȘTI A TERMINAT NEÎNVINSĂ PRIMA JUMĂTATE A COMPETIȚIEI FEMININE DE POPICE

Turul campionatului diviziei A se apropie de sfîrșit; azi și mîine se dispută penultima etapă (a VIII-a) care are un program destul de interesant deși s-au jucat unele partide înainte.

Cele două fruntașe ale campionatului feminin, **Rapid București** (seria Sud) și **Voința Tg. Mureș** (seria Nord) au terminat întrecerile turului, bucureștencele totalizînd 18 puncte, fără nici o înfrîngere, iar mureșencele 16 p, cu un singur joc pierdut, (la Voința Craiova).

Iată cîteva rezultate din meciurile etapelor a VIII-a și a IX-a, jucate anticipat. **FETE: Metrom Brașov — Voința București 2398—2347 p. d.** (Răstămaan și Vătafu — 421, respectiv, 419 p. d. — cele mai bune jucătoare de la gazde, iar de la Voința, Grecescu — 406 p. a.), **Hidromecanica Brașov — Voința Oradea 2210—2382 p. d.** (orădencele au cîștigat pe merit, avînd trei cincurente cu peste 400 p. d.), **Petrolul Băicoi — Voința Ploiești 2389—2299 p. d., Voința Tg. Mureș — C.F.R. Tg. Mureș 2342 — 2136 p. d., Laromet București — Rapid București 2290—2359 p. d** (de la rapidiste s-au evidențiat Filip — 413 și Pintea — 405 p. d.). **BĂIEȚI: Gloria București — Constructorul Galați 5530—5299 p. d.** (performerul reuniunii a fost gălățeanul Băiaș — 960 p. d., de la Gloria patru popicari au depășit valoroasa cifră de 900 p. d.), **Rapid București — Flacăra Cimpina 4981—4805 p. d.**

ÎN MECIURI RESTANTE, LA HOCHEI

AGRONOMIA CLUJ A ÎNTRECUT DE DOUĂ ORI LICEUL Nr. 1 M. CIUC

Pe patinoarul artificial din Miercurea Ciuc s-a disputat dubla întîlnire de hochei (restanță din grupa a II-a a Diviziei A) dintre formațiile Liceului nr. 1 M. Ciuc și Agronomia Cluj. În ambele meciuri clujenii au terminat victorioși, dar nu fără emoții.

În prima partidă, Agronomia a cîștigat cu 6—4 (0—0, 2—1, 4—3) după un meci de bună factură tehnică, în care scorul a fost egal pînă în ultimul minut. În 45 de secunde clujenii au înscris două puncte prin **Baka** și **Texe.**

În partida revanșă, Agronomia și-a adjudecat din nou victoria, de data aceasta cu 5—3 (2—0, 1—0, 2—3). Partida a fost din nou echilibrată. Cu un plus de incisivitate în ultimele minute elevii puteau să obțină un egal. În ultima treime localnicii au jucat foarte bine, dominînd cu destulă autoritate. Au marcat Borbath, Csedo, Eotvos, Borsos și Szasz pentru Agronomia, respectiv, Nagy (2) și Peter. Au arbitrat bine Fl. Gubernu și C. Sgîncă.

Fr. SZEKEDI — coresp.

Precizia la coș, o condiție esențială a baschetului. Exersează Ileana Gugiu, Clara Szabo și Liliana Rădulescu
Foto : N. DRAGOȘ

FINAL DE SEZON PENTRU REPREZENTATIVA FEMININĂ DE BASCHET

Ieri dimineață, în sala Floreasca, întrunire a lotului reprezentativ feminin de baschet în vederea campionatului european ce se va desfășura, în vara anului viitor, în Italia. Prezente : **Ileana Gugiu, Diana Mihalic** (fundași), **Angelica Tita, Mariana Andreescu, Ștefania Giurea** (pivoți), **Clara Szabo, Liliana Rădulescu** (extreme). Absente : **Rodica Goian** (elevă în clasa a XII-a, are de încheiat situația școlară pe primul trimestru), **Ecaterina Savu, Gabriela Ciocan** și **Suzana Szabados** (scutite la antrenamentul de dimineață, deoarece jucaseră, cu o seară înainte, meci în C.C.E.). Scopul întrunirii ni l-au explicat antrenorii lotului, **Sigismund Ferencz** și **Ioan Nicolau**, care conduceau lecția de antrenament :

„Au fost chemate pentru o pregătire comună de cinci zile, jucătoarele de bază ale selecționatei care va participa la campionatul european. În aceste zile, urmărim reamintirea tacticii echipei naționale și testări în compania unor formații. Astă seară, lotul va juca cu I.E.F.S. și va exersa apărarea om la om și atacul împotriva acestei apărări, luni va întîlni echipa de juniori a Școlii sportive nr. 2 și va folosi presingul și „om la om", iar luni va testa atacul împotriva „zonei" ce o va aplica Politehnica. În plus, vor fi trecute unele probe pentru a se constata capacitatea fizică și tehnică după încheierea primei părți a diviziei A și va fi efectuat un examen medical complex, absolut necesar după perioada destul de grea a întrecerilor din campionatul republican. Această perioadă de pregătire încheie anul intermediar dinaintea campionatului european".

„SFERTURILE" CUPELOR EUROPENE LA BASCHET

(Urmare din pag. 1)

Insuccesul dinamoviștilor în fața echipei belgiene, este surprinzător. Într-adevăr, handicapul de 10 puncte era — teoretic — recuperabil, mai cu seamă că însuși antrenorul Dan Niculescu declarase că înfrîngerea s-a datorat în mare măsură arbitrilor. La București s-a văzut, însă, că de fapt Dinamo nu s-a aflat în cea mai bună formă și, mai ales, nu a fost capabilă să-și impună ritmul cuvenit unei dispute de cupă în care avea de refăcut 10 puncte. Mai precis, de la jumătatea primei reprize i-a lăsat pe sportivii belgieni să-și desfășoare acțiunile lente și precise, bazate pe o bună tehnică individuală, pe o strictă respectare a disciplinei de joc, pe o remarcabilă precizie a aruncărilor de la semidistanță și distanță, pe o capacitate superioară de recuperare (singur Gillepsie — 2,06 m — a recuperat 16 mingi, adică atît cît au recuperat toți baschetbaliștii de la Dinamo). În mod normal, dinamoviștii trebuiau să aplice o apărare agresivă care să provoace (și nu să aștepte) greșelile adversarilor, să faciliteze intercepțiile și contraatacurile. Dar nu au făcut acest lucru nu pentru că nu ar fi știut că era singura soluție, ci pentru că — așa credem, cel puțin — nu au avut încredere în propriile posibilități de a efectua presingul pe o durată mai îndelungată. Cînd l-au folosit, în ultimele minute, au egalat și au cîștigat, dar numai la două puncte, ceea ce a echivalat cu o înfrîngere, din care este de dorit să tragă învățămintele necesare. Adică, să aprecieze la valoarea cuvenită pregătirea pentru aplicarea presingului.

TABERELE SPORTIVE ALE VACANȚEI

(Urmare din pag. 1)

Vor fi prezenți studenți și studente din toate centrele universitare, atleți și gimnaști, handbaliști și voleibaliști, scrimeri și fotbaliști, tineri specializați în sporturi nautice etc. Sînt tabere organizate pe diferite intervale, unele pînă la 29 decembrie, altele prelungindu-se și în primele zile ale anului 1974, cu petrecerea Revelionului în atmosfera antrenantă a cabanelor și frumuseților montane.

Separat, studenții merituoși la învățătură și în activitățile obștești vor fi beneficiarii unor locuri în tabere de odihnă organizate cu precădere în stațiuni și orașe de pe Valea Prahovei — Brașov, Sinaia, Predeal, Bușteni, Pîrîul Rece etc. O tabără specială de odihnă pentru studenți va ființa și la Slănicul Moldovei.

Indiferent însă de profilul lor — sportiv sau de odihnă — taberele studențești vor fi dotate cu materiale sportive pentru practicarea, după gusturi și aptitudini a disciplinelor de iarnă (schi, patinaj, săniuș) sau de cabană (șah, tenis de masă etc). Cuvîntul de ordine pentru toată lumea va fi cît mai multă mișcare, cît mai mult timp din această recreație a vacanței în aer liber. Inițiativele beneficiarilor în această direcție, nădăjduim să nu lipsească. Așa cum s-a întîmplat și în anii precedenți...

UN ARGUMENT CARE VA FAVORIZA, ÎNTR-O BUNĂ MĂSURĂ, REUȘITA VIEȚII DE TABĂRĂ ...

...îl constituie modul cum au fost selecționați și pregătiți cei care vor conduce activitățile de vacanță, cadrele didactice, în speță profesorii de educație fizică. Este de apreciat, în această privință, prezența printre directorii de tabere școlare ale unor dascăli cu o bogată experiență pedagogică, cum sînt **I. Oprea** (Clăbucet sosire), **C. Iovan** (Sinaia), **Todica Pal** (Vatra Dornei), **I. Nițescu** (Voina-Cîmpulung Muscel), **Doina Bălașa** (Balvanyos), **I. Matei** (Predeal), **I. Puică** (Slănicul Moldovei) etc. O preocupare similară a existat pentru organizatori și în cazul taberelor studențești, unde vom întîlni în calitate de conducători lectori sau asistenți universitari : **Al. Mureșan, D. Hazaparu, Petrache Morun, Nicolae Răducanu, O. Solomonov, C. Zegreanu, D. Răducanu** ș.a. De menționat că toți directorii de tabere au luat parte la un colocviu special organizat de către serviciul de resort al Ministerului Educației și Învățămîntului cu care prilej ei și-au prezentat proiectele de program, intențiile. În perioada care a mai rămas pînă la deschiderea taberelor, directorii vor controla modul cum au fost asigurate condițiile de cazare, dotarea cu materiale sportive, aducînd din timp corective, acolo unde va fi cazul. Există așadar indicii că în toate taberele studenții și elevii se vor bucura de un cadru extrem de propice scopului propus — odihnă activă printr-o varietate de mijloace recreative.

BIROUL DE TURISM PENTRU TINERET VĂ INDEAMNĂ LA EXCURSII ȘI DRUMEȚII !

În completarea acestei avanconici a vacanței de iarnă, dorim să semnalăm faptul că B.T.T., gata întotdeauna să răspundă inițiativelor școlilor și facultăților, și-a propus un larg program de excursii și drumeții pe diferite rute. Numai B.T.T. București oferă în două etape (23—29 decembrie și 3—9 ianuarie) unui număr de 3 000 de elevi și studenți posibilitatea de a-și petrece o parte a vacanței în diverse cabane și vile situate fie pe Valea Prahovei, fie pe Valea Oltului sau a Mureșului. Notăm cu satisfacție cîteva colective de elevi care — prin intermediul organizațiilor U.T.C. — au și definitivat contractele cu B.T.T. : Școala generală nr. 193, Liceele Mihai Viteazu, Gheorghe Șincai, I. L. Caragiale, C. A. Rosetti, Liceul economic nr. 2 etc. Sperăm că pînă la 22 decembrie (dar nu în ultimele zile ale acestui trimestru...) și multe alte colective de elevi și studenți vor urma exemplele semnalate aici.

De precizat, totodată, că B.T.T. organizează și alte acțiuni de vacanță — excursii cu prilejul Revelionului, de sfîrșit de săptămînă, pentru vizitarea unor obiective turistice, cu teme aplicative, în vederea pregătirii pentru finalele „Săniuței de argint". Prin urmare, acțiuni după gusturi și preferințe, pentru toate vîrstele.

★

Dorim să credem că suitei de activități sportive ale vacanței de iarnă i se vor asocia și alte acțiuni și inițiative locale, organizate în fiecare județ, în cadrul școlilor cu precădere, avînd drept obiectiv atragerea cît mai multor copii în aer liber, la schi și săniuș, la patinaj. Pentru elevii din Capitală, amintim că la stadionul Tineretului va funcționa un patinoar special amenajat pe care participanții vor avea acces gratuit. Asemenea inițiative vor fi prezente, firește și în alte orașe, în ideea sănătoasă ca tineretul studios să profite cît mai mult de zilele de vacanță, să-și reîmprospăteze forțele prin exercițiu fizic, să-și facă din sport un prieten cît mai apropiat..

Vacanța de iarnă va fi punctată și de două mari acțiuni sportive rezervate pionierilor. Ele sînt organizate în întîmpinarea celei de a 25-a aniversări a organizației pionierilor din România. Astfel la **Miercurea Ciuc** — între 26 și 29 decembrie — se vor întrece la judo, hochei și patinaj (artistic și de viteză) peste 350 copii din 11 județe. În același interval, la Sibiu își vor desemna pe cel mai bun șahist, 60 de „cravate roșii" din 12 județe.

LOTO — PRONOSPORT

AUTOTURISME DACIA 1300, EXCURSII ÎN TURCIA ȘI BANI LA TRAGEREA SPECIALĂ LOTO DIN 11 DECEMBRIE 1973

În toate agențiile se găsesc de vînzare bilete pentru tragerea specială Loto din 11 decembrie a. c., tragere care a stîrnit un viu interes datorită premiilor pe care le acordă. Se atribuie : autoturisme DACIA 1300, cîștiguri fixe de 50 000 lei, 10 000 lei, 2 000 lei etc. premii de valoare variabilă, precum și excursii în TURCIA — cu autocarul — cu o durată de circa 8 zile.

Pentru stabilirea numerelor cîștigătoare se vor efectua 6 extrageri, în 3 faze. În total vor fi extrase 42 de numere. Se vor atribui 24 categorii de premii.

Participarea se face pe bilete de 2, 5 și 15 lei varianta, cu mențiunea că variantele de 15 lei dau dreptul de participare la toate extragerile. Se mai poate participa pe variante combinate sau combinații „cap de pod" calculate la 5 și 15 lei varianta simplă componentă. Procurați-vă din vreme biletele !

● Mîine se dispută ultima etapă a turului campionatului diviziilor A și B din țara noastră și în același timp este ultima duminică din acest an în care se organizează concursuri duble la Pronosport. Aceste concursuri se vor desfășura separat și în paralel pe programe diferite (I și II) pe baza actualei formule fiind alcătuite astfel : programul I cu meciuri din ultima etapă a turului campionatului nostru A și B iar programul II cu meciuri din campionatul diviziilor A și B din Italia.

NUMERELE EXTRASE LA TRAGEREA LOTO DIN 7 DECEMBRIE 1973

Fond general de premii : 824 905 lei.
EXTRAGEREA I : 7 33 32 15 11 25 60 8 79
EXTRAGEREA a II-a : 31 1 20 35 67 14 70 2 22

Plata premiilor va începe în Capitală de la 15 decembrie 1973 pînă la 7 februarie 1974; în țară de la 19 decembrie 1973 pînă la 7 februarie 1974 inclusiv.

Rubrică redactată de LOTO — PRONOSPORT

Unde mergem ?

SÎMBĂTĂ

POPICE : **Arena Voința**, de la ora 16: Voința București — Laromet București, partidă în cadrul campionatului feminin, divizia A.

SCRIMĂ : **Sala Floreasca I**, de la ora 8 : ultima etapă a campionatului diviziei B.

TENIS DE MASĂ. **Sala Spartac**, de la ora 18: Voința București — Politehnica București (f), meci în cadrul campionatului Diviziei A.

TIR : **Poligonul Dinamo**, de la ora 9: întreceri la arme cu aer comprimat ; campionatul Capitalei și concurs de selecție pentru C.E.

VOLEI : **Sala Progresul**, de la ora 17 : Progresul — Flacăra roșie (f. B), I.T.B. — Universitatea Timișoara (f. A) ; **sala Giulești**, ora 17 : Medicina — Confecția (m. B).

DUMINICĂ

BOX : **Casa de cultură a tineretului — sect. IV** (Str. Turturele): finala „Memorialului Mielu Doculescu".

FOTBAL : **Stadionul Giulești**, ora 12: Rapid — Politehnica Iași (tineret-rezerve) ; ora 14: **Rapid — Politehnica Iași** (Divizia A) ; **Stadionul Republicii**, ora 11.30: Sportul studențesc — Steagul roșu (Divizia A) ; **Stadionul Politehnica**, ora 10: Sportul studențesc — St. roșu (tineret-rezerve) ; **Teren Autobuzul**, ora 11: Autobuzul — Tractorul Brașov (Divizia B).

HANDBAL : **Sala Floreasca**, de la ora 15.30, jocuri în cadrul „Cupei 30 Decembrie" (juniloare) ; **Sala Constructorul**, de la ora 16, jocuri în cadrul „Cupei Municipiului București" (juniori, etapa a II-a).

TENIS DE MASĂ. **Sala Progresul**, de la ora 9: Progresul București — Locomotiva București (m) ; de la ora 11,30: Progresul București — Spartac București (f) — meciuri în cadrul campionatului Diviziei A.

TIR : **Poligonul Dinamo**, de la ora 8.30: întreceri la arme cu aer comprimat : campionatul Capitalei și concurs de selecție pentru C.E. de sală.

VOLEI : **Sala Constructorul**, de la ora 9: Constructorul — Farul Constanța (f. A), Viitorul — Universitatea (f. B) ; **sala Giulești**, de la ora 9: Rapid — Medicina București (f. A), Electra — Farul Constanța (m. B), I.E.F.S. — C.S.M. Sibiu (f. A).

fotbal

DIVIZIA A
ULTIMUL ACT AL STAGIUNII DE TOAMNĂ

CLASAMENTUL ÎNAINTEA ETAPEI DE MÎINE

1. UNIV. CRAIOVA	16	10	3	3	32—17	23
2. F. C. CONSTANȚA	16	9	2	5	29—16	20
3. STEAUA	16	8	3	5	21—15	19
4. DINAMO	16	8	3	5	22—18	19
5. C.S.M. REȘIȚA	16	6	6	4	25—19	18
6. STEAGUL ROȘU	16	7	3	6	18—13	17
7. POLI. TIMIȘOARA	16	6	5	5	17—15	17
8. F. C. ARGEȘ	16	7	3	6	25—26	17
9. U. T. A.	16	7	2	7	17—20	16
10. A.S.A. TG. MUREȘ	16	7	2	7	21—30	16
11. JIUL	16	6	3	7	19—16	15
12. „U" CLUJ	16	6	3	7	13—14	15
13. POLITEHNICA IAȘI	16	7	1	8	17—21	15
14. SPORTUL STUDENȚESC	16	6	1	9	21—21	13
15. PETROLUL	16	5	3	8	15—21	13
16. C.F.R. CLUJ	16	5	3	8	18—29	13
17. RAPID	16	4	4	8	14—22	12
18. SPORT CLUB BACĂU	16	4	2	10	18—29	10

UNIVERSITATEA CRAIOVA (1) — PETROLUL (15)

● ULTIMELE REZULTATE DIRECTE : 1970/1971 : 1—1 și 1—3 ; 1971/1972 : 3—0 și 1—1 ; 1972/1973 : 0—0 și 2—2.

● Judecînd după poziția în clasament a celor două echipe, partida de mîine de la Craiova indică drept net favorită formația gazdă, care și-a asigurat, de altfel, titlul de campioană neoficială de toamnă. **STUDENȚII CRAIOVENI** nu consideră, însă, meciul dinainte jucat. De aceea și pregătirile lor au purtat în această săptămînă amprenta seriozității maxime. Antrenorul C. Cernăianu continuă să aibă unele probleme în alcătuirea echipei, întrucît Velea și Oblemenco rămîn mai departe indisponibili, iar folosirea lui Bălan este încă incertă. Vor juca în schimb Niculescu și Niță a căror suspendare a expirat.

La **PETROLUL** ultilizarea lui Ciupitu și Angelescu este sub semnul întrebării. Ploieștenii, neînvinși de trei etape, speră, în ciuda handicapului terenului și a unor dificultăți de alcătuire a formației, într-o comportare meritorie.

● **ARBITRUL PARTIDEI : Grigore Bîrsan** (Galați).

U. T. A. (9) — POLITEHNICA TIMIȘOARA (7)

● ULTIMELE REZULTATE DIRECTE : Cele două formații nu s-au mai întîlnit din ediția 1963/64.

● Este, într-un fel, o premieră întrecerea de mîine de pe stadionul arădean. Dar care are frumoase tradiții în meciurile de odinioară dintre reprezentanta orașului de pe Mureș, cu **Petschowski, Mercea, Reinhardt, Băcuț I** etc. în formație și echipele de pe Bega (C.F.R. sau Poli) alineindu-i pe **I. Covaci, Ritter, Bădeanțu, Franciscovici, Boroș, A. Rădulescu, Marcu** etc. în „distribuțiile" lor. E un moment propice pentru reînnodarea acestei rivalități care a făcut epocă în fotbalul nostru : și elevii lui **Jurcă** și cei ai lui **Ion Ionescu** manifestă o bună dispoziție de joc, rezultatele ultimelor etape, rod al unor evidente creșteri de randament. „Cortina" campionatului poate cădea — la Arad — peste un meci al frumoaselor aduceri aminte. Nu se anunță modificări în formațiile aliniate în jocurile de cupă de miercuri.

● **ARBITRUL PARTIDEI : A. Pîrvu** (București).

RAPID (17) — POLITEHNICA IAȘI (13)

● ULTIMELE REZULTATE DIRECTE : 1970/1971 : 2—1 și 0—0 ; 1971/1972 : 1—0 și 2—2 ; în ediția 1972/1973, Politehnica Iași a activat în Divizia B.

● Dornici să încheie sezonul cu o victorie care să-i mai îndepărteze de zona lanternei, **FEROVIARII BUCUREȘTENI** s-au pregătit intens în tot cursul săptămînii. Ultimul antrenament ei l-au efectuat ieri dimineață, sub conducerea tehnică a antrenorilor Macri și Beiizna. „11"-le care va păși mîine pe gazonul de la Giulești va fi cunoscut în ședința tehnică dinaintea partidei.

Elevii lui Oană s-au pregătit și ei cu maximă atenție în vederea jocului cu Rapid. Miercuri, Politehnica Iași a susținut un meci de verificare în compania echipei de tineret. Toți componenții formației sînt apți de joc, așa încît, după toate probabilitățile, pentru partida de mîine va fi aliniată echipa utilizată duminica trecută și care a învins, la scor, pe **A.S. Armata** Tg. Mureș.

Ieri dimineață, **POLITEHNICA IAȘI** a susținut ultimul antrenament, după care a plecat la gară, unde s-a „îmbarcat" în acceleratul de București.

● **ARBITRUL PARTIDEI : I. Cîmpeanu** (Cluj).

SPORTUL STUD. (14) — STEAGUL ROȘU (6)

● ULTIMELE REZULTATE DIRECTE : 1972/1973 : 0—0 și 1—1.

● Întîlnirea dintre aceste echipe prezintă un interes deosebit, în primul rînd pentru **FORMAȚIA BUCUREȘTEANĂ**. În ultima vreme, ea a avut o comportare slabă în campionat, de la 11 noiembrie (etapa a XIII-a) nereușind să mai cîștige nici un joc : 0—2 la Tg. Mureș, 1—2 cu Petrolul, 0—2 la Reșița, Miercuri, în meciul de cupă de la Drobeta Tr. Severin, studenții au pierdut din nou, 1—2 cu U.T.A. ! În aceste condiții, ale unei sensibile „alunecări" în clasament, este firesc ca elevii lui **Angelo Niculescu** să se gîndească numai la victorie în meciul de mîine. În ce privește formația, bucureștenii pot beneficia mîine de serviciile lui **Leșeanu**.

„STEGARII", după două victorii consecutive, în care au arătat o remarcabilă eficacitate (3—0 cu „U" Cluj, 3—1 cu S.C. Bacău), vin încrezători în Capitală, unde au realizat mereu jocuri bune. Din formația lor va lipsi **Jenei**, suspendat pentru al 3-lea cartonaș galben.

● **ARBITRUL PARTIDEI : Nicolae Rainea** (Bîrlad).

A.S.A. TG. MUREȘ (10) — C.S.M. REȘIȚA (5)

● ULTIMELE REZULTATE DIRECTE : 1970/1971 și 1971/1972 : C.S.M. Reșița în divizia secundă ; 1972/1973 : 2—0 și 0—2.

● În vederea acestui meci, de încheiere a sezonului fotbalistic, ambele echipe au continuat pregătirile, efectuînd, joi și vineri antrenamente de menținere a condiției fizice și de adaptare la condițiile impuse de timpul nefavorabil. După meciul (pierdut) de Cupă, susținut în compania echipei studențești timișorene, **C.S.M. REȘIȚA** a rămas la Deva, unde s-a pregătit în continuare cu conștiinciozitate. Vineri, reșițenii au plecat cu autocarul la Tg. Mureș. În afară de Florea, care este indisponibil, suferind o întindere de ligamente, nu se anunță modificări în formația de bază.

A.S.A. dorește să încheie turul campionatului cu un nou succes și, pentru asta, s-a pregătit în consecință. La Tg. Mureș a nins destul de mult zilele acestea, dar terenul — curățat de zăpadă — se prezintă în cele mai bune condiții de joc.

● **ARBITRUL PARTIDEI : Nicolae Cursaru** (Ploiești).

RAPID (17) — POLITEHNICA IAȘI (13)

● ULTIMELE REZULTATE DIRECTE : 1970/1971 : 2—1 și 0—0 ; 1971/1972 : 1—0 și 2—2 ; în ediția 1972/1973, Politehnica Iași a activat în Divizia B.

● Dornici să încheie sezonul cu o victorie care să-i mai îndepărteze de zona lanternei, **FEROVIARII BUCUREȘTENI** s-au pregătit intens în tot cursul săptămînii. Ultimul antrenament ei l-au efectuat ieri dimineață, sub conducerea tehnică a antrenorilor Macri și Beiizna. „11"-le care va păși mîine pe gazonul de la Giulești va fi cunoscut în ședința tehnică dinaintea partidei.

Elevii lui Oană s-au pregătit și ei cu maximă atenție în vederea jocului cu Rapid. Miercuri, Politehnica Iași a susținut un meci de verificare în compania echipei de tineret. Toți componenții formației sînt apți de joc, așa încît, după toate probabilitățile, pentru partida de mîine va fi aliniată echipa utilizată duminica trecută și care a învins, la scor, pe **A.S. Armata** Tg. Mureș.

Ieri dimineață, **POLITEHNICA IAȘI** a susținut ultimul antrenament, după care a plecat la gară, unde s-a „îmbarcat" în acceleratul de București.

● **ARBITRUL PARTIDEI : I. Cîmpeanu** (Cluj).

SPORTUL STUD. (14) — STEAGUL ROȘU (6)

● ULTIMELE REZULTATE DIRECTE : 1972/1973 : 0—0 și 1—1.

● Întîlnirea dintre aceste echipe prezintă un interes deosebit, în primul rînd pentru **FORMAȚIA BUCUREȘTEANĂ**. În ultima vreme, ea a avut o comportare slabă în campionat, de la 11 noiembrie (etapa a XIII-a) nereușind să mai cîștige nici un joc : 0—2 la Tg. Mureș, 1—2 cu Petrolul, 0—2 la Reșița, Miercuri, în meciul de cupă de la Drobeta Tr. Severin, studenții au pierdut din nou, 1—2 cu U.T.A. ! În aceste condiții, ale unei sensibile „alunecări" în clasament, este firesc ca elevii lui **Angelo Niculescu** să se gîndească numai la victorie în meciul de mîine. În ce privește formația, bucureștenii pot beneficia mîine de serviciile lui **Leșeanu**.

„STEGARII", după două victorii consecutive, în care au arătat o remarcabilă eficacitate (3—0 cu „U" Cluj, 3—1 cu S.C. Bacău), vin încrezători în Capitală, unde au realizat mereu jocuri bune. Din formația lor va lipsi **Jenei**, suspendat pentru al 3-lea cartonaș galben.

● **ARBITRUL PARTIDEI : Nicolae Rainea** (Bîrlad).

A.S.A. TG. MUREȘ (10) — C.S.M. REȘIȚA (5)

● ULTIMELE REZULTATE DIRECTE : 1970/1971 și 1971/1972 : C.S.M. Reșița în divizia secundă ; 1972/1973 : 2—0 și 0—2.

● În vederea acestui meci, de încheiere a sezonului fotbalistic, ambele echipe au continuat pregătirile, efectuînd, joi și vineri antrenamente de menținere a condiției fizice și de adaptare la condițiile impuse de timpul nefavorabil. După meciul (pierdut) de Cupă, susținut în compania echipei studențești timișorene, **C.S.M. REȘIȚA** a rămas la Deva, unde s-a pregătit în continuare cu conștiinciozitate. Vineri, reșițenii au plecat cu autocarul la Tg. Mureș. În afară de Florea, care este indisponibil, suferind o întindere de ligamente, nu se anunță modificări în formația de bază.

A.S.A. dorește să încheie turul campionatului cu un nou succes și, pentru asta, s-a pregătit în consecință. La Tg. Mureș a nins destul de mult zilele acestea, dar terenul — curățat de zăpadă — se prezintă în cele mai bune condiții de joc.

● **ARBITRUL PARTIDEI : Nicolae Cursaru** (Ploiești).

IMPERATIVUL ETAPEI

O DESPĂRȚIRE PE CARE S-O REGRETĂM

Sezonul cel mai lung din activitatea fotbalului nostru se termină cu jocurile de mîine ale Diviziei A. Lunga solicitare a jucătorilor, antrenorilor și arbitrilor, a conducătorilor de cluburi și a armatei de iubitori ai fotbalului are un final în condiții care verifică pentru unii resursele, de toate ordinele, spre a sfîrși în condiții demne de un prim campionat cursa începută în august, iar pentru alții capacitatea de a face față dificultăților ivite în aceste zile de iarnă în plin sau a demonstra marea iubire pentru acest sport.

Fotbalul românesc resimțea nevoia unui program intens și de mai lungă durată, una dintre condițiile primordiale ale rămînerii în vecinătatea echipelor de mare performanță. Sezonul peste care va cădea cortina mîine a căutat să împlinească acest deziderat. Cît s-a cîștigat de pe urma acestei prelungiri a activității e greu de spus acum și aici. Au existat destule semne rele, au fost multe ocazii în care valoarea jocului a coborît alarmant, dar ne-am întîlnit și cu momente mai reconfortante, unele dintre ele înregistrate chiar în ultimele runde ale stagiunii, chiar în partidele în care formațiile de A au evoluat pe terenuri înghețate, acoperite cu zăpadă sau desfundate.

Suprafețele pe care se va juca astăzi vor prezenta mai departe obstacolele penultimei etape sau ale optimilor de cupă, învinse — cum spuneam — în unele cazuri. Imperativul ultimei întîlniri a campionatului, pe 1973, cu publicul cel mai credincios al său, nu poate fi altul decît reeditarea partidelor reușite, pentru echipele remarcate în precedentele apariții, și de atingerea acestei cote pentru echipele care au deziluzionat. E un ultim efort care se pretinde și poate că această din urmă concentrare de voințe și de forțe a stagiunii va avea rezultatele pe care le așteptăm. Impresia cea din urmă rămîne și cea mai vie în mințile și inimile noastre, așa că — pentru asigurarea cotei de simpatie și interes față de campionatul care se reia în zilele lui martie 1974 — aparițiile de mîine au mare însemnătate și sub acest aspect pur emoțional.

Așteptăm deci un „la revedere, campionat !" spectaculos și dinamic, sportiv și antrenant, pe care să-l evocăm cu plăcere în serile iernii și pauzei care urmează.

Eftimie IONESCU

F. C. ARGEȘ (8) — DINAMO (4)

● ULTIMELE REZULTATE DIRECTE : 1970/1971 : 1—1 și 0—1 ; 1971/1972 : 3—2 și 3—2 ; 1972/1973 : 1—3 și 1—0.

● Iată o partidă care întotdeauna a pasionat, indiferent de poziția în clasament a celor două adversare. Probabil că la fel va fi și mîine. Afectați de eliminarea din „Cupa României", **PITEȘTENII** s-au pregătit joi și vineri cu mult sîrg. La comenzile antrenorului Ștefan Coidum au răspuns toți jucătorii. Și **DINAMO** se prezintă cu efectivul complet al ultimelor etape. Asta, dacă facem abstracție de absența lui Radu Nunweiller, care nu va mai apărea în formația sa decît la primăvară. Antrenorii Ion Nunweiller și Gheorghe Timar s-au ocupat în cursul săptămînii, în special de randamentul atacului, compartiment care nu a mai dat satisfacție.

● **ARBITRUL PARTIDEI : Mircea Rotaru** (Iași).

S. C. BACĂU (18) — STEAUA (3)

● ULTIMELE REZULTATE DIRECTE : 1970/71: 0—2 și 2—4; 1971/72: 1—0 și 1—2; 1972/73 : 2—2 și 0—1.

● După numai patru zile de la partida lor directă din „optimile" Cupei României (în care, după cum se știe, victoria a revenit echipei bucureștene cu 3—1), **SPORT CLUB BACĂU** și **STEAUA** se întîlnesc din nou, de astă dată în campionat. Dată fiind poziția precară în clasament a formației locale, această partidă se anunță a fi mai disputată, mai echilibrată și deschisă oricărui rezultat. În „unsprezecele" pe care îl va alinia echipa băcăuană își va face reintrarea portarul **Ghiță**, care a efectuat suspendarea sa pe o etapă nejucînd în meciul de la Galați. Din tabăra bucureștenilor, care au făcut ieri după-amiază deplasarea la Bacău, se anunță că **Dumitru** are o ușoară întindere, dar că este, totuși, posibilă recuperarea lui pînă la meciul de mîine.

● **ARBITRUL PARTIDEI : C. Ghiță** (Brașov).

UNIV. CLUJ (12) — F. C. CONSTANȚA (2)

● ULTIMELE REZULTATE DIRECTE : 1970/1971 : 3—2 și 0—2 ; 1971/1972 : 3—0 și 1—0 ; 1972/1973 : 1—0 și 0—4.

● La Cluj se joacă unul dintre cele mai atractive meciuri ale ultimei etape. Deși a trecut greu de Oltul Sf. Gheorghe în Cupa României, „U" pornește, totuși, favorită în confruntarea sa cu viceliderul campionatului. Rezultatele anterioare, terenul propriu și marea dorință a „șepcilor roșii" de a avea o vacanță liniștită vor cîntări mult în balanța disputei. Jucînd miercuri în Cupă, studenții au acordat multă atenție reîmprospătării forțelor pentru ultimul examen al turului. Nu există indisponibilități în tabăra clujeană.

CONSTANȚENII s-au pregătit acasă, efectuînd obișnuitul ciclu săptămînal. Antrenorii Avram și Hașoti, neavînd probleme de formație, probabil că mîine vor trimite în teren aceleași echipe cu care au abordat ultimele meciuri oficiale.

● **ARBITRUL PARTIDEI : O. Anderco** (Satu Mare).

JIUL (11) — C. F. R. CLUJ (16)

● ULTIMELE REZULTATE DIRECTE : 1970/71 : 2—0 și 0—0 ; 1971/72 : 1—0 și 2—1 ; 1972/73 : 2—0 și 1—3.

● După meciul de Cupă, cu Petrolul, jucătorii echipei **JIUL** s-au reîntors, joi seara, la Petroșani. Ieri au efectuat un antrenament de revenire, ceva mai ușor, cu care au încheiat ciclul de pregătire al unei săptămîni grele și obositoare. Toți jucătorii sînt apți de joc. **FEROVIARII CLUJENI** s-au pregătit intens, susținînd antrenamente zilnice. Joi, au jucat la două porți, cu formația de tineret-rezerve. Scor 8—2. Verva atacului îi dă speranțe antrenorului C. Rădulescu, într-o comportare bună la Petroșani. Cu toate că a pierdut meciul cu U.T.A. formația nu va fi modificată.

● **ARBITRUL PARTIDEI : V. Pădureanu** (București).

PE MICUL ECRAN

Duminică, la Pitești, în cadrul etapei a XVIII-a a Diviziei A se dispută meciul F. C. ARGEȘ — DINAMO. Partida va fi televizată în direct, de la ora 14.

CAMPIONATUL REPUBLICAN DE JUNIORI

SERIA A VII-a: OLTUL SF. GHEORGHE — UN „11" OMOGEN, AMBIȚIOS, TENACE...

● 48 AVERTIZAȚI, 14 ELIMINAȚI ȘI BANDEROLE NEONORATE !

Iată o serie a campionatului în care surprizele s-au ținut lanț ! O serie în care joacă cinci echipe din Brașov, toate cu veleități, fără însă ca vreuna din ele să reușească o comportare pe măsura posibilităților lor reale. **Alexandru Muta**, inimosul profesor al Școlii sportive din Brașov — zece ani la rînd formație fruntașă în campionat — ne spunea, la recenta consfătuire, de la București, cu antrenorii centrelor de copii și juniori și profesorii de la secțiile de fotbal din școli, că „în seria a VII-a, conturile nu-s deloc încheiate. Vom încerca, în retur, să jucăm mai bine, pentru a ocupa, în final, o poziție fruntașă". Îi credem pe harnicul profesor brașovean, pentru că întotdeauna afirmațiile sale au avut acoperire în fapte. Dar, pînă atunci, adică pînă la momentul revenirii „Brașovului" pe locul mult rîvnit, să dăm „Cezarului" onorurile ce i se cuvin. **Oltul Sf. Gheorghe** — liderul seriei a VII ? Era greu de prevăzut la începutul campionatului. Și totuși... Antrenorul **Alexandru Domokos** ne-a prezentat „11"-le surpriză :

Eugen Ilieș — Csaba Santa, Lajos Kadar, Nicolae Mandea, Zoltan Bojer — Deneș Rusza, Iosif Koracsony — Vilmoș Meszeș, Gyula Veresz, Deneș Sebestyen, Deneș Santa (Ferenc Fejer). Au mai jucat Fezel Fagarassy, Alexandru Onuș și Csaba Szasz. „Avem o formație tenace, care etalează un joc tehnic, colectiv. Punctele ei forte sînt apărarea și linia de mijloc. Rusza și Koracsony constituie, cred eu, un cuplu de mare perspectivă" — subliniază antrenorul **Domokos**.

Așadar, prima mare surpriză a seriei — **Oltul** ! O surpriză plăcută, desigur. A doua, însă, de cu totul altă factură, o constituie un record pe care n-am fi vrut să-l mai întîlnim niciodată în campionatul juniorilor : numărul, inadmisibil de mare, al jucătorilor sancționați pentru încălcarea normelor sportivității ! De 48 de ori arbitrii au avertizat jucători, cu cartonașul galben, pentru intrări periculoase, vociferări, proteste, iă jucători au fost trimiși în vestiare pentru fovirii intenționate, pălmuiri, insulte grosolane ! M. Dicoi, M. Munteanu, V. Tarcea (C.S.M. Sibiu), C. Mitru (Șoimii), de două ori, N. Țepuș, S. Lup (Șc. sp. Sibiu), N. Zaharia, N. Sandu, Fl. Neagu (Șc. sp. Brașovia), T. Pasca (Tractorul) etc. au primit, în total, 40 de etape suspendare ! Dar, ceea ce uimește pur și simplu, este faptul că, printre jucătorii care au dat mult de furcă arbitrilor s-au numărat și purtătorii banderolei de căpitan de echipă !? I. Popa (Nitramonia), V. Davidoiu (Steagul roșu), I. Stoica (Șc. sp. Miercurea Ciuc), și, indeosebi, G. Widman (Șoimii Sibiu) și D. Drimbăreanu (Șc. sp. Sibiu) au fost avertizați sau eliminați din cauza indisciplinei pe teren. Ultimii doi se pot... lăuda cu cîte trei cartonașe galbene, iar Widman și cu o eliminare, soldată doar cu o mustrare din partea comisiei de disciplină ! Oare, ce fel de căpitani de echipă sînt acești jucători ? Și de ce continuă să fie învestiți cu acea banderolă, din moment ce tocmai ei sînt capul răutăților ? Dar, în fond, nu Widman și Drimbăreanu, nu Lup și Mitru, nu Tarcea și Zaharia sînt principalii vinovați. Vinovați sînt, în primul rînd (o spunem încă o dată), antrenorii și profesorii respectivelor echipe, asociațiile și școlile din care fac parte acești jucători. De ce ? Iată o întrebare la al cărui răspuns — conștient — ar trebui să gîndească, pînă la primăvară, cei vizați.

Laurențiu DUMITRESCU

1. Oltul Sf. Gheorghe	13	9	1	3	26—13	19
2. St. roșu Brașov	13	8	2	3	33—17	18
3. Șoimii Sibiu	13	8	0

SPORTUL ÎN LUME

ASTĂZI, ÎN 4 ORAȘE DIN IUGOSLAVIA

START ÎN CEA DE A V-a EDIȚIE A CAMPIONATULUI MONDIAL DE HANDBAL FEMININ

● La Zavidovici : România — Japonia (ora 19)

ZAVIDOVICI, 7 (prin telefon, de la trimisul nostru).

Mîine (n.r. astăzi), în patru orașe din Iugoslavia (**Sarajevo, Zavidovici, Sibenik** și **Varazdin**), se dă startul în turneul final al celui de al V-lea campionat mondial de handbal feminin. La ora la care transmit, 12 formații (**Ungaria, Cehoslovacia, R.F. Germania, România, Japonia, Norvegia, R.D. Germană, U.R.S.S., Polonia, Iugoslavia, Olanda** și **Danemarca**) se află în „blocstarturi", așteptînd cu nerăbdare începerea confruntărilor. Sînt aici cîștigătoarele ediților anterioare ale C.M. (CEHOSLOVACIA, ROMÂNIA, UNGARIA și R.D. GERMANĂ), echipe ce intră în focul disputelor cu gîndul reeditării victoriilor, precum și alte numeroase reprezentative care rîvnesc de multă vreme la medaliile de aur, la titlurile de campioane mondiale (**Iugoslavia, U.R.S.S., Danemarca** ș.a.). Și mai sînt, aici, echipe hotărîte (și pregătite...) să producă surprize. Să lăsăm însă primele dispute să ne lămurească asupra potențialului real al celor 12 selecționate și să poposim în tabăra handbaliștelor noastre.

PROGRAMUL DE AZI AL C.M.

ZAVIDOVICI — ora 18 (grupa B) : ROMÂNIA — JAPONIA (arbitri : **Kuesul** și **Vitols** — U.R.S.S.) ;

SARAJEVO — ora 18,30 (grupa A) : UNGARIA — CEHOSLOVACIA (arbitri : **Ovdal** și **Rodil** — Danemarca) ;

SIBENIK — ora 19 (grupa C) : R.D. GERMANĂ — U.R.S.S. (arbitri : **Carlsson** și **Olsson** — Suedia) ;

VARAZDIN — ora 19 (grupa D) : IUGOSLAVIA — OLANDA (arbitri : **Reichel** și **Tetens** — R.F. Germania).

Plecate miercuri la prînz din București, cele 16 sportive, însoțite de antrenorii **Constantin Popescu** și **Dan Bălășescu**, au sosit la Zavidovici joi seara. Ele au făcut un prim antrenament în sala de sport în care sînt programate jocurile C.M. chiar în seara sosirii. La ora cînd efectuez convorbirea telefonică, sportivele noastre sînt din nou la antrenament pentru a se acomoda cu „regupol"-ul (un material sintetic) cu care este acoperită suprafața de joc, cu lumina sălii etc. Și celelalte două formații din grupa B — **Japonia** și **Norvegia** — au sosit la Zavidovici. Adversara noastră de mîine (n.r. astăzi), selecționata Japoniei, a întreprins, înaintea sosirii în Bosnia, un turneu amical în Olanda, Franța și Iugoslavia. Echipa Norvegiei — la rîndul său — a participat la „Turneul țărilor nordice", desfășurat la Riihimäki (Finlanda), unde a jucat cu reprezentativele Islandei, Suediei, Danemarcei și Finlandei.

La capătul celor trei zile de întreceri (8, 9 și 10 decembrie) se vor califica în grupele semifinale primele două clasate. Cine vor fi acestea ? Calculele hîrtiei (ce s-au dovedit de atîtea ori înșelătoare...) ne indică favorite echipele României și Norvegiei. Dar niponele n-au venit aici pentru a se recunoaște dinainte învinse. Ele mizează pe o viteză extraordinară și pe o abilitate ieșită din comun, arme cu care speră să încurce socotelile favoritelor.

În tabăra noastră domnește un optimism realist. Handbalistele din echipa României doresc să-și pună în valoare pregătirea și talentul, să obțină rezultate meritorii. DOINA BĂICOIANU — căpitanul reprezentativei ne spunea :

„Ne-am antrenat cu sîrguință. Echipa a devenit un tot omogen, un colectiv sudat, gata de luptă. Latura psihologică a fost și ea bine pregătită. Am fost de atîtea ori acuzate că am pierdut meciuri nu din lipsă de valoare sau potențial fizico-tehnic, ci din cauza unei mari labilități psihice. De această dată dorim ca moralul ridicat să fie unul dintre atu-urile noastre. Și vrem ca la înapoierea acasă să privim lumea cu fruntea sus : am făcut totul !"

Antrenorul emerit CONSTANTIN POPESCU, deși preocupat de punerea la punct a ultimelor detalii, ni se adresează zîmbind : **„Gata ! De acum vorbele sînt de prisos. Rezultatele vor vorbi cel mai bine despre ceea ce am făcut în pregătire. Un singur lucru aș vrea să-l rețineți : am muncit enorm de mult și am făcut-o pentru a cuceri aici, în Iugoslavia, o medalie poate chiar pe aceea de aur".**

Așadar, de sîmbătă începe lupta, titanica luptă pentru cucerirea celui de al V-lea titlu mondial la handbal feminin. Cei peste 200 de ziariști, crainici de radio și televiziune, fotoreporteri vor asalta — începînd de sîmbătă și pînă la 15 decembrie — sălile pentru a fi martori și a putea relata cu lux de amănunte această încleștare de forțe, pentru a descrie frumusețea unui sport ce s-a impus pe întregul mapamond. Să le așteptăm vestile...

Hristache NAUM

C. M. LA RADIO ȘI LA TELEVIZIUNE

Radio

8 DECEMBRIE : ora 19.15 și ora 19.45, aspecte din meciul România — Japonia ;

10 DECEMBRIE : ora 19.15 și ora 19.45, aspecte din partida România — Norvegia ;

12 DECEMBRIE : ora 20.35, repriza a II-a a primului meci al României în cadrul semifinalei I ;

13 DECEMBRIE : ora 20.35, repriza a II-a a celui de al doilea meci al României în cadrul semifinalei I ;

15 DECEMBRIE : ora 12,35, repriza a II-a a meciului pentru locurile 3—4 ; ora 19.35, repriza a II-a a finalei campionatului mondial.

Televiziune

15 DECEMBRIE : ora 12, transmisia în direct a meciului pentru locurile 3—4 ; ora 22,25, finala campionatului mondial (înregistrare).

PATINATORUL VASILE COROȘ VICTORIOS LA BUDAPESTA

BUDAPESTA, 7 (Agerpres). — Proba masculină de 1 000 m din cadrul concursului internațional de patinaj viteză de la Budapesta a fost cîștigată de **sportivul român Vasile Coroș**, cronometrat în 1 : 31. Pe locurile următoare s-au clasat Tölgyesy (Ungaria) — 1:31,7 și **Dan Lăzărescu (România)** — 1:32.

În cursa de 1 500 m, victoria a revenit maghiarului Martos — 2:16,8, urmat de compatriotul său Takacs — 2:20,9 și **patinatorul român Victor Sotirescu** — 2:23.

Sferturile de finală ale C.C.E. la baschet

În urma rezultatelor meciurilor retur din optimile de finală ale C.C.E., pentru grupele sferturilor de finală ale competiției feminine s-au calificat : **Politehnica București, M.T.K. Budapesta, Slavia Praga, Clermont Ferrand (Franța), Maritza Plovdiv, Standa Milano** și **L.K.S. Lodz. Daugava Riga**, cîștigătoarea ediției precedente, era calificată direct pentru „sferturi".

La băieți, se cunosc următoarele echipe calificate : **Racing Ford Anvers, Real Madrid, Maccabi Tel Aviv, Akademik Sofia, Radnicki Belgrad** și **Ignis Varese** (ultima fiind cîștigătoarea ediției trecute).

Tragerea la sorți pentru formarea grupelor sferturilor de finală va avea loc (și pentru formațiile masculine și pentru cele feminine) în ziua de 10 decembrie, la München.

Rezultate din „optimi" : **FEMININ : M.T.K. Budapesta** — B. S. Luxemburg 106—47, **Standa Milano** — D.B.C. Alost (Belgia) 76—46, **L.K.S. Lodz** — Ignis Mataro 96—55 ; **MASCULIN : Real Madrid** — U.S.C. Heidelberg 120—48, **Maccabi Tel Aviv** — Aerdenhout (Olanda) 90—71, Dukla Olomouc — **Akademik Sofia** 90—80.

„TURNEUL CAMPIONILOR" TENISULUI ÎNAINTEA SEMIFINALELOR

NĂSTASE L-A ÎNVINS PE NEWCOMBE CU 2-0 ȘI OCUPĂ PRIMUL LOC ÎN GRUPĂ !

CLASAMENTUL GRUPELOR PRELIMINARE

Grupa 1	Grupa 2
1. NĂSTASE 2 v	1. OKKER 3 v
2. NEWCOMBE 2 v	2. CONNORS 2 v
3. KODES 1 v	3. SMITH 1 v
4. GORMAN 1 v	4. ORANTES 0 v

NEW YORK, 7 (Agerpres). — Ultima zi a preliminariilor „Turneului campionilor" la tenis, competiție care reunește în aceste zile, la Boston, pe primii opt clasați în Marele Premiu-F.I.L.T., a fost dominată de partida dintre jucătorul român **Ilie Năstase** și australianul **John Newcombe**, ambii aspiranți la titlul de cel mai bun jucător din lume al anului 1973. La capătul unei partide de un excelent nivel tehnic, în care, potrivit corespondentului agenției U.P.I., Ilie Năstase i-a oferit adversarului său, **„o veritabilă lecție de tenis"**, campionul român a terminat învingător în două seturi : 7—5, 6—3. Soarta meciului a fost decisă în primul set, la scorul de 5—5 (30—30), pe serviciul lui Newcombe. În această situație, Năstase a preluat conducerea în urma unui impecabil passing-shot trimis în colțul terenului. Apoi, australianul a ratat serviciul și scorul a devenit 6—5 pentru Năstase. În ghemul următor, tenismanul român a servit, precis, adjudecîndu-și setul printr-un „as" impecabil. În setul doi, forța de joc a australianului a scăzut în mod vizibil, în timp ce Ilie Năstase a reușit o serie de mingi de mare efect, culegînd aplauzele celor peste 5 000 de spectatori prezenți în tribunele de la „Hynes-auditorium".

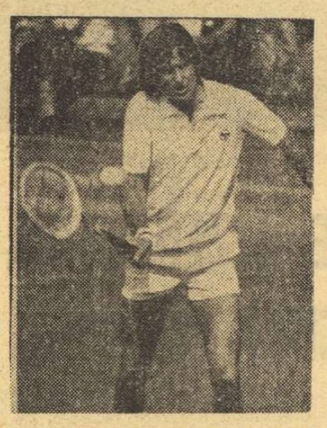

ILIE NĂSTASE și JAN KODES *învingători în ultima zi a preliminariilor*

Referindu-se la această partidă, corespondentul agenției France Presse relatează : **„Românul și-a plasat mingile în colțurile terenului advers cu o precizie de metronom"**, iar în comentariul agenției Associated Press se subliniază faptul că aceasta este cea de-a treia victorie obținută de campionul român, în cele patru partide disputate cu Newcombe, începînd din anul 1969.

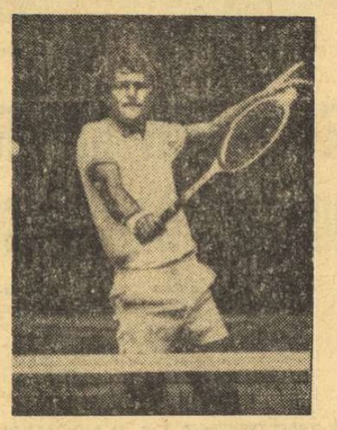

Victoria obținută de Ilie Năstase, oricît de spectaculoasă, nu era suficientă însă pentru calificarea sa. Mai trebuia ca **Jan Kodes** să-l scoată din cursă pe **Tom Gorman.** În caz de egalitate, pe primele locuri în clasamentul grupei, americanul ar fi beneficiat de un set-averaj mai bun. Deși nu mai avea nici o șansă pentru a intra în semifinală, campionul cehoslovac și-a disputat partida cu aceeași sportivitate exemplară recunoscută. După trei seturi de luptă, în care cei doi tenismani au comis, pe rînd, numeroase duble greșeli la serviciu, victoria i-a revenit în final cu 6—3, 3—6, 6—3 lui Jan Kodes. În urma acestui rezultat, din această grupă s-au calificat pentru semifinale Ilie Năstase și John Newcombe, clasați în această ordine pe primele două locuri.

În grupa a II-a, după două înfrîngeri consecutive, **Stan Smith** a reușit prima sa victorie, cîștigînd cu 7—5, 4—6, 6—2 meciul susținut cu **Manuel Orantes.** Într-o partidă lipsită de miză, deoarece ambii jucători aveau asigurată calificarea în semifinale, olandezul **Tom Okker** l-a întrecut cu 7—5, 6—3 pe americanul **Jimmy Connors.** Okker termină singurul neînvins prima parte a competiției.

Astfel, clasamentele grupelor preliminare respectă exact ordinea în Marele Premiu, primii patru clasați fiind prezenți în faza decisivă a turneului. **În semifinale, Ilie Năstase îl va întîlni pe Jimmy Connors, iar John Newcombe va juca împotriva lui Tom Okker.** Partidele încep la 2,45 noaptea (ora Bucureștiului).

AGENȚIA U. P. I. S-A PRONUNȚAT :

ILIE NĂSTASE PRINTRE CEI MAI BUNI SPORTIVI AI ANULUI 1973 !

NEW YORK, 7 (Agerpres). — Tradiționala anchetă a agenției U.P.I. pentru desemnarea celor mai buni 10 sportivi ai anului îl situează pe locul întîi pe automobilistul scoțian **Jackie Stewart**, campion mondial al piloților de formula I. **Singurul jucător de tenis inclus printre primii 10 sportivi ai anului este românul ILIE NĂSTASE.** La feminin, cele mai multe voturi le-a întrunit înotătoarea din R. D. Germană **Cornelia Ender**, multiplă recordmană mondială.

Iată clasamentele stabilite în urma anchetei agenției U.P.I. : **masculin : 1. JACKIE STEWART** (Scoția) — automobilism — 179 puncte ; 2. Dwight Stones (S.U.A.) — atletism — 177 p ; 3. Eddy Merckx (Belgia) — ciclism — 137 p ; 4. Stephen Holland (Australia) — înot — 104 p ; 5. Ben Jipcho (Kenya) — atletism — 100 p ; 6. George Foreman (S.U.A.) — box — 97 p ; 7. Rick Demont (S.U.A.) — înot — 86 p ; 8. Johannes Cruyff (Olanda) — fotbal — 81 p ; 9. Roland Matthes (R. D. Germană) — înot — 76 p ; 10. **Ilie Năstase (România)** — tenis — 51 p ; **feminin : 1. CORNELIA ENDER** (R. D. Germană) — înot — 196 puncte ; 2. Renate Stecher (R. D. Germană) — atletism — 191 p ; 3. Ludmila Turișceva (U.R.S.S.) — gimnastică — 187 p ; 4. Faina Melnik (U.R.S.S.) — atletism — 122 p ; 5. Billie Jean King (S.U.A.) — tenis — 106 p ; 6. Burglinde Pollack (R. D. Germană) — atletism — 59 p ; 7. Nadejda Cijova (U.R.S.S.) — atletism — 51 p ; 8. Novella Calligaris (Italia) — înot — 43 p ; 9. Ann Moore (Anglia) — călărie — 37 p ; 10. Sheila Young (S.U.A.) — patinaj viteză — 32 p.

CANDIDATURA LUI JOAO HAVELANGE LA PREȘEDINȚIA F.I.F.A. A FOST CONFIRMATĂ

RIO DE JANEIRO 7 (Agerpres). — La Rio de Janeiro s-au desfășurat lucrările Congresului Confederației sud-americane de fotbal. Participanții au confirmat candidatura la președinția Federației internaționale de fotbal **(F.I.F.A.)** a lui **Joao Havelange**, președintele Confederației sporturilor din Brazilia. După cum se știe, în cadrul Congresului F.I.F.A., care va avea loc la 11 iunie la Frankfurt pe Main, se va alege noul președinte al acestui for, deoarece anul viitor va expira mandatul actualului președinte, **Stanley Rous** (Anglia).

A doua problemă susceptibilă să aibă repercusiuni internaționale este proiectul organizării unui turneu la care să participe, în afara campioanei Europei și celei a Americii de Sud, și echipele campioane ale altor continente. Acest turneu ar urma să înlocuiască finala „Cupei intercontinentale", pe care și-o disputau pînă acum campioanele Europei și Americii de Sud.

BAUMSTARK ÎNVINGE PE VOKRALOVA

BELGRAD, 7 (Agerpres). — În runda a 5-a a Cupei campioanelor europene la șah, care se desfășoară la Vrnjacka Banja, **maestra română Gertrude Baumstark a obținut o frumoasă victorie, în 25 mutări, la fosta lideră a clasamentului, maestra cehoslovacă Stepanka Vokralova.** În celelalte partide ale rundei s-au înregistrat următoarele rezultate : Ranniku — Lyssi 1—0 ; Timmer — Bräunlin 1—0 ; Kușnir — Angelleri 1—0 ; Veröczi — Pihailici 1—0 ; partida Stadler — Jurczinska s-a întrerupt în poziție complicată. În clasament, pe primul loc a trecut Alla Kușnir (U.R.S.S.) 4½ puncte, urmată de Stepanka Vokralova (Cehoslovacia) și Suzana Veröczi (Ungaria) — 4 puncte, **Gertrude Baumstark (România)** — 3½ puncte (din patru partide), Maia Ranniqu (U.R.S.S.) — 3 puncte, Tereza Stadler (Iugoslavia) — 2 puncte și o partidă întreruptă etc.

din Presa Străină

TEHERANUL ȘI OLIMPIADA

L'EQUIPE

Cu prilejul lucrărilor Federației Jocurilor Asiatice, corespondentul ziarului parizian „L'ÉQUIPE" la Teheran a solicitat și a obținut un interviu cu Șahinșahul Iranului, Mohammad Reza Pahlavi Aryamehr. Extragem cîteva pasaje interesante din acest interviu :

— Ce credeți despre admiterea Chinei la Jocurile Asiatice ?

— Cred că este un lucru foarte normal, care ar fi trebuit săvîrșit mai de mult.

— Teheranul va candida la organizarea Jocurilor Olimpice ?

— Da. Hotărîrea definitivă o vom lua peste două luni.

— Iranul intenționează să accepte toate sporturile ?

— Firește. Yachtingul se poate practica pe marea Caspică, probele de caiac-canoe pe rîurile din nordul țării, canotajul pe apele lacurilor noastre artificiale, la Karadj de pildă, călăria la Teheran împreună cu celelalte sporturi tradiționale. Posedăm deja un mare stadion olimpic. Stadioanele noastre din provincie (Tabriz, Ispahan, Șiraz, Abadan, Meched) vor fi mărite. Nu ne mai lipsește decît un mare velodrom.

— Ar putea fi Jocuri fastuoase ca la München sau Tokio, ori Jocuri mai simple cum se pregătesc la Montreal ?

— Cred că ar putea fi Jocuri simple, în tradiția olimpismului internațional.

BASCHETUL SOVIETIC LA C. M. '74

LES NOUVELLES DE MOSCOU

Sub semnătura comentatorului sportiv A. Ivanov, săptămînalul „LES NOUVELLES DE MOSCOU" publică un articol consacrat campionatului unional de baschet masculin care a început de curînd și care, în primele întîlniri, a scos în evidență forma bună a echipelor T.S.K.A.-Moscova și Spartak-Leningrad. Autorul comentariului folosește acest prilej pentru a analiza situația baschetului sovietic în contextul mondial :

„Trebuie să amintim că baschetbaliștii sovietici au dus o lungă luptă, începînd din 1952, pînă au ajuns să cîștige medalia olimpică de aur la München. Numai că — lucru ciudat — după acest mare succes, echipa a început să dea înapoi. Ea a pierdut o serie de întîlniri amicale disputate peste hotare, a fost întrecută de formația Statelor Unite la Universiada din 1973 și n-a obținut decît locul III în campionatul Europei, desfășurat în Spania, în luna octombrie. A început să se vorbească despre schimbul de generații, despre lipsa unor pivoți ș.a.m.d.

După părerea mea, aceste argumente nu sînt deloc convingătoare. Schimbul de generații se face progresiv, chiar și antrenorii mai puțin calificați țin seama de acest lucru ; tineri de statură înaltă și dornici să joace baschet există destui în țara noastră. Nu, e vorba de altceva : baschetbaliștii au început să devină prea siguri de ei, exigența lor față de pregătirea tehnică și tactică a devenit mai puțin riguroasă. În plus, nu s-a acordat destulă atenție elementelor tinere.

Viitorul campionat mondial va avea loc în 1974, în Porto Rico. Campionii olimpici vor trebui să se arate, acolo, demni de titlul pe care îl dețin. Oricum, pregătirea selecționatei noastre va trebui să fie bine organizată. De altfel, în aprilie, anul viitor, urmează să vină în U.R.S.S. baschetbaliștii americani care vor susține opt meciuri, dintre care două la nivel de selecționate. Apoi, jucătorii sovietici vor face un lung turneu în Iugoslavia. De asemenea, pentru a se putea asigura o mai bună pregătire, campioana și vice-campioana Uniunii Sovietice nu vor participa la competițiile europene. Este necesar ca jucătorii lor să-și menajeze eforturile pentru evenimentul central al anului viitor".

A DISPĂRUT O CELEBRĂ REVISTĂ PE GHEAȚĂ

Sport

Ziarul „SPORT" Zürich anunță și comentează dispariția uneia dintre cele mai cunoscute reviste pe gheață din capitala Austriei, „Wiener Eissrevue". Iată cîteva fragmente din articolul publicat de ziarul elvețian :

„Cunoscuta revistă pe gheață „Wiener Eissrevue", înființată în urmă cu peste 25 de ani, a dat faliment ! Avînd un început glorios, apoi o ascensiune la fel de spectaculoasă, celebra revistă vieneză a devenit, scurt timp după înființare, o trupă de mare succes, spectacolele ei fiind vizionate de zeci și zeci de mii de iubitori ai sportului gheții, atît în orașul de care era legată trup și suflet, cît și în turneele de peste hotare. Declinul a început în 1970, o dată cu trecerea revistei vieneze în custodia societății americane „Holliday on Ice", al cărei proprietar era Morris Chalfen, care a cumpărat-o, cum s-ar spune, cu... mărunțiș. După remanieri în stil american, publicul vienez s-a înstrăinat de revistă, care a intrat într-un serios regres, din toate punctele de vedere. Spectacolele erau vizionate din ce în ce de mai puțini spectatori, turneele în străinătate s-au soldat cu eșecuri financiare, ca de pildă cele din Belgia (doar 1 600 de spectatori în șase săptămîni !), Berlinul occidental, Suedia ș.a. În urmă cu un an, deficitul revistei atinsese sume fabuloase, numai pierderile după turneul scandinav s-au ridicat la 2,5 milioane șilingi. Cotele de asigurări, neplătite pe perioade lungi, au atins și ele cîteva milioane, apoi crahul financiar a atins imensa sumă de 12 milioane șilingi. Și astfel, la sfîrșitul lunii mai 1973, celebra revistă vieneză s-a desființat. În iarna aceasta, la „Stadthalle", în capitala austriacă, va evolua o nouă revistă, dar nu cea care a fost atît de iubită de vienezi, ci una organizată după modelul societății „Holliday on Ice", în care dansatoarele de pe luciul gheții nu vor mai patina pe celebrele acorduri ale valsurilor lui Strauss, ci după altele, moderne, care nu sînt atît de mult pe placul publicului austriac".

CORESPONDENȚĂ DIN BERLIN

CAMPIOANA LUMII, ECHIPA R. D. GERMANE, DOREȘTE SĂ OBȚINĂ O NOUĂ VICTORIE

Cu un lot de 16 jucătoare sînt prezente campioanele mondiale de handbal la competiția supremă care începe astăzi în Iugoslavia. Este vorba de lotul R. D. Germane, care dorește să redediteze succesul repurtat în urmă cu doi ani la C.M. din Olanda. Prezențele la cele mai mari competiții organizate în acest an, „Trofeul Iugoslaviei", „Cupa Balaton" și „Trofeul Carpați" au constituit teste importante ale handbalistelor germane, precum și etape pline de învățăminte, atît pentru jucătoare cît și pentru antrenorul Hans Becker. Este interesantă, de altfel, declarația făcută de acesta cu privire la șansele echipelor la C.M. : **„În prezent, se manifestă un echilibru de forțe între echipele fruntașe, așa încît fiecare poate cîștiga sau pierde în fața oricărei formații. Cine va fi campioana lumii ? Acea formație care «prinde» în zilele de meci cea mai bună formă. Din 1971 mă străduiesc să întineresc echipa și în bună măsură am reușit acest lucru".**

Din lotul celor 16, exact jumătate sînt jucătoare mai vechi, cu o mare experiență. Îngrijorător este faptul că portarul formației **Hannelore Zober** este accidentată și nu se știe dacă va putea juca. În cazul cînd va rămîne indisponibilă, ea va fi înlocuită de **Ewa Baldeweg** sau **Hannelore Burosch.** Dintre jucătoarele cu vechi state de serviciu vom aminti de **Waltraud Kretzschmar, Barb Heinz, Bärbel Braun, Barbara Helbig, Petra Kahnt** și **Kristina Richter.** Tot din generația mai veche face parte și **Marlen Jancker,** care la ultima ediție a C.M. a fost căpitanul echipei. Alături de aceste jucătoare experimentate s-au evidențiat și unele tinere, cu reale perspective, ca **Ilona Bonisch, Liane Michaelis** și **Sylvia Heinrich.**

Din lot fac parte șase jucătoare de la S. C. Leipzig, patru de la S. C. Magdeburg, tot atîtea de la Empor Rostock și două de la T.S.C. Berlin. De notat, însă, că în fruntea clasamentului se află T.S.C. Berlin, cu un punct avans față de multipla campioană S. C. Leipzig.

Iată lotul complet, care de joi se află pe litoralul Adriaticii, la Sibenik.

Portari : Hannelore Zober, Eva Baldweg, Hannelore Burosch.

Jucătoare de cîmp : Christine Gehlhoff, Marlen Jancker, Waltraud Kretzschmar, Hannelore Junghans, Marion Tietz, Barb Heinz, Ilona Borisch, Petra Kahnt, Bärbel Braun, Barbara Helbig, Kristina Richter, Liane Michaelis și **Sylvia Heinrich.**

WERNER SCHREIER
„Sportecho"-Berlin

MARȚI ȘI MIERCURI, LA LJUBLJANA

DOUĂ IMPORTANTE PARTIDE-TEST PENTRU HOCHEIȘTII NOȘTRI

După cum am anunțat, marți și miercuri, pe patinoarul artificial „Tivoli" din Ljubljana, va avea loc dubla întîlnire de hochei **Iugoslavia — România.** Ambele echipe se găsesc în plin program de pregătire pentru participarea la grupa B a campionatului mondial (20—31 martie 1974, pe aceeași arenă care găzduiește partidele de la începutul săptămînii viitoare).

Reprezentativa română a plecat ieri, cu trenul, spre Ljubljana, unde urmează să sosească simbătă seara. Din lot fac parte **Dumitraș, Netedu** (portari), **Varga, Ioniță, Fl. Sgîncă, Fl. Gheorghe, Justinian, Tone, Antal** (fundași), **Pană, Gh. Huțanu, V. Huțanu, Costea, Tureanu, Axinte, Gheorghiu, Miklos, Kemenessi, Bașa** (atacanți).

Meciurile se anunță dificile. Totdeauna întîlnirile dintre hocheiștii români și cei iugoslavi (clasați pe locul III în ediția anterioară a C.M. grupa B, de la Graz) au furnizat partide extrem de strînse. Adversarii noștri au un stadiu de pregătire avansat, au susținut mai multe jocuri internaționale (surclasînd Austria în ultimele două), urmînd să întreprindă la sfîrșitul acestei luni și la începutul celei viitoare un turneu de 3 săptămîni în Canada. Echipele de club fruntașe, principalele furnizoare de jucători pentru națională, **Jesenice, Medvescak, Olimpia** și **Slavia,** au susținut — recent — un turneu, la Zagreb și Ljubljana, în urma căruia, selecționerul **Tone Franzot** a ales următorul lot : **Knez** (Jesenice), **Albrecht** (Olimpia) — portari, **S. Kusir, Jug, Pipan, B. Jan, S. Beravs, R. Smolej, Mlakar, T. Kusir** (toți Jesenice), **Sinovici, Gojanovici** (Medvescak), **G. Hiti, R. Hiti, Petraci, Puterle, Lap** (Olimpia), **Jacopici, Kumar** (Slavia).

Surprinzător, n-au fost selecționați **F. Smolej, M. Jan, D. Beravs, Skerjiank, M. Zbontara,** nelipsiți, de obicei, din națională.

Din ultimele comentarii ale presei sportive iugoslave reiese că **formația gazdelor noastre se află într-o bună formă, este dornică să realizeze un rezultat favorabil în întîlnirile de marți și miercuri.** Dar și hocheiștii români, după evoluția neconcludentă în fața Bulgariei, **și-au exprimat la plecare hotărîrea de a aborda meciurile de la Ljubljana cu toată seriozitatea și hotărîrea.**

Oricum, în „cursa C.M. '74" ele reprezintă un test important, capabil să ne arate capacitatea formației noastre într-un joc apropiat ca forță, valoare și intensitate cu acelea pe care ea le va susține în cadrul grupei B.

V. CH.

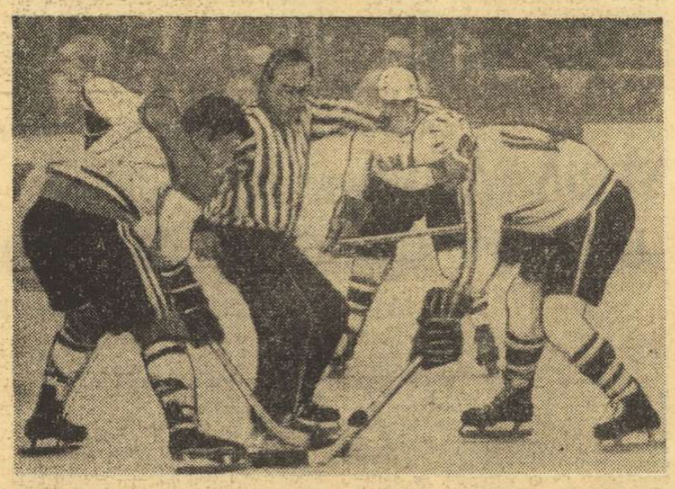

O imagine din întîlnirea România — Iugoslavia desfășurată la București cu prilejul ediției din 1970 a campionatului mondial (grupa B). La angajament A. Kalamar (dreapta) și R. Hiti.

● TELEX ● TELEX ● TELEX ● TELEX ● TELEX ● TELEX ●

Pe pîrtia de la Val d'Isère a început tradiționalul concurs „Criteriul primei zăpezi", care contează pentru Cupa Mondială. În proba feminină de coborîre, victoria a revenit celebrei schioare austriece Anne-Marie Pröll, cronometrată în 1:29,42. Pe locurile următoare s-au clasat alte două sportive austriece : Ingrid Gföllner — 1:31,59 și Wiltrud Drexel — 1:31,95. Elevețiana Marie Therese Nadig, campioană olimpică a probei, a ocupat locul 4 cu rezultatul de 1:32,08. Prima dintre concurentele franceze a fost Daniele Debernard, clasată pe locul 7 în 1:32,75. Pîrtia a măsurat 2 150 m, cu o diferență de nivel de 555 m.

■

La Luxemburg, în cadrul preliminariilor campionatului mondial masculin de handbal, s-au întîlnit reprezentativele Luxemburgului și Belgiei. Gazdele au terminat învingătoare cu scorul de 19—16 (11—9).

■

Yachtul „Pen Duick VI", condus de cunoscutul navigator francez Eric Tabarly a sosit la Sydney, capătul celei de a doua etape a Cursei în jurul lumii, la care participă ambarcațiuni cu pînze din 9 țări. „Pen Duick", avînd un avans de cîteva zile față de restul concurenților, conduce detașat în clasamentul bazat pe timpii compensați.

■

La Berlin s-a disputat meciul revanșă dintre selecționatele de hochei pe gheață ale R.D. Germane și Poloniei. De data aceasta victoria a revenit, cu scorul de 5—4 (1—2, 1—0, 3—2) hocheiștilor polonezi. În primul joc, disputat la Weisswasser, echipa R.D. Germane a cîștigat cu 6—5.

■

Federația unională de tenis a alcătuit clasamentele celor mai buni jucători pe anul 1973. La masculin, pe primul loc se află cunoscutul campion Aleksandr Metreveli, urmat de Telmuraz Kakulia și Serghei Lihaciov. În clasamentul feminin, primul loc a fost atribuit jucătoarei Maria Krașina, înaintea Olgăi Morozova și Marinei Ciuvirina.

Redacția și administrația : București, str. Vasile Conta nr. 16 ; telefoane : centrală 11 10.05, secția corespondenți 11.51.09, interurban 72 și 286 ; telex : sportrom buc. 180, Tiparul „I. P. „Informația", București 40.368

Bibliotecă Județeană Târgu Mureș

PROLETARI DIN TOATE ȚĂRILE UNIȚI-VĂ!

Sportul

ZIAR AL CONSILIULUI NAȚIONAL PENTRU EDUCAȚIE FIZICĂ ȘI SPORT

ANUL XXIX — Nr. 7 619 | 4 PAGINI 30 BANI | Duminică 9 decembrie 1973

TOVARĂȘUL NICOLAE CEAUȘESCU ȘI TOVARĂȘA ELENA CEAUȘESCU S-AU ÎNTORS IERI DIN VIZITA OFICIALĂ ÎN STATELE UNITE ALE AMERICII

Numeroși cetățeni ai Capitalei și-au exprimat, la aeroport, satisfacția pentru rezultatele remarcabile ale vizitei și față de această nouă și valoroasă contribuție la înțelegerea și conlucrarea între state, la întărirea păcii în lume.

Președintele Consiliului de Stat al Republicii Socialiste România, tovarășul Nicolae Ceaușescu, și tovarășa Elena Ceaușescu s-au reîntors, simbătă la amiază, în Capitală, după vizita de stat efectuată în Statele Unite ale Americii, la invitația președintelui Richard Nixon și a soției sale doamna Patricia Nixon.

Vizita pe care șeful statului român a făcut-o în Statele Unite ale Americii a constituit o ilustrare elocventă a bunelor relații de prietenie și colaborare statornicite între cele două state și a deschis noi perspective extinderii și diversificării în continuare a cooperării româno-americane în multe domenii. Convorbirile dintre președintele Consiliului de Stat, Nicolae Ceaușescu, și președintele Richard Nixon, Declarația comună cu privire la principiile colaborării, pe care au semnat-o împreună, Declarația comună cu privire la cooperarea economică, industrială și tehnică dintre România și S.U.A., așează pe o bază trainică relațiile dintre cele două țări, exprimă dorința lor de a conlucra în folosul prieteniei dintre popoarele respective, pentru o lume a colaborării și păcii.

Urmărind cu cel mai viu interes desfășurarea vizitei tovarășului Nicolae Ceaușescu în Statele Unite ale Americii, oamenii muncii din țara noastră au văzut în manifestările de profundă stimă și înaltă apreciere de care s-a bucurat pretutindeni președintele Consiliului de Stat, în rezultatele acestei noi călătorii a păcii și prieteniei o expresie pregnantă a prestigiului dobîndit de România socialistă, datorită politicii sale consecvente de dezvoltare a colaborării internaționale, de promovare în relațiile dintre state a principiilor menite să asigure o pace trainică în lume.

La aeroportul Otopeni, în întîmpinare au venit tovarășii Ion Gheorghe Maurer, Emil Bodnaraș, Paul Niculescu-Mizil, Gheorghe Pană, Gheorghe Rădulescu, Virgil Trofin, Ilie Verdeț, Maxim Berghianu, Gheorghe Cioară, Lina Ciobanu, Florian Dănălache, Emil Drăgănescu, Janos Fazekas, Petre Lupu, Dumitru Popescu, Leonte Răutu, Gheorghe Stoica, Ștefan Voitec, Chivu Stoica, Constantin Băbălău, Cornel Burtică, Miron Constantinescu, Mihai Dalea, Mihai Gere, Magdalena Filipaș, Ion Ioniță, Vasile Patilineț, Ion Pățan, Ștefan Andrei. Conducătorii de partid și de stat au venit la aeroport împreună cu soțiile.

Erau, de asemenea, prezenți membri ai C.C. al P.C.R., ai Consiliului de Stat și ai guvernului, conducători de instituții centrale și organizații obștești, alte persoane oficiale.

Au fost de față însărcinatul cu afaceri ad-interim al S.U.A. la București, Donald Bramante, și șefii misiunilor diplomatice acreditați în țara noastră.

La coborîrea din avion, tovarășul Nicolae Ceaușescu și tovarășa Elena Ceaușescu au fost salutați cu multă căldură de conducători de partid și de stat, de celelalte persoane oficiale.

Cetățenii Capitalei, veniți în întîmpinare, i-au aclamat îndelung, adresîndu-le calde cuvinte de bun sosit. Entuziasmul mulțimii exprima satisfacția întregului nostru popor pentru rezultatele remarcabile ale vizitei, față de această nouă și valoroasă contribuție adusă la înțelegerea și conlucrarea între state, la afirmarea unei noi politici în viața internațională, la întărirea păcii în lume.

Tovarășul Nicolae Ceaușescu, tovarășa Elena Ceaușescu au răspuns cu multă prietenie urărilor calde ce le-au fost adresate.

NĂSTASE ÎNVINGE PE OKKER ÎN MAREA FINALĂ DE LA BOSTON

La ora cînd închidem ediția, ne sosește rezultatul finalei „Turneului campionilor", desfășurată aseară la Boston: **Ilie Năstase învinge pe Tom Okker cu 6—3, 7—5, 4—6, 6—3. Este pentru a treia oară consecutiv că primul tenisman al României intră în posesia prestigiosului trofeu.**

Vom reveni cu amănunte asupra încheierii întrecerii așilor rachetei, în numărul de mîine al ziarului nostru.

● **În semifinale Ilie Năstase l-a învins net pe Jimmy Connors: 2-0**

● **„Lovitură de teatru" la Boston: John Newcombe abandonează o semifinală aproape cîștigată...**

Ilie Năstase smeciază puternic în terenul lui Jimmy Connors...
Telefoto: A.P.-AGERPRES

NEW YORK, 8 (Agerpres). — „Turneul campionilor" (Masters Tournement), care polarizează în aceste zile atenția amatorilor de tenis de pretutindeni, a ajuns în faza actului final, ai cărui protagoniști sînt românul Ilie Năstase și olandezul Tom Okker. Mulți dintre comentatorii prezenți în sala „John Heynes — Auditorium" din Boston prevedeau o finală Năstase — Newcombe, dar dacă românul a confirmat pronosticurile, eliminîndu-l în două seturi: 6—3, 7—5 pe tînărul jucător american Jimmy Connors, australianul a fost nevoit să abandoneze în urma unui accident suferit în timpul partidei sale cu olandezul Tom Okker. Newcombe a cîștigat primul set cu 6—3, l-a pierdut pe al doilea cu 5—7, iar în setul decisiv conducea cu 5—3. În momentul cînd se pregătea să servească, Newcombe s-a prăbușit pe teren acuzînd o durere puternică, în genunchiul drept. Atunci el i-a spus lui Okker: *„Tom, eu nu mai pot să continui jocul"*. Medicul concursului, venit în grabă să-l consulte pe jucătorul australian, a confirmat că acesta suferă de o întindere musculară. Apoi, arbitrul a anunțat abandonul lui New-

(Continuare în pag. a 4-a)

AZI, ÎN ÎNTREAGA ȚARĂ

„CUPA TINERETULUI" — LA STARTUL OFICIAL

Transpunere în viață a uneia din principalele prevederi ale Hotărîrii Plenarei C.C. al P.C.R. din 28 februarie — 2 martie, **„Cupa Tineretului"** — competiție de masă cu caracter republican pentru pionieri, elevi, studenți, militari, tineri muncitori și țărani — este inaugurată astăzi, odată cu deschiderea oficială programată în toate unitățile sportive de pe cuprinsul țării.

După numeroase acțiuni pregătitoare, chiar după o săptămînă de întreceri care au reunit pe pîrtii și patinoare, în sălile de tenis de masă sau de șah, zeci de mii de tineri, începe — așadar — o amplă competiție organizată de Consiliul Național pentru Educație Fizică și Sport, împreună cu organizațiile de stat și obștești cu atribuții în acest domeniu.

● Obiectiv de mare însemnătate în activitatea sportivă de masă ● Principala atenție trebuie îndreptată acum spre mobilizarea participanților și buna organizare a întrecerilor din prima etapă ● Este necesară contribuția practică a tuturor cadrelor sportive.

Consemnăm cu plăcere și multe speranțe startul oficial al **„Cupei Tineretului"**, întrecere deschisă tuturor copiilor și tinerilor între 6 și 30 de ani (cu excepția celor legitimați la un club, școală sportivă sau asociație) și menită să contribuie cît mai eficient la dezvoltarea armonioasă, fizică și morală, la întărirea sănătății, pentru ridicarea capacității de muncă a acestora, ca și la descoperirea elementelor talentate, cu posibilități de afirmare în activitatea de performanță. Dar, tocmai aceste sarcini importante, de răspundere, pe care **„Cupa Tineretului"** este chemată să le îndeplinească, la nivelul cerințelor stabilite prin Hotărîrea din 28 februarie — 2 martie, obligă toți factorii de resort, întregul activ al mișcării sportive, la o muncă susținută, desfășurată cu pricepere și pasiune.

Deschiderea oficială, programată astăzi, este — de aceea — mai mult decît un moment festiv, ea trebuind să marcheze pretutindeni începutul unei activități care să asigure **„Cupei Tineretului"** un succes deplin.

Hotărîtoare este, după opinia noastră, îndeosebi prima etapă, care urmează să se desfășoare în unitățile de bază — școală, facultate, întreprindere, instituție, cooperație meșteșugărească, comună, sat, unitate militară. Răspunderea directă — propagandistică, organizatorică și tehnică — revine în această etapă consiliilor asociațiilor sportive, organizațiilor de pionieri, U.T.C., U.A.S.C.R. și sindicale. De activitatea acestor factori depinde, se înțelege, în mare măsură atît eficiența cît și continuitatea competiției, audiențe pe care o va avea **„Cupa Tineretului"**, începînd chiar de astăzi, odată cu primele întreceri oficiale ale ediției de iarnă, organizate la schi, patinaj, săniuș, tenis de masă și șah.

Este de dorit ca în ampla acțiune de organizare și desfășurare a competiției — reamintim, mai ales în primele etape — factorii cu atribuții să-și asigure sprijinul important al unui număr cît mai mare de profesori de educație fizică, arbitri, antrenori, instructori obștești, sportivi fruntași. Inutil, desigur, să insistăm asupra faptului că numai în acest fel organizatorii vor reuși să rezolve la timp și în bune condițiuni nu numai problemele privind propaganda, mobilizarea participanților, asistența tehnică, etc. ci și pe cele, la fel de importante, care se referă la asigurarea bazei materiale corespunzătoare.

„Cupa Tineretului" își face, deci, astăzi debutul oficial. Este un moment remarcabil în activitatea sportivă de masă din țara noastră, pe care-l dorim urmat de cît mai multe și frumoase succese.

În pagina a 2-a
REGULAMENTUL „CUPEI TINERETULUI"
Ediția de iarnă

La Voința București

„CUPA TINERETULUI" S-A BUCURAT DE O INTENSĂ PREGĂTIRE

Clubul bucureștean Voința s-a făcut de multe ori remarcat datorită unor reușite — nu arareori excelente — acțiuni sportive de masă. Normal așadar, ca prilejul oferit de inițierea „Cupei tineretului" să fie exploatat din plin, și încă cu cîteva zile înaintea startului oficial de astăzi.

Ne face plăcere de a consemna cîteva imagini surprinse vineri după amiază pe mai multe baze sportive ale clubului. Pe stadionul aflat la capătul tramvaiului 5, vreo 30 de ucenici de la cooperativele **Instalatorul** și **Tehnometalica** se inițiau sub conducerea lui **H. Giurgiu** și a conducătorului lor profesional, **Gheorghe Guță**, în tehnica alergării cu schiurile; jucătoarele de popice din echipa reprezentativă, **Crista Szöcs** și **Elisabeta Badea** supravegheau primele bile lansate în viața lor de către tinerele **Măndica Ion, Jeana Lungu, Floarea Boliu, Marilena Strugariu, Marioara Popa** și multe dintre colegele lor; sala Spartac de pe cheiul Dîmboviței găzduia întîlnirile de tenis de masă ale unor fete și băieți, începători în această disciplină (deosebit de dotate ni s-au părut foarte tinerele salariate de la **Tricotextil, Maria Popa, Aurelia Gheorghe, Viorica Mocanu, Florica Constantinescu** și **Gabriela Leahu**, alături de colegii și colegele de la **Radioprogres, Electrobobinajul, Mobilă și tapițerie** și **Sporul**); în frumosul club, deși improvizat, al cooperativei **Cartonajul**, membrii asociației sportive (vicepreședinte **O. Rădoi**, secretar, **Marga Piomaritis**) se joacă șah la 5 mese și pin-pong la una; în fine, și la alte cooperative **(Artă și precizie, Mobilă și tapițerie)**, programele sportive cu caracter de inițiere au continuat fără încetare, pînă seara.

Cu prilejul vizitelor făcute de-a lungul unei întregi după-amieze am putut constata cu plăcere că **„Cupa tineretului" s-a bucurat, în cadrul clubului Voința, de o serioasă pregătire organizatorică.**

ÎN PRAGUL NOULUI SEZON...

PRINTR-O MUNCĂ SUSȚINUTĂ, SCHIORII FONDIȘTI SE POT PREZENTA LA PORȚILE PERFORMANȚEI!

Ne întrebăm, adesea, peste iarnă de ce rezultatele internaționale ale schiorilor fondiști nu sînt strălucite, de ce nu contează și ei de fapt, în lupta pentru medalii (cu mici excepții) a competițiilor la care iau startul. Analiza F. R. Schi-Bob de la începutul verii, cu participarea tuturor componenților loturilor și a antrenorilor, are meritul că declanșînd o discuție sinceră, deschisă, într-o atmosferă de lucru, a reușit să puncteze scăderile, insuficiențele și inconsecvențele sezonului trecut și să-și propună lichidarea lor.

PREGĂTIREA LA CLUBURI A FOST SLABĂ...

Dacă s-ar face o paralelă între cuantumul de pregătire (volum și intensitate) a schiorilor fondiști români cu al celor străini afirmați pe plan internațional, s-ar constata, fără dificultate, că **primii realizează față de ceilalți doar 50—60 la sută din munca de antrenament specifică pe zăpadă și, sub acest nivel în pregătirea pe uscat. Pregătindu-se la un nivel mediu, nici rezultatele fondiștilor nu pot fi altfel decît modeste.** „Pregătirea la cluburi din timpul verii s-a făcut cu intermitențe" — afirma antrenorul **Ștefan Stăiculescu.** „Discontinuitatea antrenamentului de-a lungul întregului an și inconsecvența antrenorilor și sportivilor în conștientizarea pregătirii sînt realități supărătoare, cauze ale acestei precare stări de lucruri" — relua **Gh. Pișlea.** „Adevărata pregătire a sezonului a început numai din septembrie — și chiar mai tîrziu — și numai la intervenția federației" preciza antrenorul **Moise Crăciun.**

Lucrînd puțin și cu întreruperi mari vara, folosind iarna distanțe scurte, trasee ușoare și, în general, antrenamente sau concursuri mai puțin dificile decît întîmpină la întrecerile externe, fondiștii au pornit din start cu handicapuri irecuperabile. Avînd adeseori ca obiective numai titlurile naționale, cluburile au creat condiții limitate, cu pretenții doar la performanțe interne (modeste însă comparativ cu cele de pe plan internațional)

Mihai BĂRA

(Continuare în pag. a 3-a)

Astăzi, în Divizia A la fotbal

ETAPA A XVII-A ÎNCHEIE SEZONUL DE TOAMNĂ

...Astăzi, așadar, ultima etapă a sezonului! Și, apoi, zilele vacanței. Pînă atunci, însă, mai avem cîteva ore și atîtea întrebări.

Ultima etapă, a XVII-a, începe în matineu, în Capitală. **Studenții bucureșteni** vor încerca să părăsească zona marilor seisme, deși adversarul, **Steagul roșu**, a realizat un frumos salt în ultima vreme. Miercuri, echipa lui **Angelo Niculescu** a reușit un meci bun, în Cupă, la **Drobeta Tr. Severin**, în fața unei formații în evidentă revenire, ceea ce-i mărește speranțele pentru jocul de azi. Dar Sportul studențesc a depus un mare travaliu miercuri, în timp ce brașovenii s-au odihnit, semn că tradiția remizelor din campionatul trecut ar putea continua.

Derbyurile ultimei duminici par să se dispute la **Pitești, Bacău** și **Cluj**. Meci de tradiție la Pitești, unde și gazdele, și dinamoviștii se gîndesc la o cît mai avantajoasă poziție pentru startul din primăvară; joc pentru clasament și la Bacău, unde cele două formații se reîntîlnesc după numai trei zile, gazdele de azi știind că o înfrîngere, ca cea de miercuri (1—3), în Cupă, la Galați, le-ar „condamna" serios la retrogradare, în timp ce **Steaua** nu vrea să părăsească podiumul de toamnă; meci de ambiții și la Cluj, acolo unde constănțenii nu vor să cedeze poziția secundă, deși universitarii nu ocupă nici ei un loc pe măsura pretențiilor.

Liderul de toamnă, **Universitatea Craiova**, nu pare să aibă probleme, acasă, în jocul cu **Petrolul**. Dar, deși Constantin Cernăianu... a fost cîndva ploieștean și-și cunoaște bine adversarul, Petrolul s-a transformat mult în ultimul timp și tînăra echipă a lui **Mircea Dridea** a produs recent și o surpriză, la București, ceea ce spune că jocul poate fi mai dificil decît îl anunță calculul hîrtiei. Cum tot așa de dificile pot fi și partidele de la **Tg. Mureș, București** și **Petrolul**, deși, teoretic, gazdele dețin prima șansă. În schimb derbyul de la Arad este foarte echilibrat și prin prisma calculelor, pentru că cele două echipe, care nu s-au mai întîlnit în campionat din ediția 1963—64, sînt printre cele mai în formă formații.

...Dincolo de calcule și puncte, această ultimă etapă a turului poate fi un epilog reușit, un final care să amplifice speranțele noastre pentru startul din primăvară.

CLASAMENTUL „LA ZI"

1. UNIV. Craiova	16	10	3	3	32—17	23
2. F. C. Constanța	16	9	2	5	29—16	20
3. Steaua	16	8	3	5	21—15	19
4. Dinamo	16	8	3	5	22—18	19
5. C.S.M. Reșița	16	6	6	4	25—19	18
6. Steagul roșu	16	7	3	6	18—13	17
7. Poli. Timișoara	16	6	5	5	17—15	17
8. F. C. Argeș	16	7	3	6	25—26	17
9. U.T.A.	16	7	2	7	17—20	16
10. A.S.A. Tg. Mureș	16	7	2	7	21—30	16
11. Jiul	16	6	3	7	19—16	15
12. „U" Cluj	16	6	3	7	13—14	15
13. Politehnica Iași	16	7	1	8	17—21	15
14. Sportul studențesc	16	6	1	9	21—21	13
15. Petrolul	16	5	3	8	15—21	13
16. C.F.R. Cluj	16	5	3	8	18—29	13
17. Rapid	16	4	4	8	14—22	12
18. Sport Club Bacău	16	4	2	10	18—29	10

CALENDARUL COMPETIȚIONAL AL SEZONULUI DE PRIMĂVARĂ

LA FOTBAL

RETURUL DIVIZIEI A VA ÎNCEPE LA 3 MARTIE!

Luînd în discuție problema activității competiționale interne și internaționale pe anul 1974 (semestrul I), în ședința sa din ziua de 7 decembrie 1973, Biroul federal a hotărît următoarele:

1. **Se acordă vacanță obligatorie tuturor jucătorilor din Diviziile A, B și C pe perioada 10 decembrie 1973 — 3 ianuarie 1974. În acest interval de timp este interzisă cluburilor (secțiilor) organizarea de jocuri și turnee peste hotare sau în țară.**

2. **Pregătirile pentru viitorul sezon competițional vor începe la data de 5 ianuarie 1974.** Zilele de 3 și 4 ianuarie 1974 sînt rezervate pentru efectuarea vizitei medicale a jucătorilor. Cu această ocazie se atrage atenția că jucătorii sînt obligați ca, la reluarea pregătirilor, să se prezinte cu indicii fiziologici corespunzători.

3. **Returul campionatului 1973/1974 al Diviziei A va începe la 3 martie și se va termina la 16 iunie 1974.**

— **Returul Diviziei B se va desfășura între 10 martie și 30 iunie 1974.**

— **Returul Diviziei C va avea loc între 17 martie și 23 iunie 1974.**

— Etapele **„Cupei României"** sînt programate la datele de: 29 aprilie (sferturile de finală), 26 iunie (semifinalele) și 30 iunie (finala).

Programul complet al ultimei etape:

SPORTUL STUDENȚESC	— STEAGUL ROȘU
(stadion Republicii, ora 11,30)	
F. C. ARGEȘ	— DINAMO
S. C. BACĂU	— STEAUA
„U" CLUJ	— F. C. CONSTANȚA
U. T. ARAD	— POLITEHNICA TIMIȘOARA
RAPID	— POLITEHNICA IAȘI
(stadion Giulești, ora 14)	
A.S.A. TG. MUREȘ	— C.S.M. REȘIȚA
JIUL	— C.F.R. CLUJ
UNIVERSITATEA CRAIOVA	— PETROLUL

Toate partidele din provincie încep la ora 14.

ANIVERSAREA CLUBULUI UNIVERSITATEA CRAIOVA

Ieri după-amiază a avut loc în sala de festivități a Universității din Craiova adunarea festivă consacrată aniversării a 25 de ani de la înființarea clubului sportiv Universitatea din localitate.

După cuvîntul de deschidere rostit de vicepreședintele clubului, *prof. dr. C. Botea*, care a adresat un cald salut participanților la marea sărbătoare a sportului craiovean, *prof. dr. T. Nicola*, președintele clubului Universitatea, a făcut o amplă retrospectivă a activității de performanță în cei 25 de ani care s-au scurs de la primele începuturi ale mișcării sportive studențești din Craiova, pînă astăzi. Au urmat apoi la cuvînt o serie de participanți la adunarea festivă, care au adresat emoționante cuvinte de salut cu acest prilej: prof. Maria Login, din partea Ministerului Educației și Învățămîntului, prof. Cornelia Bunescu, fostă componentă a echipei de volei, lector N. Ionescu, fost jucător în echipa de baschet, ing. N. Pădureanu, de la Electroputere Craiova, prof. V. Martinescu din partea membrilor susținători, Viorica Bistriceanu, din partea Comitetului județean Dolj al U.T.C. și Constantin Fira, președintele Consiliului județean pentru educație fizică și sport Dolj.

În continuare, tov. *Ion Cetățeanu*, secretar al Comitetului județean Dolj al P.C.R., a felicitat călduros pe sportivii clubului studențesc craiovean, urîndu-le noi succese în viitoarea lor activitate sportivă de performanță.

În încheierea adunării festive, a luat cuvîntul tov. *general locotenent Marin Dragnea*, prim-vicepreședinte al C.N.E.F.S., care — subliniind semnificația deosebită a evenimentului aniversat — a reamintit sportivilor de la Universitatea Craiova marile obligații care stau în fața lor, pe linia dezvoltării continue a sportului românesc. Cu această ocazie, prim-vicepreședintele C.N.E.F.S. a înmînat diploma de onoare a Consiliului Național pentru Educație Fizică și Sport președintelui clubului, prof. dr. T. Nicola, vicepreședintelui clubului, prof. dr. C. Botea, precum și conf. univ. C. Barbu, ing. I. Constantinescu și prof. I. Dobrițoiu.

De asemenea, au fost acordate titlul de *maestru al sportului* lui *Marin Marcel* și *Nicolae Ivan* (fotbal) și *Cornelia Bunescu* (volei) și titlul de *maestru emerit al sportului* jucătorului *Ion Oblemenco*, căpitanul echipei de fotbal Universitatea Craiova. Unui număr de 25 de foști sportivi și activiști li s-au acordat diplome și insigne pentru merite sportive deosebite.

Programul manifestațiilor organizate cu prilejul aniversării clubului craiovean continuă astăzi.

Jucătorii Universității Craiova, *la ultimul antrenament pentru meciul de astăzi, de încheierea sezonului, cu* Petrolul. *Campionii de toamnă privesc, cum se vede, cu toată grija întîlnirea cu formația ploieșteană*

REGULAMENTUL COMPETIȚIEI DE MASĂ CU CARACTER REPUBLICAN „CUPA TINERETULUI" 1973

Cupa Tineretului", competiție sportivă de masă cu caracter republican, pentru pionieri, elevi, studenți, militari, tineri muncitori și țărani, are ca scop cuprinderea acestora în practicarea în mod organizat a exercițiilor fizice și sportului, în vederea dezvoltării armonioase, fizice și morale, întăririi sănătății și călirii fizice, pentru ridicarea capacității lor de muncă. În același timp, asigură posibilitatea copiilor și tineretului să se întreacă în mod organizat într-o competiție de mare amploare, creînd în acest fel premisele depistării și selecționării dintr-un număr mare de copii și tineri a unor elemente dotate pentru activitatea sportivă de performanță.

I. PARTICIPANȚI

La această competiție pot participa toți copiii și tinerii între 6—30 ani care NU SÎNT LEGITIMAȚI la una din ramurile de sport la un club, asociație sportivă sau unitate școlară cu profil sportiv.

„Cupa Tineretului" se organizează și se desfășoară pe următoarele categorii:

— pionieri și școlari	— 6 — 10 ani;
— pionieri și școlari	— 11 — 14 ani;
— elevi, tineri din întreprinderi și instituții, din cooperația meșteșugărească și din mediul rural	— 15 — 19 ani;
— tineri din cooperația meșteșugărească	— pînă la 30 ani;
— tineri muncitori din întreprinderi și instituții	— pînă la 30 ani;
— tineri din mediul rural	— pînă la 30 ani;
— studenți	— pînă la 30 ani;
— militari	— pînă la 30 ani;

Concurentul care a luat parte la prima etapă a competiției și pe parcursul desfășurării ei depășește limita de vîrstă prevăzută în regulament, poate concura și în celelalte etape în cadrul grupei de vîrstă la care a început competiția. De asemenea, un concurent poate participa în continuare la competiție dacă, după ce a luat parte la una sau mai multe etape, a fost legitimat în cadrul unei unități sportive școlare, asociație sau club sportiv.

Nu au drept de participare la această competiție, sportivii care au obținut titlul de maestru emerit al sportului, maestru al sportului, dețin sau au deținut categorii de clasificare sportivă.

Toți participanții la „Cupa Tineretului" sînt obligați să-și efectueze vizita medicală.

II. CONDUCEREA, ORGANIZAREA ȘI DESFĂȘURAREA „CUPEI TINERETULUI"

Organizarea și conducerea acestei competiții revine Consiliului Național pentru Educație Fizică și Sport, împreună cu Consiliul Central al Uniunii Generale a Sindicatelor din România, Comitetul Central al Uniunii Tineretului Comunist, Consiliul Național al Organizației Pionierilor, Uniunea Asociațiilor Studenților Comuniști din România, Ministerul Educației și Învățămîntului, Ministerul Apărării Naționale, Ministerul de Interne, Ministerul Sănătății, Uniunea Centrală a Cooperativelor Meșteșugărești și Uniunea Națională a Cooperativelor Agricole de Producție, far pe plan local, organele subordonate acestora. Reprezentanții acestor organizații formează Comisia centrală, iar la nivelul județelor, municipiilor și orașelor se constituie comisii similare.

În școli, instituții de învățămînt superior, întreprinderi, instituții, cooperative, unități militare și la sate, organizarea întrecerilor revine consiliilor asociațiilor sportive, organizațiilor de pionieri, U.T.C., U.A.S.C.R. și sindicale, cu sprijinul conducerilor unităților respective, sub îndrumarea organelor și organizațiilor de partid.

„Cupa Tineretului" se organizează atît în ediție de IARNĂ, cît și de VARĂ, desfășurîndu-se astfel:

ETAPA I — ÎN UNITĂȚILE DE BAZĂ: ȘCOALĂ, FACULTATE, ÎNTREPRINDERE, INSTITUȚIE, COOPERAȚIE MEȘTEȘUGĂREASCĂ, COMUNĂ, SAT, UNITATE MILITARĂ

Întrecerile se organizează în toate școlile generale de 8 ani, instituțiile de învățămînt superior și asociațiile sportive din școlile generale de 10 ani, licee, școli profesionale și tehnice, întreprinderi, instituții, comune și sate, unități militare, începînd cu clasa, anul de studii, atelierul, secția, sectorul de producție, satul etc.

Pentru obținerea dreptului de participare în etapele superioare este obligatorie organizarea etapei I în toate unitățile.

ETAPA A II-A — PE CENTRU DE COMUNĂ, ORAȘ, MUNICIPIU ȘI SECTOR ÎN MUNICIPIUL BUCUREȘTI

La această etapă participă în întreceri primii trei clasați la ramurile de sport individuale la etapa I și echipa selecționată a unității (școală generală de 8 ani, institut, asociație sportivă).

La ramurile de sport individuale, din cadrul întrecerilor pentru tinerii din mediul rural, numărul participanților va fi stabilit de organizatori.

În funcție de condițiile existente și posibilitățile de organizare din fiecare localitate pot fi invitați la această etapă și sportivii clasați pe locurile IV—VI la etapa I.

ETAPA A III-A — PE CENTRU UNIVERSITAR, JUDEȚ ȘI MUNICIPIUL BUCUREȘTI

La această etapă pot participa în întreceri primii trei clasați la ramurile de sport individuale (pentru tinerii din mediul rural numărul participanților va fi stabilit de organizatori) și echipele clasate pe locul I la etapa pe centre de comună, instituții de învățămînt superior, orașe, municipii și sectoare în municipiul București.

ETAPA A IV-A — INTERJUDEȚEANĂ

Etapa interjudețeană se desfășoară numai pentru acele ramuri de sport care necesită aceasta, cu participarea cîștigătorilor etapelor pe centre universitare, județe și municipiul București.

Ramurile de sport la care se organizează această etapă se stabilesc de către Comisia centrală.

ETAPA A V-A — FINALA PE ȚARA

La această etapă participă sportivii care s-au clasat pe primul loc în etapele pe centre universitare, județe și municipiul București, precum și echipele cîștigătoare ale etapelor interjudețene pentru ramurile de sport la care se organizează această etapă.

PIONIERII ȘI ȘCOLARII CUPRINȘI ÎN CATEGORIA DE VÎRSTĂ 6—10 ANI PARTICIPĂ ANUAL NUMAI LA PRIMELE DOUĂ ETAPE

Competiția se desfășoară de la etapa I pînă la etapa a V-a inclusiv, pe categorii de vîrstă și ocupație, adică pe departamente.

Tinerii care sînt incluși în categoria de vîrstă 15—19 ani concurează în prima etapă a competiției în cadrul unităților din care fac parte, urmînd ca, începînd cu etapa a II-a, să se întreacă direct între ei, indiferent de departamentul de care aparțin.

III. RAMURILE DE SPORT PE CATEGORII DE PARTICIPANȚI

EDIȚIA DE IARNĂ:

PIONIERI ȘI ȘCOLARI — 6—10 ANI ȘI 11—14 ANI

patinaj viteză	— băieți și fete
sanie	— băieți și fete
schi	— băieți și fete.
tenis de masă	— băieți și fete.

ELEVI, TINERI DIN ÎNTREPRINDERI ȘI INSTITUȚII, DIN COOPERAȚIA MEȘTEȘUGĂREASCĂ ȘI DIN MEDIUL RURAL — 15—19 ANI

Sanie	— băieți și fete
Schi	— băieți și fete
Tenis de masă	— băieți și fete

TINERI DIN ÎNTREPRINDERI ȘI INSTITUȚII — PÎNĂ LA 30 ANI

Schi	— băieți și fete.
Tenis de masă	— băieți și fete.

TINERI DIN COOPERAȚIA MEȘTEȘUGĂREASCĂ — PÎNĂ LA 30 ANI

Schi	— băieți și fete.
Tenis de masă	— băieți și fete.

TINERI DIN MEDIUL RURAL — PÎNĂ LA 30 ANI

Schi	— băieți și fete.
Tenis de masă	— băieți și fete

STUDENȚI — PÎNĂ LA 30 ANI

Șah	— băieți și fete.
Schi	— băieți și fete.
Tenis de masă	— băieți și fete.

MILITARI — PÎNĂ LA 30 ANI

Schi

EDIȚIA DE VARĂ:

PIONIERI ȘI ȘCOLARI — 6—10 ANI ȘI 11—14 ANI

Atletism	— băieți și fete.
Fotbal	— băieți
Gimnastică	— băieți și fete.
Înot	— băieți și fete.
Orientare turistică	— băieți și fete, pentru categoria de vîrstă 11—14 ani
Tir	— băieți și fete

ELEVI, TINERI MUNCITORI DIN ÎNTREPRINDERI ȘI INSTITUȚII, DIN COOPERAȚIA MEȘTEȘUGĂREASCĂ ȘI DIN MEDIUL RURAL 15—19 ANI

Atletism	— băieți și fete.
Gimnastică modernă	— fete
Handbal	— băieți și fete.
Înot	— băieți și fete.
Orientare turistică	— băieți și fete.
Tir	— băieți și fete.

TINERI DIN ÎNTREPRINDERI ȘI INSTITUȚII — PÎNĂ LA 30 ANI

Atletism	— băieți și fete.
Handbal	— băieți și fete.
Popice	— băieți și fete.

TINERI DIN COOPERAȚIA MEȘTEȘUGĂREASCĂ — PÎNĂ LA 30 ANI

Atletism	— băieți și fete.
Handbal	— băieți și fete.
Popice	— băieți și fete

TINERI DIN MEDIUL RURAL — PÎNĂ LA 30 ANI

Atletism	— băieți și fete.
Handbal	— băieți și fete.
Oină	— băieți
Trîntă	— băieți

STUDENȚI — PÎNĂ LA 30 ANI

Atletism	— băieți și fete.
Baschet	— băieți și fete.
Fotbal	— băieți
Handbal	— băieți și fete.
Orientare turistică	— băieți și fete.
Volei	— băieți și fete.

MILITARI — PÎNĂ LA 30 ANI

Atletism, box, fotbal, gimnastică sportivă, handbal, înot, judo, lupte, oină, tir, volei și probe aplicativ-militare.

IV. TITLURI ȘI PREMII

Învingătorii etapelor I, a II-a, a III-a vor fi declarați cîștigători ai competiției pe asociația sportivă, școală, institut, oraș, municipiu, centru universitar și județ, în cadrul fiecărui departament sau în cadrul categoriei de vîrstă 15—19 ani.

Învingătorii la finalele pe țară vor primi titlul de campioni ai „Cupei Tineretului".

În cadrul fiecărei etape, sportivii și echipele clasate pe primele trei locuri vor fi premiați.

Pentru stimularea unui număr cît mai mare de participanți, instituțiile și organizațiile centrale și locale pot oferi și alte premii, ce se vor acorda pe baza altor criterii decît cel al învingătorului (pentru cei mai tineri participanți în cadrul unei categorii, pentru copiii cu cele mai bune perspective de afirmare sportivă, pentru participanții cu cele mai bune rezultate profesionale etc.).

V. CONDIȚII ADMINISTRATIVE

În toate etapele, bazele sportive pe care se desfășoară întîlnirile din cadrul „Cupei Tineretului" vor fi puse la dispoziție în mod gratuit.

De asemenea, nu se plătesc baremuri pentru jocurile sau reuniunile arbitrate în etapele I, a II-a și a III-a. Arbitrajele prestate în etapele interjudețene și la finala pe țară pot fi plătite cu respectarea prevederilor legale.

Cheltuielile privind acțiunile de popularizare ale competiției, transportul, cazarea, masa, scoaterile din producție și premiile pentru participanți sînt suportate de fiecare departament după cum urmează:

Consiliul Central al Uniunii Generale a Sindicatelor, pentru tinerii din întreprinderi și instituții; Comitetul Central al Uniunii Tineretului Comunist, pentru elevi (15—19 ani) și tinerii din mediul rural; Ministerul Educației și Învățămîntului, Consiliul Național al Organizației Pionierilor și consiliile populare județene prin inspectoratele școlare, pentru pionieri și școlari; Ministerul Educației și Învățămîntului și Uniunea Asociațiilor Studenților Comuniști din România, pentru studenți; Uniunea Centrală a Cooperativelor Meșteșugărești, pentru tinerii din cooperație; Ministerul Apărării Naționale și Ministerul de Interne, pentru militari.

Consiliul Național pentru Educație Fizică și Sport va suporta cheltuielile pentru propagandă, confecționarea diplomelor, insignelor, medaliilor, tricourilor de campioni, baremurile, masa, cazarea și deplasarea pentru arbitrii la etapele a IV-a și a V-a, precum și cele legate de organizarea etapelor interjudețene și a finalelor pe țară.

VI. DISPOZIȚII FINALE

1. În cadrul primelor două etape ale competiției, atît la ediția de iarnă, cît și la cea de vară, în funcție de specificul, tradiția și posibilitățile locale, se vor organiza întreceri pentru toate categoriile de tineri și la alte ramuri și probe sportive în afară de cele prevăzute în regulament.

2. Consiliile locale pentru educație fizică și sport, școlile, asociațiile și cluburile sportive au obligația permanentă ca la toate etapele competiției și în special la primele două, care au un larg caracter de masă, să urmărească și să sprijine depistarea și promovarea copiilor și tinerilor talentați, cu perspective în obținerea unor rezultate înalte în sportul de performanță. De asemenea, federațiile sportive vor acorda asistență tehnică în desfășurarea competiției și vor urmări depistarea unor elemente talentate, precum și cuprinderea acestora în forme organizate de pregătire și perfecționare.

3. În vederea promovării celor mai bune elemente, la unele ramuri de sport, conform prevederilor din protocoale, participarea la finalele pe țară este condiționată de îndeplinirea unor baremuri valorice, în cadrul etapelor județene.

4. Consiliile pentru educație fizică și sport vor lua măsuri să asigure un cadru tehnico-organizatoric corespunzător prin participarea profesorilor, antrenorilor, instructorilor și sportivilor fruntași care să acorde asistență tehnică de specialitate; vor delega arbitri, atît din rîndul celor tineri cît și al celor cu experiență, cu un stagiu mai îndelungat de activitate și cu clasificare superioară; vor programa bazele sportive necesare desfășurării întrecerilor; vor participa nemijlocit la organizarea tuturor etapelor.

5. La etapele finale pe țară, în cadrul fiecărei categorii de vîrstă și ocupații, se va întocmi un clasament pe județe, iar prin cumularea numărului de puncte obținute în clasamentul departamental, se va stabili clasamentul general pe județe al „Cupei Tineretului".

6. La toate ramurile de sport, întrecerile se desfășoară în conformitate cu regulamentele federațiilor de specialitate. Unele precizări și amendamente sînt cuprinse în protocoalele pe discipline, prevăzute în anexă, care fac parte integrantă din prezentul regulament.

7. Legitimarea participanților se face pe baza carnetului de elev, student, militar, a legitimației de serviciu pentru tinerii din întreprinderi și instituții, a adeverinței de cooperator pentru tinerii din cooperația meșteșugărească, a adeverinței eliberate de la locul de muncă — pentru tinerii din mediul rural — care să ateste că muncesc și locuiesc în comună.

Dreptul de participare la faza superioară se certifică prin înscrierea în concurs de către consiliul organizației pionierilor și conducerea școlii, consiliul U.A.S.C.R din institut, asociația sportivă și organele teritoriale departamentale, pe baza rezultatelor obținute în fiecare etapă.

Începînd cu etapa a II-a, validarea participanților se face în ședința tehnică, înainte de începerea concursurilor, în prezența delegaților echipelor sau sportivilor. Pentru validare se prezintă tabelul nominal cu concurenții sau echipele, vizat de conducerea unității pe care o reprezintă, conform prevederilor de la paragraful anterior. La etapele județene, interjudețene și la finala pe țară, tabelul va purta viza Consiliului pentru Educație Fizică și Sport respectiv. Tabelul va fi vizat de medic.

8. Perioadele de desfășurare a etapelor se stabilesc anual de Comisia centrală, odată cu elaborarea calendarului activităților sportive de masă.

PROGRAMUL EDIȚIEI DE IARNĂ

PATINAJ

Concursurile de patinaj vor fi organizate individual pentru băieți și fete, după cum urmează:

— 6—10 ani	100 m băieți și 60 m fete;
— 11—14 ani	200 m băieți și 100 m fete.

Pentru desfășurarea întrecerilor se vor folosi suprafețe de gheață naturală. În cazul utilizării gheții naturale (lacuri, rîuri) vor fi luate măsurile de securitate necesare pentru prevenirea oricărui accident.

Concursul se desfășoară în serii de cîte doi patinatori care aleargă concomitent. Perechile și ordinea de plecare a acestora vor fi stabilite prin tragere la sorți.

Concurenții vor lua startul de pe loc. Dacă un concurent se face vinovat de două starturi greșite, el va fi descalificat.

Întrecerile nu se organizează contracronometru; participanții se întrec între ei pînă cînd, prin eliminare, se stabilește un învingător.

În cadrul unei reuniuni (într-o zi), un participant poate lua maximum trei starturi.

Se va concura cu patine obișnuite.

SCHI

Concursurile de schi din cadrul „Cupei Tineretului" se organizează la probe individuale pentru băieți și fete astfel:

Crosul pe schiuri se organizează în toate județele, avîndu-se în vedere următoarele:

— terenul pe care se organizează concursul poate fi plat sau cu porțiuni de urcare și coborîre;

— urcușul continuu nu trebuie să aibă o lungime mai mare de 50 m;

— locul din care se dă startul trebuie să fie plat, deschis și bine amenajat, pentru a permite plecarea în bloc a concurenților;

— pe parcurs, traseul trebuie să fie marcat vizibil, pentru a înlesni o bună orientare a concurenților, iar în punctele mai dificile, care pot crea confuzii sau în care concurenții pot să-și creeze avantaj neregulamentar, vor fi instalați arbitri;

— plecarea tuturor concurenților se va da în bloc, iar clasamentul se va stabili în ordinea sosirii.

★

Proba de slalom se va organiza numai în județele care au pe teritoriul lor condițiile naturale necesare.

Proba va consta dintr-o coborîre dirijată, cu porți de slalom așezate la distanțe mai mari, în funcție de configurația terenului.

Pîrtiile pe care se organizează concursurile în primele etape vor avea o lungime de minimum 120—150 m și o diferență de nivel de 40—60 m. Pe parcurs vor fi instalate porți pentru a dirija în așa fel coborîrea încît viteza să fie moderată, evitînd totodată porțiunile periculoase ale traseului (liziere de păduri, hopuri etc.).

Proba	Cros pe schiuri			Slalom	
Categoria de tineri	Etapele: I	II	III	Finala pe țară	
6—10 ani	B = 1,200 km		F = 800 m	—	da
11—14 ani	B = 2 km		F = 1 km	B = 2 km F = 1 km	da
15—19 ani	B = 3 km		F = 1,5 km	B = 3 km F = 1,5 km	da
Tineri din întreprinderi, instituții, mediul rural și studenți	B = 3 km		F = 1,5 km	B = 5 km F = 3 km	da
Tineri din cooperația meșteșugărească	B = 3 km		F = 1,5 km	B = 5 km F = 3 km	—

Concursul de slalom la finala pe țară se organizează pe o pîrtie cu o lungime de 200—250 m, care va avea o diferență de nivel de circa 70—90 m și pe care se vor instala 33—40 de porți.

Atît la proba de cros cît și la slalom, dacă doi sau mai mulți concurenți termină la egalitate, se clasează pe locul superior concurentul mai tînăr.

SANIE

Concursul de sanie se organizează pentru băieți și fete în cadrul categoriilor de 6—10 ani, 11—14 ani și 15—19 ani. Se va concura individual.

PÎRTIA DE CONCURS

În primele două etape, lungimea pîrtiei de concurs va fi stabilită de organizatori în funcție de condițiile locale.

Etapa județeană se va organiza pe o pîrtie cu lungimea de minimum 500 m și maximum 1 000 m. Pentru finala pe țară, traseul va avea circa 2 000 m pentru băieți și 1 000 m pentru fete.

În alegerea și amenajarea pîrtiei, organizatorii vor lua toate măsurile de securitate.

Pîrtia nu trebuie să prezinte denivelări accentuate, porțiuni abrupte sau discontinui care să favorizeze zborurile mai lungi de 2—3 m. Acolo unde concurenții au viteză mai mare, pîrtia nu trebuie să prezinte porțiuni înguste, dimpotrivă, ea va fi lărgită.

O atenție deosebită trebuie să se acorde porțiunii de sosire care trebuie să fie lungă, largă, fără obstacole, terminîndu-se printr-o zonă plată sau cu contrapantă.

Pîrtia va fi pregătită și marcată înaintea concursului.

Concurenții au dreptul de a efectua cu o zi înainte de concurs 2—3 coborîri de antrenament, din care una obligatorie pe pîrtia pregătită și marcată, în orele stabilite de către organizatori.

REGULA DE CONCURS

Concursul se va desfășura în două manșe, pentru clasament luîndu-se în considerare timpul total realizat de concurenți. Ordinea de plecare în prima manșă se va stabili prin tragere la sorți, iar în a doua se va pleca în ordine inversă primei coborîri.

Pe cît posibil, startul se va da într-o porțiune de teren plat, în așa fel încît după semnalul de start concurentul să împingă sania pe o porțiune de 10—15 m, înainte de a începe coborîrea propriu-zisă.

Concurentul trebuie să parcurgă tot traseul pe sanie în poziție șezînd. Este interzisă folosirea poziției culcat înainte pe sanie.

În timpul cursei, concurentul nu are voie să primească nici un fel de ajutor.

Un concurent va fi descalificat în următoarele situații:

— se prezintă în concurs cu o sanie a cărei construcție nu corespunde condițiilor tehnice prevăzute;

— se antrenează pe o pîrtie interzisă accesului concurenților sau modifică marcajul pîrtiei;

— se abate de la traseul marcat;

— întîrzie la start;

— nu respectă poziția „șezînd" în timpul coborîrii;

— nu respectă regulile de securitate stabilite de organizatori;

— primește în timpul cursei ajutor.

MATERIALE DE CONCURS

La toate etapele competiției se vor folosi sănii din metal sau lemn fără nici un sistem de frînare sau executare a virajelor.

Lungimea porțiunii drepte a tălpicelor va fi cuprinsă între 60 și 160 cm., iar lățimea suprafeței acestora între 2 și 4 cm.

Lățimea sănuței nu va depăși 60 cm, iar greutatea totală a saniei — 20 kg.

Verificarea dimensiunilor sănilor se va face în preziua concursului de către oficialii desemnați de comisia de organizare.

ȘAH

Întrecerile de șah din cadrul „Cupei Tineretului" se organizează individual pentru băieți și fete.

În funcție de numărul participanților, organizatorii stabilesc sistemul de desfășurare a concursului, în cadrul fiecărei etape.

În cadrul întrecerilor organizate după sistemul eliminatoriu, în caz de remiză se califică concurentul mai tînăr. Aceeași prevedere se aplică și în situația în care doi sau mai mulți concurenți au același număr de puncte în clasament. În finala pe țară, întrecerile se organizează după sistemul elvețian, numărul de runde și durata partidelor urmînd a fi stabilite în funcție de condițiile concrete. La această etapă partidele se joacă cu ceasuri de control și cu înscrierea mutărilor în fișe tip.

TENIS DE MASĂ

Concursurile de tenis de masă se organizează la băieți și fete, numai la proba individuală pentru toate categoriile de tineri.

În primele două etape, întrecerile se organizează sub formă de turneu tur-retur. În funcție de condițiile de organizare și de numărul de participanți, turneul se va organiza pe una sau mai multe grupe. În cazul mai multor grupe, cîștigătorul va fi desemnat printr-un turneu final.

Dacă după desfășurarea turneelor, doi sau mai mulți concurenți sînt la egalitate, se clasează pe un loc superior concurentul mai tînăr.

Clasamentul în cadrul turneelor se stabilește prin adiționarea numărului de puncte obținute astfel:

— joc cîștigat	= 2 puncte;
— joc pierdut	= 1 punct;
— neprezentare	= 0 puncte.

La etapele județene și la finala pe țară, sistemul de desfășurare va fi stabilit de organizatori.

Toate jocurile de tenis de masă din cadrul „Cupei Tineretului" se desfășoară după sistemul două seturi cîștigate din trei.

A ÎNCHEIAT CURSUL DE PERFECȚIONARE A PREȘEDINȚILOR ȘI SECRETARILOR DE ASOCIAȚII SPORTIVE DIN ÎNTREPRINDERI ȘI INSTITUȚII

Timp de două săptămîni, la Academia „Ștefan Gheorghiu" din Capitală a avut loc — în organizarea Consiliului Central al U.G.S.R. — un curs de perfecționare la care au fost prezenți peste 100 de președinți și secretari de asociații sportive din întreprinderi și instituții. Ieri, cu ocazia încheierii cursurilor, în fața celor prezenți au făcut expuneri tovarășii *Constantin Mîndreanu*, secretar al Consiliului Central al U.G.S.R. și *Miron Olteanu*, secretar al C.N.E.F.S.. Vorbitorii s-au referit la sarcinile mai importante privind dezvoltarea activității sportive de masă, în lumina Hotărîrii Plenarei C.C. al P.C.R. din 28 februarie — 2 martie a.c.

În campionatul Capitalei la tir cu aer comprimat

JUNIOARA DUMITRA MATEI (Dinamo) A DEVENIT RECORDMANĂ ABSOLUTĂ LA PROBA DE PUȘCĂ

Ieri, în întrecerile campionatului Capitalei și primul concurs de selecție pentru campionatele europene de tir în sală, ce se dispută pe poligonul Dinamo, pe prim plan s-au situat trăgătorii tineri, care s-au remarcat în mod deosebit. Performera serii a fost junioara dinamovistă **Dumitra Matei**, care la proba de pușcă a întrecut și cele mai optimiste prognosticuri, cîștigînd de o manieră categorică, cu un rezultat excepțional pentru o trăgătoare tînără, **386 puncte** din 400 posibile, ceea ce echivalează cu recordul național al seniorilor și depășește cu mult cele mai bune cifre de pe tabela recordurilor la celelalte categorii de sportivi.

Tînăra Dumitra Matei — sora cunoscutei pistolare dinamoviste Anioara Matei — a început concursul foarte bine, punctînd din primele 10 focuri" 96 p, apoi în „decada" a doua a reușit 97 p, în cea de a treia a coborît la 95, ca în ultima, să se concentreze la maximum, și să puncteze 98 ajungînd astfel la acel rezultat de o excepțională valoare. Ea a avut 3 „diabolouri" trimise în „inel" care valorează 8 puncte, 8 „nouari" și 29 de „decari". Amintim aici că punctul cel mai valoros al minusculei ținte de la proba de pușcă cu aer comprimat, „decarul", este cît semnul pe care-l lasă pe hîrtie un vîrf de creion... bine ascuțit, adică, un milimetru. În acest punct a tras de 29 de ori Dumitra Matei !

Junioara clubului Dinamo are 20 de ani, practică tirul de performanță de cîțiva ani, sub atenta supraveghere și îndrumare a antrenorului **Viorel Manciu.** Ea este montatoare la secția lamelaj-trafo de la Uzinele Electronica din București, unde se bucură de aprecieri pentru comportarea ei la locul de muncă. Într-un număr al gazetei de uzină „Electronica" fotografia Dumitrei Matei a fost publicată pe pagina I, pe coloana destinată fruntașilor în producție. Cu rezultatul de 386 p Dumitra Matei devine recordmana absolută a țării la proba de pușcă cu aer comprimat. Recordurile naționale la această probă sînt următoarele : **la seniori — 386 p, la senioare 382 p, la juniori 381 p și la junioare (vechiul record) 380 p !** În acest sezon Dumitra Matei a avut punctaje între 377—378, a cîștigat toate concursurile și deține titlul de campioană a țării la pușcă cu aer comprimat și armă standard 60 focuri culcat.

Un alt tînăr evidențiat în concursul de ieri a fost și **Ionel Trăscăveanu** (Steaua) care cu 380 p, deține cel mai bun rezultat al întrecerilor la seniori — pușcă. Trăscăveanu a dat dovadă în acest sezon de multă constanță, a cîștigat **„Cupa Vrancei"** cu 379 p, în **„Cupa Olimpia"** s-a clasat pe locul IV cu 378 p, iar în etapa a III-a a campionatului divizionar al Capitalei a obținut 377 p.

T. RĂBȘAN

Echipa de sabie Petrolul Ploiești *(de la stînga la dreapta) : T. Spînu, C. Georgescu, D. Mancaș, C. Soare și E. Grosu*

AU PROMOVAT ÎN DIVIZIA A:

Șc. Sp. nr. 1 București (floretă fete), Sc. sp. Oradea (floretă-băieți), Petrolul (sabie) și I.E.F.S. (spadă)

Ultima etapă a campionatului diviziei secunde de scrimă, desfășurată în cursul zilei de sîmbătă în sala Floreasca, avea de rezolvat problema a trei cîștigători, întrucît la spadă, echipa I.E.F.S.-ului își asigurase încă din episoadele anterioare ale competiției un avantaj de nerecuperat. Foarte curînd avea să încheie cu emoțiile promovării în pirma divizie și echipa de floretă-băieți a Școlii sportive din Oradea (antrenor : I. Gyulafalvi). Practic, floretiștii orădeni aveau nevoie de o victorie asupra formației aflată pe locul secund în clasament, Medicina Tg. Mureș. Și ei au obținut-o — este drept, după o luptă foarte strînsă — cu scorul de 9—7.

La floretă-fete, Farul a dus o luptă încunună cu victorii (chiar și asupra echipei fruntașe a clasamentului : Școala sportivă nr. 1 București) dar fără prea mari speranțe de a se reîntoarce pe prima scenă a scrimei noastre. Terenul pierdut la începutul campionatului din cauza indisponibilității Elenei Pricop (element de bază al formației) nu a mai putut fi recuperat în întregime. În felul acesta, extrem de tînărul cvartet al Școlii sportive nr. 1 București (antrenori : C. Pelmuș și M. Bejan) a făcut marele pas în divizia A.

La sabie, toate cele trei candidate la promovare (Petrolul-Ploiești, Șc. sportivă nr. 1 București și C.S.M. Iași) au luat un start bun. Ploieștenii au dispus categoric de Politehnica Timișoara (15—1), bucureștenii au întrecut pe Victoria Carei cu 12—4, iar sabrerii din Iași au demarat și ei cu o victorie asupra studenților din Timișoara (12—4). În momentul în care au început întîlnirile directe între fruntașii clasamentului, lucrurile au început să se clarifice. „4"-ul Școlii sportive nr. 1 i-a scos din cursă pe ieșeni întrecîndu-i cu 10—6 (Petrică și Pantelimonescu — cîte 3 v, Stan și Marin — cîte 2 v ; pentru învinși au punctat : Neagu și Michere — cîte 2 v, Grosu și Bițucă — cîte 1 v). Bucureștenii au mai cules apoi o victorie în meciul cu Politehnica Timișoara (13—3), iar Petrolul a dispus de Victoria cu 12—4. Cîștigătoarea probei de sabie avea să se decidă abia în ultima partidă, cea dintre Șc. sportivă și Petrolul.

Autentic derby al etapei, meciul dintre Petrolul și Șc. sp. nr. 1 a prilejuit o luptă strînsă, de un bun nivel tehnic în care victoria a revenit sabrerilor ploieșteni (9—7), mai decișî în acțiuni. Așa dar, Petrolul (antrenor : G. Isopescu) va activa anul viitor în Divizia A.

CLASAMENTE. — **FLORETĂ FETE :** 1. Șc. sp. nr. 1 Buc. ; 2. Farul ; 3. C.S.M. Cluj. **FLORETĂ BĂIEȚI :** 1. Șc. sp. Oradea ; 2. Medicina Tg. Mureș ; 3. Șc. sp. nr. 1 Buc. **SABIE :** 1. Petrolul Ploiești ; 2. Șc. sp. nr. 1 Buc. ; 3. C.S.M. Iași. **SPADĂ :** 1. IEFS ; 2. Dunărea ; 3. Progresul.

Sebastian BONIFACIU

AZI VOR FI LANSAȚI DIN „PIAȚA SCÎNTEII" 800 DE PORUMBEI

Expoziția „AVIROM '73" va oferi demonstrații de dresaj și curse de ogari

Inaugurarea expoziției „AVIROM '73" se va face azi la ora 10,30 în Piața Scînteii cu o spectaculoasă lansare în văzduhul Bucureștilor a 800 porumbei călători aduși din toate colțurile țării.

Din fața Pavilionului B, unde este organizată expoziția **„Asociația crescătorilor de păsări și animale mici din România"** porumbeii vor pleca spre satele și orașele lor, ca mesageri ai păcii și prieteniei.

„Dorim ca prin această lansare de porumbei — ne-a spus dr. **Alfred Dumitrescu,** vicepreședinte al **Avirom,** — să atragem o dată mai mult atenția asupra acestei expoziții foarte interesantă nu numai pentru specialiști dar și pentru tineret. Vom prezenta peste 2 500 de exponate, păsări de curte, de volieră, iepuri de casă, animale de blană, cîini de rasă, acvarii exotice etc. Expoziția va rămîne deschisă pînă la 16 decembrie a.c. Zilnic vor fi demonstrații de dresaj și curse de ogari".

Schiorii fondiști se pot prezenta la porțile performanței

(Urmare din pag. 1)

ele lăsînd numai pe seama lotului, a federației, sarcina pregătirii și reprezentării internaționale. Îmbucurător este faptul că atît sportivii cît și antrenorii, sesizînd lipsa de unitate de obiective și, deci, principala cauză a unei stagnări valorice și-au exprimat dezacordul solicitînd cantități mai mari de efort, o permanență de pregătire, o echivalare la nivel internațional a antrenamentelor și concursurilor.

În acest sens, **o selecție judicioasă a celor mai talentate elemente,** cu pregătiri aflate permanent sub controlul antrenorilor federali ar crea condițiile unui debut în performanța autentică pentru un număr de tineri foarte bine dotați din care am reținut pe Urs, Duca, Catargiu, Foriko, Mocanu, Costea, Mandruș, Gîrniță, Bășa, Mititelu, Pața, Tudor Vilma și alții.

SEPARAREA DE BIATLON...

În schi, la nivelul exigențelor actuale, **se impune o separare între biatlon și probele clasice de fond,** atît în ceea ce privește selecția elementelor cît și în direcția pregătirii lor. Împărțiți pe mai multe grupe de activitate și utilizînd metode de pregătire specifică, modestă cantitativ și ca intensitate, în ambele discipline fondiștii rămîn în mediocritate. E drept că biatloniștii se aleg dintre fondiștii cu calități, dar odată operația încheiată, drumurile de pregătire trebuie separate, insistîndu-se în continuare asupra amănuntelor care construiesc succesul.

CONCURSURILE INTERNE — TESTE REALE, DE DIFICULTATE...

„Foriko n-a fost pregătit decît pentru 10 km, deși la C.E. de tineret a participat la 15 km" — spunea antrenorul **I. Olteanu.** „Am dificultăți ca să termin în forță o cursă de 20 km" — mărturisea **N. Veștea.** „Relieful și distanțele de la noi sînt mai ușoare și mai scurte decît la marile concursuri" — recunoșteau, pe rînd, **Voicu, Foriko, Gîrniță.**

Și este adevărat ! Din teamă că nu vor rezista (știind probabil că nu au o bază de pregătire atletică, din vară) sau că nu vor prinde „momentul formei scurte" la naționale, dintr-o tendință rău înțeleasă și respinsă chiar de concurenți, **traseele concursurilor sînt inscrise, în general, la limita inferioară și uneori sub limita regulamentelor internaționale** ca distanță, diferență de nivel, grad de dificultate. În plus, **folosind mereu aceleași și aceleași pîrtii în antrenamente și concursuri s-au creat stereotipii dinamice de efort și pregătire care nu servesc creșterilor de valoare.** Variația în pregătire și concurs, alternanța dificultăților, sînt necesități obiective, chiar obligatorii ale drumului spre afirmare.

IN ESENȚĂ, MUNCA REZOLVA TOTUL...

Performanța nu mai este posibilă numai din talent. Fără o muncă enormă, conștientă, azi nu te mai poți afirma pe plan internațional. Este o modificare de mentalitate pe care schiorii fondiști și antrenorii participanți la analiza amintită o cunosc și doresc s-o adopte. Iată de ce așteptăm, plini de speranțe, efectele acestei noi atitudini, începînd din acest sezon.

REVISTA „VÎNĂTORUL ȘI PESCARUL SPORTIV" LA 25 DE ANI

Cu ocazia împlinirii a 25 de ani de apariție, transmitem colegiului și colectivului redacțional ale revistei „Vînătorul și pescarul sportiv" spor la muncă și noi succese în activitatea de mobilizare și educare a vînătorilor și pescarilor sportivi în spiritul dragostei și al grijii pentru ocrotirea, creșterea și valorificarea rațională a faunei cinegetice și piscicole a țării noastre.

Luni, 10 decembrie 1973, orele 12,30 în sala Dalles :

„ASPECTE ALE REFACERII ȘI RESTABILIRII ORGANISMULUI DUPĂ EFORT".

CENTRUL DE CERCETĂRI ȘTIINȚIFICE ȘI DOCUMENTARE TEHNICĂ al C.N.E.F.S., Consiliul municipal București pentru educație fizică și sport, în colaborare cu Universitatea populară București, anunță ținerea cursului de reciclare — masă rotundă — cu tema : „ASPECTE ALE REFACERII ȘI RESTABILIRII ORGANISMULUI DUPĂ EFORT".

Masa rotundă sub conducerea tov. dr. Ion Drăgan va avea loc în sala Dalles (B-dul N. Bălcescu nr. 18), luni 10 decembrie 1973, orele 12,30.

Va urma un film artistic.

Unde mergem

BOX : Casa de cultură a tineretului — sect. IV (Str. Turturele) : finala „Memorialului Mielu Doculescu".

FOTBAL : Stadionul Giulești, ora 12 : Rapid — Politehnica Iași (tineret-rezerve) ; ora 14 : Rapid — Politehnica Iași (Divizia A) ; **Stadionul Republicii,** ora 11,30 : Sportul studențesc — Steagul roșu (Divizia A) ; **Stadionul Politehnica,** ora 10 : Sportul studențesc — St. roșu (tineret-rezerve) ; **Teren Autobuzul,** ora 11 : Autobuzul — Tractorul Brașov (Divizia B).

HANDBAL : Sala Floreasca, de la ora 15,30, jocuri în cadrul „Cupei 30 Decembrie" (junioare) ; **Sala Constructorul,** de la ora 16, jocuri în cadrul „Cupei Municipiului București" (juniori, etapa a II-a).

TENIS DE MASĂ. Sala Progresul, de la ora 9 : Progresul București — Locomotiva București (m) ; de la ora 11,30 : Progresul București — Spartac București (f) — meciuri în cadrul campionatului Diviziei A.

TIR : Poligonul Dinamo, de la ora 8,30 : întreceri la arme cu aer comprimat : campionatul Capitalei și concurs de selecție pentru C.E. de sală.

VOLEI : Sala Constructorul, de la ora 9 : Constructorul — Farul Constanța (f. A), Viitorul — Universitatea (f. B) ; **sala Giulești,** de la ora 9 : Rapid — Medicina București (f. A), Electra — Farul Constanța (m. B), I.E.F.S. — C.S.M. Sibiu (f. A).

PRONOSPORT

TRAGEREA SPECIALĂ LOTO DIN 11 DECEMBRIE 1973 VA AVEA LOC LA BUCUREȘTI ÎN SALA CASEI DE CULTURĂ „PETOFI SANDOR", INTRAREA ZALOMIT CU ÎNCEPERE DE LA ORA 18,00. LUNI 10 DECEMBRIE, ULTIMA ZI PENTRU PROCURAREA BILETELOR.

CIȘTIGURILE TRAGERII EXCEPȚIONALE PRONOEXPRES DIN 2 DECEMBRIE 1973

CATEG. 2 : 3 variante, Autoturisme „TRABANT 601" (32 800 lei) ; CATEG. 3 : 6,15 variante a 12 000 lei din care o excursie de 2 locuri în U.R.S.S. ; CATEG. 4 : 22,70 a 5 275 lei din care o excursie de 1 loc în U.R.S.S. ; CATEG. 5 : 79,55 a 5 275 lei ; CATEG. 6 : 216,70 a 500 lei ; CATEG. 7 : 334,25 a 200 lei ; CATEG. 8 : 616,45 a 100 lei. Autoturismele au fost cîștigate de Virginia Ungureanu din Bacău și Andrei Mellas din Zalău, pe bilete jucate 100%.

Rubrică redactată de LOTO — PRONOSPORT

IMPORTANT

INTREPRINDEREA DE TURISM, HOTELURI ȘI RESTAURANTE BUCUREȘTI ANUNȚĂ CĂ FILIALELE SALE DE TURISM DIN CALEA VICTORIEI 100 și B-DUL REPUBLICII 68 SÎNT DESCHISE PENTRU PUBLIC DUMINICA, 9 DECEMBRIE A.C. INTRE ORELE 9—13.

(7477)

OFICIILE JUDEȚENE DE TURISM

Vă asigură petrecerea revelionului într-un cadru plăcut prin participarea la una din excursiile organizate cu acest prilej în cele mai pitorești zone turistice ale țării : Valea Prahovei, Valea Oltului, litoralul Mării Negre, Nordul Moldovei, cabanele montane din Carpați.

Inscrieri la sediile și filialele oficiilor județene de turism din țară.

(7315) **PUBLITURISM**

EXTEMPORAL !

CE VEȚI FACE ÎN VACANȚA DE IARNĂ ?

— Noi, în vacanța de iarnă, vom pleca cu autocarul, în excursiile de o zi organizate de către I.T.H.R. București, pe diferite itinerarii :

- București — Cîmpina — Doftana — Sinaia — preț 48 lei
- București — Predeal — preț 50 lei
- București — Poiana Brașov — preț 56,50 lei
- București — Văleni — Cheia — preț 48 lei
- București — Slănic — Tîrgoviște — preț 50 lei

În preț vom avea inclus și un dejun.

— De unde știți, elevi?

— Ne-am informat — și înscris — la filialele de turism din Calea Victoriei nr. 100 și Bdul. Republicii nr. 68, tel. 15.74.11. și 14.08.00.

Fotbal

CUI ÎI VA REVENI „TROFEUL FOTBAL '73" ?

După cum se știe, revista „Fotbal" organizează în aceste zile, conform unei tradiții de opt ani, ancheta sa pentru desemnarea celui mai bun fotbalist român al anului 1973.

Criteriile pe care se bazează desemnarea laureatului **„Trofeului Fotbal '73"** sînt aceleași ca și în anii precedenți, adică :

1. **media notelor obținute în campionat** în sezonul de primăvară și cel de toamnă ;
2. **voturile celor 18 antrenori principali** ai echipelor divizionare A ;
3. **părerea ziariștilor sportivi, a radio și telecomentatorilor ;**
4. **media notelor obținute în meciurile echipei naționale A,** în partidele oficiale și amicale de pe parcursul anului respectiv ;
5. **voturile primite de la cititori.**

Pentru fiecare din aceste cinci criterii se alcătuiesc clasamente separate, care apoi sînt contopite într-un clasament general final. După cum se vede, desemnarea laureatului se face după **o largă și competentă consultare,** precum și **pe baza unor criterii obiective** exacte, cifrice, notele acumulate pe timp de un an. Revista „Fotbal", deci, nu desemnează ea laureatul ci face doar oficiul de a însuma opinii și elemente obiective, publicînd rezultatul obținut.

În ultimele sale două numere, revista „Fotbal" a publicat **cupoane de participare.** Se reamintește cititorilor că aceste cupoane trebuie expediate **pînă la data de 10 decembrie inclusiv** (data ștampilei poștei, aplicată pe plic).

CAMPIONATUL REPUBLICAN DE JUNIORI

SERIA A VIII-A: A.S.A. Tg. MUREȘ — O FORMAȚIE CU UN JOC REALIST...

● CONDIȚIILE UNEI EXPRIMĂRI CONVINGĂTOARE

Emil Tamaș — Iozsef Suto, Ioan Ivanici, Gheorghe Iernean, Ferenc Boer — Levente Zsok, Zoltan Gereb — Lajos Szekely, Sandor Papp, Aurel Stanca, Iozsef Bacs. Au mai jucat, în tur Ferenc Dangull, Ștefan Suciu, Ferenc Dali.

Acesta a fost „11"-le de bază al echipei A.S.A. Tg. Mureș, liderul seriei a VIII-a a campionatului republican. O formație viguroasă, care nu a părăsit terenul învinsă, de-a lungul turului, decît o singură dată, după meciul de la Deva, cu Liceul nr. 2. Acolo a fost învinsă, cu 1—0, printr-un gol dintr-un penalty ! **„Am reușit să jucăm mai realist** — afirma **Arcadie Kiss,** antrenorul celei mai bune echipe din serie. **Mult mai realist decît în anii precedenți. Ivanici a evoluat excelent ca libero, iar atacul a izbutit să fructifice multe din ocaziile de gol ivite. Cît privește seria noastră, trebuie să remarc faptul că A.S.A., peste tot unde a jucat în deplasare, a fost bine primită, meciurile fiind programate pe cele mai bune terenuri din respectivele orașe. Din păcate, noi, la Tg. Mureș, n-am putut răsplăti în același fel pe oaspeții noștri, partidele jucîndu-se pe un teren cu zgură prost întreținut. Ne pare rău, dar asta-i situația..."** O situație care ar trebui, zicem noi, să-și găsească un remediu adecvat pentru a doua parte a campionatului.

Au existat deci, în această serie, preocupări din partea celor mai multe asociații față de propriile lor echipe de juniori. Faptul este îmbucurător, cu atît mai mult, cu cît asemenea atitudini, deși foarte normale, nu le-am prea întîlnit și în celelalte grupe ale campionatului.

O a doua dominantă pozitivă a acestei serii o constituie și numărul destul de mare de jucători evidențiați pe parcursul celor 13 etape ale turului. Nu știm cît de pretențioși au fost „cavalerii fluierului" care au condus meciurile seriei, dar din moment ce șase dintre ei au simțit nevoia să însereze în rapoartele lor că **Mircea Ștefănescu** de la Liceul nr. 2 Deva (născut la 1.III.1957) este un jucător care are toate însușirile pentru a urca treptele performanței (gabarit, forță, rezistență, tehnică foarte bună, clarviziune) — înseamnă că, într-adevăr, este vorba de o excepție, de un talent veritabil. Iată un nume despre care, probabil, se vor mai auzi multe lucruri frumoase. Aiături de atacantul liceului din Deva, revelația turului, alți cîțiva jucători au întrunit sufragiile celor ce au vizionat meciurile seriei ale celor mai neutrii dintre ei — arbitrii. Inait, cu un plasament foarte bun, calm, ager, portarul **M. Windt** (Gaz metan, n. 1957) și-a salvat de mai multe ori echipa de la înfrîngere. Excelent a jucat, la Metalurgistul Cugir, fundașul central **Z. Czako** (n. 1957), **V. Banci** și **N. Baciu** (Chimica), nr. 9 și 11, adică partea stîngă a atacului. Lista evidențiaților e destul de lungă și cuprinde jucători din aproape fiecare echipă a seriei. Dar, permanent bine au evoluat **Ivanici** și **Stanca (A.S.A.), Petac, Ivașcu** și **Matula** (Corvinul), **Crăciun** (Metalul Aiud), **Galiceanu** (Mureșul) etc., etc. Jucînd pe terenuri bune, cu gazon, era foarte normal ca cei mai talentați dintre componenții formațiilor seriei să-și etaleze întregul lor bagaj de cunoștințe cîștigate pe parcursul procesului de instruire. Această constatare simplă, ne face să regretăm și mai mult faptul că nu la fel s-au prezentat lucrurile și în celelalte serii ale campionatului, în care majoritatea partidelor s-au jucat în condiții necorespunzătoare.

Laurențiu DUMITRESCU

1. A.S. Tg. Mureș	13	11	1	1	44- 3	23
2. Liceul nr. 2 Deva	13	9	1	3	33-14	19
3. Corv. Hunedoara	13	8	3	2	22- 7	19
4. Chimica Tîrnăveni	13	7	2	4	36-21	16
5. Met. Cugir	13	7	1	5	24-23	15
6. Gaz metan Mediaș	13	5	3	5	14-17	13
7. Mureșul Deva	13	5	2	6	27-21	12
8. C.F.R. Sighișoara	13	5	1	7	17-20	11
9. Metalul Aiud	13	5	1	7	20-27	11
10. C.F.R. Simeria	13	4	3	6	19-34	11
11. Șc. sp. Tg. Mureș	13	4	2	7	16-20	10
12. Arieșul Turda	13	4	2	7	18-28	10
13. Șc. sp. Mediaș	13	2	2	9	19-45	6
14. Unirea Alba Iulia	13	2	2	9	16-50	6

CAMPIONATUL DE TINERET — REZERVE E UN LABORATOR PENTRU... JUNIORI SAU PENTRU DIVIZIA A ?

Un meci oarecare disputat de curînd la Brașov, partida Steagul roșu — „U" Cluj, ne-a sugerat o întrebare demnă de foarte multă atenție, atunci cînd discutăm despre acest campionat de tineret-rezerve. În acea partidă, în echipa de tineret a clujenilor debutaseră nu mai puțin de trei juniori, fapt lăudabil la o primă vedere. Numai că debutul acelor copilandri, talentați, s-a datorat unor împrejurări speciale. Pentru că titularii formației de tineret a universitarilor, juniori și ei, fuseseră lăsați în mod special acasă pentru ...derbyul cu Industria sîrmei Cîmpia Turzii, din campionatul republican de juniori. Sigur, e lăudabilă preocuparea și atenția acordate juniorilor de către „U" Cluj, dar, logic, ne-am întrebat : **acest campionat de tineret-rezerve e un laborator de pregătire pentru... competiția de juniori sau pentru Divizia A ?**

Întrebarea nu vizează, desigur, numai pe „U" Cluj. Întrebarea aceasta relevă, de fapt, anumite carențe de fond prezente la această competiție. Pentru că, ne dăm seama acum cînd ne apropiem de bilanțul turului, măsura federației luată la începutul întrecerii, măsură ce viza **obligativitatea prezenței a trei juniori în formația de tineret,** a fost tratată cu foarte multă superficialitate și înțeleasă, de regulă, greșit. Au existat și excepții, știm, mai știm că trebuie să mai așteptăm în cazul cîtorva adolescenți lansați în acest sezon, dar „media generală" a campionatului de tineret-rezerve este foarte scăzută. Făcînd o simplă trecere în revistă a promovărilor din cele 16 etape de pînă acum constatăm că foarte puțini, neașteptat de puțini din cei ridicați în prima scenă, au rămas acolo. Am putea spune că doar **Rișnițâ** și **Balaci** au trecut „probele de control" ale primei divizii, ei fiind astăzi titulari de bază ai Rapidului și Universității Craiova, Rișnițâ și Balaci care jucau, de fapt, de mai mult timp în echipa de tineret-rezerve.

Au mai existat și alte încercări, dar cele mai multe forțate de accidentări, indisponibilități și suspendări. Rapidul ar fi poate exemplul cel mai nimerit. Portarii **Ioniță** și **Rosca,** mijlocașul **Pleșoianu** și, recent, atacantul **Stanca** au primit în acest campionat botezul primei divizii. Toți talentați, dar poate nu suficient de pregătiți pentru „marele salt"", toți, însă, pînă la urmă „piese de schimb" alese drept ultimă soluție. Tot așa am putea vorbi și despre **Radu Dan** (Steaua), **Naghi** și **Suciu** („U" Cluj), **Roșca** (C.S.M. Reșița), **Chivu** și **Berneanu** („Universitatea" Craiova), **Voinea** (S. C. Bacău), **Luca** (Jiul) și alții. Repetăm, însă, toate acestea au însemnat debuturi **de circumstanță,** a căror cauză principală au fost valoarea ridicată a tinerilor — menirea adevărată a campionatului de tineret-rezerve. Ultimele etape au adus în scena mare și alți titulari ai echipelor de tineret. Unii (**Purcaru** și **Hîrlab** — Steagul roșu) impuși tot de absențe, alții (**Spirea** — Politehnica Iași ; **Ologeanu** — C.S.M. Reșița) și din intenția antrenorilor respectivi de a întări anumite posturi din echipa mare. Și, totuși, exemplele acestea nu pot scuza nivelul general scăzut al „rezervelor". al selecției și pregătirii din eșalonul în care ne-am pus atîtea speranțe.

Mircea M. IONESCU

DUPĂ 16 ETAPE CIFRELE VORBESC...

● În cele nouă partide ale etapei a XVI-a s-au înscris 25 de goluri, totalul lor ajungînd la 362 : 265 gazdele, iar 97 oaspeții.

● Această etapă a fost prima din acest campionat în care **Universitatea Craiova** n-a izbutit să înscrie vreun gol. Echipele Rapid și „U" Cluj n-au mai marcat de patru etape.

● **Bojin** (Politehnica Timișoara) este singurul jucător care a reușit să înscrie duminică 3 goluri. Această performanță au mai realizat-o **Dembrovschi** (etapa a V-a) **Adam** (a VI-a), **Mărculescu** (a VII-a), **Bălan** (a XII-a), **Radu** (a XII-a) și **Mulțescu** (a XIII-a). De remarcat că **Nestorovici a marcat** 4 goluri în etapa a II-a.

● În partida **F. C. Constanța — Rapid,** gazdele au stabilit un record absolut al acestui campionat : **au expediat 45 de șuturi spre poarta lui Răducanu. Tot în acest meci, rapidiștii au egalat și ei un „record" : nu au tras nici un șut pe spațiul porții lui Popa.**

● Au mai rămas doar 4 echipe — **Universitatea Craiova, F. C. Argeș, A.S.A. Tg. Mureș și Steagul roșu.** — care nu au pierdut pe teren propriu, iar 7 formații care nu au cîștigat în deplasare : **Steaua, C.S.M. Reșița, Politehnica Timișoara, Sportul studențesc, Steagul roșu, C.F.R. Cluj** și **S. C. Bacău.**

● În această etapă s-au dictat 4 lovituri de la 11 m : 3 transformate, una ratată de **Simionaș.** Pînă în prezent, s-au acordat 28 de penaltyuri (24 transformate, 4 ratate) : de 21 au beneficiat gazdele, iar oaspeții numai de 7.

● **Un aspect îmbucurător : numărul mic al cartonașelor galbene : 5.** În ultimele patru etape am consemnat numai 26 de cartonașe, adică media etapelor a X-a, a XI-a, și a XII-a.

● Încă 5 jucători și-au făcut apariția în actualul campionat : **Doru Nicolae** (Steaua), **Chivu** (Univ. Craiova) **Popa** (F. C. Constanța), **Ciocan** („U" Cluj) și **Unchiaș** (A.S.A. Tg. Mureș). Cele 18 divizionare A au utilizat 350 de jucători, cei mai mulți — cîte 22 — **Rapid** și **Steaua,** iar cei mai puțini — 15 — a rulat **U.T.A.**

● Cei nouă arbitri, care au condus partidele etapei a XVI-a, au primit, din partea cronicarilor ziarului nostru, **43 de stele** (cel mai mare număr de la începutul campionatului) : 7 cîte cinci, iar 2 cîte patru.

● La cele nouă partide ale etapei au asistat 50 500 de spectatori (cel mai mic număr din actualul campionat), cei mai mulți — 10 000 — au urmărit întîlnirea Politehnica Timișoara — F. C. Argeș, iar cei mai puțini — 3 000 — au fost prezenți la meciul Politehnica Iași — A.S.A. Tg. Mureș, tocmai la întîlnirile în care s-au marcat cele mai multe goluri : 7 și respectiv 5 (aproape 50 la sută din totalul etapei).

● Clasamentul orașelor, pe baza mediei de spectatori (cifra aproximativă), după 16 etape, se prezintă astfel : 1. **CRAIOVA** 27 800 ; 2. Timișoara 18 700 ; 3. București 16 100 ; 4. Constanța 14 200 ; 5. Reșița 13 600 ; 6. Arad 11 700 ; 7. Tg. Mureș 9 500 ; 8. Ploiești 9 000 ; 9. Cluj 8 800 ; 10—11. Iași și Brașov 8 600 ; 12. Bacău 8 500 ; 13. Pitești 8 300 ; 14. Petroșani 4 800.

● Situația în **„Trofeul Petschowschi"**, după 16 etape, este următoarea : 1. **TIMIȘOARA** 9,88 ; 2. Constanța 9,37 ; 3. București 9,31 ; 4. Craiova 9,28 ; 5—6 Pitești și Arad 9,25 ; 7—8. Reșița și Ploiești 9,12 ; 9. Cluj 9,06 ; 10—11. Iași și Bacău 9,00 ; 12. Brașov 8,77 ; 13. Petroșani 8,62 ; 14. Tg. Mureș 8,00.

RĂSPUNDE Ion Poștașu

NELU QUINTUS, PLOIEȘTI. M-aș fi mirat ca muza dv. să treacă indiferentă pe lîngă cele trei înfrîngeri ale lui

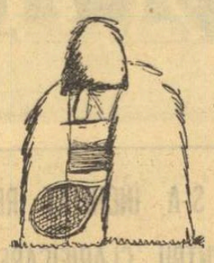

Stan Smith, în finala Cupei Davis, ca și pe lîngă eșecurile acestuia în turneul de la Boston :

S-a sfîrșit
Deodată mitul :
Ieri, Stan Smith,
Azi, Stan... Pățitul !

CONSTANTIN FRINTU, SIBIU. Regret, dar Pele n-a jucat nici măcar un singur minut, în meciul cu Ungaria, din cadrul C. M. din 1966. Accidentat ușor, în primul meci, cu Bulgaria, el a stat pe tușă în cel de-al doilea joc, cu Ungaria, reintrînd în întîlnirea cu Portugalia, unde s-a accidentat de-a binelea (din cauza unei intrări dure a lui Morais), trecînd figurant pe extrema stîngă.

CONSTANTIN BALA, COMUNA TISMANA. **„Vreau să știți că sînt un mare admirator al dv.".** În acest caz, poate că am șanse să mă credeți : nu s-a făcut nici o diferență între Deselnicu și Beldeanu cum vi se pare dv. și, poate, și altor simpatizanți ai Universității Craiova. Ambii aveau cîte patru cartonașe galbene. Deselnicu l-a primit și pe cel de-al cincilea și a fost suspendat pe două etape Beldeanu s-a oprit la timp. Dar, orice nou cartonaș îi aduce și lui o suspendare pe două etape. Poate, însă, că a învățat ceva de la... Deselnicu !

DR. ALEXANDRU BENDU, BUCUREȘTI. Spunînd că pionul ajuns pe ultima linie, poate fi transformat în orice piesă aflătoare sau nu pe tablă, în momentul acela, am socotit superfluă precizarea : **„în afară de rege".** V-am deschis, în felul acesta, portița spre o epigramă (recunosc : reușită).

Dacă după noua lege,
Îmi transform pionii-n „rege",
Chiar cu Fischer de-aș juca,
Mat ei nu mă poate da ?
Răspunsul, ni l-ați sugerat chiar dv. :
Nu ! Nici Fischer — cert — nu poate,
Deși le „vede" pe toate.
Dar se pune-o întrebare :
Mai ajungi la... transformare ?

PETRE STOICA și ION DAN, COMUNA TALMACIU. **„Sîntem puși la punct cu regulamentul fotbalului, dar nu știm cum se procedează în cazul cartonașelor".** Nu vă faceți griji din cauza aceasta. Bine că știe Comisia de disciplină, ce trebuie să facă. Oricum, să vă lămurească : dacă unui jucător, care a totalizat două cartonașe galbene, i se arată în alt meci cartonașul roșu, pentru o infracțiune mai gravă, el este judecat pentru această ultimă infracțiune, în dosarul său fiind însă menținute cele două cartonașe galbene și, prin a-

ceasta, amenințat de a fi suspendat pe o etapă, odată cu primirea celui de-al treilea. Dacă fotbaliștii nu se vor potoli, va fi nevoie să se apeleze la un creier electronic...

PUIU VASILE, BRAȘOV. Ați pierdut pariul. Teoretic prin transformarea pionilor ajunși pe ultima linie, un șahist poate avea, la un moment dat, pe tablă, 9 regine. Asta, teoretic. Practic, el se poate considera fericit, dacă n-a pierdut-o și pe prima !

STAN N. MARIN, COMUNA ȘELARU. **„Sînt un mare simpatizant al echipelor Dinamo și Universitatea Craiova** (n. n. : și ce faceți cînd joacă una cu alta ?). **Nu știu cum aș putea obține de la ele, cîte un tricou ?".** Este cam dificil. Echipele de fotbal au prea mulți simpatizanți și prea puține... tricouri. În orice caz, numărul lor este mai mare decît cel al simpatizanților.

VALENTIN LIPOVEANU, LUNCA DE SUS. Dv. țineți cu Politehnica Timișoara, iar colegul dv. cu Politehnica Iași. Și vreți să vă spun eu, cine execută mai bine loviturile libere : Bungău sau Lupulescu ? Să vă spun drept, eu sînt însă sub impresia loviturii libere executate de... Dumitru, în meciul Steaua — Universitatea... Poate că, prin acest răspuns, l-am ambiționat atît pe Bungău cît și pe Lupulescu. În cazul acesta, mi se cuvin 25 de puncte pentru răspuns !

I. R. TIMIȘOARA. 1. **„La fotbal, un portar are voie să depăș

La C.M. de handbal feminin

ECHIPA ROMÂNIEI A DEBUTAT CU O VICTORIE: 24-12 CU JAPONIA

ZAVIDOVICI, 8 (prin telefon, de la trimisul nostru). În prezența a peste 1000 de spectatori, astă seară, în sala „Sutieska" din localitate, reprezentativa **României** a susținut jocul de debut în cadrul grupei preliminare B a Campionatului mondial de handbal feminin, care se desfășoară începînd de astăzi (ieri — n.r.) în mai multe orașe din Iugoslavia.

După cum se știe, adversara formației noastre din acest meci inaugural a fost reprezentativa **Japoniei**, o echipă puțin cunoscută în handbalul mondial, deci și de handbalistele românce, care au abordat întîlnirea cu precauție, jucînd cam rigid. Acest lucru va face ca pînă la pauză formația antrenorului emerit **Constantin Popescu** să înscrie mai puține goluri decît ar fi putut, dar să obțină, totuși, un avantaj care nu lăsa nici o umbră de îndoială asupra învingătoarei. Scor la pauză: (10—4). La reluare, scăpate de sub apăsarea emoțiilor, handbalistele noastre se regăsesc treptat-treptat, se regrupează în apărare și atacă mult mai ordonat, reușind să-și mărească avantajul. Pînă în finalul partidei ele se vor detașa la 12 goluri. Meciul s-a încheiat cu scorul de 24—12 în favoarea reprezentativei României care, după ce va avea duminică o zi de pauză, va întîlni luni seară selecționata Norvegiei.

Pentru echipa României au marcat: **Sos** (10), **Arghir** (4), **Cojocaru** (3), **Petrovici** (2), **Furcoi**, **Oancea**, **Mikloș**, **Hrivnak** și **Ilie**, iar pentru formația Japoniei: **Kosahara** (5), **Tarumizu** (2), **Kurata** (2), **Makino**, **Shimada** și **Yone**.

Alte rezultate: **Iugoslavia — Olanda 20—4, R.D.G. — U.R.S.S. 4—7 (!), Ungaria — Cehoslovacia 12—7.**

Hristache NAUM

ROZALIA ȘOS

HANDBALIȘTII ROMÂNI DIN NOU ÎN ÎNTRECERE

ÎNCEPÎND DE MARȚI, UN MARE TURNEU INTERNAȚIONAL LA ROSTOCK

Scurta pauză apărută în activitatea competițională internațională a handbaliștilor noștri fruntași a luat sfîrșit. După consumarea „Trofeului Carpați", disputa la care a fost prezentă elita handbalului masculin și pe care selecționata țării noastre a cîștigat-o la capătul unei aprige lupte, pe agenda participărilor internaționale ale echipei reprezentative masculine de handbal apare acum un nou... termen: **turneul internațional organizat de federația de specialitate din R. D. Germană.** Este cea mai importantă confruntare din acest sfîrșit de an, la startul ei prezentîndu-se echipele **României, Cehoslovaciei, Ungariei, Islandei, R. D. Germane,** cărora li se adaugă formația secundă a țării gazdă.

După cum se vede dintre formațiile care și-au disputat întîietatea la Cluj, în cadrul „Trofeului Carpați" sînt prezente doar cele ale României și R. D. Germane, lor adăugîndu-li-se, însă, alte două puternice selecționate. Este vorba de formația Cehoslovaciei, medaliată cu argint la ultima ediție a Jocurilor Olimpice și cea a Ungariei, care anul acesta, atît în cadrul turneelor la care a luat parte (Bitolia — Iugoslavia, Martin — Cehoslovacia), cît și cu ocazia diferitelor întîlniri bilaterale a obținut rezultate dintre cele mai bune, în ciuda faptului că o parte din jucătorii săi de bază nu mai fac parte din lotul reprezentativ. De asemenea, prezența handbaliștilor islandezi, cunoscuți prin vigoarea și viteza cu care joacă, dă o notă aparte acestui turneu internațional.

Dar, **importanța acestei întreceri internaționale se amplifică dacă avem în vedere că organizatorii vor face cu acest prilej și o repetiție generală în vederea apropiatei ediții a campionatului mondial, care va avea loc în R. D. Germană între 28 februarie și 10 martie 1974.** Este pentru a doua oară cînd federația de handbal din R. D. Germană primește această sarcină de răspundere (în 1958 a mai organizat o ediție a C.M.) și avem convingerea că, din acest punct de vedere, turneul de la Rostock se va dovedi mai mult decît interesant. Însă, cum pînă la cea de a VIII-a ediție a C.M. mai este încă timp, să rămînem, deocamdată, în sfera preocupărilor legate de **turneul care va începe marți 11 decembrie și va continua pînă duminică 16 decembrie.** În acest sens, considerăm util să precizăm cititorilor noștri programul echipei române, făcînd totodată subliniera că partidele se joacă nu numai în Rostock, ci și în cîteva orașe situate în aceeași regiune. Iată ordinea jocurilor și localitățile unde vor evolua handbaliștii români: **11.XII la Grimmen cu R. D. Germană II; 12.XII la Rostock cu Ungaria; 13.XII la Wismar cu Cehoslovacia;** în 14.XII este zi liberă pentru toate echipele; **15.XII la Schwerin cu Islanda** și **16.XII la Rostock cu R. D. Germană I.** După cum se vede, este considerată ca finală, întîlnirea dintre echipele României și R. D. Germane, ceea ce, ținînd seama de rezultatele anterioare, ca și de cele obținute în acest sezon, reprezintă o apreciere justificată.

Selecționata țării noastre, care în vederea acestui turneu s-a pregătit cu seriozitate la Ploiești, în sala Victoria, va părăsi Capitala în cursul zilei de luni. Antrenorii **N. Nedef** și **O. Vlase** vor folosi în linii generale aceleași lot care a evoluat în cadrul „Trofeului Carpați: **Penu, Orban — portari, Birtalan, Kicsid, Voina, Tudosie, Stockl, Cirlan, Licu, Dan Marin, Bota, Gunesch** cărora li se vor adăuga, probabil, **Stef. Drăgăniță** și **Hornea.** Componenții formației noastre sînt hotărîți, după cum ne-au declarat antrenorii, să-și onoreze frumosul palmares din acest sezon și anume acela de a fi cîștigat toate turneele la care au luat parte. Noi le dorim succes!

Călin ANTONESCU

„Cupa campioanelor" la șah

BAUMSTARCK A PIERDUT LA KUȘNIR

BELGRAD, 8 (Agerpres). — După desfășurarea a 7 runde, în Cupa campioanelor europene la șah, de la Vrnjacka Banja, continuă să conducă maestra sovietică *Kușnir*, cu 5½ p, urmată de *Vokralova* (Cehoslovacia) — 4 p (1), *Veröczi* (Ungaria) — 4 p și o partidă mai puțin jucată, *Baumstark* (România) — 3½ p, din șase partide susținute etc. Rezultatele din runda a 7-a: Grumova — Stadler ½—½, Timmer — Angelleri 1—0; Kușnir — Baumstark 1—0. Restul partidelor au fost întrerupte.

Surpriză în concursul de schi de la Val d'Isere

Competiția inaugurală a sezonului internațional de schi „Criteriul primei zăpezi", contînd pentru Cupa mondială, a continuat la Val d'Isere. Proba feminină de slalom special a revenit concurentei vest-germane Christa Zechmeister în etate de 16 ani, care, în cele două manșe, a realizat timpul total de 80,72 sec., Hanny Wenzel (Lichtenstein) s-a clasat pe locul doi în 81,57, urmată de americanca Marilyn Cochran — 82,13. Cunoscuta campioană vest-germană Rosi Mittermaier a ocupat locul 4, cu 82,92.

Prima manșă a slalomului uriaș a fost dominată de tînărul schior italian Piero Gros, cronometrat cu timpul de 1:31,74. Au urmat în clasament Helmut Schmalzl (Italia) 1:32,59 și Hans Hinerseer (Austria) — 1:32,63. Unul dintre marii favoriți ai probei, elvețianul Edmund Bruggmann a ocupat locul 5, în 1:37,00. De remarcat că nici un schior francez nu s-a clasat printre primii 20.

După desfășurarea probei feminine de slalom special, în Cupa Mondială, pe primele locuri în clasament se află Anne Marie Pröll (Austria) și Christa Zechmeister, cu cîte 25 p. Locul trei este ocupat de Gfolner (Austria) cu 20 p.

CAMPIONATELE EUROPENE DE TENIS DE MASĂ SE VOR DISPUTA DUPĂ O FORMULĂ NOUĂ

— Dialog cu secretarul general al F. R. T. M., Sever Dăneț —

● La campionatele internaționale ale României se anunță o participare de prestigiu: sportivi reputați din R.P. Chineză, Japonia, Suedia, U.R.S.S., Iugoslavia

Noul sezon de tenis de masă cunoaște o activitate intensă. Au avut loc o suită de campionate internaționale în diferite țări, iar altele vor urma. De asemenea, sînt în curs de desfășurare și diverse meciuri contînd pentru „Liga europeană", „Cupa campionilor europeni", ca să nu mai vorbim și de unele partide amicale. Este firească această efervescență, mai ales, în lumea sportului cu mingea de celuloid de pe continentul nostru dacă ne gîndim că anul viitor, în aprilie (6—13), sînt programate la Novi Sad (Iugoslavia) campionatele Europei.

Dar, paralel cu pregătirile care se fac și participarea la numeroase întreceri și diriguitorii tenisului de masă european au o agendă de lucru încărcată. Astfel, de curînd, la Malmo (Suedia) **Comitetul de direcție al forului continental** — U.E.T.M. s-a întrunit luînd o serie de hotărîri însemnate. Cum la reuniunea amintită a luat parte și secretarul general al F.R.T.M., **Sever Dăneț,** membru al amintitului organism și președintele comisiei europene de juniori, l-am rugat, la înapoierea la București, să ne furnizeze amănunte de la ședința la care a fost prezent.

— În primul rînd am dori să ne precizați dacă noul sistem de disputare a probelor pe echipe la C.E., care va fi introdus chiar la Novi Sad, este asemănător cu formula campionatelor mondiale?

— Da. La fete cît și la băieți s-a alcătuit cîte o grupă valorică, de categoria A, cuprinzînd fiecare 12 reprezentative, printre care și selecționatele țării noastre. Celelalte echipe vor concura în categoria B, indiferent de numărul lor. Ultimele două clasate în grupele de categoria A vor retrograda, urmînd ca în locul lor să promoveze primele două clasate din categoria B. La individuale a intervenit o modificare doar în privința programului. Prima zi va fi rezervată în exclusivitate probei de dublu mixt, inclusiv finala. La fel se va proceda și cu proba de dublu fete, în ziua următoare, astfel ca în ultimele două zile să se desfășoare întîlniri la simplu fete, simplu băieți și dublu băieți, programul întregii competiții încheindu-se cu aceste trei finale. S-a mai stabilit ca ediția din 1976 să fie organizată la Praga.

— În afara acestor probleme ce a mai figurat pe ordinea de zi a întrunirii la care ați participat?

— S-a decis totodată ca la Congresul U.E.T.M. de la Novi Sad din aprilie viitor — să fie creată o comisie a antrenorilor, în genul celor existente de acum la juniori, clasificări, arbitri, propagandă. De asemenea, în cea de a doua jumătate a lunii mai 1974, la Heidelberg (R. F. Germania), va fi organizată — pentru prima oară — o reuniune științifică a antrenorilor de tenis de masă din Europa, cu o tematică complexă. În rest, au fost prezentate informări din partea membrilor Comitetului de direcție al U.E.T.M.

— În ceea ce privește calendarul internațional, știm că între 20 și 22 ianuarie 1974, la Ploiești vor avea loc campionatele internaționale ale României la startul cărora au fost invitați reprezentanții a 16 țări. Ce confirmări ați primit pînă acum?

— Au răspuns favorabil federațiile de specialitate din R. P. Chineză, Japonia, Suedia, Iugoslavia, U.R.S.S., Anglia, Ungaria, R. D. Germană, Austria, Cehoslovacia și Bulgaria. Așteptăm în continuare și alte înscrieri. Din enumerările făcute însă se poate spune că „internaționalele" noastre se vor bucura de prezența unora dintre cele mai prestigioase „palete" din lume și în acest caz apreciem că întrecerile de la Ploiești vor depăși chiar valoarea viitoarelor campionate europene.

C. COMARNISCHI

A ÎNCEPUT CONCURSUL INTERNAȚIONAL DE PATINAJ „PIRUETA DE AUR"

ZAGREB, 8 (Agerpres). — La Zagreb a început concursul internațional de patinaj artistic „Piruneta de aur", la care participă sportivi și sportive din Austria, Bulgaria, Cehoslovacia, R.F. Germania, Franța, Polonia, *România*, Ungaria și Iugoslavia.

În concursul masculin, după primele trei exerciții obligatorii, conduce patinatorul sovietic Serghei Volkov, cu 76.57 puncte, urmat de francezul Gaillaguet — cu 68,70 puncte și Vajda (Ungaria) cu 67,49 puncte. *G. Fazekas (România) ocupă locul 6, cu 65,56 puncte.*

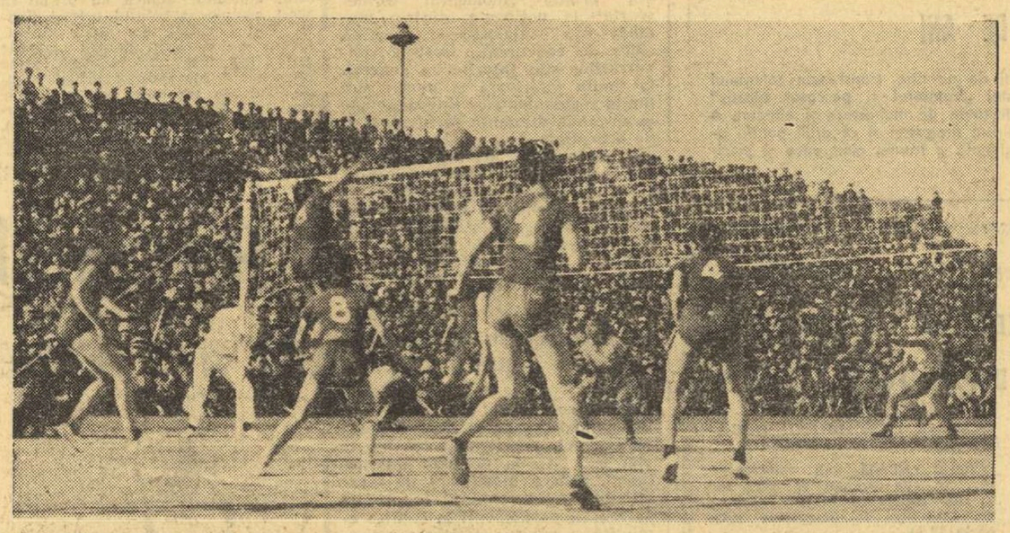

Finala campionatului de volei feminin al R.D. Vietnam, disputată recent pe stadionul „Hang Day" din Hanoi, a opus echipele V.N.P.A. și o selecționată a provinciei Quang Ninh. Prima formație a cîștigat cu 3—0 și și-a adjudecat titlul.

Foto: Phan Sang-Hanoi

S-A ÎNCHEIAT REUNIUNEA DE LA LAUSANNE PENTRU CLARIFICAREA PROBLEMEI AMATORISMULUI

LAUSANNE, 8 (Agerpres). — La Lausanne s-au încheiat convorbirile între reprezentanții Comitetului Internațional Olimpic și ai federațiilor sportive internaționale (F.S.I.). După cum se știe, principala problemă pusă în discuție a fost modificarea regulii 26 din Carta olimpică, privind admiterea sportivilor la J.O. La Congresul Olimpic de la Varna, în rîndul federațiilor sportive s-a conturat o tendință majoritară în favoarea unei redactări simplificate a textului regulii 26. Recunoscînd autoritatea C.I.O., federațiile sportive și-au exprimat totodată dorința de a lua asupra lor răspunderea calificării sportivilor, în funcție de caracteristicile fiecărei ramuri sportive. Cu prilejul adunării generale de la Oklahoma City, federațiile sportive au propus, pentru regula 26, următorul text: *„Pentru a participa la Jocurile Olimpice, un sportiv trebuie să respecte normele propriei federații internaționale, norme aprobate de Comitetul Internațional Olimpic. Un sportiv poate fi admis la Jocurile Olimpice cu condiția să nu fi obținut profituri personale de pe urma sportului pe care-l practică, în timpul unor competiții".*

Ținînd seama de dorința federațiilor internaționale de a clarifica această problemă spinoasă, reprezentanții C.I.O. au avut schimburi de vederi cu delegații a 25 de federații, ajungînd la concluzia că este necesar să se redacteze un nou text al regulii 26. Noul text va fi supus spre aprobare la sesiunea C.I.O. care-și va ține lucrările între 18 și 25 octombrie la Viena.

SPORTUL ÎN LUME

NĂSTASE ÎNVINGE PE OKKER

(Urmare din pag 1)

combe, sub privirile consternate ale spectatorilor, care doreau și ei, probabil, o revanșă cu Năstase. *„Încă de la începutul partidei am simțit înțepături în genunchiul drept. Totuși, am condus destul de bine jocul și puteam chiar cîștiga, însă am socotit că e mai bine să renunț, căci a doua zi nu aș fi putut disputa finala"* — a declarat John Newcombe la ieșirea de pe teren. După cum se știe, un incident similar s-a petrecut cu un an în urmă la „Turneul campionilor", desfășurat la Barcelona, cînd americanul Tom Gorman a abandonat, în condiții aproape identice, în timp ce juca una din semifinale cu Stan Smith. Finala care a urmat atunci a fost cîștigată cu brio de Ilie Năstase, care și-a păstrat trofeul „Masters", cucerit cu un an înainte, la Paris.

Semifinala dintre Ilie Năstase și Jimmy Connors a evidențiat revenirea în formă a campionului român, care, după eșecul suferit în prima zi la Tom Gorman, a jucat din ce în ce mai bine. Reușind trei „ași" în primul ghem al partidei, Năstase l-a descumpănit pe adversarul său, dominat și în continuare. La sfîrșitul întîlnirii, Connors a declarat: *„Niciodată nu l-am văzut pe Năstase servind atît de bine. De multe ori, nici nu mai zăream mingea, atît de fulgerătoare îi erau loviturile"*. Corespondentul agenției „Associated Press" relatează: *„Năstase s-a întrecut pe sine, cucerind prin jocul său sclipitor și conduita sportivă exemplară, simpatia și aplauzele celor 4 500 de spectatori prezenți la Hynes-Auditorium. Connors a jucat cu multă ambiție, dar vineri seara nimeni nu-i putea rezista lui Năstase, căruia i se oferă șansa de a cîștiga a treia oară consecutiv Turneul campionilor".*

În ceea ce îl privește, Ilie Năstase a declarat că este mulțumit de felul cum a evoluat în ultimele partide, dar ar fi preferat să-l întîlnească în finală pe John Newcombe. Finala Năstase — Okker se anunță, totuși, pasionantă, urmînd să tranșeze o veche rivalitate sportivă. Se prevede o dispută aprigă, în care stăpînirea de sine și puterea de concentrare asupra jocului vor fi probabil hotărîtoare. Ultima reuniune a început la ora 18 G.M.T. (ora 20, la București), cu finala Ilie Năstase — Tom Okker. Este probabil că întîlnirea pentru locurile 3—4, care urma să opună pe Jimmy Connors lui John Newcombe, să nu mai aibă loc, din cauza accidentării australianului.

TOM OKKER

adversarul lui Ilie Năstase din finala de la Boston...

...s-a născut la Amsterdam, la 22 februarie 1944. Este cel mai bun tenisman olandez al tuturor timpurilor. N-a cîștigat nici unul din cele trei mari „clasice", dar se poate mîndri cu o serie întreagă de performanțe remarcabile: campion la Roma '68 și Hamburg '70 (în finale cu Năstase...); locul doi în clasamentul profesioniștilor W.C.T. /71 și locul trei — W.C.T. /72; anul acesta, al treilea în Marele Premiu — F.I.L.T.

Rival de tradiție al lui Ilie Năstase, îl conducea cu 8—4 în palmaresul întîlnirilor directe, pînă la acest ultim meci. Iată „seria": 1967 (București) Năstase — Okker 8—6, 6—3; 1968 (Roma) O—N 6—3, 5—7, 6—2, 6—3; 1970 (Hamburg) O—N 4—6, 6—3, 6—3, 6—4; (Bruxelles) O—N 6—3, 6—4, 0—6, 4—6, 6—4; 1971 (Monte Carlo) N—O 3—6, 8—6, 6—1, 6—1; 1972 (Stockholm) O—N 6—4, 6—7, 6—4; 1973 (Scheveningen) N—O 6—4, 6—2, 6—4; (Los Angeles) O—N 2—6, 7—5, 6—2; (Madrid) O—N 6—4, 1—6, 7—5; (Chicago) O—N 3—6, 6—3, 6—3; (Paris) N—O 7—6, 6—2, 7—5; (Londra) O—N 6—3, 6—4.

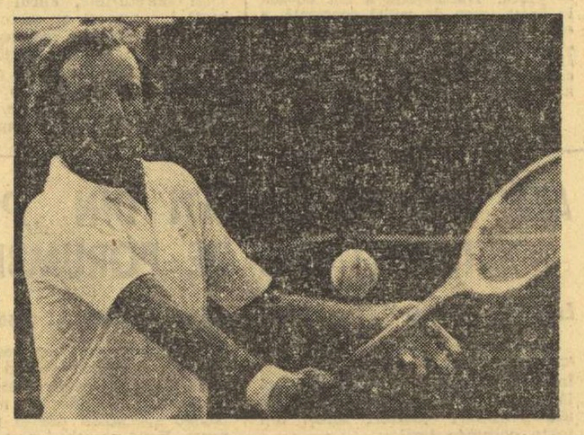

PREGĂTIRI PENTRU CEA DE A 7-A EDIȚIE A JOCURILOR SPORTIVE ASIATICE

Competiția va avea loc anul viitor la Teheran

Federația Jocurilor sportive a luat ființă în anul 1949, la Delhi, primele țări care au semnat actul de instituire a competiției fiind Afganistan, India, Pakistan și Filipine. Primele jocuri au avut loc în 1951, tot în capitala Indiei. De atunci o seamă de țări asiatice s-au alăturat acestor întreceri sportive, care au devenit astfel principalul eveniment sportiv în această parte a lumii.

Cea de a șaptea ediție a jocurilor sportive asiatice va avea loc în Iran, între 1 și 16 septembrie 1974. Cea mai mare parte a probelor se vor desfășura în cadrul complexului sportiv „Ariahmehr", din Teheran. Complexul cuprinde un stadion de 100.000 de locuri, o sală de sport cu o capacitate de 12.500 locuri, un bazin acoperit, care poate să primească 7.000 de spectatori și alte nenumărate terenuri mai mici pentru diferite sporturi. Organizatorii au socotit că amploarea jocurilor va depăși posibilitățile actuale și au decis construcția a încă cinci obiective, precum și utilizarea dotațiilor aflate în grădina palatului imperial, unde se află curtsuri de tenis și un poligon de tir.

Satul sportivilor a fost construit la 4 km depărtare de locul de desfășurare a competițiilor, cu care este însă legat printr-o linie specială de transport exclusiv. Centrul satului a fost proiectat în stilul vechilor bazare persane, unde sportivii vor găsi tot ceea ce face farmecul acestor piețe orientale, cafenele, mici ateliere de bijuterii. După terminarea jocurilor, satul va deveni un complex universitar și sediul unui colegiu sportiv. Centrul de presă va găzdui 400 de ziariști. Construcțiile se desfășoară în ritm asiduu și vor fi gata în primăvara anului viitor.

TELEX

■ **Selecționata de fotbal a cluburilor din U.R.S.S.** și-a continuat turneul în Ecuador, întîlnind la Guayaquil formația locală Barcelona. Jocul a luat sfîrșit cu un rezultat de egalitate: 2—2.

■ **La Port au Prince** (Haiti) în turneul contînd pentru preliminariile Campionatului mondial de fotbal (zona Americii de Nord, Centrale și a Mării Caraibilor), selecționata Haiti a învins cu 1—0 (0—0) echipa Hondurasului. În fruntea Clasamentului se află Haiti, cu 6 p, urmată de Honduras — 3 p, Mexic — 2 p și un meci mai puțin jucat etc.

■ **Au luat sfîrșit campionatele de volei ale R. P. Chineze.** La masculin, titlul a revenit echipei orașului Șanhai. În competiția feminină, pe primul loc a terminat echipa din provincia Liaonin. Campionatele au început în cursul lunii aprilie, reunind în fazele preliminare circa 150 de formații.

■ **A început turneul final al Cupei Campionilor europeni la polo.** Echipa M.G.U.-Moscova a învins cu scorul de 4—1 (0—0, 1—1, 1—0, 2—0) pe Canottieri Neapole. În altă partidă, O.S.C. Budapesta a dispus cu 5—4 (2—1, 0—0, 2—1, 1—2) de Partizan Belgrad.

■ **În runda a 9-a a turneului masculin de șah de la Madrid,** Wolfgang Uhlmann (R.D. Germană) a cîștigat la Iugoslavul Liubomir Liubojevici. Alte rezultate mai importante: Karpov (U.R.S.S.) — Hort (Cehoslovacia) ½—½; Furman (URSS) — Garcia (Cuba) 1—0; Tukmakov (U.R.S.S.) — Portisch (Ungaria) 1—0; Pomar (Spania) — Panno (Argentina) ½—½. În clasament conduce Uhlmann, cu 7 p, urmat de Furman — 6½ p, Hort — 6 p și o partidă întreruptă etc.

■ **„Trofeul Fair Play" al presei sportive vest-germane** a fost atribuit echipei de urmărire individuală a Angliei, care, la Campionatele mondiale de ciclism de la San Sebastian, a renunțat la medalia de aur în favoarea formației vest-germane ai cărei componenți n-au putut efectua ultimul tur fiind antrenați într-o busculadă provocată de un arbitru aflat pe pista velodromului.

■ **Italianul Gustavo Thoeni,** cîștigător pentru a treia oară consecutiv al Cupei Mondiale la schi, a fost desemnat de un juriu de ziariști de specialitate cîștigătorul trofeului „Schiul de aur" pe anul 1973. Thoeni este urmat în clasament de austriaca Anne Marie Pröll și de elvețianul Roland Collombin.

TURNEELE FINALE ALE C. C. E. LA LUPTE

Ț.S.K.A. SOFIA — DINAMO BUCUREȘTI 6,5-3,5

SOFIA, 8 (prin telefon, de la corespondentul nostru). Azi au început în sala sporturilor „Sofia" din localitate întrecerile turneelor finale ale Cupei campionilor europeni la lupte, greco-romane și libere, la care participă și campioanele României, **Dinamo București** și **Steaua,** precum și formații din U.R.S.S. (2 echipe), Polonia și Bulgaria (2 echipe).

La greco-romane, în prima partidă, s-au întîlnit **Dinamo București** și **Ț.S.K.A. Sofia,** în care victoria a revenit echipei campioane a Bulgariei la scorul de 6,5—3,5. Întîlnirea a fost de un nivel tehnic acceptabil, românii avînd în I. Păun, N. Mareș, I. Enache și I. Gibu pe cei mai buni concurenți. Inexplicabil de slab s-a comportat greul Victor Dolipschi, care a fost întrecut clar la puncte, de către bulgarul Dinev. Dar iată celelalte rezultate tehnice: **cat. 48 kg** — Angelov (Sofia) egal cu Gibu (București); **52 kg** — Naidenov (S) b. tuș Banda (B); **57 kg** — Stefanov (S) egal cu Mareș (B); **62 kg** — Păun (B) b.p. Lazarov (S); **68 kg** — Nedev (S) b. tuș C. Ionescu (B); **74 kg** — Toncev (S) b.p. Popa (B); **82 kg** — Slavcev (S) egal cu Enache (B); **90 kg** — Petkov (S) b.p. Fodorpataki (B); **100 kg** — D. Mandea (B) cîștigă prin abandon pentru rănire la Țankov (S). Meciul dintre Dinamo Tbilisi și echipa poloneză Wisloka Debica se dispută la ora cînd telefonez, conduc sovieticii cu 3—0.

LA LUPTE LIBERE: **Ț.S.K.A. Sofia — Dinamo Mahacikala (URSS) 5—5,** echipa bulgară a fost declarată învingătoare, pentru că a avut mai multe victorii la tuș.

Steaua va intra în concurs duminică dimineața.

TOMA HRISTOV

TENISMANII MEXICANI SÎNT CONDUȘI

La Cali (Columbia), în preliminariile „Cupei Davis" (zona Americii de Nord și Centrale), echipa de tenis a Columbiei conduce cu 2—0 în întîlnirea cu formația Mexicului. Juano Velasco l-a învins cu 6—3, 4—6 6—3, 7—5 pe Joaquin Loyo Mayo, iar Ivan Molina a dispus cu 6—1, 6—1, 7—5 de Raul Ramirez.

MONZON — NAPOLES LA 9 FEBRUARIE LA PARIS

A fost stabilită data meciului de box pentru titlul mondial la categoria mijlocie dintre deținătorul centurii, Carlos Monzon (Argentina), și mexicanul Jose Napoles. Întîlnirea se va desfășura la 9 februarie, la Paris.

FOTBAL ȘI DOPING

Cînd vine vorba despre doping și dopaj, prea bine nu se știe niciodată cît de adînc e fundul apei. Din cînd în cînd, aproape ca și în modă, se revine la același subiect, dar sporturile care pricinuiesc noul cap de acuzare sînt mereu altele, sau cele vechi, dar în condiții deosebite...

În fotbalul francez, un pașnic meci de campionat, dintre Reims și St. Etienne, a generat în cele din urmă, spre surpriza generală, un scandal de mari proporții, care a făcut în soccerul galic să se vorbească timp de mai multe săptămîni numai despre acest subiect. Cel care a declanșat scandalul — poate numai pentru faptul că meseria sa de bază este cea de medic — a fost președintele clubului Stade de Reims, care i-a acuzat pe jucătorii de la St. Etienne de o vizibilă nervozitate și surescitare, trăgînd în final chiar o concluzie atît de transantă, încît elimină aproape cu totul factorul întîmplător — așa cum s-a încercat să se explice — în cazul în speță: **„Fotbaliștii noștri se folosesc azi de produse care, în cazul unui control antidoping, i-ar pune în mod sigur într-o postură foarte dificilă față de federația de specialitate. Pentru a se evita orice echivoc, ar fi bine să se treacă la aplicarea unui regulament mai precis cu privire la medicamentele utilizabile și la controlul strict al respectării lui".**

Despre doping — și mai ales despre consecințele sale nefaste — s-au spus multe lucruri. În general, sporturile individuale — se acceptă unanim — sînt activități sportive în care surplusurile medicamentoase ilegale se fac mult mai repede vizibile (prin rezultate superioare) în competiție. Dar în sporturile colective, în jocuri? Dar în fotbal?

Aici problema este mult mai complicată. O echipă este formată din 11 caractere și organisme diferite, cărora nu li se poate în nici un caz administra **în bloc** injecția sau tableta „miraculoasă". O individualizare foarte strictă este dificil de făcut. Cîteva exemple, mai ales luate din „istoria" fotbalului, nu sînt se pare decît excepții curioase de la regulă. În 1954, la numai o lună de la senzaționala victorie, din finala campionatului mondial, asupra echipei Ungariei, majoritatea jucătorilor vest-germani s-au îmbolnăvit de hepatită... Într-o vreme era foarte la modă zvonul conform căruia toate echipele italiene joacă numai după ce își primesc rația dopantă obișnuită. Era bineînțeles o exagerare, mai nimic neputînd fi dovedit. Federația italiană practică și astăzi încă, la unele meciuri, controlul antidoping — fiind aleși, prin tragere la sorți, cîte doi jucători din fiecare echipă —, iar rezultatele sînt mereu negative. Controlul împotriva dopingului s-a organizat cu mare atenție la campionatele mondiale din 1962 (Chile) și 1966 (Anglia). Nici un rezultat pozitiv nu a fost înregistrat.

Să fie, deci, fotbaliștii profesioniști atît de „curați"? În Anglia, arbitrul de renume mondial **A. Ellis,** bazîndu-se pe unele observații personale, cere cu insistență organizarea unui sistem unic de control antidoping, care să se afle sub directa observare a forului fotbalistic european suprem. Dar cine poate stabili ce le este interzis fotbaliștilor? Va trebui mai întîi alcătuită o nouă listă — specifică jocului de fotbal — de medicamente și produse stimulatorii opuse spiritului echitabil al întrecerii. Operațiune, de altfel, extrem de dificilă și — mai ales — cu consecințe greu de apreciat numai la o primă analiză...

Dumitru GRAUR

ULTIMELE REZULTATE • ULTIMELE ȘTIRI • ULTIMELE REZULTATE

În campionatul Diviziei A, la volei feminin I.T.B. — UNIVERSITATEA TIMIȘOARA 1—3

Aseară, în meci contînd pentru etapa a X-a a diviziei A la volei, formația bucureșteană I.T.B. a fost întrecută cu 1—3 (—6, 12, —7, —11) de către Universitatea Timișoara. Echipa gazdă, resemnată cu gîndul ocupării ultimului loc în serie, s-a prezentat slab, atît în atac cît și în apărare. Studentele, deși au venit la București cu unele indisponibilități, au cîștigat mai ușor decît arată scorul, ele au greșit doar în finalul setului doi. S-au remarcat: **Ileana Iliescu, Olimpia Ionașcu,** de la I.T.B., respectiv, **Doina Coste, Mariana Duicu** și **Emilia Cernega.**

Au arbitrat **N. Georgescu** (Ploiești) și **M. Oancea** (București).

BOXERI ROMÂNI ÎN U.R.S.S.

Un grup de boxeri români a plecat ieri în Uniunea Sovietică, pentru a participa la un mare turneu internațional, ce se va desfășura la Leningrad. La această competiție sînt înscriși pugiliști din peste 10 țări. România va fi reprezentată de Ștefan Duminică (categoria cocoș), Octavian Amăzăroaie (pană), Cornel Hoduț (ușoară), Ion Mocanu (mijlocie mică) și Iancu Anghel (grea). Antrenor: Eugen Fürész, arbitru: Gabriel Danciu.

HOCHEIȘTII NOȘTRI AU SOSIT LA LIUBLIANA

Selecționata de hochei pe gheață a României a sosit la Liubliana în vederea celor două meciuri amicale pe care le va susține în compania echipei Iugoslaviei. Întîlnirile se vor desfășura marți și miercuri pe patinoarul acoperit „Tivoli", care, între 20 și 31 martie, va găzdui jocurile Campionatului mondial grupa B.

Redacția și administrația: București, str. Vasile Conta nr. 16; telefoane: centrală 11.10.05, secția corespondenți 11.51.09, interurban 72 și 286; telex: sportrom buc. 180, Tiparul „I. P. „Informația", București 40.368

PROLETARI DIN TOATE ȚĂRILE UNIȚI-VĂ!

Sportul

ZIAR AL CONSILIULUI NAȚIONAL PENTRU EDUCAȚIE FIZICĂ ȘI SPORT

ANUL XXIX — Nr. 7 620 | 4 PAGINI 30 BANI | Luni 10 decembrie 1973

A ÎNCEPUT „CUPA TINERETULUI"

Pe stadionul Voința din Capitală zăpada s-a mai păstrat, încă, ca prin minune. Ucenicii meșteșugari au profitat și s-au întrecut în cadrul unor interesante concursuri
Foto : S. BAKCSY

● *Primele starturi la schi, săniuțe, patinaj, șah și tenis de masă ● Interes deosebit față de marea competiție de masă cu caracter republican ● Se așteaptă un raport consistent din partea întregului activ al mișcării sportive, al tuturor profesorilor de educație fizică*

Marea competiție de masă cu caracter republican, „Cupa Tineretului", a început ieri în întreaga țară. Timpul nu a fost pretutindeni prielnic desfășurării probelor specifice ediției de iarnă a întrecerii, valul de căldură topind, în multe locuri, gheața patinoarelor naturale și zăpada de pe pârtiile de schi și săniuțe. Dar, aceasta nu a împiedicat asupra momentului festiv al startului, asupra semnificației sale. Gospodarii grijului au luat măsuri din vreme pentru a asigura condiții de desfășurare concursurilor de tenis de masă și de șah, care nu sînt la discreția vremii, ci depind exclusiv de priceperea organizatorilor.

Totuși, „sporturile albe" n-au lipsit ieri, mai ales în zonele de munte, unde primii învingători au sorbit din cupele succesului. În județele Brașov, Sibiu, Argeș, Mureș ș.a. s-au desfășurat concursuri de schi, săniuțe, patinaj viteză.

În rîndurile alăturate facem loc relatărilor corespondenților noștri despre întrecerile inaugurale ale „Cupei Tineretului".

Corespondențe telefonice din județe

HUNEDOARA. Sălile de sport de la Școala generală nr. 3 și Liceul nr. 1 au găzduit reușite concursuri de tenis de masă. Cei aproape 200 de concurenți, reprezentanți ai școlilor și instituțiilor din municipiu au oferit întreceri viu disputate. Iată cîțiva dintre cîștigători : **Monica Paliu** (Șc. gen. 6), **Nastasia Baloș** (Șc. gen. 1) și **Maria Opriș** (Lic. 1) la fete, și **M. Rednic** (Șc. gen. 8), **C. Capră** (Șc. gen. 1), **I. Crăciunescu** (Lic. 2). și **D. Neagu** (Lic. 1) la băieți. (I. VLAD).

TG. JIU. Cu prilejul deschiderii festive a „Cupei Tineretului", în întreg județul Gorj s-au desfășurat (în lipsa condițiilor propice schiului și patinajului) ample întreceri la tenis de masă, atletism, șah și popice. Comunele **Peștișani, Bildeni, Bumbești-Jiu, Peșteana-Jiu, Scoarța, Rovinari,** orașele **Tg. Cărbunești, Motru** și **Țicleni**, precum și municipiul **Tg. Jiu**, se numără printre localitățile cu cea mai bună organizare asigurată întrecerilor din cadrul etapei inaugurale a „Cupei Tineretului". (B. MANOLE).

GURA HUMORULUI. Din păcate, zăpada nu a ținut să onoreze deschiderea oficială a ediției de iarnă a importantei competiții sportive de masă. Totuși, peste 400 de concurenți s-au întrecut la tenis de masă, șah și jocuri sportive (handbal și volei). La buna organizare a acțiunilor au contribuit profesorii de educație fizică **Vasile Melinte** (Șc. gen. 2), **C. Ciotoiu** și **Veronica Proeș** (Lic. Gura Humorului), **N. Roșca** (Șc. gen. 1) și instructorii **Profira Ivan** (Cooperativa „Solidaritatea") și **Gheorghiță Gheorghe** (U.M.T.F.). (C. FILIPOVICI).

PETROȘANI. Cu prilejul deschiderii festive a „Cupei Tineretului", peste 6 000 de tineri și tinere din localitățile Văii Jiului s-au întrecut la tenis de masă, șah, săniuțe, patinaj și schi. Cele mai agreate întreceri s-au înregistrat la săniuțe (aproape 4 000 de concurenți), remarcîndu-se la acest capitol orașele Petrila, Lupeni, Vulcan și Petroșani. Un aport substanțial la reușita acțiunilor l-au avut profesorii de educație fizică din localitățile amintite și, în mod deosebit, **Dan Cocor, Eugen Nicoară, Dorel Vladislav, Gheorghe Pop, Iacob Inling** și **Cornel Nicolae**. (S. BĂLOI).

POIANA BRAȘOV. Platoul din fața cabanei Poiana Ursului, din frumoasa stațiune montană Poiana Brașov, s-a dovedit neîncăpător pentru numărul mare de tineri și tinere care au ținut să fie prezenți la startul oficial al marii competiții de masă ce le este dedicată. După festivitatea de deschidere, cei aproape 3 000 concurenți la patinaj viteză, schi și săniuțe, în marea lor majoritate elevi ai școlilor profesionale și liceelor brașovene, s-au îndreptat spre locurile de start. Pe patinoarul artificial și-au disputat întîietatea aproape 500 de băieți și fete la întrecerile de viteză, în timp ce peste 1 200 participanți la cursele de săniuțe s-au îndreptat spre drumul vechi ce duce la Brașov, la locul de start, pe un traseu spre Pietrele lui Solomon. Cea mai mare afluență, însă la proba de schi, unde cei peste 1 300 de concurenți aveau să-și dispute coborîrea combinată cu alergare din dreptul locului unde s-a desfășurat deschiderea festivă și pînă la cabana Vînătorul din Poiana Mică. A fost o primă duminică de concurs oficial în cadrul marii competiții, care pe meleagurile brașovene a început sub cele mai bune auspicii. (C. GRUIA)

(Continuare în pag. a 2-a)

ABSENȚE NEMOTIVATE...

Oricine trebuie să fie de acord că o deschidere festivă și oficială a unei competiții de amploarea „Cupei Tineretului" constituie un eveniment demn de o mobilizare și participare exemplare a sportivilor. Or, nu aceasta a fost atmosfera în care au decurs întrecerile, duminică, în parcul sportiv Progresul. De-a lungul întregii dimineți am putut număra nici mai mulți, nici mai puțini decît... o duzină de copii care s-au adunat pentru a participa la acțiunea de patinaj. Mai mult, n-am avut plăcerea să întîlnim vreunul din zecile de profesori de educație fizică care activează în școlile de toate gradele de pe cuprinsul sectorului VI. Singurul prezent dintre organizatorii a fost șeful secției sport din cadrul Comitetului U.T.C. al sectorului, **Dumitru Dobre** (vicepreședintele C.E.F.S., tovarășul Dudescu, participa la crosul campionilor de la Circul de stat). Ne-au mirat, fără îndoială, atîtea absențe! În fond, clubul Progresul își făcuse din plin datoria : oglinda de gheață oferea bune condiții de lunecare (stare de fapt la care se ajunsese cu prețul unor mari eforturi, dată fiind căldura din ultimele zile), iar portarul postat la intrare se arăta deosebit de politicos și îndatoritor cu cei cîțiva copii și părinții lor. Dar, am aflat că în aceeași dimineață, aproximativ 200 dintre elevii fiecărei școli aveau de susținut un concurs... coral la Liceul Gh. Lazăr. Iată, așadar, un paralelism care a determinat ratarea unei frumoase acțiuni sportive. Nu este însă mai puțin adevărat că și în aceste condiții, dacă profesorii de sport (mai puțin solicitați pe linie... muzicală) ar fi pus mai mult suflet în mobilizarea celorlalți elevi, patinoarul de la Progresul ar fi avut mult mai mulți vizitatori.

Încă o observație : se prevăzuse și organizarea unui concurs de viteză. Ne întrebăm : în eventualitatea unei prezențe numeroase, cum ar fi putut face față tuturor cerințelor un singur om (reprezentantul Comitetului U.T.C.) ? Nu putem ști. Altfel spus : cum stăm cu climatul de seriozitate în care trebuie să se desfășoare, încă de la începuturile ei „Cupa Tineretului" ?

CÎȘTIGÎND PENTRU A 3-a OARĂ CONSECUTIV „TURNEUL CAMPIONILOR" TENISULUI MONDIAL

ILIE NĂSTASE — AUTORUL UNUI MARE SUCCES SPORTIV ROMÂNESC

Ca și anul trecut, intrînd parcă în datina unor tradiții sărbătorești, Ilie Năstase ne aduce prinos o splendidă victorie la încheiere de sezon. Din nou primul, din nou aureolat de succes, marele nostru campion trece învingător peste linia albă a sosirii în acest an competițional 1973, de grandioase întreceri ale sportului alb.

A fost victorie, a fost și o mult dorită revanșă. John Newcombe, pe care unii specialiști se grăbeau să-l așeze pe primul loc într-un clasament al anului, apoi Tom Okker, rival înîrjit în atîtea finale, amîndoi învinși. Jan Kodes, campionul ultimului Wimbledon, depășit încă din preliminarii. Stan Smith, „uriașul" american, rămas mult în urmă, neregăsindu-se încă după înfrîngerea sa de la Paris. Toți marii adversari ai lui Năstase au fost obligați să plece steagul în acest ultim „Masters", turneu al campionilor de tenis, încheiat în noaptea de simbătă la Boston.

În admirația întregii lumi sportive, campionul țării noastre urcă pe prima treaptă a podiumului festiv. Încă un an de turnee și meciuri a trecut în amintire. O amintire înseninată de victoriile lui Ilie Năstase, performanțele unui mare sportiv român.

Rd. V.

„Campionul campionilor" tenisului și trofeul său, cucerit la Paris, acum doi ani, reciștigat apoi la Barcelona și acum, din nou, la Boston
Telefoto : A.P. — AGERPRES

COMENTARIILE AGENȚIILOR INTERNAȚIONALE DE PRESĂ DUPĂ FINALA DE LA BOSTON

NEW YORK, 9 (Agerpres). — Desfășurat timp de cinci zile, în fața unor săli arhipline, la „John Hynes-Auditorium" din Boston, cea de-a 4-a ediție a „Turneului campionilor" (Masters tournament), care reunește în fiecare an pe primii opt clasați în „Marele Premiu-FILT", s-a încheiat cu victoria binemeritată a jucătorului român Ilie Năstase. După ce a învins, pe rînd, pe campionul cehoslovac Jan Kodes, pe asul australian John Newcombe, învingător la Forest Hills și în „Cupa Davis", pe Jimmy Connors, speranța tenisului american, Ilie Năstase l-a întrecut clar în finală cu 6—3, 7—5, 4—6, 6—3 pe tenacele său rival olandezul Tom Okker.

Comentînd finala turneului de la Boston, corespondentul agenției France Presse relatează între altele : **„De data aceasta Ilie Năstase nu s-a mai sinchisit de „complexul Okker". Jucînd la cea mai înaltă valoare a sa, românul și-a confirmat reputația, demonstrînd că este incontestabil jucătorul mondial nr. 1. Mulți se așteptau la o nouă victorie a lui Okker, care în cursul acestui an cîștigase patru partide în confruntările directe cu Năstase. Dar simbătă seara olandezul a fost depășit de jocul precis și energic al lui Ilie Năstase, care a realizat opt „ași" în cele patru seturi, în timp ce Okker a ratat mai mult de jumătate din primele mingi la serviciu și a comis 4 duble greșeli. Începînd partida cu un break în primul ghem, Năstase a cîștigat în total de 9 ori pe serviciul adversarului său, dar l-a pierdut de șapte ori și pe al său. În cele din urmă, se poate spune că partida nu a fost decisă de servicii ci de reveruri și passing-shoturi, artă în care Năstase a excelat, ca întotdeauna, și în concursul de la Boston".**

Comentatorul agenției Associated Press remarcă **„jocul strălucit al românului, perfecțiunea tehnică a stilului său deopotrivă eficace și plin de fantezie, puterea voleurilor care l-au derutat pe Okker"**

La sfîrșitul partidei, Ilie Năstase a declarat reporterilor: **„A fost un an bun pentru mine. Următorul cred că va fi și mai bun".** Într-adevăr, campionul român încheie în apoteoză anul 1973 care i-a adus cele mai prestigioase succese: locul întîi în Marele Premiu al Federației internaționale de tenis, vic-

(Continuare în pag. a 4-a)

Participați la tradiționala anchetă a ziarului nostru

„CEI MAI BUNI 10 SPORTIVI ROMÂNI AI ANULUI 1973"

Și anul acesta, redacția ziarului nostru organizează tradiționala anchetă în rîndurile cititorilor săi pentru desemnarea CELOR MAI BUNI 10 SPORTIVI ROMÂNI AI ANULUI 1973.

Cititorii, toți iubitorii sportului care doresc să participe la această interesantă anchetă sînt rugați să ne trimită răspunsurile lor — conținînd numele celor 10 sportivi preferați, scrise în ordine, de la 1 la 10 — **pînă la 15 decembrie 1973 inclusiv** (data expedierii scrisorii prin poștă) **pe adresa ziarului „SPORTUL", str. Vasile Conta 16, București, sectorul 1, cu mențiunea „PENTRU CONCURS '73".**

Cei care vor indica ordinea finală exactă a celor mai buni 10 sportivi români ai anului 1973 vor primi premii.

UNIVERSITATEA CRAIOVA — LIDERĂ DE TOAMNĂ ÎN CAMPIONATUL DIVIZIEI A LA FOTBAL

● *Studenții craioveni vor aborda sezonul de primăvară cu un avans de 5 puncte! ● Jocuri de nivel tehnic bun în etapa a XVII-a ● Deși terenurile au fost dificile, ieri s-au înscris 29 de goluri*

REZULTATE TEHNICE

A.S.A. Tg. Mureș	—C.S.M. Reșița	3—0 (2—0)
Univ. Craiova	—Petrolul	2—0 (0—0)
Sportul studențesc	—Steagul roșu	2—1 (2—0)
Rapid	—Politehnica Iași	3—1 (3—1)
Jiul	—C.F.R. Cluj	4—1 (1—0)
U.T.A.	—Politehnica Tim.	3—0 (2—0)
Sport Club Bacău	—Steaua	1—0 (1—0)
„U" Cluj	—F. C. Constanța	2—1 (0—0)
F. C. Argeș	—Dinamo	3—2 (2—1)

CLASAMENTUL

1. UNIV. CRAIOVA	17	11	3	3	34—17	25
2. F.C. Constanța	17	9	2	6	30—18	20
3. Steaua	17	8	3	6	21—16	19
4. Dinamo	17	8	3	6	24—20	19
5. F.C. Argeș	17	8	3	6	28—28	19
6. C.S.M. Reșița	17	6	6	5	25—22	18
7. U.T.A.	17	8	2	7	20—20	18
8. A.S.A. Tg. Mureș	17	8	2	7	24—30	18
9. Jiul	17	7	3	7	23—17	17
10. Steagul roșu	17	7	3	7	19—15	17
11. „U" Cluj	17	7	3	7	15—15	17
12. Politehnica Tim.	17	6	5	6	17—18	17
13. Sportul studențesc	17	7	1	9	23—22	15
14. Politehnica Iași	17	7	1	9	18—24	15
15. Rapid	17	5	4	8	17—23	14
16. Petrolul	17	5	3	9	15—23	13
17. C.F.R. Cluj	17	5	3	9	19—33	13
18. Sport club Bacău	17	5	2	10	18—29	12

GOLGETERII

15 GOLURI : BĂLAN (Univ. Craiova).
14 GOLURI : Adam (C.F.R. Cluj) — 3 din 11 m.
11 GOLURI : Nestorovici (C.S.M. Reșița) — 1 din 11 m, D. Georgescu (Dinamo) — 1 din 11 m.
10 GOLURI : Mărculescu (F.C. Constanța), I. Constantin (Sportul studențesc) — 2 din 11 m, Mureșan (A.S.A. Tg. Mureș) — 2 din 11 m.
9 GOLURI : Dobrin (F.C. Argeș) — 2 din 11 m, Mulțescu (Jiul) — 1 din 11 m.
8 GOLURI : Neagu (Rapid).
7 GOLURI : Caraman (F.C. Constanța), Bungău (Politehnica Timișoara) — 2 din 11 m, M. Sandu (Sportul studențesc), Broșovschi (U.T.A.).

La acest șut al lui Lucaci, Mircea Sandu va devia mingea cu capul, marcînd al doilea gol al Sportului studențesc în meciul cu Steagul roșu.
Foto : DRAGOȘ NEAGU

LA TENIS DE MASĂ

ECHIPA FEMININĂ PROGRESUL BUCUREȘTI A CUCERIT TITLUL DE CAMPIOANĂ A ȚĂRII

Odată cu disputarea celei de a 14-a etape a campionatului Diviziei A la tenis de masă feminin, campionatul s-a încheiat cu succesul echipei **Progresul București**, învingătoare în 13 întîlniri. Ultima, desfășurată ieri, a fost pierdută în fața formației Spartac din Capitală. De menționat însă că din cele două echipe au lipsit Maria Alexandru (Progresul) și Lidia Ilie (Spartac). Titlul republican a revenit pe merit elevelor profesorului Nicolae Angelescu.

La băieți, reprezentanții clubului Progresul București pot fi considerați de pe acum și ei campioni ai României. Ei au acumulat 36 de puncte (au susținut toate meciurile) și nu mai e posibil să fie ajunși de vreo altă formație. Mai sînt încă două partide, C.S.M. Cluj — Șc. sp. Buzău și Politehnica București — Voința București, dar rezultatele lor nu mai pot influența întrecerea pentru titlu și nici ierarhia din zona locurilor retrogradării, unde, atît C.S. Arad și I.E.A.B.S. București (la băieți) cît și Rovine Craiova și Voința București (la fete), clasate pe ultimele locuri vor fi obligate să participe la campionatul de calificare (în ianuarie la Hunedoara).

Iată rezultatele și amănunte de la meciurile de sîmbătă și duminică :

FETE

VOINȚA BUCUREȘTI — POLITEHNICA BUCUREȘTI 3—6. Partidă foarte importantă pentru definitivarea ultimelor locuri ale clasamentului. Studentele au cîștigat cu scorul de 6—3, păstrîndu-și poziția în divizia A. Autoarele victoriilor : Spiridon 2, Toma 2, Negoescu 2, pentru studente, respectiv, Baciu 3, pentru Voința.

SPARTAC BUCUREȘTI — PROGRESUL BUCUREȘTI 5—4. Handicapate de absența celei mai bune jucătoare, Maria Alexandru (înlocuită cu Simona Stoia), campioanele au cedat în fața jucătoarelor de la Spartac, aceasta reprezentînd singura înfrîngere a lor în întreg campionatul. Angajate în lupta pentru locul 3, elevele antrenoarei Luci Slăvescu, au obținut o victorie dem-

(Continuare în pag. a 2-a)

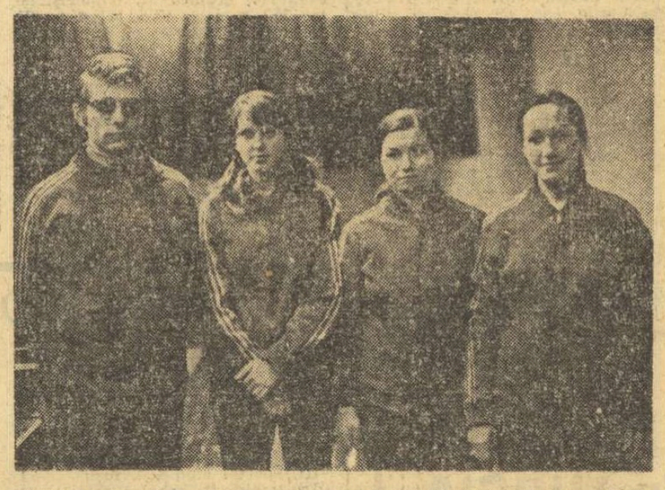

Echipa Progresul București *a reușit frumoasa performanță de a cîștiga titlul de campioană a României, ediția 1973. În imagine, de la stînga : antrenorul* Nicolae Angelescu, Ana Lunțeanu, *maestra emerită a sportului și campioană mondială* Maria Alexandru, Viorica Moldovan. *A mai jucat, un singur meci, junioara Simona Stoia*
Foto : V. BAGEAC

SPECTACOL DE CALITATE, APLAUDAT!

F. C. ARGEȘ 3 (2)
DINAMO 2 (1)

PITEȘTI, 9 (prin telefon).

La finele turneului campionatului '71—72, în ultima etapă, ne aflam tot la Pitești pentru un joc F.C. Argeș — Dinamo București. Era frig, era zăpadă, dar cer senin și soare. Jocul a fost disputat, echilibrat, și încheiat cu victoria piteștenilor cu scorul de... 3—2 ! Iată cîteva elemente care se potrivesc ca o mănușă jocului de azi (n.r ieri) de la Pitești. În final de sezon, cele două combatante au realizat un meci excelent, în special în prima repriză, un joc aplaudat, în care una dintre echipe — F.C. Argeș — s-a avîntat la atac cu dorința formației care vrea să spele o rușine (este vorba de înfrîngerea de miercuri, din „Cupa României", în fața echipei Chimia Rm. Vîlcea) ; cealaltă, Dinamo, posesoarea unui joc mai matur, s-a apărat foarte bine și a ieșit la atac, contraatacînd, periculos prin Lucescu și Dudu Georgescu. Din această diferență de concepție, a abordării partidei, a rezultat un adevărat spectacol fotbalistic.

Prima repriză, se scurge în avantajul piteștenilor care atacă, atacă, atacă. Chiar în min. 3, aflat în careul de 16 m al echipei oaspe, **Ivan**, primește balonul și șutează, prin surprindere, deschizînd scorul. Dinamo, cu toate că F.C. Argeș își continuă presiunea, își revine și în min. 12, **D. Georgescu**, scăpat de sub supravegherea apărării argeșene, înscrie nestingherit, aducînd egalarea. F.C. Argeș își continuă însă ofensiva și

Mircea TUDORAN

(Continuare în pag. a 3-a)

Stadion „1 Mai" ; teren înghețat ; timp foarte frumos ; spectatori aproximativ 8 000. Au marcat : IVAN (min. 3), M. POPESCU (min. 21), DOBRIN (min. 78), respectiv, D. GEORGESCU (min. 12 și 48). Raport de cornere : 6—1. Raportul șuturilor la poartă : 16—9 (pe spațiul porții : 9—5).

F.C. ARGEȘ : ȘTAN — Pigulea, Olteanu, VLAD, IVAN — Mustețea, M. POPESCU — TROI, Radu (min. 79 : Roșu), DOBRIN, Jercan.

DINAMO : Cavai — Cheran, DOBRĂU, Sătmăreanu II, Deleanu — Moldovan, G. Sandu, DINU — LUCESCU, Dumitrache, DUDU GEORGESCU.

A arbitrat : MIRCEA ROTARU ★★★★★, ajutat la linie de I. Ciolan și V. Popa (toți din Iași).

Cartonașe galbene : Dumitrache, Vlad, Moldovan.

Trofeul Petschovschi : 9.

La tineret-rezerve : 0—1 (0—0).

A ÎNCEPUT „CUPA TINERETULUI"

CORESPONDENȚE TELEFONICE

(Urmare din pag. 1)

TG. MUREȘ. La concursurile de schi, săniuțe, patinaj, tenis de masă și șah au participat, ieri peste 3 500 de tineri din județul Mureș. Cu acest prilej, la Sighișoara a fost deschis patinoarul natural de pe lacul din parcul orașului. Inițiator: asociația sportivă „Știința".

Reușite întreceri au avut loc și la Tg. Mureș: schi pe platoul Cornești, cu peste 250 de concurenți, și săniuțe cu alți 300 de tineri sportivi. (I. PĂUȘ)

ROMAN. Nici în a doua duminică a lunii decembrie la Roman nu a nins, astfel că organizatorii „Cupei Tineretului" au trebuit să-i îndrume pe sportivi către întreceri de șah și tenis de masă. Aceste două discipline au fost găzduite de cele două licee teoretice, de școlile profesionale I.M.R. și M.I.A., precum și de cele ale întreprinderilor Metalul, Danubiana, Ceramica. Au mai avut, loc, de asemenea, întreceri de handbal și minifotbal. (George GROAPĂ).

ÎN CAPITALĂ

„CROSUL CAMPIONILOR" S-A ÎNCHEIAT CU DEPLIN SUCCES

Seria marilor crosuri populare bucureștene, începută în luna martie, la puțin timp după apariția Hotărîrii de partid și având drept scop relansarea activității sportive de masă în Capitală, și-a consumat ieri, într-un decor primăvăratec, ultimul său act.

A noua reuniune din acest an a fost sugestiv supranumită **„Crosul campionilor"**, la ea fiind invitați doar primii 3 clasați în întrecerile anterioare. Valoarea și pregătirea superioară a concurenților s-a făcut simțită. Se vedea că aproape toți participanții știu să alerge, au noțiuni de tactică, au auzit despre încălzire și dozare a efortului. Sosirile au fost mult mai strînse, iar abandonurile foarte rare.

Mai mulți antrenori din secțiile de atletism ale cluburilor bucureștene se aflau printre concurenți, îi urmăreau cu atenție. **Alexandru Stoenescu**, ne-a declarat că a și „pus ochii" pe vreo două—trei elemente cărora le întrevede perspective. Foarte activ era și antrenorul federal **Gheorghe Zimbreșteanu**, aflat, de asemenea, în căutare de tineri și tinere cu aptitudini pentru alergarea de performanță.

Timpul foarte bun și organizarea excelentă asigurată de C.E.F.S. al sectorului 2 (stație de amplificare, arbitri de traseu și de sosire, festivități de premiere în toată regula, cu diplome, medalii și tricouri de campioni!) au contribuit la succesul deplin al acțiunii. Ea ne-a relevat încă o dată popularitatea de care se bucură crosul (forma cea mai simplă și mai accesibilă de practicare a sportului) în rîndurile tineretului bucureștean, făcîndu-ne să sugerăm ideea ca la ediția următoare a „Cupei Tineretului" această disciplină să figureze în program, acolo unde condițiile de climă sau lipsa de tradiție se opun desfășurării probelor de schi. În București, cel puțin, ca și în județele limitrofe Dunării, alergările pe teren variat se pot desfășura în bune condiții din toamnă pînă în primăvară.

Reuniunea de duminică dimineață din parcul Circului de Stat ne-a prilejuit reîntîlnirea cu cîțiva veritabili recordmani ai competiției. Este vorba de tineri și tinere care au participat la TOATE cele opt concursuri desfășurate pînă acum. I-am notat printre aceștia pe **Ioan Covalschi** (cat. 13—14 ani) de la Școala generală 79, **Dan Bigu** (15—16 ani), **Cristian Rijală** (17—18 ani), de la Liceul „Spiru Haret", **Teodora Văduva** (17—18 ani) de la Grupul școlar „23 August", care dețin performanța de a fi cîștigat toate cursele, inclusiv finala, în care s-au acordat titlurile de campioni municipali la cros. Pentru fidelitatea lor față de această întrecere merită să fie evidențiați, de asemenea, **Nicolae Mohora** (17—18 ani), **Ana Păiș** (17—18 ani), **Ilie Buzuleac** (17—18 ani), de la Școala profesională I.O.R., **Doina Pricop** (18—19 ani), de la Liceul „I. L. Caragiale", **Dumitru Tomescu** (peste 19 ani), de la Uzinele Republica, nelipsiți — în tot cursul acestui an — de la nici o etapă!

Iată cîștigătorii de ieri: **FETE: 11—12 ani (600 m)** — Florica Cupa (Șc. gen. 40), **13—14 ani (600 m)** — Tatiana Bădeanu (Sc. gen. 178), **15—16 ani (600 m)** — Antoaneta Iacob (Sc. gen. 178), **17—18 ani (1000 m)** — **Teodora Văduva** (Gr. șc. „23 August"), **peste 19 ani** — Profira Lungu (Confecția); **BAIEȚI: 11—12 ani (600 m)** — Nicolae Ghionca (Sc. gen. 55), **13—14 ani (800 m)** — Ioan Covalschi (Sc. gen. 79), **15—16 ani (1200 m)** — **Dan Bigu** (Lic. „Spiru Haret"), **17—18 ani (2000 m)** — Cristian Tijală (Lic. „Spiru Haret"), **peste 19 ani (3000 m)** — Manole Zinelescu (Lic. „Ion Neculce").

Valeriu CHIOSE

O imagine elocventă a succesului de care s-a bucurat, ieri, „Crosul campionilor". Foto: N. DRAGOȘ

ÎN URMA UNOR REUȘITE ÎNTRECERI

AU FOST DESEMNAȚI CAMPIONII CAPITALEI LA ARME CU AER COMPRIMAT

După trei zile de întreceri reușite — în care o serie de trăgători au obținut rezultate valoroase — s-a încheiat ediția a II-a a campionatului Capitalei la arme cu aer comprimat. La buna desfășurare a competiției a contribuit foarte mult și faptul că ea a constituit, totodată și primul criteriu de selecție în vederea alcătuirii loturilor pentru C. E. de sală din februarie viitor. Trăgătorii fruntași au încercat, și mulți dintre ei au reușit, să se remarce prin rezultate valoroase. Dintre cei evidențiați o vom aminti, în primul rînd, pe principala performeră a competiției, junioara dinamovistă **Dumitra Matei**, care la pușcă a reușit un valoros 386 p — nou record național de juniore și cifră superioară recordurilor la juniori și senioare și echivalentă cu cel al seniorilor. Și-au mai înscris numele pe tabela de onoare a campionatului **Dan Iuga** și Ana Buțu — la pistol, **Ionel Trăscăveanu** și **Veronica Stroe** — la pușcă.

CLASAMENTE: pistol cu aer comprimat 40 „diabolouri" — **seniori: 1. D. Iuga (Dinamo)** 335 p (la ultimele 10 „focuri" a marcat 100 p!), 2. N. Ciotloș 371 p, 3. Al. Gered 371 p, 4. C. Fedorescu 371 p (toți de la Steaua), 5. L. Ciușcă (IEFS) 370 p; **pe echipe: 1. Dinamo 1479 p**, 2. Steaua 1477 p, 3. IEFS 1448 p; **senioare: 1. Ana Buțu (Olimpia) 379 p (record personal)**, 2. Anișoara Matei (Dinamo) 367 p, 3. Monica Șerban (Dinamo) 364 p. La junioare a cîștigat **Silvia Ratz** (Metalul) cu 352 p. **Pușcă 40 „diabolouri" — seniori: 1. I. Trăscăveanu (Steaua) 380 p**, 2. St. Caban (Dinamo) 378 p, 3. P. Sandor 378 p, 4. I. Codreanu 378 p, (toți de la Steaua), 5. M. Ferecatu (Dinamo) 377 p; **pe echipe: 1. Steaua II 1497 p**, 2. Dinamo 1490 p, 3. Steaua I 1463 p; **senioare: 1. Veronica Stroe 375 p**, 2. Mariana Feodot 372 p, 3. Marina Tomescu 363 p (toate de la Dinamo). La junioare a cîștigat **Dumitra Matei** (Dinamo) cu valorosul rezultat de 386 p — nou record național, iar la juniori **M. Burcuși** (Steaua) cu 336 p.

Organizarea, ca și arbitrajul — asigurate de comisia municipală — au fost bune.

T. RĂBAN

S-A ÎNCHEIAT RETURUL CAMPIONATELOR DE VOLEI

CONSTRUCTORUL (F), „U" CLUJ ȘI VIITORUL BACĂU (M) CALIFICATE ȘI ELE ÎNTRE PRIMELE ȘASE

Ieri, în ultima etapă a returului Diviziei A de volei s-au înregistrat următoarele rezultate:

FEMININ, **seria I**: Rapid București — Medicina București 3—0 (12, 15, 14), Constructorul București — Farul Constanța 3—1 (13, 11, —11, 12), I.T. București — Universitatea Timișoara 1—3 (—6, 12, —7, —11); **seria a II-a**: Penicilina Iași — Dinamo București 2—3 (—10, 5, —10, 12, —11), I.E.F.S. București — C.S.M. Sibiu 3—2 (8, —9, —7, 6, 11), Universitatea Cluj — Universitatea Craiova 3—1 (—13, 10, 9, 3);

MASCULIN, **seria I**: Dinamo București — Rapid București 3—1 (—14, 13, 3, 3) — meci jucat la 20 noiembrie, Universitatea Craiova — Progresul București 3—0 (15, 10, 11), Explorări B. Mare — Universitatea Cluj 0—3 (—9, —11, —10); **seria a II-a**: Steaua București — I.E.F.S. București 3—0 (11, 10, 11) — meci disputat la 22 noiembrie, Politehnica Timișoara — Tractorul Brașov 3—0 (6, 13, 4), Viitorul Bacău — C.S.U. Galați 3—2 (—12, 6, 5, —3, 11).

FEMININ

RAPID—MEDICINA (3—0). Puține dintre întîlnirile acestei ediții a campionatului feminin au oferit o dispută atît de atractivă cum au făcut-o ieri, în Giulești, cele două echipe. Desfășurat într-un ritm alert, cu frumoase combinații la fileu, cu atacuri puternice și mingi salvate în ultimă instanță, meciul a plăcut publicului, care a subliniat evoluția formațiilor cu dese aplauze. Au cîștigat feroviarele, beneficiarele unui sextet mai omogen, mai lucid în finalurile de set (în primul au fost egalate la 12, în cel secund au fost conduse cu 15—14; în al treilea din nou egalitate la 14). În schimb, studentele, care mai păstrau speranțe de a pătrunde între „primele șase", au fost destul de crispate, greșind mingi ușoare (trei astfel de erori în setul doi le-au împiedicat să și-l adjudece) și, în special, la preluarea din serviciu (în primul set au cedat șase puncte). Totuși ele nu au abandonat, în nici un moment (nici măcar în setul trei cînd au fost conduse cu 9—0 și 10—1), mizînd pe reușita spectaculoasă a unor [illegible]. S-au remarcat [illegible] Constanța Dăscălescu, de la învingătoare, respectiv **Gabriela Popa** și **Loreta Sudaceveschi**. A condus foarte bine cuplul (format ad-hoc, în absența arbitrului secund): I. Covaci—V. Săndulescu. **(Em. F.)**

CONSTRUCTORUL — FARUL (3—1) întrutotul meritată, victoria tinerei garnituri pregătită de S. Chiriță i-a asigurat Constructorului o performanță pe care puțini dintre simpatizanții săi ar fi bănuit-o la începutul campionatului (cînd echipa rămăsese fără două din jucătoarele de bază): calificarea în turneul final pentru locurile 1—6. Ca și în jocurile anterioare, voleibalistele de la Constructorul au luptat cu multă ardoare pentru rezultat. Ele au început fiecare set cu elan însă, văzîndu-se cu avantaje mari, au slăbit puțin ritmul și concentrarea, permițînd constănțencelor să se apropie amenințător (așa se explică și pierderea setului al treilea), dar nu atît încît să pună în dubiu rezultatul final. Bucureștencele au avut și ieri în **Viorica Caranda** și **Paula Cazangiu** punctele lor forte în atac, în **Daniela Steriade** o bună coordonatoare, care s-a distins și prin intervenții sigure în fazele de apărare, intuind mereu cursul lor. Alături de ele **Narcisa Natea** (nerefăcută încă după o recentă operație la tendon) a depus strădanii vizibile pentru a fi folositoare echipei. Farul, în schimb, s-a comportat sub nivelul arătat în acest campionat, sextetul său greșind destul de mult la preluare și în organizarea atacului. Numai **Maria Cengher** a acționat cu mai mult randament. Este drept că din echipa constănțeană a lipsit Luxa Racovitan (bolnavă). Au arbitrat foarte bine I. Amărășteanu din Craiova și D. Medianu din București **(A.B.)**

I.E.F.S.—C.S.M. SIBIU (3—2). A fost un joc de bun nivel tehnic și spectacular, cu faze lungi sibiencele, după un început timid, și-au revenit și au condus la seturi cu 2—1, dar relaxarea prematură din setul patru a permis gazdelor să egaleze și apoi să obțină victoria deși, în cel de-al cincilea oaspetele au condus cu 10—3. S-au remarcat **Doina Botezan, Renata Stelescu** și **Carmen Puiu**, de la învingătoare, respectiv, **Marinela Milea, Marcela Pripiș** și **Heidrum Schunn**. Au arbitrat foarte bine V. Ranghel din Ploiești și I. Armeanu din București **(Iulian COSTINIU)**.

PENICILINA—DINAMO (2—3). Fără un sextet omogen, gazdele au fost nevoie să cedeze în fața dinamovistelor, care au avut mai mult timp inițiativa. Arbitri: L. Andrieș și V. Moraru, ambii din Cluj. **(D. DIACONESCU** — coresp. județean)

„U" CLUJ — UNIVERSITATEA CRAIOVA (3—1). După un set adjudecat de oaspete, clujencele și-au valorificat mai bine cunoștințele tehnico-tactice, obținînd o victorie meritată. Au condus: I. Niculescu-D. Rădulescu, ambii din București. **(I. POCOL** — coresp.).

SERIA I

1. Rapid	10	8	2	26:13	18
2. Farul	10	7	3	24:13	17
3. Constructorul	10	7	3	21:13	17
4. Medicina	10	5	5	19:16	15
5. „U" Timișoara	10	3	7	13:24	13
6. I.T.B	10	0	10	2:30	10

SERIA A II-A

1. Dinamo	10	10	0	30:1	20
2. Penicilina	10	6	4	23:15	16
3. C.S.M. Sibiu	10	6	4	23:18	14
4. I.E.F.S.	10	4	6	15:24	15
5. Univ. Craiova	10	2	8	14:24	12
6. „U" Cluj	10	2	8	10:25	12

MASCULIN

VIITORUL BACĂU — C.S.U GALAȚI (3—2) Întîlnirea a fost de un slab nivel tehnic, cu greșeli numeroase comise de ambele echipe. Cu această victorie, gazdele au reușit să se califice în turneul final pentru locurile 1—6. Au arbitrat Al. Dragomir și V. Pavel, ambii din București **(I. IANCU** — coresp. județean)

EXPLORĂRI B. MARE — „U" CLUJ (0—3). Gazdele, lipsite de aportul lui Arbuzov, s-au comportat foarte slab, în special în apărare, permițînd oaspeților, care au luptat cu multă ambiție, să obțină o victorie meritată. Arbitri: V. Vrăjescu și I. Petrovici, ambii din București. **(T. TOHĂTAN** — coresp. județean)

„U" CRAIOVA — PROGRESUL (3—0) Angrenîndu-se în jocul lent al adversarilor, craiovenii au evoluat modest, cu toate că au terminat învingători. Au condus D. Dobrescu și S. Dumitrescu, ambii din Ploiești **(V. POPOVICI** — coresp.).

POLITEHNICA TIMIȘOARA — TRACTORUL BRAȘOV (3—0). Doar în setul al doilea oaspeții au dat o replică mai dîrză, în rest ei fiind depășiți clar de sextetul studențesc, care a obținut victoria în 45 de minute. Au condus: Gh. Fortuna și N. Gălășanu, din București. **(P. ARCAN** — coresp. județean).

SERIA I

1. Dinamo	10	10	0	30:1	20
2. Explorări	10	6	4	22:16	16
3. „U" Cluj	10	5	5	20:19	15
4. „U" Craiova	10	5	5	18:18	15
5. Rapid	10	3	7	13:26	13
6. Progresul	10	1	9	12:27	11

SERIA A II-A

1. Steaua	10	10	0	30:4	20
2. C.S.U.	10	5	5	21:19	15
3. Viitorul	10	5	5	20:20	15
4. I.E.F.S.	10	5	5	20:21	15
5. Politehnica	10	4	6	20:23	14
6. Tractorul	10	1	9	5:29	11

Primele trei echipe participă la turneele finale pentru locurile 1—6, celelalte la turneele finale pentru locurile 7—12.

HIPISM

BĂTĂLIA ÎN JURUL CLASAMENTELOR

Reuniune desfășurată într-o blîndă dimineață de iarnă. Pista s-a prezentat în condiții normale, ceea ce a determinat timpi superiori celor din reuniunea precedentă. În general, cursele au fost destul de disputate, dar performanțele învingătorilor n-au depășit granițele regularității.

Interesul asistenței s-a manifestat, ca și data trecută, în jurul clasamentelor la antrenori și driveri. La antrenori, Nicolae Gheorghe deține un avantaj decisiv, în baza căruia este de așteptat că va cîștiga, pentru prima oară în carieră, titlul. La driveri, avantajul lui este fragil și după cum se pare, lupta se dă... frățește, deoarece principalul contracandidat este fratele său Vasile, care ar reciștiga titlul din 1968. Indiferent de configurația finală a clasamentului, lupta a fost pasionantă. Totul se va decide duminica viitoare, anunțată ca reuniune de încheiere a stagiunii.

REZULTATE TEHNICE: cursa I Susânica (I. Moldoveanu), 38,6, Selena, simplu 14, ordinea 32; cursa a II-a Jeț (Tr. Marinescu), 38, Fundata, simplu 2, ordinea 98, event 19; cursa a III-a Palmier (Tr. Dinu), 29,3, Jeleu, simplu 2, event 7, ordinea 16; cursa a IV-a Creol (N. Gheorghe), 30,7, Ornic, simplu 3, event 10, ordinea 32, triplucîștigător 35; cursa a V-a Ofis (V. Gheorghe), 32,3, Rosita, simplu 3, event 10, ordinea 32, triplucîștigător 35; cursa a VI-a Filomela (V. Gheorghe), 29,9 Hegemona, Rapsod, simplu 8, event 47, ordinea 72, triplucîștigător 235, ordinea triplă 584; cursa a VII-a Domnița (A. Brailovschi), 34,2, Trufia, simplu 2, event 81, ordinea 14. Pariul austriac s-a ridicat la suma de lei 33 626 și a fost cîștigat de patru tichete a șase cîștigători a lei 2 400. Report 16 819. Retrageri: Hectar, Hruba.

Niddy DUMITRESCU

BANI, AUTOTURISME
și excursii cu autocarul în TURCIA
TRAGERE SPECIALĂ LOTO
11 DECEMBRIE 1973
Azi ultima zi pentru procurarea biletelor.

fotbal

DIVIZIA B

GLORIA BUZĂU, CHIMIA RM. VÎLCEA ȘI CLIMPIA SATU MARE — LIDERI DE TOAMNĂ

SERIA I

DELTA TULCEA—F. C. GALAȚI 1—0 (1—0). Peste 5000 de spectatori au asistat la un joc frumos. Autorul golului: Corendea (min. 25). A arbitrat excelent C. Manușaride — București. **(M. Topolschi** coresp.)

C.S.M. SUCEAVA — METALUL PLOPENI 0—0. Gazdele au dominat mai mult timp, însă apărarea Metalului a respins totul. Bun arbitrajul lui T. Cîmpeanu — Beclean. **(C. Alexa,** coresp. județean).

CARAIMANUL BUȘTENI—PETROLUL MOINEȘTI 3—1 (1—0). În prima parte, jucătorii de la Caraimanul au ratat multe situații favorabile. Au înscris: Constantinescu (min. 7), Vișovschi (min. 70 și min. 80 din 11 m), respectiv Sichitiu (min. 55). A condus foarte bine Gh. Micloș — București. **(V. Zbarcea,** coresp.)

ȘTIINȚA BACĂU—C.F.R. PAȘCANI 2—0 (0—0). Feroviarii s-au apărat cu îndîrjire, cu scopul de a realiza un „egal". Golurile au fost realizate de Grosaru (min. 46 din 11 m și min. 90). A arbitrat corect C. Braun — Brașov. **(S. Neniță,** coresp.)

CEAHLĂUL P. NEAMȚ—PROGRESUL BRĂILA 3—0 (2—0). Joc cu multe faze plăcute. Localnicii au dominat și au fructificat trei ocazii prin Constantin (min. 37), Apetrei (min. 39), și Mustață (min. 87). M. Haimovici — București a condus foarte bine. **(C. Nemțeanu,** coresp.)

CONSTRUCTORUL GALAȚI — GLORIA BUZĂU 0—0. Gălățenii au controlat în permanență jocul. Slab arbitrajul lui I. Chilibar — Pitești. **(T. Siriopol,** coresp. județean)

C.S.U. GALAȚI — VIITORUL VASLUI 3—1 (2—0). Studenții au dominat categoric. Au marcat: Marinescu (min. 14), Stoica (min. 17). Crăciunoiu (min. 75), respectiv Andrioaiei (min. 77). A arbitrat foarte bine Gh. Limona — București. **(S. Constantinescu,** coresp.)

CELULOZA CĂLĂRAȘI—VICTORIA ROMAN 3—0 (2—0) Localnicii au slăbit ritmul de-abia spre sfîrșitul partidei. Autorii golurilor: Costea (min. 4, 19) și Deacu (min. 46). M. Buzea — București a condus foarte bine. **(M. Stan,** coresp.)

METALUL MIJA—OȚELUL GALAȚI 1—0 (0—0). Unicul gol a fost realizat de Ronțea (min. 85). A arbitrat bine Gh. Vasilescu II. — București.

1. Gloria Buzău	17	11	3	3	32—11	25
2. C.S.M. Suceava	17	11	2	4	38—14	24
3. Știința Bacău	17	10	3	4	29—21	23
4. Metalul Plopeni	17	9	3	5	23—14	21
5. F.C. Galați	17	8	3	6	18—14	19
6. C.S.U. Galați	17	8	2	7	24—21	18
7. Delta Tulcea	17	7	4	6	18—15	18
8. Metalul Mija	17	8	2	7	17—16	18
9. Ceahlăul P. Neamț	17	7	2	8	19—16	16
10. Caraimanul Bușt.	17	7	2	8	22—26	16
11. Viitorul Vaslui	17	5	6	6	14—25	16
12. Constr. Galați	17	6	3	8	19—20	15
13. C.F.R. Pașcani	17	4	7	6	14—18	15
14. Celuloza Călărași	17	6	3	8	18—26	15
15. Progresul Brăila	17	5	3	9	17—18	13
16. Petrolul Moinești	17	4	5	8	14—25	13
17. Oțelul Galați	17	5	2	10	18—31	12
18. Victoria Roman	17	3	3	11	9—28	9

SERIA A II-a

AUTOBUZUL BUCUREȘTI — TRACTORUL BRAȘOV 1—0 (0—0). Bucureștenii au dominat mai mult și au ratat cîteva ocazii. După pauză, jocul a fost mai echilibrat și gazdele au marcat unicul gol prin Petre Victor (min. 74). A condus bine T. Leca—Brăila.

NITRAMONIA FĂGĂRAȘ—ELECTROPUTERE CRAIOVA 3—1 (1—0). În repriza secundă jocul a fost mai frumos. Golurile au fost înscrise de Filip (min. 27, 54), Mocanu (min. 73), respectiv Mincioagă (min 50) A arbitrat foarte bine St. Bîrăescu — Timișoara. În min. 58, Pelea (Electroputere) a fost eliminat pentru lovirea adversarului. **(V. Lazăr,** coresp.).

MINERUL MOTRU — CARPAȚI BRAȘOV 1—0 (0—0). Localnicii au dominat mai mult, marcînd unicul gol prin Gutuie (min. 58). Excelent arbitrajul lui I. Haidu-Caransebeș **(G. Jugănaru,** coresp.).

S. N. OLTENIȚA—ȘOIMII SIBIU 2—2 (1—1). Joc de factură tehnică mediocră. Golurile au fost realizate de Răducanu (min. 45), Stamanichi (min. 50) pentru S.N.O., Răduță (min. 35), Serfozo (min 80) pentru Șoimii. A condus slab Al. Ghigea — Bacău. **(M. Voicu,** coresp.).

FLACĂRA MORENI—DUNĂREA GIURGIU 8—0 (2—0). Jocul a fost la discreția gazdelor. Autorii golurilor: Stelian (min. 19, 54, 83), Petrescu (min. 35, 57, 78), Toma (min. 51), Botescu (min. 61). Foarte bun arbitrajul lui T. Podaru — Brăila **(Gh. Ilinca,** coresp.).

METROM BRAȘOV—METALUL BUCUREȘTI 3—0 (1—0). Partidă frumoasă, cu multe faze la ambele porți, brașovenii fiind mai insistenți în finalizare. Au marcat: Paraschivescu (min. 25), Gane (min 77) și Furnică (min. 87). A condus bine I. Angheliu — P Neamț. **(C. Gruia,** coresp. județean).

CHIMIA RM. VÎLCEA — PROGRESUL BUCUREȘTI 2—0 (2—0). Terenul, un adevărat patinoar, a influențat desfășurarea jocului Bucureștenii au luptat mult pentru realizarea unui rezultat cît mai strîns. A înscris: Donose (min 20 și 37). Foarte bun arbitrajul lui V. Topan — Cluj. **(D. Roșianu,** coresp.).

GAZ METAN MEDIAȘ — C. S. TÎRGOVIȘTE 6—1 (4—1). Oaspeții au avut o apărare ușor penetrabilă. Autorii golurilor: Jiga (min. 2, 35, 38), Căpitanu (min. 21, 73), Moraru (min. 64), respectiv Sava (min. 31). A arbitrat foarte bine I. Ștefăniță — Hunedoara. **(R. Zamfir,** coresp.).

METALUL DROBETA TR. SEVERIN—DINAMO SLATINA 1—0 (0—0). Joc cu multe obstrucții și puțin fotbal. În min. 67, Roșu (Dinamo) și Peronescu (Metalul) au fost eliminați pentru lovire reciprocă. A marcat: Tîră (min. 46). Foarte bun arbitrajul lui M. Bădulescu — Oradea. **(G. Manafu,** coresp.).

1. Chimia Rm. Vîlcea	17	11	2	4	26—14	24
2. Șoimii Sibiu	17	9	5	3	23—13	23
3. Flacăra Moreni	17	9	3	5	31—18	21
4. Metalul Dr. Tr. Sv.	17	10	1	6	15—16	21
5. Tractorul Brașov	17	8	4	5	19—14	20
6. Metalul București	17	8	3	6	18—15	19
7. Dinamo Slatina	17	6	6	5	19—20	18
8. Electroputere Cr.	17	7	3	7	23—19	17
9. C.S. Tîrgoviște	17	7	3	7	22—20	17
10. Gaz Metan Mediaș	17	5	6	6	22—14	16
11. S.N. Oltenița	17	5	6	6	21—21	16
12. Metrom Brașov	17	6	3	8	20—20	15
13. Nitramonia Făg.	17	5	5	7	22—26	15
14. Autobuzul Buc.	17	5	4	8	14—22	14
15. Dunărea Giurgiu	17	5	4	8	12—25	14
16. Progresul București	17	4	5	8	12—20	13
17. Carpați Brașov.	17	6	1	10	15—25	13
18. Minerul Motru	17	5	0	12	13—37	10

SERIA A III-a

MINERUL ANINA — OLIMPIA SATU MARE 2—1 (1—0). Înaintarea Minerului a fost mai incisivă. Sătmărenii au contraatacat periculos. Au marcat: Dămian (min. 43), Szasz (min. 57), respectiv Helvei (min. 65). A condus foarte bine F. Coloși — București. **(P. Lungu,** coresp.).

UNIREA ARAD—VICTORIA CAREI 3—1 (1—1). Arădenii s-au impus în repriza secundă printr-un joc mai simplu și eficace. Au înscris: Dobai (min. 18 și 66), Damian (min. 54), respectiv König (min. 28). Mulțumitor arbitrajul lui T. Moisescu — Drobeta Tr. Severin. **(St. Iacob,** coresp. județean).

VULTURII TEXTILA LUGOJ—TEXTILA ODORHEI 1—0 (1—0). Dominarea gazdelor s-a încheiat doar cu un gol realizat de Stoian min. 10). A arbitrat bine S. Drăgulici — Drobeta Tr. Severin. **(C. Olaru,** coresp.).

C.F.R. TIMIȘOARA — GLORIA BISTRIȚA 7—0 (2—0). Feroviarii au dominat cu autoritate 80 de minute. Autorii golurilor: Nestorovici II (min. 25, 73), Cotec (min. 35, 60), Brîndescu (min. 55 din 11 m), Grigorescu (min. 70) și Gorduna (min. 85). N. Mogoroașe — Craiova a condus foarte bine. **(C. Crețu,** coresp.).

ARIEȘUL TURDA — MINERUL CAVNIC 0—0. Partida a fost de slabă factură tehnică. Gazdele au dominat, dar steril. A arbitrat foarte bine D. Ghețu — București. **(P. Lazăr,** coresp.).

IND. SÎRMEI C. TURZII — F.C. BIHOR 2—0 (1—0). Ambele echipe au desfășurat un joc frumos. Localnicii au avut mai mult inițiativa și au fructificat de două ori prin Hațeganu (min. 11 și 64). C. Dinulescu-București a arbitrat excelent. **(P. Tone,** coresp.).

OLIMPIA ORADEA—METALURGISTUL CUGIR 1—0 (1—0). Joc de luptă, influențat de starea proastă a terenului îmbibat cu apă). Unicul gol a fost realizat de Steiner (min. 37). A condus foarte bine T. Andrei — Sibiu. **(I. Ghișa,** coresp județean).

MINERUL BAIA MARE—CORVINUL HUNEDOARA 1—0 (1—0). Timp nefavorabil și teren greu, care au solicitat la maximum pe jucători. Unicul gol a fost marcat de Chivescu (min. 3). A arbitrat bine Max. Popescu-București. **(T. Tohătan,** coresp. județean).

MUREȘUL DEVA — U.M. TIMIȘOARA 1—0 (0—0). În prima repriză, localnicii au dominat, însă portarul timișorean Filip a rezolvat multe situații critice. În repriza secundă — jocul a fost echilibrat, dar Deva a marcat unicul gol prin Schiopu (min. 80). Excelent arbitrajul lui I. Drăghici — București. **(I. Jura,** coresp.).

1. Olimpia Satu Mare	17	8	7	2	18— 8	23
2. F.C. Bihor	17	10	1	6	22—13	21
3. Unirea Arad	17	8	4	5	26—21	20
4. U.M. Timișoara	17	9	2	6	29—16	20
5. Victoria Carei	17	8	3	6	27—22	19
6. Corvinul Hun.	17	6	3	8	15—17	15
7. Minerul Anina	17	8	2	7	22—25	18
8. Ind. s. C. Turzii	17	6	5	6	22—17	17
9. Minerul B. Mare	17	7	3	7	21—18	17
10. Textila Odorhei	17	7	3	7	24—24	17
11. Mureșul Deva	17	7	3	7	15—17	17
12. Vult. Tex. Lugoj	17	7	2	8	21—24	16
13. Arieșul Turda	17	7	2	8	21—26	16
14. Gloria Bistrița	17	7	1	9	21—26	15
15. Olimpia Oradea	17	5	5	7	15—21	15
16. C.F.R. Timișoara	17	6	2	9	22—24	14
17. Minerul Cavnic	17	5	2	10	17—26	12
18. Metalurg. Cugir	17	3	4	10	19—28	10

PROGRESUL CAMPIOANĂ LA TENIS DE MASĂ

(Urmare din pag. 1)

nă de subliniat dacă ne gîndim că ele nu au beneficiat de aportul jucătoarei Lidia Ilie. Au cîștigat: Feldman 2, Condicaru 2 și Liana Stoia 1 pentru învingătoare, respectiv, Moldovan 2 și Lunțeanu 2 pentru Progresul.

Florin SANDU
Aurel PĂPĂDIE

1. Progresul Buc.	14	13	1	87:19	27
2. C.S. Arad I	14	12	2	87:19	26
3. Spartac Buc.	14	9	5	63:50	23
4. C.S.M. Cluj	14	8	6	54:58	22
5. C.S. Arad II	14	7	7	57:53	21
6. Politehnica Buc.	14	4	10	35:79	18
7. Rovine Craiova	14	3	11	37:71	17
8 Voința Buc.	14	0	14	18:99	14

BĂIEȚI

PROGRESUL BUCUREȘTI — LOCOMOTIVA BUCUREȘTI 10—7. Juniorul Buzescu (Progresul), care a cîștigat toate cele patru partide susținute, a avut o bună evoluție. Nu același lucru putem spune însă despre coechipierul său Luchian, care a jucat slab, obținînd doar o singură și dificilă victorie în fața lui Macovei. Au înscris, Buzescu 4, Moraru 2, Sindeanu 2, Luchian 1, plus partida de dublu Buzescu-Moraru, respectiv, Danielis 3, Păuna 3 și Gheorghiu 1.

ARAD 9 (prin telefon, de la corespondentul nostru județean).

C.S. ARAD — I.E.A.B.S. BUCUREȘTI 16—1. Cum arată și scorul, gazdele au repurtat o victorie categorică. De la învingători s-a impus în mod deosebit tînărul Daniel Moț.

Șt. IACOB

1. Progresul Buc.	18	18	0	202:	68 36
2. C.S.M. Cluj	17	14	3	176:	78 31
3. Locomotiva Buc.	18	12	6	169:	98 30
4. Șc. sp. Buzău	17	12	5	167:	94 29
5. Comerțul Tg. Mureș	18	8	10	112:	142 26
6. Politehnica Buc.	17	7	10	113:	133 24
7. Voința Buc.	17	7	10	119:	136 24
8. Univ. Craiova	18	6	12	108:	152 24

IN ULTIMA ETAPĂ A TURULUI DIVIZIEI A, TOATE ECHIPELE GAZDĂ AU IEȘIT ÎNVINGĂTOARE

Fotbal

INVINȘII LASĂ O IMPRESIE MAI BUNĂ...

SP. STUDENTESC 2 (2)
STEAGUL ROȘU 1 (0)

Neliniștiți, desigur, de poziția precară pe care o ocupau în clasament, ca urmare a celor 3 înfrîngeri consecutive anterioare, studenții au început „matineul" de ieri cu vervă și vigoare, căutînd să forțeze încă din start victoria.

Și profitînd de o oarecare apatie a adversarilor, ei s-au instalat, din primele minute, la conducerea cursului partidei, creînd destule ocazii de gol la poarta lui Purcaru. Acesta reține (min. 13) un șutbombă al lui O. Ionescu, dar rămîne uluit, patru minute mai tîrziu, la **voleul spectaculos, cu stîngul, prin care Ion Constantin, din marginea careului, trimite fulgerător mingea în colțul de sus deschizînd scorul și semnînd, fără îndoială, cel mai frumos gol al anului, de pe Stadionul Republicii!**

În continuare, studenții păstrează inițiativa și cu toate că — de pe la mijlocul reprizei — brașovenii încep să manevreze abil la centrul terenului, ajungînd și în situații bune de egalare (min. 25, Anghel; min. 28, Györfi), cele mai multe faze „fierbinți" se petrec tot în careul oaspeților. La una dintre acestea, **Rusu respinge cu dificultate în corner, lovitura este executată, Lucaci șutează spre poartă și M. Sandu — într-un moment de mare inspirație se apleacă sub traiectoria balonului și deviază mingea cu capul în plasă, deși se găsea cu spatele la poartă.** Pînă la încheierea primei părți, joc egal.

După pauză, schimbare radicală!

Sportul studențesc nu mai „leagă" nimic în atac, unde vîrfurile sale nu se mai văd, apărarea gazdelor este permanent în dificultate, în fața jocului combinativ, variat, inventiv al unei echipe oaspe parcă renăscută. Minute în șir, formația care are pe tabelă avantajul de 2—0 este efectiv masată în terenul său. Evident, ocaziile de gol nu lipsesc la poarta lui Suciu, care — implicit — se remarcă. Le notăm doar pe cele mai mari: min. 48, cînd invitați (de centrarea lui Györfi) să înscrie, Mateescu și Anghel... se încurcă unul pe altul; min. 59, cînd Suciu este surprins afară din poartă, Ghergheli șutează pe jos, pe lîngă portar, dar mingea lovește bara! Pe fondul acestei dominări, la un contraatac bucureștean (min. 72), M. Sandu este faultat în careu, fără ca arbitrul Rainea (ieri, în zi foarte slabă, cu decizii care au dezavantajat ambele echipe, dar mai des pe brașoveni!) să acorde penaltyul cuvenit „Stegarii" joacă tot mai bine, tribunele îi aplaudă, dar elevii lui Proca nu obțin decît reducerea handicapului: **voleu plasat al lui Zotincă, la centrarea prin care Anghel și-a încheiat una din spectaculoasele acțiuni personale de ieri.**

Bucureștenii parcurg un final cu emoții și cîștigă, pînă la urmă, două puncte mari, dar un rezultat de egalitate ar fi fost mai echitabil.

Radu URZICEANU

Stadionul Republicii; teren alunecos; timp frumos; spectatori: circa 5 000. Au marcat: I. CONSTANTIN (min. 17), M. SANDU (min. 34), ZOTINCĂ (min. 70). Raport de cornere: 6—6. Raportul șuturilor la poartă: 11—18 (pe spațiul porții 5—9).

SPORTUL STUDENȚESC: SUCIU — GRIGORE, CAZAN, Mândoiu, Manea (min. 27: Tănăsescu) — Ciocîrlan, O. Ionescu — LUCACI (min. 85 Leșanu), I. Constantin, M. Sandu. CHIHAIA.

ST. ROȘU: Purcaru — ANGHELINI, Naghi, OLTEANU, Rusu (min. 46: Hîrlab) — ȘERBĂNOIU, Cadar — ANGHEL, Mateescu, Ghergheli (min. 75: Zotincă), GYÖRFI.

A arbitrat: NICOLAE RAINEA (Bîrlad) ★★★, ajutat la linie de T. Oniga și V. Buimistriuc (Iași).

Cartonașe galbene: Ion Constantin.

Trofeul Petschovschi: 10.

La tineret-rezerve: 2—1 (2—0)

SUCCES DEPLIN MERITAT, JOC DE NIVEL RIDICAT

UNIV. CRAIOVA 2 (0)
PETROLUL 0 (0)

CRAIOVA, 9 (prin telefon).

Atmosferă și cadru sărbătoresc astăzi (n.r. ieri) la Craiova. Judecînd după interesul puțin obișnuit acordat programului de manifestări sportive organizate cu prilejul unui sfert de veac de existență a clubului Universitatea, ne-am convins o dată în plus că publicul craiovean iubește foarte mult fotbalul. La rîndul lor, și jucătorii formației gazdă, străduindu-se să cinstească cum se cuvine momentul festiv al aniversării lor, au oferit numeroșilor spectatori din tribune satisfacția unui frumos final de sezon fotbalistic, obținînd o meritată victorie, la capatul unei întreceri atractive și de bun nivel tehnic, în compania unor adversari — petroliștii ploieșteni — a căror replică s-a situat la nivelul unei comportări meritorii.

Începutul partidei și apoi întreaga desfășurare a primei reprize sînt marcate de un adevărat iureș craiovean greu de stăvilit, cu atacuri succesive și cu numeroase situații de gol la poarta lui Tănase. Petrolul are în aceste condiții o sarcină deosebit de dificilă, luptă din răsputeri, se apără cu exactitate și contraatacă periculos ori de cîte ori i se oferă ocazia. Aspectul jocului este acela al unei veritabile finale de cupă, ambele formații evoluînd cu dîrzenie, angajant și spectaculos. Scorul se menține însă alb, în ciuda faptului că tabela de marcaj a stat aproape permanent, în primele 45 de minute, sub amenințarea golului. Am consemnat în această parte a întîlnirii nu mai puțin de 7—8 faze în care atacanții craioveni au fost în situația de a înscrie, dar de fiecare dată, Țarălungă, Balaci, Marcu, Niță și mai ales Bălan au ratat din poziții care nu mai dădeau nici o speranță apărării ploieștene. Aceștia, la rîndul lor, au avut cîteva ocazii pe contraatac pe care însă pripeala sau lipsa de curaj ale lui Zamfir și Ștefănescu i-au împiedicat să fie fructificate. În cea de a doua parte a meciului Universitatea se instalează de la început în careul oaspeților, hotărîtă să evite o surpriză neplăcută pe teren propriu. Asediată formația ploieșteană cedează mai ușor decît era de așteptat, la cinci minute după pauză, cînd șutul lui **Bălan**, fără prea mari perspective, l-a surprins pe picior greșit pe Tănase, ocolindu-l pe acesta, în drum spre gol: 1—0. Deschiderea scorului a fost un semnal de alarmă pentru oaspeți, care văzîndu-și năruite speranțele unui „egal" au ieșit mai deschis la joc. Petrolul se impune astfel o bună perioadă de timp printr-o ofensivă organizată și activă, dar insuficient de eficace pentru a da finalitate unor încercări izolate ale lui Crîngașu și Istrătescu, de a restabili egalitatea. Și meciul se desfășoară pînă în finalul său în nota de ușoară superioritate a oaspeților. Craiovenii prea siguri de victorie nu mai insistă nici ei. Doar **Bălan.** — în lupta pentru supremație în clasamentul golgeterilor — își mai încearcă o dată șansa, trăgînd prin surprindere din afara careului la poartă și... gol, la limita timpului de joc!

Mihai IONESCU

Stadion Central; teren bun; timp excelent; spectatori aproximativ 25 000. Au marcat: BĂLAN (min. 50 și 90). Raport de cornere: 9—3. Raportul șuturilor la poartă 22—9 (pe spațiul porții 13—5).

UNIVERSITATEA: Manta — Niculescu, DESELNICU, Bădin, Berneanu — STRIMBEANU Balaci — Țarălungă, Niță (min. 71 Ivan), BĂLAN, MARCU.

PETROLUL: Tănase — Gruber, ȚAPOREA, Ciupitu, Eparu — CRÎNGAȘU, Istrătescu — Ștefănescu, Cuperman (min. 51 ANGELESCU), Pisău, Zamfir.

A arbitrat GR. BÎRSAN ★★★★★, ajutat la linie de T. Trofin și V. Paladescu (toți din Galați).

Trofeul Petschovschi: 10.

La tineret-rezerve: 2—1 (2—0).

REVANȘĂ, DUPĂ 3 ZILE...

S. C. BACĂU 1 (1)
STEAUA 0 (0)

Stadion „23 August"; teren tare; vreme splendidă, spectatori — aproximativ 6.000. A marcat: BĂLUȚĂ (min. 8). Raport de cornere: 13—9; raportul șuturilor la poartă: 23—9 (pe spațiul porții: 10—4)

S.C. BACĂU: GHIȚĂ — Margasoiu, CATARGIU, VELICU, Volmer — Hrițcu, Florea — PANA, Dembrovschi (min. 46 Pruteanu), Munteanu, Băluță.

STEAUA: HAIDU — Sătmăreanu, CIUGARIN, Sameș, Nae Ionescu — DUMITRU, Dumitriu IV — Pantea, Iordănescu, Năstase, Ion Ion.

A arbitrat: C. GHIȚĂ ★★★★★, ajutat la linie de N. Iliescu și G. Racz (toți din Brașov).

Trofeul Petschovschi: 9.

La tineret-reserve: 2—1 (1—1)

BACĂU, 9 (prin telefon).

Învinsă la mijlocul săptămînii în cupă de către Steaua, echipa băcăuană și-a luat azi (n.r. ieri) o meritată revanșă în campionat, care este mult mai prețioasă pentru ea în dificila tentativă de a evada din zona periculoasă a clasamentului.

Evoluînd în această ultimă etapă mult mai bine decît a făcut-o în alte partide precedente din sezonul de toamnă, S.C. Bacău a oferit, împreună cu formația oaspe, un joc foarte frumos și interesant de urmărit în prima jumătate a partidei. Începutul deosebit de impetuos al băcăuanilor le-a și adus acestora destul de repede avantajul de un gol care s-a dovedit în cele din urmă decisiv pentru obținerea victoriei. **Era minutul 8, cînd, la o „bîlbîială" a fundașului stelist Nae Ionescu, lîngă linia de aut în propria jumătate de teren, Pană a preluat balonul, a făcut o scurtă cursă pe extremă, centrînd apoi impecabil în mijlocul careului bucureștenilor, de unde Băluță, venit ca un bolid din urmă, a reluat imparabil, cu capul, în plasa porții lui Haidu.** De abia repusă mingea la centru, oaspeții întreprind un atac rapid, Iordănescu centrează de pe stînga în careul advers unde Năstase, complet liber, reia fulgerător dintr-o bucată, dar Ghiță, printr-un formidabil reflex, respinge în corner.

În continuare, băcăuanii sînt cei ce dețin mai mult inițiativa, dar înaintașii lor — din rîndul cărora căpitanul echipei, Dembrovschi, acuză duritatea terenului — nu găsesc cele mai bune rezolvări în fazele de finalizare. În schimb, bucureștenii — care au, din nou, în Dumitru un excelent conducător de joc — contraatacă periculos și, în min. 40, sînt foarte aproape de gol, dar același Ghiță se opune iarăși egalării. mingea puternic șutată de Pantea lovindu-se de piciorul portarului băcăuan, sărind de aici pe bara verticală și, apoi, în corner.

Din păcate, în repriza secundă jocul a pierdut vizibil din frumusețea avută pînă la pauză. Echipa bucureșteană, dînd vădite semne de oboseală și, părînd destul de resemnată în fața înfrîngerii ce se profila, se apropie tot mai rar și mai puțin periculos de poarta lui Ghiță, obținînd doar cîteva cornere rămase fără efect.

De cealaltă parte, gazdele în dorința, de a-și apăra minimul avantaj obținut, de a nu primi gol, joacă în general prudent. cu multe pase la mijlocul terenului. Totuși, situațiile favorabile de a majora scorul nu lipsesc, însă, pe de o parte, Haidu are vreo două intervenții splendide, iar pe de alta înaintașii băcăuani ratează prea ușor în cîteva rînduri.

În ciuda mizei deosebit de importante a partidei, îndeosebi pentru gazde, cele două echipe au dat dovadă de o exemplară sportivitate în joc, ușurînd, astfel, în foarte mare măsură misiunea arbitrului brașovean C. Ghiță.

Constantin FIRĂNESCU

ÎN SFÎRȘIT, ZÎMBETE ÎN GIULEȘTI...

RAPID 3 (3)
POLI IAȘI 1 (1)

Stadion Giulești, teren moale; timp frumos; spectatori circa 8 000. Au marcat: RĂDUCANU (min. 7 din 11 m), NEAGU (min. 16), BARTALES (min. 18), respectiv, LUPULESCU (min. 44). Raportul cornerelor: 7—2. Raportul șuturilor la poartă: 18—11 (pe spațiul porții 9—0).

RAPID: RĂDUCANU — POP, Grigoraș, Fl. Marin, CODREA — ANGELESCU, M. Stelian (min. 81 Savu) — PETREANU, DUMITRIU II, NEAGU, Bartales (min. 60 Năsturescu).

POLITEHNICA IAȘI: Costaș — Miclos, Stoicescu (min. 46 Ianul), ROMILA I, Hanceriuc — Ciobanu, Romilă II, SIMIONAȘ — Marica, Lupulescu, Spirea (min. 72 Incze).

A arbitrat: I. CÎMPEANU ★★★★, ajutat la linie de I. Țifrea și T. Gaboș (toți din Cluj).

Cartonașe galbene: Grigoraș, Lupulescu, Pop.

Trofeul Petschovschi: 9.

La tineret-reserve: 1—1 (1—0).

Ambianță rece, greoaie, ieri, în „potcoava Giuleștiului", înaintea partidei, de mare încărcătură emoțională, în contrast cu soarele cald, îmbietor, ridicat undeva deasupra tribunei I. Suporterii alb-vișiniilor știu că echipa lor favorită n-a mai cunoscut bucuria victoriei de la 4 noiembrie, iată timp de mai bine de o lună de cînd, o contraperformanță în plus, Neagu, Dumitriu II, Petreanu et comp. n-au mai înscris nici un gol adversarilor lor.

...Și jocul a început, oferind, destul de repede, un răspuns la această întrebare. Pe terenul moale, dar practicabil, mai ales în startul întîlnirii, mănunchiul de tehnicieni ai Rapidului (Dumitriu II, Angelescu și Marin Stelian) a asigurat superioritatea echipei lor în zona de pregătire, prin mingi lucrate pe jos, în viteză, mingi numai bune pentru vîrfurile Petreanu, Bartales și Neagu, insuficient păziți (îndeosebi primii doi) de adversarii direcți. Dar faza curată de gol apare atunci cînd în linia întîi se intercalează pentru „un-doi"uri. Dumitriu II. În min. 4, o asemenea combinație purtată cu Neagu il pune pe acesta în poziție ideală de șut dar golul înscris e invalidat pentru poziție de ofsaid. **Doar trei minute mai tîrziu, Dumitriu II se infiltrează prin fente derutante în suprafața de pedeapsă unde este agățat, pe la spate, de Miclos: penalty transformat impecabil de... Rădueanu.** Golul căzut repede îi deconectează pe feroviari care, — profitînd și de marcajul aproximativ al ieșenilor — își continuă cu dezinvoltură startul puternic. **În min. 16, Neagu (servit în careu, lateral-dreapta, de Petreanu), reia fulgerător, înscriind jos, în colțul lung și nepermițîndu-i lui Costaș să schițeze un gest: 2—0 și, peste numai două minute, vai fi 3—0: Petreanu își prelungește cursa pînă în apropierea liniei de fund centrează pe jos, în fața porții ieșene, de unde, complet nemarcat, Bartales îndeplinește o simplă formalitate impingînd balonul în plasă.**

„Tribunele" se deconectează și ele, aplaudă reușita formației favorite care, parcă, atîta... așteaptă. Jocul ei nu mai este același. Deși păstrează inițiativa, acțiunile gazdelor se desfășoară într-un tempo ceva mai scăzut și își pierd și din claritate. Scăpată de sub forcing, Politehnica Iași iese cu mai mult curaj la atac, echilibrînd vizibil partida în ultima parte a reprizei. Cei ce gîndesc mai bine jocul ieșenilor în faza lui de construcție sînt Simionaș și Marica, iar cel ce reușește să înscrie este omul de gol **Lupulescu, care — la o minge respinsă cu dificultate de Rădueanu — a reluat puternic în mijlocul porții fără ca goalkeaper-ul Rapidului, căzut, să mai poată interveni: 1—3,** în min. 44.

În repriza a doua, jocul pierde treptat din interes. Gazdele par mulțumite cu scorul înscris pe tabelă, în timp ce oaspeții nu au resurse fizice pentru a putea întoarce un rezultat. Sub impulsul oboselii, și fraurile se înmulțesc, nu numai cele de joc, motiv pentru care arbitrul le arată lui Lupulescu și lui Pop cartonașul galben. Abia spre final „tribunele" sînt solicitate din nou, dar se liniștesc la ocaziile ratate, în min. 80 (șut de la 7 m, la... 3 m peste transversală), 83 și 86, de același Petreanu...

Gheorghe NICOLAESCU

O VICTORIE A DEZINVOLTURII ȘI ABILITĂȚII

U. T. ARAD 3 (2)
POLI TIMIȘOARA 0 (0)

ARAD, 9 (prin telefon).

Reluarea duelurilor fotbalistice Arad—Timișoara a stîrnit, cum era și de așteptat, un mare interes. Tribunele stadionului arădean au fost arhipline, peste 4.000 dintre cei care au venit să vadă întîlnirea fiind suporterii echipei timișorene. Meciul a reprezentat o frumoasă întrecere fotbalistică, mai cu seamă pe durata a 70 de minute din desfășurarea lui. Ambele formații s-au dăruit pentru victorie. Și dacă victoria a revenit — prin merite tehnice indiscutabile — elevilor lui Jurcă, participarea timișorenilor la joc merită laude pentru convingerea cu care au luptat pînă în ultima secundă, sperînd măcar în golul de onoare. U.T.A. a realizat timp de 60 de minute un fotbal de o tehnică și o inspirație care trebuie s-o facă să regrete că turul se termină acum. Acest trio, Broșovschi—Domide—Kun, care reprezintă, în momentul de față, creierul formației de pe Mureș, a jucat cu o siguranță și o reușită care i-a trecut adesori în postură de admiratori pe adversarii lor. Dar și mulți dintre coechipierii celor trei consacrați arădeni (Axente, Popovici, Birău și, mai ales, acest Kukla, o mare descoperire) s-au ridicat deseori la înălțimea primelor valori tehnice ale „11"-lui arădean. „Poli" a căutat să-și pună în valoare forța fizică și să folosească eficient contraatacul, dar apărătorii ei, masivi și înalți, au fost de multe ori depășiți de combinațiile rapide ale gazdelor, iar singura veritabilă șansă a fost astăzi (n. r. — ieri) Bojin. În asemenea condiții, victoria arădenilor n-a putut fi evitată și ea se putea concretiza printr-o diferență și mai mare. Doar în ultimele 20 de minute, simțind automulțumirea U.T.A.-ei, studenții au ieșit curajoși în atac și poate că dacă nu-l aveau în față pe Iorgulescu, un portar care urcă spectaculos în clasamentul postului, ar fi reușit să înscrie.

Cîteva dintre momentele de mare interes ale partidei. Kun e la capătul a trei acțiuni salvate în ultimă instanță de Jivan (min. 3, 9 și 15). În min. 22 curajosul portar timișorean nu mai poate face nimic în fața unei combinații fulgerătoare, Domide — Kun, încheiat cu un șut plasat al ultimului: 1—0. Arădenii ratează alte ocazii foarte clare sau Jivan intervine din nou excepțional (min. 25 și 26). Dar ei trec prin mari emoții în min. 36 cînd Kukla blochează un șut expediat, numai de la 6 m, de Bojin. Trei minute mai tîrziu Kun scapă singur, dar ezită să-i paseze lui Axente, iar Broșovschi (min. 40) e singur la 11 m, dar nu șutează. Trei minute înainte de pauză, Broșovschi își repară greșeala, marcînd cel mai frumos gol al partidei, după o acțiune în care a fentat și a driblat spectaculos.

După reluare, U.T.A. continuă dominarea, realizată printr-un fotbal rapid și ingenios, și își mărește avantajul (min. 57), cînd Kun centrează impecabil și Domide reia fotogenic, cu capul, peste fundașul Maier, care încearcă disperat să oprească golul: 3—0. Pînă la sfîrșit, arădenii mai construiesc cu dezinvoltură cîteva faze de gol, dar nu mai joacă cu convingerea de pînă la marcarea golului 3. În schimb, timișorenii doresc cu multă ambiție golul de onoare și Mehedințu, ajuns de două ori în situații foarte clare, vede cum elasticul Iorgulescu oprește șuturile sale.

Eftimie IONESCU

Stadion U.T.A.; teren excelent timp noros; spectatori 15 000. Au marcat: KUN (min. 22), BROȘOVSCHI (min. 42) și DOMIDE (min. 57). Raport de cornere: 7—4. Raportul șuturilor la poartă: 17—11 (pe spațiul porții: 11—5).

U.T.A.: IORGULESCU — BIRĂU, KUKLA, POJONI, POPOVICI — Sehepp, BROȘOVSCHI — AXENTE, KUN, DOMIDE, Șima (min. 65 Munteanu).

POLITEHNICA: JIVAN — PÎRVU, Păltinișan, Arnăutu, Maier — Lața, MEHEDINȚU, SURDAN (min. 68: Floareș) — BOJIN, Dașcu (min. 46 Mioc), Bungău.

A arbitrat: AL. PÎRVU ★★★★★, ajutat la linie de Gh. Vasilescu I și A. Munich (toți din București).

Trofeul Petschovschi: 10.

La tineret-reserve: 1—1 (0—1)

JOC DE O... REPRIZĂ

„U" CLUJ 2 (0)
F.C. CONSTANȚA 1 (0)

Stadion Municipal; teren bun; timp rece; spectatori aproximativ 7 000. Au marcat MUREȘAN (min. 64), BĂLĂEANU (min. 82, din 11 m), CIOICA (min. 87). Raport de cornere 7—5. Raportul șuturilor la poartă 10—12 (pe spațiul porții: 8—4).

„U": Lăzăreanu — Porațchi, PEICA, MATEI, Ciocan — ANCA, HURLOI, Fanea — Uifăleanu, MUREȘAN, Coca.

F.C. CONSTANȚA: Popa — Jurcă, ANTONESCU, Stoica, Nistor, Constantinescu, VIGU — Tănase (min. 40 NEGOESCU), Mărculescu, Caraman (min. 62 Mihu), LICA.

A arbitrat: O. ANDERCO (Satu Mare) ★★★★★, ajutat la linie de V. Cătană (Carei) și V. Trifu (Baia Mare).

Cartonașe galbene: Ciocan și Stoica.

Trofeul Petschovschi: 10.

La tineret-reserve: 2—2 (0—1).

CLUJ, 9 (prin telefon).

Foarte greu pentru șepcile roșii ultimul examen al sezonului, această partidă cu F.C. Constanța. Echipa litoralului a venit pe Someș ferm decisă să-și apere poziția din clasament și cu gîndul, deloc ascuns, de a juca energic, eficace, pentru a-și continua în acest fel cursa de urmărire a liderului. Ea a acționat precaut în defensivă — cu Antonescu ultim apărător, cu Lică și Tănase mai retrași ca de obicei, și doar cu Mărculescu și Caraman avansați. Constănțenii au mizat mult pe pătrunderile celor doi și pe șuturile surprinzătoare din marginea careului advers ale mijlocașilor. Pe scurt, acestea au fost datele... problemei pe care „U" trebuia s-o rezolve în această ultimă etapă a campionatului. În prima repriză, n-a reușit, însă, nici un răspuns convingător. Au fost 45 de minute de nivel tehnic îndoielnic, fără faze de poartă, fără șuturi. Partea a doua a meciului are, însă, o cu totul altă desfășurare. Primii care își încearcă șansele sînt constănțenii. Un șut frumos al lui Mărculescu catapultează mingea care trece cu puțin pe lîngă bara porții lui Lăzăreanu (min. 54). Un minut mai tîrziu, Vigu șutează formidabil în „transversală", ratînd deschiderea scorului. Au fost două mari ocazii de gol care au surprins cu adevărat echipa clujeană. Dar, încet-încet, alb-negrii își revin, pun stăpînire pe joc, atacă mult mai convingător. **În min. 64, Uifăleanu trimite balonul, cu capul, în fața porții constănțenilor Mureșan — nemarcat — urmărește și, tot cu capul, reia în plasă.** Timp de cîteva minute, F.C. Constanța acuză șocul și trece prin mari emoții la un spectaculos „un-doi" Uifăleanu-Coca (min. 69), după care revine în atac, obținînd trei cornere consecutive. În min. 72, Vigu se află la un pas de egalare, dar șutul său violent este respins miraculos în corner de portarul Lăzăreanu. Jocul se îndîrjește și mai mult, căpătînd noi valențe spectaculare, devine cu adevărat incandescent, la ambele porți apărînd mari ocazii de gol. Cei care înscriu din nou sînt, însă, tot clujenii (min. 82), prin **Uifăleanu care transformă, impecabil, un penalti acordat de arbitrul sătmărean Anderco ca urmare a unui fault al lui Stoica făcut asupra sa.** Și, cînd conturile păreau încheiate, oaspeții insistă, **Stoica reduce din handicap, la o greșeală copilărească a lui Lăzăreanu** (min. 87), atacă... dar, zarurile fuseseră aruncate, „U" cîștigînd pe merit această partidă în care, deși a șutat mai puțin la poartă decît F.C. Constanța, a făcut-o cu mai mare precizie și convingere.

Laurențiu DUMITRESCU

MARE RISIPĂ DE ENERGIE

JIUL 4 (1)
C.F.R. CLUJ 1 (0)

PETROȘANI, 9 (prin telefon).

Pe un teren de-a dreptul ca o mlaștină (zăpadă și noroi, bălți), cele două formații au făcut o adevărată risipă de energie, într-un meci la sfîrșitul căruia toți jucătorii erau epuizați Rezistența fizică, superioară celei a clujenilor, le-a permis jucătorilor de la Jiul să se adapteze mai bine condițiilor existente.

Acomodarea cu starea terenului s-a făcut relativ greu, în prima jumătate de oră jocul desfășurîndu-se într-o totală încleștare, dar încîlcit, cu multe pase greșite și dese întreruperi. În această perioadă, Roznai (min. 24) și Stocker (min. 30) — șut în bara laterală, au fost singurii beneficiari ai unor ocazii favorabile. În min. 31, **Stocker,** care a efectuat un imens travaliu tot timpul jocului, a pătruns pe partea dreaptă, a șutat cu sete de la marginea careului și mingea a intrat ca un bolid în plasă, sus la vinclu. Pînă la pauză nimic deosebit de semnalat

La reluare minerii schimbă tactica. Preferă pasele lungi și la semiînălțime și ocaziile de gol nu întîrzie să apară. În min. 54, **Libardi** a îndeplinit o simplă formalitate reluînd cu capul în poartă mingea centrată ideal de Stocker, după o cursă solitară de la jumătatea terenului. Palidele contraatacuri inițiate de clujeni sînt ușor destrămate de masivii fundași ai Jiului. Totuși, Petrescu (min. 55) și Țegean (min. 57) au fost foarte aproape de a marca. Min. 58 aduce al treilea gol al gazdelor: Stocker centrează lung pe partea opusă și **Multescu** trimite peste Gadja, cu capul, în poartă. Același **Multescu** înscrie din nou în min. 61 din lovitură de la 11 m acordată la un fault comis de Roman în suprafața de pedeapsă, asupra atacantului din Petroșani. Scorul putea lua proporții dacă Roznai (min. 67 și 76), singur cu portarul nu ar fi ratat incredibil. În finalul partidei feroviarii au consolarea unui șut tras de Țegean (min. 72) respins de Mihalache în bară. Apoi, la centrarea înaltă efectuată de **Cojocaru** (min. 77) mingea intră cu efect în colțul porții Jiului: 4—1.

Gheorghe NERTEA

Stadionul Jiul; teren desfundat; timp ploios; spectatori aproximativ 2 000. Au marcat: STOCKER (min. 31), LIBARDI (min. 54), MULȚESCU (min. 58 și 61 — din 11 m), respectiv, COJOCARU (min. 77). Raport de cornere: 6—4. Raportul șuturilor la poartă: 16—3 (pe spațiul porții: 9—2).

JIUL: Mihalache — Nițu, Tonca, GEORGESCU, DODU — NAGHI, Libardi, STOCKER — Stoichiță (min. 59, G. Stan), MULȚESCU, Roznai.

C.F.R.: Gadja (min. 59 Moldovan) — Lupu, Dragomir, SZÖKE, Roman — M. BRETAN, Vișan (min. 46 Cojocaru) — Boca, Țegean, Adam, PETRESCU.

A arbitrat V. PĂDUREANU ★★★★★, ajutat la linie de R. Stincan și V. Toma (toți din București).

Trofeul Petschovschi: 9

La tineret-reserve: 5—1 (0—1)

AMINTIRI DESPRE U.T.A.

În acest final de sezon, U.T.A. este revelația campionatului. Echipa arădeană a adunat nouă puncte în ultimele cinci etape. Iar dacă punem la socoteală și cele două victorii în cupă („U" Craiova și Sportul studențesc), echivalente cu alte patru puncte, ne dăm seama că echipa lui Broșovschi a găsit efectiv cheia acestui sprint final.

Acum trei ani, U.T.A. a realizat cea mai mare performanță din istoria fotbalului românesc: eliminarea lui Feyenoord, deținătoarea „Cupei campionilor europeni". Am fost în seara aceea la Arad. Mi-a părut rău că n-am scris despre meci. Aveam, în schimb, bucuria că această victorie va fi gîndită așa cum se cuvine de fostul meu coleg de birou, Rom. B., astăzi cronicar al „Săptămînii". Într-adevăr, așteptările publicului n-au fost infirmate, ba dimpotrivă. Fostul meu prieten, cu care am vorbit atîta și atîta despre frumusețea inefabilă a acestei echipe, s-a întrecut pe sine, cerînd pur și simplu fixarea unei plăci comemorative, cu numele tuturor jucătorilor, pentru ca viitorimea să-și aducă aminte, peste veacuri, de victoria textiliștilor. Acest îndemn, care făcea din Lereter un fel de Leonidas, mi s-a părut un pic o exagerare, care m-a pus pe gînduri. În cele din urmă, U.T.A. n-a fixat numele jucătorilor pe placa de marmoră, fiind consecventă cu propria sa modestie.

A trecut un an de atunci. Amîndoi am continuat să iubim U.T.A. În iarna lui 1972, entuziasmul nostru lucid a primit o nouă confirmare. Din întîmplare, U.T.A. și Universitatea Craiova s-au întîlnit la Herculane, în cadrul pregătirii de iarnă. În acele zile, antrenorul Constantin Cernăianu a declarat unui coleg cronicar, care a publicat rîndurile în „Sportul": „O șansă unică: să te pregătești cu U.T.A.... Am avut un mare noroc cît am stat în Valea Cernei. Marea noastră șansă s-a numit U.T.A. Am fost cazați la același hotel, am mîncat cot la cot. Prezența jucătorilor arădeni în preajma noastră a constituit un stimulent, un exemplu de urmat".

Am citit aceste rînduri fără surprindere. U.T.A. și Constantin Cernăianu se înscriau în ceea ce știam că intră în sfera fair-play-ului. De altfel, aceste rînduri nu făceau decît să confirme multe altele scrise în acea perioadă. La 31 octombrie 1971, Rom. B. scria: „Echipa lui Coco Dumitrescu nu știe decît să învingă sau să obțină rezultate de egalitate. Are stil la fiecare apariție și cîștigă sufletele pentru știința ei și pentru sportivitate".

Din nefericire, în ultima etapă a campionatului trecut, U.T.A. a învins pe „U" Craiova. Și astfel, deodată, registrul aprecierilor s-a schimbat. La 14 septembrie 1973, am citit stupefiat, în „Săptămîna": „Baba U.T.A., luată cu salvarea de pe stadionul din Ploiești. În campionatul trecut, Baba U.T.A. a făcut o singură partidă ca lumea... Baba U.T.A. nu poate juca bine decît pentru altcineva". Rîndurile purtau semnătura lui Rom. B. La 12 octombrie, în aceeași „Săptămîna", altă serie: „U" Craiova bate Baba U.T.A. acolo, în pădure, la ea, unde astă vară umbla cu vrăji și cu tot felul de necurățenii". Rîndurile purtau aceeași semnătură. Pentru prima oară în istoria gazetăriei sportive, o echipă era disprețuită pentru faptul că învingea, refuzînd să cedeze un meci. Dar aceste rînduri erau cu atît mai tragice, cu cît Rom. B. sacrificase, fără să clipească, gîndurile sale frumoase despre U.T.A., din dorința de a face pe plac altora.

Acum 3 săptămîni, după meciul de cupă U.T.A.—„U" Craiova, în care arădenii au prezentat o lecție de fotbal, fostul meu prieten persevera: „Să te elimine azi U.T.A. e ca și cum te-ar elimina o echipa de B". Aș fi vrut să adresez, astăzi, cîteva cuvinte frumoase, echipei arădene. Nu cred, însă, că e necesar să fac un efort de concentrare, ci numai unul de memorie, citind niște rînduri scrise în noiembrie 1971: „U.T.A. este un exemplu viu de ceea ce noi numim echipă, unitate morală, comuniune sufletească... U.T.A. este, la urma urmei, protestul unei moralități durabile... Un fel de colectivitate de munte ce-și e suficientă sieși și nu vrea comerț cu lumea".

Aceste sensibile rînduri au fost scrise de poetul Adrian Păunescu...

Ioan CHIRILĂ

SPECTACOL DE CALITATE, APLAUDAT!

(Urmare din pag 1)

M. Popescu, splendid servit de Dobrin, înaintează cu mingea la picior, trece pe lîngă Moldovan, Dobrău și G. Sandu, încheind acțiunea cu un șut-gol: 2—1. Dobrin, jucătorul contestat de unii și admirat de alții, face tot jocul echipei sale, se mișcă cu o mare ușurință pe acest teren, totuși, dificil, servindu-și partenerii cu mingi excepționale. Cum a fost în min. 24 (pasă lui Troi) sau în min. 27 (pasă lui Radu, acesta înscrie, dar se afla în ofsaid) etc. Echipă experimentată. Dinamo revine din nou la joc și **D. Georgescu,** cel mai inspirat atacant al echipei campioane, trimite milimetric balonul peste bară (min. 32).

A fost doar un exercițiu, pentru că, în min. 48, el se demarcă excelent și pentru a doua oară egalează: 2—2. Se poate spune că jocul a început din nou. Cei care ratează sînt tot dinamoviștii (min. 57) prin același D. Georgescu și, apoi Dumitrache (min 65) trimite balonul cu capul milimetric pe lîngă stîlpul din stînga lui Stan. Urmează o nouă acțiune a lui **Dobrin,** încheiată cu golul din min. 78 cînd el fructifică printr-un șut de la 18 m, excelenta centrare a lui Pigulea.

Dînd Cezarului ceea ce este al Cezarului, să notăm, totuși, excelenta poziție de gol pe care a avut-o în ultimul minut Sătmăreanu II.

NUMEROASE OCAZII, DE O PARTE ȘI DE ALTA...

A.S.A. TG. MUREȘ 3 (2)
C.S.M. REȘIȚA 0 (0)

TG. MUREȘ, 9 (prin telefon).

Meciul a fost plăcut, de bun nivel tehnic, cu multe faze de poartă. Tîrgmureșenii au început mai bine, **Grigore** șutînd excelent chiar în primul minut, pentru ca apoi în min. 6, tot el să înscrie, cu un șut violent din interiorul careului, primul gol. Oaspeții replică prin acțiunea în viteză a lui Atodiresei, dar șutul lui Pușcaș trece de puțin alături. Partida devine, pe măsură ce minutele se scurg, tot mai frumoasă. Gazdele joacă cu mai mult aplomb, grație în special (ca întotdeauna, de altfel, în meciurile de pe teren propriu) excelentului coordonator care este Naghi. În min. 30, la o acțiune Mureșan—Naghi, ultimul intră singur în careu, unde este faultat clar de portarul oaspeților. Penalty-ul este transformat cu siguranță de **Mureșan,** dar convingerea noastră este că, în prima fază a acțiunii, arbitrii au trecut cu vederea o destul de evidentă poziție „afară din joc".

După pauză, reșițenii, departe de a depune armele, atacă mereu, căutînd cu îndîrjire golul. Ei abandonează chiar unele din obligatoriile consemne defensive ale evoluțiilor în deplasare, riscînd pentru reducerea scorului. C.S.M. are astfel cîteva ocazii excelente, ratate însă de puțin de către Atodiresei (min. 46 — cursă de 40 m, strecurare abilă a balonului pe sub Solyom, dar Grigore apare ca din pămînt și salvează în extremis!), D. Popescu (min. 53 — șut, de la 12 m, în brațele portarului) și Nestorovici (min. 82 — încercare ratată de foarfecă, în „6" m, cînd poarta era goală). Totodată, fazele calde de la poarta lui Ilieș sînt la fel de numeroase, Georgevici respingînd de două ori (min. 54 și 61) de pe linie. În penultimul minut de joc, **Mureșan** înscrie al treilea gol cu largul concurs al lui Ilieș, pecetluind un scor într-adevăr sever pentru echilibrul de pe teren și prestația adeseori la fel de bună ca aceea a învingătorilor, pe care au făcut-o reșițenii. Dar asta-i legea fotbalului: cine marchează, cîștigă!

**Dumitru GRAUR

C. M. DE HANDBAL FEMININ

ASTĂZI, LA ZAVIDOVICI, ROMÂNIA ÎNTÎLNEȘTE NORVEGIA ÎN DERBY-UL GRUPEI B

ZAVIDOVICI, 9 (prin telefon, de la trimisul nostru). A V-a ediție a Campionatului mondial de handbal feminin a debutat simbătă în patru orașe din Iugoslavia. Tribune arhipline, în care au încăput mai puțin de o treime dintre cei ce-ar fi dorit să asiste la aprigele dispute ale handbalistelor, au salutat sportivele din cele 12 țări, le-au susținut frenetic pe parcursul primelor 50 de minute de joc.

În trei orașe s-au înregistrat rezultatele scontate : la Zavidovici — România a întrecut lejer firava reprezentativă a Japoniei (24—12), la Varazdin — Iugoslavia a surclasat selecționata Olandei (20—4), iar la Sarajevo echipa Ungariei a dispus, după un meci de epuizant angajament fizic, de formația Cehoslovaciei (12—7). Șirul surprizelor (care sperăm să nu „atingă" și tabăra noastră) a fost deschis la Sibenik. Handbalistele sovietice, eliminate în 1971 de românce, în preliminariile celei de a IV-a ediții a C.M., au reușit să le învingă pe campioanele mondiale „en titre" cu 7—4 și, astfel, să se anunțe, încă de pe acum, drept pretendente autorizate la un loc în finală. A fost un meci al nervilor și al ratărilor, o dispută în care decisivă s-a dovedit fermitatea în apărare.

Să revenim, însă, la echipa României. Cum au jucat handbalistele noastre în partida cu Japonia ? Antrenorii **Constantin Popescu** și **Dan Bălășescu** au introdus pe teren „7—le" de bază : **Elisabeta Ionescu** (Lidia Stan nu pare a fi refăcută complet și, în consecință, n-a fost trecută în lotul celor 12 jucătoare înscrise pe foaia de arbitraj) — **Cristina Petrovici, Doina Furcoi, Irene Oancea, Doina Cojocaru, Rozalia Șoș** și **Simona Arghir.** Pe parcursul partidei au mai jucat **Lucreția Moise, Constantina Ilie, Magda Mikloș, Hilda Hrivnak** și **Maria Popa.** Pentru a contracara jocul niponelor (viteză, mobilitate, apărare avansată), antrenorii au mizat mai mult pe angajarea jucătoarelor de pe semicerc **(Rozalia Șoș** și **Doina Furcoi).** Datorită acestei orientări,

DOINA COJOCARU

s-au obținut 6 aruncări de la 7 m (toate transformate), iar pivoții au înscris aproape jumătate din numărul total de goluri aflat la activul echipei noastre. În apărare s-a jucat pe sistemul 5+1, „zburătorul" (în majoritatea timpului **Doina Cojocaru)** având misiunea de a pune ...bețe în roțile mașinii nipone de pase în viteză. Reușind tot ce a întreprins, reprezentativa României a dominat copios și s-a detașat decisiv. Prilej pentru antrenori de a rula întregul lot, de a încerca noi scheme tactice, toate simple, dar eficiente.

Am avut, totuși, impresia că **Doina Cojocaru** (în atac) nu este încă aceea pe care o cunoaștem, că **Irene Oancea** se află departe de forma care a consacrat-o și, în fine, că **Simona Arghir** nu poate depăși tracul care a sufocat-o și la C.M. din Olanda.

Despre arbitrii sovietici **Kuesul** și **Vitols** — numai cuvinte de laudă : atenți, autoritari, în permanență pe fază.

Urmează ca mîine (azi — n.r.) echipa României să susțină ultimul meci din grupa B, cel cu Norvegia. Deși este practic calificată pentru semifinala de la Negotin, formația noastră trebuie să lupte în această partidă pentru victorie, care i-ar asigura două puncte prețioase în semifinale (din grupă se califică primele două clasate, dar rezultatul dintre ele contează în faza superioară) și un puternic atu în abordarea meciurilor cu **Ungaria, Cehoslovacia** sau **R.F. Germania.** Handbalistele din **Norvegia,** fără a atinge valoarea de ansamblu a formației noastre, sînt net superioare japonezilor — ca gabarit și tehnică individuală, ca putere de luptă și ca posibilități de a furniza surprize (să nu uităm, chiar dacă nu ne face plăcere, că anul acesta, la Zombor, în Iugoslavia, norvegiencele au întrecut echipa României cu 16—12). Va fi un veritabil derby al grupei de la Zavidovici și, chiar dacă tehnicienii și ziariștii dau cotă 4 la 1 în favoarea noastră, întîlnirea trebuie abordată cu maximum de seriozitate.

Nutrim speranța că așa va fi și că luni noaptea echipa României va pleca spre Negotin cu satisfacția unui succes meritat...

Hristache NAUM

PROGRAMUL DE AZI

Sarajevo, ora 18,30 : **R. F. Germania — Ungaria** (Grupa A).

Zavidovici, ora 18 : **ROMÂNIA—Norvegia** (Grupa B).

Sibenik, ora 19 : **R. D. Germană—Polonia** (Grupa C).

Varazdin, ora 19 : **Iugoslavia —Danemarca** (Grupa D).

ÎN PROGRAMUL RADIO

Astăzi, în cadrul „Orelor serii", posturile noastre de radio vor transmite în direct aspecte de la meciul România — Norvegia, în jurul orelor 19,15 și 19,45.

REZULTATELE DE IERI

Grupa A : **Cehoslovacia — R. F. Germania 16—9.**

Grupa B : **Japonia — Norvegia 16—9.**

Grupa C : **U.R.S.S.—Polonia 8—4.**

Grupa D: **Danemarca — Olanda 13—4.**

HANDBALIȘTII ROMÂNI PLEACĂ AZI ÎN R. D. GERMANĂ

În cursul dimineții de azi a părăsit Capitala, plecînd în R.D. Germană, selecționata masculină de handbal a României, care, începînd de marți, va lua parte la un mare turneu internațional, organizat la Rostock și în alte orașe de federația de specialitate a țării gazdă. La această mare întrecere internațională, socotită drept o veritabilă repetiție generală a viitoarei ediții a C.M., care va avea loc anul viitor tot în R.D. Germană, iau parte reprezentativele **României, Cehoslovaciei, Ungariei, Islandei** și **două selecționate ale R.D. Germane.** Primul meci al handbaliștilor români va avea loc mîine în localitatea Grimmen, în compania formației secunde a R.D.G.

Au făcut deplasarea următorii jucători : **Penu, Orban** — portari, **Gunesch, Kicsid, Dan Marin, Birtalan, Voina, Tudosie, Stockl, Licu, Bota, Cîrlan, Stef, Drăgănită** și **Hornea.** După cum se vede, lipsesc **Gațu,** indisponsibil și **Cosma,** accidentat la unul din ultimele antrenamente.

ÎNTRECERI PENTRU „CRITERIUL PRIMEI ZĂPEZI"

Austriacul H. Hinterseer *în plină cursă.*

PARIS, 9 (Agerpres). Proba masculină de slalom uriaș din cadrul concursului internațional de schi de la Val d'Isère, dotată cu trofeul „Criteriul primei zăpezi", a revenit austriacului Hans Hinterseer, care a totalizat timpul de 3 : 05, 09. El a fost urmat în clasament de italienii Helmut Schmalzl — 3 : 05, 23 și Piero Gros — 3 : 05, 58. Canadianul Jim Hunter s-a clasat pe locul 4 cu 3 : 07, 02. Întrecerile au contat pentru „Cupa Mondială".

În zilele următoare vor avea loc alte concursuri internaționale de schi : 15 decembrie, la Zell am See (Austria) — coborîre ; 16 decembrie, la Saalbach (Austria) — slalom uriaș și 17 decembrie, la Sterging-Vipitelo (Italia) — slalom special.

ILIE NĂSTASE, AUTORUL UNUI MARE SUCCES

(Urmare din pag. 1)

torie în turneul de la Roland Garros, al treilea succes consecutiv în „Turneul campionilor". Numai acestea ar fi argumente suficiente pentru a i se acorda titlul de cel mai bun tenisman al anului, pe care de altfel ancheta agenției United Press International i l-a și atribuit. Năstase fiind singurul jucător de tenis inclus pe lista celor mai buni 10 sportivi din lume ai anului 1973. Trebuie să amintim, de asemenea, că Ilie Năstase a cîștigat anul acesta 16 turnee internaționale (dintre care 7 pentru Marele Premiu-IFLT) și a contribuit la calificarea echipei României pînă în semifinalele interzonale ale „Cupei Davis". Este un bilanț rar întîlnit, chiar în palmaresul celor mai faimoși jucători din istoria sportului alb.

Întrebat de ziariștii aflați la Boston despre proiectele sale imediate, Ilie Năstase a declarat că săptămîna aceasta va pleca împreună cu soția sa în Jamaica, pentru odihnă, precum și o serie de demonstrații, după care se va reîntoarce la București.

SANTANA L-A ÎNVINS PE ȚIRIAC

RIO DE JANEIRO, 9 (Agerpres) — Finala turneului internațional de tenis de la Sao Paulo se va disputa între spaniolul Manuel Santana și brazilianul Thomas Koch. În semifinale, Santana l-a învins cu 7—6, 6—2 pe Ion Țiriac, iar Koch l-a eliminat cu 6—4, 3—6, 7—5 pe Cliff Drysdale (R.S.A.). În sferturile de finală, jucătorul român Ion Țiriac îl întrecuse cu 6—4, 7—6 pe brazilianul Edson Mandarino.

TURNEUL FINAL AL „CUPEI CAMPIONILOR EUROPENI" LA POLO

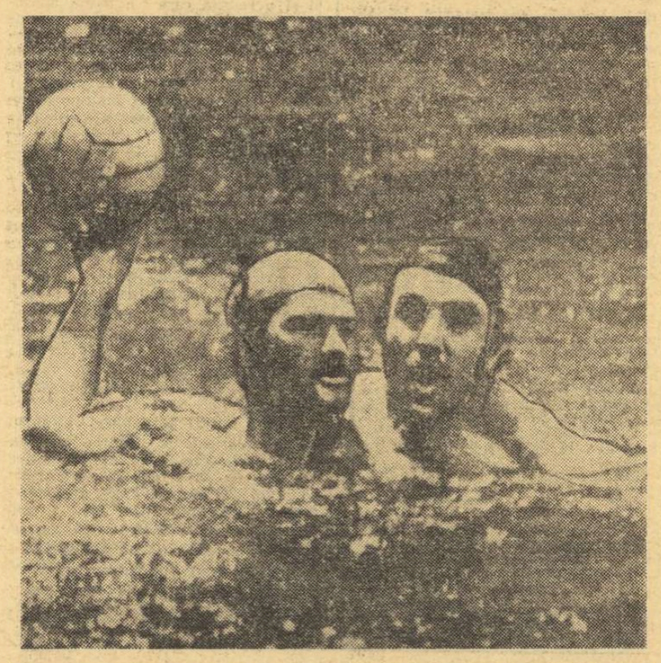

Doi jucători celebri, M. Sandici (cu mingea) și I. Seivos în partida inaugurală a turneului, Partizan — O.S.C. Budapesta

MOSCOVA, 9 (Agerpres) — În ziua a doua a turneului final al „Cupei campionilor europeni" la polo pe apă echipa M.U.G. Moscova a învins cu scorul de 4—3 formația O.S.C. Budapesta. Partizan Belgrad a întrecut cu scorul de 7—3 (2—0, 2—2, 1—1, 2—0) echipa Canottieri Napoli.

ÎN TURNEUL DE LA TBILISI HANDBALIȘTII SOVIETICI PE PRIMUL LOC

TBILISI, 9 (Agerpres). — Turneul internațional masculin de handbal de la Tbilisi s-a încheiat cu succesul primei reprezentative a U.R.S.S., care în ultima zi a competiției, a întrecut cu scorul de 27—24 (15—11) selecționata secundă a României. Alte rezultate : Iugoslavia—U.R.S.S. (tineret) 25—19 (11—13) ; R. F. Germania—R.S.S. Gruzină 32—24 (15—10).

Clasamentul final : 1. U.R.S.S. 10 puncte ; 2. R.F. Germania 8 puncte ; 3. Iugoslavia 6 puncte ; 4. echipa secundă a României 4 puncte ; 5. R.S.S. Gruzină 1 punct ; 6. U.R.S.S. (tineret) 1 punct.

SPORTUL ÎN LUME

Turneele finale ale C.C.E. la lupte

DINAMO BUCUREȘTI (greco-romane) ȘI STEAUA (libere) S-AU CLASAT PE LOCUL III

SOFIA, 9 (prin telefon, de la corespondentul nostru). Aseară tîrziu s-au încheiat întrecerile turneelor de lupte greco-romane și libere, din cadrul finalei **Cupei campionilor europeni.** La libere, pe primul loc s-a clasat campioana Bulgariei, **T.S.K.A. Sofia,** iar pe locurile următoare Dinamo Mahacikala (U.R.S.S.) și Steaua București. Formația română a pierdut ambele întîlniri : 2—7 cu Dinamo Mahacikala și 3,5—6,5 la T.S.K.A. Sofia. În prima partidă, punctele Stelei le-au obținut P. Enache (cat. 100 kg), care l-a învins prin tuș în min. 2 pe Isaev și St. Stîngu (prin neprezentarea adversarului).

La greco-romane, **Dinamo București** a ocupat tot locul trei, obținînd în cea de a doua zi a competiției următoarele rezultate : **6—4 cu Wisloka Debica (Polonia) și 2—8 cu Dinamo Tbilisi (U.R.S.S.).** În meciul cu luptătorii polonezi punctele formației române le-au obținut **I. Gibu, I. Păun, I. Enache, V. Fodorpataki, D. Mandea** și **V. Dolipschi** (l-a întrecut prin tuș, în în min. 2, pe Orlowski). În întîlnirea cu echipa sovietică luptătorii gruzini au fost net superiori, ei au cedat doar la 48 și +100 kg, categorii unde Gibu (a cîștigat la puncte în fața lui Gavidulin) și Dolipschi (a învins prin descalificarea lui Mansuradze pentru pasivitate) au avut o comportare remarcabilă.

Dinamo Tbilisi a dispus de Wisloka Debica cu 8—1. La ora cînd telefonez, se desfășoară partida dintre T.S.K.A. Sofia și Dinamo Tbilisi, hotărîtoare pentru ocuparea locurilor I și II. Dinamo București s-a clasat pe locul III, iar Wisloka Debica pe locul IV la greco-romane.

TOMA HRISTOV

LUPTĂTORUL ROMÂN NICU GINGĂ PE PRIMUL LOC LA „TROFEUL CAMPIONILOR"

ZAGREB, 9 prin telefon, de la trimisul nostru). În sala Trjnevka din localitate s-a disputat timp de două zile tradiționala competiție internațională de lupte greco-romane, **„Trofeul campionilor"** — organizată de Federația iugoslavă de lupte — la care au participat sportivi din **România** (5 concurenți), **Bulgaria** (8), **U.R.S.S.** (6) și **Iugoslavia** (30). Întrecerile s-au desfășurat după un regulament aparte, mult diferit de cel internațional în vigoare (cu două reprize a 3 minute, fără decizie de meci nul, cu acțiuni valabile și înafara liniei care marchează suprafața de lupte etc.)

Trofeul a revenit luptătorilor bulgari, care au terminat victorioși la patru categorii de greutate, pe locurile următoare s-au clasat iugoslavii (3 v), sovieticii (2 v) și românii (1 v).

Cel mai bine dintre cei cinci luptători români s-a comportat **Nicu Gingă,** cîștigătorul locului I la categoria 52 kg. El a obținut două victorii la puncte (la diferență) și una la tuș, în finală, în fața bulgarului Nikolov. Gingă a avut un adversar deosebit de dificil în Nicolov, un luptător înalt și cu acțiuni foarte rapide, care în prima repriză conducea cu 2—0 la puncte tehnice. În rundul doi, Gingă a intrat decis să refacă handicapul și, în urma unui spectaculos tur de cap, l-a fixat pe Nikolov cu umerii pe saltea.

Foarte bine a evoluat și **Al. Szabo** (cat. 62 kg), care, însă din cauza unei accidentări nu a ocupat decît locul trei. El a dispus la puncte de iugoslavii Laskovske și Varga, iar în meciul cu sovieticul Artev, în min. 8 cînd conducea cu 1—0, a suferit o luxație la umăr și a fost nevoit să abandoneze. Tot pe locul 3 s-a clasat și D. Manea (cat. 90 kg) care a avut două victorii în fața iugoslavilor Zatezalo și Boroievici și a pierdut, la puncte, în meciul cu Damianovici (U.R.S.S.). T. Auraș, care a concurat la aceeași categorie cu Gingă, 52 kg, l-a învins la puncte pe Radivoevici (Iugoslavia) și a pierdut, prin tuș, la Gingă. Gh. Ciobotaru (cat. 74 kg) a „mers" slab pierzînd la Sopov (Bulgaria) și Tabaski (Iugoslavia) și nu s-a calificat în tururile finale.

Mihai TRANCA

LA VRNJACKA BANJA CONDUCE ALLA KUȘNIR

În runda a 7-a a „Cupei campioanelor europene" la șah, care se desfășoară la Vrnjacka Banja (Iugoslavia), s-au terminat doar trei partide : Verőczi — Vokralova 0—1 ; Bräunlin — Jurcinska ½—½ ; Angelleri — Lysi 0—1.

În clasament conduce maestra sovietică Alla Kușnir cu 5½ puncte (1). Reprezentanta României, Gertrude Baumstarck, ocupă locul 4, cu 3½ puncte, o partidă întreruptă în poziție complicată la olandeza Timmer și una mai puțin jucată.

CAMPIONATUL EUROPEAN DE ȘAH PRIN CORESPONDENȚĂ

Obținînd o nouă victorie, de această dată în fața jucătorului olandez **H. B. Sarink,** șahistul român **Aurel Anton,** inginer la întreprinderea metalurgică din Iași, ocupă în continuare primul loc în clasamentul finalei celei de-a 9-a ediții a Campionatului european individual de șah prin corespondență.

Aurel Anton are un procentaj de 90 la sută, fiind urmat, în ordine, de jucătorii sovietici Volciok și Vaisman, cu 83 și, respectiv, 75 la sută.

La această competiție participă 16 concurenți din 9 țări.

AGENDA SĂPTĂMÎNII

10—13	SCHI	Probe de coborîre și slalom uriaș (femei), contînd pentru Cupa Europei, la **La Plagne** (Franța).
10—15	LUPTE	Turneu internațional de „libere", dotat cu „Cupa Aryamehr", la **Teheran.**
10—16	HANDBAL	Continuă campionatul mondial feminin, în **Iugoslavia.**
	FOTBAL	Continuă turneul final al zonei Americii de Nord, Centrale și a Mării Caraibilor, în cadrul preliminariilor C.M., la **Port au Prince** (Haiti).
	TENIS	Campionatele internaționale ale Australiei de Vest, la **Perth.**
11—16	HANDBAL	Turneu internațional pentru echipe reprezentative masculine, la **Rostock** (R.D.G.).
12	FOTBAL	Meciurile retur din cadrul turului al III-lea al Cupei U.E.F.A.
13—16	SCHI	Probe de coborîre la **Val Gardena** (Italia), slalom și slalom uriaș la **Madonna di Campiglio** (Italia) — bărbați, contînd pentru Cupa Mondială.
14—18	CĂLĂRIE	Concurs internațional de obstacole, la Bruxelles.
15—16	SCRIMĂ	Turneu internațional de floretă, la **Magdeburg** (R.D.G.).

Fotbal meridiane

CAMPIONATE... CAMPIONATE...

R.D. GERMANĂ : Jena — campioană de toamnă

Cu etapa a XIII-a a luat sfîrșit prima parte a campionatului R. D. Germane. Astfel, campioană de toamnă a devenit formația **F.C. Carl Zeiss Jena,** învingătoare în derby-ul campionatului desfășurat la Dresda. Formația lui Peter Ducke a cîștigat în deplasare clar, cu 3—1, împotriva principalei candidate la titlu, campioana de anul trecut Dynamo Dresda. O altă candidată la primul loc F.C. Magdeburg, a pierdut la Frankfurt pe Oder cu 4—3. Și astfel, prin aceste rezultate formația din Jena s-a instalat pe primul loc. În alte partide : F.C. Karl Marx Stadt—Dynamo Berlin 2—1, Hansa Rostock—Rot Weiss Erfurt 3—0, Chemie Leipzig—Sachsenring Zwickau 1—2, Stahl Riesa—Energie Cottbus 1—2, Wismut Aue-Lokomotive Leipzig 2—0.

În clasament, pe primul loc se află **F.C. Carl Zeiss Jena** cu 20 p. urmată de **F.C. Magdeburg** 18 p, **Sachsenring Zwickau** și **Dynamo Dresda** cîte 17 p, **F.C. Karl Marx Stadt** 16 p, **Lokomotive Leipzig** și **F.C. Frankfurt pe Oder** cîte 15 p etc.

R.F. GERMANIA : Bayern München a cîștigat derby-ul

Campionatul vest-german a programat derby-ul : **Bayern München—Borussia Mönchengladbach.** Fotbaliștii de la Bayern au terminat învingători cu scorul de 4—3 și au trecut acum în fruntea clasamentului. Alte rezultate mai importante : Fortuna Düsseldorf—Eintracht Frankfurt 1—0 ; Fortuna Köln-Kickers Offenbach 2—1 ; Rot-Weiss Essen — SV Hamburg 1—1 ; F. C. Schalke—F.C. Kaiserslautern 3—3 ; Hanovra — F. C. Köln 1—0.

Clasament : 1. **Bayern München** 23 p ; 2. **Eintracht Frankfurt** 23 p ; 3. **Borussia Mönchengladbach** 21 p ; 4. **Fortuna Düsseldorf** 21 p etc.

ITALIA : Bologna surclasează pe Inter

BOLOGNA 9 (prin telex). Etapa a VIII-a a campionatului italian a fost marcată de cîteva derbyuri locale, care au stat în atenția „tifosilor". Lazio a dispus de A.S. Roma cu 2—1, într-o partidă în care învingătorii l-au utilizat pentru prima oară pe atacantul central Franzoni, promovat recent de la Brindisi în prima divizie a campionatului. Juventus a învins pe Torino cu 1—0, dar întîlnirea a avut un epilog puțin obișnuit. După fluierul final jucătorul Causio de la Juventus l-a insultat pe antrenorul formației adverse, Giagnoni, și acesta, drept răspuns, l-a lovit cu pumnul !

Cel mai important meci al etapei s-a desfășurat la Bologna, între echipa cu același nume și Internazionale, învingătoare în urmă cu o săptămînă în meciul cu Milan. Cîștigînd într-o manieră categorică, cu 3—0, Bologna a furnizat cea mai mare surpriză a zilei.

Iată rezultatele și autorii golurilor : **Bologna—Internazionale** 3—0 (Savoldi, Lamoini, Ghetti) ; **Foggia—Lanerosi Vicenza** 2—1 (Rognoni și Valente, respectiv Damiani) ; **Genova—Cagliari** 1—1 (Riva pentru Cagliari, respectiv Simoni) ; **Lazio—Roma** 2—1 (Franzoni și Chinaglia, respectiv Negrisolo) ; **Milan—Fiorentina** 1—1 (Chiarugi, respectiv Saltuti) ; **Napoli—Cesena** 1—0 (Pogliana) ; **Juventus—Torino 1—0** (Cuccureddu) ; **Verona—Sampdoria** 1—0 (Zaccarelli).

În clasament, conduce **Napoli** cu 13 p urmată de **Juventus** 12 p, **Lazio** 11 p, **Inter, Fiorentina** cu cîte 10 p, **Bologna, Foggia** cu cîte 9 p, **Milan** 8 p etc. În clasamentul golgeterilor, **Boninsegna** se află în frunte cu 9 goluri, urmat de **Cuccureddu** (Juventus) cu 7 g, **Chiarugi** (Milan) și **Riva** (Cagliari) și **Chinaglia** (Lazio) cu cîte 5 g etc.

CESARE TRENTINI

Portarul Grapenthin *(F.C. Carl Zeiss Jena) a fost, simbătă, eroul meciului de la Dresda. Iată-l respingînd balonul din fața unui atacant advers*

ANGLIA : Din nou Leeds...

În etapa a 19-a a campionatului englez au fost înregistrate următoarele rezultate : Birmingham—Newcastle 1—0 ; Chelsea—Leicester 3—2 ; Coventry—Wolverhampton 1—0 ; Derby—Arsenal 1—1 ; Liverpool—Everton 1—0 ; Ipswich—Leeds 0—3 ; Manchester United—Southampton 0—0 ; Queen Rangers — Sheffield United 0—0 ; Tottenham—Stoke 2—1 ; Burnley—Norwich 1—0.

Pe primul loc în clasament se află echipa **Leeds United** cu 32 de puncte urmată de **Liverpool** cu 26 și **Burnley** cu 24 însă cu un joc mai puțin.

BULGARIA : Campionatul continuă

SOFIA, 9 (prin telefon). — Meciurile etapei a XVII-a nu au fost programate în întregime azi (n.r. ieri), unele dintre ele urmînd să aibă loc luni. Deși prima parte a campionatului se încheie, federația de specialitate a hotărît ca în acest an să aibă loc încă două etape din retur (la 16 și 23 decembrie). Iată rezultatele din etapa a XVII-a : Levski Spartak—Lokomotiv Sofia 1—0, Minior—T.S.K.A. Sofia 1—1, J.S.K. Spartak—Botev 1—3, Slavia—Akademik 2—1, Etar—Jantra 3—1. În clasament conduce **Levski Spartak** cu 29 p, urmată de **T.S.K.A. Sofia** cu 21 p.

ȘTIRI, REZULTATE

● În cadrul turneului internațional de la Singapore, echipa Dukla Praga a întîlnit o selecționată locală. Fotbaliștii cehoslovaci au obținut victoria cu scorul de 6—1 (1—0).

● Echipa Mexicului a învins cu scorul de 8—0 (4—0) selecționata Antilelor olandeze, în turneul pentru preliminariile campionatului mondial de fotbal (zona Americii de Nord, Centrale și a Mării Caraibilor), care se desfășoară la Port au Prince.

● Fostul internațional de fotbal Omar Sivori (care a jucat mulți ani în Italia) nu mai deține funcția de director tehnic al echipei de fotbal a Argentinei. În locul său a fost numit Vladislao Cap.

TELEX ● TELEX ● TELEX ● TELEX ● TELEX ● TELEX

După consumarea a 10 runde, în turneul internațional de șah de la Madrid, conduce marele maestru Wolfgang Uhlmann (R.D. Germană) cu 7½p. urmat de Furman (U.R.S.S.) și Hort (Cehoslovacia) cu 7 p fiecare. În runda a 10-a s-au înregistrat următoarele rezultate : Uhlmann — Browne ½—½ ; Andersson — Pomar 1—0 ; Ljubojevici — Calvo 1—0 ; Hort — Panno ½—½ ; Portisch — Bellon 1—0 ; Karpov — Furman ½—½ ; Tukmakov — Planinci 1—0.

■

În semifinalele turneului internațional de tenis de la Brisbane, jucătorul australian Ross Casse l-a întrecut în patru seturi : 6—7, 6—3, 7—5, 7—6 pe indianul Jaz Singh. În finală, Ross Case îl va întîlni pe învingătorul partidei dintre australienii Mal Anderson și Sid Ball. Semifinalele probei de simplu femei s-au încheiat cu următoarele rezultate : Janet Young (Australia) — Wendy Turnbull (Australia) 6—3, 5—7, 7—5 ; Kazuko Sawamatsu (Japonia) — Peggy Michel (S.U.A.) 2—6, 6—4, 7—5.

■

Campionul european de box la cat. semiușoară, vest-germanul Lothar Abend, și-a păstrat titlul. El l-a învins la puncte după 12 reprize pe șalangerul său, italianul Ugo Poli. Abend intenționează să-l provoace pe campionul mondial al categoriei, mexicanul Ricardo Arrendondo.

■

Cunoscutul ciclist belgian Patrick Sercu a corectat pe velodromul olimpic din Ciudad de Mexico recordul mondial în proba de 500 m lansat, realizînd timpul de 27,7. Vechiul record era de 28,8 și aparținea italienilor Morettini și Beghetto. Campionul belgian a eșuat însă în tentativa de a doborî recordul lumii la 200 m lansat. Sercu a obținut timpul de 11,2. Recordul mondial al italianului Antonio Maspes fiind de 10,8.

■

Cunoscutul boxer american de cat. grea Duane Bobick, medaliat cu argint la J.O. de la München, a obținut a 15-a victorie consecutivă ca profesionist. În cadrul unei reuniuni care a avut loc la Omaha (Nebraska), Bobick l-a învins prin k.o. în repriza a doua pe Reco Brooks.

■

În etapa a 25-a a campionatului cehoslovac de hochei, V.Z.H. K.G. Ostrava a întîlnit formația Slovan Bratislava. Hocheiștii din Bratislava au terminat învingători cu scorul de 5—2. Alte rezultate : V.S.Z.H. Kosice — K.H.Z. Litvinov 3—1 ; V.T.Z.H. Homutov — Dukla Jihlava 1—6 ; Motor Ceske Budejovice — S.O.N.P. Kladno 3—1. În clasament conduce Sparta Praga cu 36 de puncte, urmată de Dukla Jihlava — 36 puncte și Z.K.L. Brno — 30 puncte.

■

Pentru a cincea oară, ciclistul belgian Theo Verschueren a cucerit titlul de campion al Europei în proba de semifond cu antrenament mecanic, desfășurată pe velodromul acoperit din Rotterdam. Ciclistul belgian l-a întrecut cu un tur de pistă pe olandezul René Pijnen și pe australianul Graham Gilmore, sosiți în ordine pe locurile următoare.

Redacția și administrația : București, str. Vasile Conta nr. 16 ; telefoane : centrală 11.10.05, secția corespondenți 11.51.09, interurban 72 și 286 ; telex : sportrom buc. 180, Tiparul „I. P. „Informația", București 40.368

BIBLIOTECA ... Tîrgu-Mureș

PROLETARI DIN TOATE ȚĂRILE UNIȚI-VĂ!

Sportul

ZIAR AL CONSILIULUI NAȚIONAL PENTRU EDUCAȚIE FIZICĂ ȘI SPORT

ANUL XXIX — Nr. 7 621 | 4 PAGINI 30 BANI | Marți 11 decembrie 1973

CAMPIONATUL MONDIAL DE HANDBAL FEMININ

ÎNTRECÎND ECHIPA NORVEGIEI (10-5) REPREZENTATIVA ROMÂNIEI S-A CALIFICAT ÎN SEMIFINALE

ZAVIDOVICI, 10 (prin telefon, de la trimisul nostru).

După o zi de odihnă, în care a asistat la jocul dintre Norvegia și Japonia (cîștigat de prima formație cu 16—9), reprezentativa feminină a țării noastre s-a prezentat luni seară la cea de a doua sa întîlnire din cadrul grupei B a celei de a V-a ediții a Campionatului mondial de handbal, întîlnire în care a primit replica selecționatei Norvegiei.

La fluierul arbitrilor danezi cabil alte două aruncări de pedeapsă, scorul ajungînd la 3—0 după primul sfert de oră de joc. Reprezentativa Norvegiei, decisă

SIMONA ARGHIR

să refacă handicapul, adoptă o apărare în linie — menită să anihileze acțiunile pivoților noștri — și preferă, în atac, acțiuni fina-

Hristache NAUM

(Continuare în pag. a 4-a)

CLASAMENT FINAL GRUPA B

1. ROMÂNIA	2	2	0	0	34—17	4
2. Norvegia	2	1	0	1	21—19	2
3. Japonia	2	0	0	2	21—40	0

Ovdal și **Svenson**, cei doi antrenori ai formației române au trimis în teren următorul 7: **Elisabeta Ionescu** (portar) — **Cristina Petrovici, Doina Cojocaru, Doina Furcoi, Simona Arghir, Irene Oancea** și **Rozalia Șoș**. Echipa noastră abordează jocul cu încredere și, după cîteva tatonări, deschide scorul prin **Simona Arghir** în min. 7: 1—0. Peste două minute, însă, Rozalia Șoș va șuta în bară la aruncarea de la 7 m acordată de arbitrii danezi. În minutele 11 și 15 handbalista din Tg. Mureș nu va mai scăpa ocazia, executînd impe-

„CUPA TINERETULUI": starturi promițătoare în numeroase localități ale țării

...dar inițiativa se lasă așteptată pe alocuri

Deși în prima jumătate a săptămînii trecute condițiile naturale lăsau să se întrevadă posibilitatea organizării primelor concursuri de schi, patinaj și săniuțe din cadrul „Cupei Tineretului", simbătă și duminică în foarte multe locuri zăpada și gheața s-au topit. Astfel că după deschiderile festive semnalate aproape în toate localitățile țării, au urmat întreceri de tenis de masă. Acestea, după cum ne relatează corespondenții noștri, s-au bucurat de participare destul de numeroasă a elevilor școlilor generale, profesionale și liceelor. Au fost, totuși, pe alocuri, și condiții prielnice disputării sporturilor de iarnă. Credem că în zilele următoare, odată cu instalarea în depline drepturi a iernii, se va acorda atenția cuvenită mobilizării tinerilor la întreceri de schi, săniuțe și patinaj — disciplinele specifice ediției de iarnă a „Cupei Tineretului".

Instantaneu de la întrecerea micilor patinatori clujeni în cadrul „Cupei tineretului".

Foto: M. HUZONI-Cluj

Corespondențe telefonice din județe

BISTRIȚA—NĂSĂUD. Pîrtiile de pe dealurile Cocor și Codrișor din vecinătatea orașului Bistrița au găzduit, duminică, primele întreceri de schi și săniuțe din cadrul „Cupei Tineretului". Au fost prezenți concurenți din asociațiile sportive Rapid, Voința și altele. (I. TOMA).

SUCEAVA. Duminică, în majoritatea localităților din județ, au avut loc scurte manifestări prilejuite de deschiderea festivă a „Cupei Tineretului". Apoi, acolo unde condițiile naturale au permis, tinerii au luat parte la primele întreceri ale ediției de iarnă a marii competiții republicane cu caracter de masă. Astfel la Iacobeni, peste 200 de elevi de la Școala profesională minieră au fost prezenți la un reușit concurs de săniuțe.

În comuna Brodina s-a desfășurat un concurs de patinaj viteză, cu participarea elevilor școlii generale din localitate, iar la Rădăuți — din cauza lipsei zăpezii și a gheții — cei 300 de elevi ai liceelor și școlilor generale s-au întrecut la tenis de masă. La rîndul ei, asociația „Voința" a organizat pentru tinerii cooperatori din localitate un reușit concurs de tenis de masă. (M. ANDRICI)

CARAȘ-SEVERIN. Ultima zi a săptămînii care s-a încheiat a marcat deschiderea, în localitatea Bocșa, a Clubului tineretului. Cu acest prilej a fost organizată o întrecere de tenis de masă. Pe dealul din vecinătatea orașului, peste 200 de tineri s-au întrecut la un concurs de săniuțe. Alți numeroși tineri din Moldova Nouă au participat la un concurs de tenis de masă.

La Caransebeș, în parcul Teiuș, sezonul ediției de iarnă a fost deschis cu întreceri de schi și săniuțe din cadrul „Cupei Tineretului". (D. GLĂVAN)

HARGHITA. Duminică a avut loc deschiderea festivă a „Cupei Tineretului" și în cîteva localități din județul Harghita. În total, la întreceri au participat peste 2 000 de tineri elevi și membri ai asociațiilor sportive de pe lîngă întreprinderi și instituții. Au avut loc dispute la schi, săniuțe și patinaj. Cea mai numeroasă participare a fost înregistrată în orașul Toplița, unde și-au măsurat forțele peste 750 de tineri și tinere.

(Continuare în pag. a 2-a)

Participați la tradiționala anchetă a ziarului nostru

„CEI MAI BUNI 10 SPORTIVI ROMÂNI AI ANULUI 1973"

Și anul acesta, redacția ziarului nostru organizează tradiționala anchetă în rîndurile cititorilor săi pentru desemnarea CELOR MAI BUNI 10 SPORTIVI ROMÂNI AI ANULUI 1973.

Cititorii, toți iubitorii sportului care doresc să participe la această interesantă anchetă sînt rugați să ne trimită răspunsurile lor — conținînd numele celor 10 sportivi preferați, scrise în ordine, de la 1 la 10 — pînă la 15 decembrie 1973 inclusiv (data expedierii scrisorii prin poștă) pe adresa ziarului „SPORTUL", str. Vasile Conta 16, București, sectorul 1, cu mențiunea „PENTRU CONCURS '73".

Considerăm că este util să atragem atenția participanților la acest referendum că mișcarea noastră sportivă s-a afirmat, anul acesta, pe plan internațional, în mai multe discipline (atletism, box, caiac-canoe, canotaj, gimnastică, handbal, lupte, tenis, tenis de masă, tir ș.a.) și că au de ales dintr-un larg registru de nume pe cei pe care îi consideră cei mai buni 10 dintre exponenții de frunte ai sportului românesc.

Cei care vor indica ordinea finală exactă o celor mai buni 10 sportivi români ai anului 1973 vor primi premii.

Între 18-23 decembrie

MECIUL DE BARAJ GHEORGHIU – CIOCÂLTEA

La F.R.Ș. a fost stabilit modul de desfășurare a meciului de baraj pentru desemnarea campionului de șah al țării între marele maestru **Florin Gheorghiu** și maestrul internațional **Victor Ciocâltea**, clasați la egalitate în turneul final recent încheiat. Se vor disputa 4 partide, la 18, 19, 21 și 22 decembrie, continuate — în caz de întreruperi — a doua zi dimineața.

Dacă egalitatea va persista, **Florin Gheorghiu** va intra în posesia titlului, deoarece are în turneul final un punctaj al coeficienților superior.

DUPĂ ULTIMA ETAPĂ A DIVIZIEI A LA FOTBAL

ECHIPELE NOASTRE NE-AU ARĂTAT, DUMINICĂ, RESURSE ÎNCĂ NEVALORIFICATE

Va fi gol în această fază surprinsă în prima repriză a derby-ului de la Pitești. Dar, spre fericirea lui Sătmăreanu II *(nr. 6) și a lui* Cavai, *și dezamăgirea lui* Radu *(tricou închis) arbitrul nu va valida golul pentru că faza pornise dintr-o flagrantă poziție de ofsaid.*

Foto: Paul ROMOȘAN

Cortina peste sezonul fotbalistic de toamnă a căzut. De ieri a început din nou să ningă. Parcă a fost un făcut. Duminică, fotbaliștii s-au bucurat de o zi splendidă. Campionatul a avut parte de condiții „meteo" destul de bune și acest tur de 17 etape s-a desfășurat pînă la potou în condiții relativ bune și... conform graficului. Ceea ce este un prim cîștig. **Iar jocurile ultimei etape, în marea lor majoritate au fost bune, unele chiar foarte bune, ceea ce ne face să credem (și să constatăm) că echipele noastre au rezerve nefolosite și că doar teama de efort, pe alocuri lamentările, au împiedicat efectuarea pasului înainte, spre o calitate generală bună a fotbalului nostru, cerință pe care trebuie s-o aminăm pînă la primăvară.**

Cine se sperie de greu, nu învinge niciodată! Un adevăr confirmat și de acest tur de campionat. Obstacolul celor 17 etape a fost trecut. Nu avem termeni exacți ca să comparăm acum meciurile de duminică cu cele din țări cu fotbal avansat (R. F. Germania, Italia, Anglia ș.a.), dar putem s-o spunem (și constatările cronicarilor și ale spectatorilor pot constitui un reper) că **jocurile de duminică au plăcut, au fost mai aproape de ceea ce se așteaptă.** Ambițiile personale și obținerea unui loc mai bun sub „soarele clasamentului" i-au stimulat pe jucători. Partidele s-au bucurat de bune aprecieri cum ar fi: **„Învinșii lasă o impresie bună"** — în meciul Sportul studențesc — Steagul roșu; **„Joc de nivel ridicat"** la Craiova (Universitatea — Petrolul); **„Mare risipă de energie"** la Petroșani; **„O victorie a dezinvolturii și abilității"**, care confirmă excelentul final de sezon al U.T.A.-ei; **„În sfîrșit, zîmbete în Giulești"**, pentru victoria și jocul incomparabil mai bun al Rapidului față de precedentele cinci evoluții (cu meciul de cupă), în care nu marcase nici un singur gol. Iar **S. C. Bacău** găsește forța necesară să învingă Steaua, după cum la Pitești, în **„spectacol de calitate, aplaudat!"**, să se practice un fotbal bun, frumos, plăcut ochiului, fiindcă fotbalul, dincolo de puncte, loc în clasament și cine știe ce alte calcule, rămîne un spectacol mereu dorit.

Toate aceste constatări ne fac să ne despărțim de campionat, de prima lui parte, cu plăcere, dar și cu regret. **Deci, se poate și așa. Adică bine!** Deci se poate ca **Petrolul**, în ciuda locului ocupat, să evolueze bine în compania **liderului**, pe terenul acestuia, ca **F. C. Argeș** și **Dinamo** să-și onoreze tradiția meciurilor bune pe care le făceau la fiecare întîlnire a lor, și să-i aducă în prim plan pe **Dobrin** și **Dinu**, de a căror evoluție, la un moment dat (de ce să n-o spunem) am fost nemulțumiți. E și acesta unul din plusurile etapei. Și dacă vom revedea unele din cronicile de ieri, printre numele scrise cu majuscule vom mai găsi pe un **Vlad** și **Marian Popescu, Lucescu** și **Dudu Georgescu, Suciu** și **Lucaci, M. Olteanu** și **Șerbănoiu, Marcu** și **Strîmbeanu**, și acest **Bălan**, golgeter nescontat, dar meritat și merituos, **Cringașu, Ghiță** și **Haidu**, aproape o întreagă echipă a **U.T.A.-ei**, pe **Anca** și **Mureșan, Naghi** și **Bölöni, Georgevici** și **Atodiresei, Neagu** și **Dumitriu II**. Lipsește **Boc**, lipsă și de pe teren, scos disciplinar din echipă.

Au fost la etapa despărțirii și arbitraje bune. Știm, arbitrii noștri își doresc cinci stele (și le dorim și noi), dar și patru

Constantin ALEXE

NU AU AUZIT DE COMPETIȚIE...

Așa cum ne obișnuiseră în alte ocazii, ne așteptam ca organizațiile sportive din județul Galați să acorde întreaga atenție și noii competiții de masă cu caracter republican, „Cupa Tineretului". Dar, spre surprinderea tuturor, ziua debutului oficial al întrecerii — duminică 9 decembrie — a trecut fără să fi avut prilejul să consemnăm altceva de cît... indiferență. Încercările C.J.E.F.S. de a marca deschiderea competiției s-au lovit de nepăsarea factorilor cu care ar fi trebuit să colaboreze: **Inspectoratul școlar județean, Consiliul județean al sindicatelor și Comitetul județean U.T.C.** Grăitor în sprijinul afirmației noastre este faptul că, întreprinzînd un sondaj printre elevii Liceului V. Alecsandri, Liceului Pedagogic, printre cei ai Școlii generale nr. 8, ne-am convins că **aceștia nici nu știau măcar de existența competiției!...**

T. SIRIOPOL

(Continuare în pag. a 3-a)

Acum o sută și ceva de ani, un maior britanic, Wingfield, cuprins de **spleen**, la periferia imperiului, în India, a inventat tenisul și l-a dăruit, cu drepturi de monopol, limbii engleze. Și astfel, tenisul, pornit de pe malul Oceanului Indian, a cucerit Atlanticul și Pacificul.

...Avionul care zboară astăzi deasupra Sidney-ului sau a Melbourne-ului oferă privitorului un spectacol de-a dreptul uluitor. De sus, de la zece mii de metri, se văd zece mii de dreptunghiuri roșii, verzi și albastre. Roșii și verzi sînt terenurile de tenis. Albastre sînt bazinele de înot. Bazinele albastre ale lui John Konrads, terenurile verzi și roșii ale lui Laver, Rosewall, Newcombe.

Dacă intri, la Melbourne sau la Adelaide, în casele oamenilor, constați uimit că rachetele de tenis stau sprijinite în toate vestiarele, ca umbrelele și bastoanele noastre. Pretutindeni, în Australia, monopolul maiorului Wingfield e la el acasă. Așa cum e la Wimbledon sau la Forest Hills.

Acum cîteva luni, la Alamo, s-a înregistrat o nouă expresie a monopolului acestui sport de limba engleză. În timp ce pe „centralul" de la Alamo se juca marea vedetă Smith — Năstase, pe celelalte 15 terenuri se juca tenis, în cinstea acestui sport dat spre folosință limbii engleze.

ILIE NĂSTASE, ÎNVINGĂTORUL

Dar, într-o zi de iarnă, acum cinci ani, un român, Ilie Năstase, a urcat într-un avion, cu o singură rachetă sub braț, a zburat peste Atlantic și a ajuns la Philadelphia. Și pentru că nu știa nici un cuvînt englezesc, a rugat o stewardesă de la „Alitalia" să telefoneze doamnei Phenberger, cea care îl chemase în America pe băiețandrul despre care Dennis Lalanne, cronicarul francez, scrisese, cu o fantezie meridională, că e „păstor de capre negre în Carpați".

Astăzi, Ilie Năstase vorbește limba Lawn-tennis-ului la fel ca și englezul Taylor, australianul Laver sau americanul Smith, pentru simplul motiv că perspicacitatea lui proverbială a găsit toate replicile potrivite pentru argoul jucătorilor și cronicarilor de la Cleveland și Melbourne. Un singur cronicar, englezul Lance Tingay, n-a înțeles că **Lawn-tennis**-ul îi datorează lui Năstase mai mult decît îi datorează Ilie **Lawn-tennis**-ului.

În aceste zile de iarnă, după Boston, englezul Fred Perry, fost campion al Wimbledonului, pentru care Năstase e demult cel mai bun jucător din lume, îi va atrage atenția bătrînului cronicar englez că racheta lui Ilie Năstase e mai frumoasă și mai suplă decît toate cele care s-au perindat în istoria seculară a tenisului.

Ioan CHIRILĂ

VOLEIBALISTELE DE LA PENICILINA IAȘI VOR EVOLUA ÎN U.R.S.S.

Au devenit tradiționale întîlnirile între echipa de volei **Penicilina Iași**, una dintre fruntașele campionatului nostru, și formații din U.R.S.S. Și în acest început de „relache" competițional intern, voleibalistele ieșence vor susține o serie de partide amicale în Uniunea Sovietică. **Penicilina** a fost invitată să evolueze în orașele **Odesa** (unde va juca cu **Burevestnik**), **Riga** (adversară — formația **Oror**) și **Moscova** (în compania echipei **Lokomotiv**).

Mîine dimineață vor face deplasarea: **Aurelia Ichim, Ana Chirițescu, Carolina Hatură, Nadia Brumă, Adriana Albiș — Pobeanu, Cristina Popa, Mariana Raevschi, Georgeta Tănase, Mihaela Tănase, Doina Ciocîrlan, Georgeta Popescu**, împreună cu antrenorul **Nicolae Roibescu**.

Turneul va dura aproximativ 10 zile.

PATINATORI DE VITEZĂ – PESTE HOTARE

Aseară au părăsit Capitala patinatorii de viteză *Liana Cardaș, Eva Szigeti, Gheorghe Dumitrescu* și *Eugen Imecs* pentru a participa la un concurs internațional, programat în zilele de 12 și 13 decembrie pe pista artificială din Budapesta. Tinerii viteziști români sînt însoțiți de antrenorul *Carol Gall*.

Sportivilor menționați li se vor alătura alergătorii de la Dinamo Brașov, S.C. Miercurea Ciuc și Dinamo București, aflați în turneu în capitala țării vecine.

Tinerii viteziști de la Școala sportivă din Sibiu au plecat — la rîndul lor — în Polonia, unde vor lua startul în cîteva concursuri pe oista naturală de la Zakopane. Printre cei care au efectuat deplasarea se numără *Sanda Frum, Carmen Dragoman, Marius Dobrescu, Ion Opincaru* și alți patinatori cu reale perspective.

LA ÎNCHEIEREA SEZONULUI RUGBYSTIC

ÎNTRE PROMISIUNI ȘI ÎMPLINIREA LOR

Spre deosebire de precedentele ediții ale campionatului, anul acesta rugbyștii și-au încheiat (cu runda a IX-a) mai devreme disputele din tur — fapt perfect motivabil prin decalarea programului competițional, ca urmare a turneului întreprins în Argentina (turneu bogat în învățăminte și experiență, chiar dacă pe planul rezultatelor, acesta nu ne-a fost prea favorabil) — astfel că, la primăvară, vom asista la încă patru etape. Desigur, programul va fi mai încărcat ținînd seama că în aceeași perioadă, reprezentativa națională va avea de susținut meciuri în „Cupa Națiunilor F.I.R.A.", că juniorii vor participa la campionatul european de la Heidelberg. Iată de ce în această perioadă de vacanță, trebuie luate toate măsurile pentru ca eforturile suplimentare la care vor fi supuși rugbyștii să nu se răsfrîngă negativ asupra comportării, asupra rezultatelor, pentru că anul 1974 trebuie să reprezinte un nou pas înainte și, în nici un caz, unul înapoi.

Privit prin prisma rezultatelor, acest sezon a fost destul de bogat în satisfacții. Pe plan internațional, notăm victoria echipei naționale în fața XV-lui R. F. Germania (33—9), precum și comportarea foarte bună de la Valence, în meciul cu „XV"-le francez (chiar dacă scorul ne este defavorabil, să nu uităm circumstanțele în care a fost realizat). În ceea ce privește campionatul intern — am subliniat și cu prilejul unui comentariu anterior — înregistrăm o sensibilă înviorare, demonstrată atît de echilibrul de forțe, cît, mai ales, de evoluțiile constant bune ale multor rugbyști, de saltul valoric înregistrat de tînăra generație.

Așadar, un sezon plin de promisiuni. Se vor realiza ele în perioada următoare? Există toate premisele să credem în acest lucru. Și, cînd afirmăm acestea, ne gîndim că, în sfîrșit, forul de specialitate a devenit un organ activ, care își cunoaște și respectă atribuțiile, că există preocupări multiple la acest nivel pentru îmbunătățirea întregii activități. Desigur, nu putem spune că s-a făcut totul. Mai există încă multe lucruri de pus la punct: o divizie B și de juniori viabile, un corp de arbitri mai larg, determinarea tuturor tehnicienilor să desfășoare o muncă la nivelul cerințelor, impulsionarea comisiilor județene etc.

Revenind la disputele din campionat, trebuie să remarcăm că, deși în momentul de față există — de altfel, cum e și normal — o stratificare a forțelor, am asistat în cele nouă etape la partide echilibrate, multe cîștigate în ultimă instanță. În primul pluton se află, datorită unor loturi mai omogene și cu mai puține fluctua-

Dumitru, unul dintre tinerii rugbyști sezon rugbystic, surprins într-o caracteristică acțiune de atac.

Emanuel FANTĂNEANU

(Continuare în pag. a 2-a)

În C.C.E. la baschet feminin,

POLITEHNICA ALĂTURI DE DAUGAVA, M.T.K. ȘI STANDA

MÜNCHEN, 10 (prin telefon, de la prof. AUREL PREDESCU, membru în Comisia tehnică de organizare a cupelor europene).

În urma ședinței speciale desfășurată luni, sub președinția secretarului general al F.I.B.A., **William Jones**, au fost stabilite următoarele grupe sferturi de finală ale C.C.E. la baschet feminin, competiție la care participă și reprezentanta României, Politehnica București: GRUPA A: **POLITEHNICA BUCUREȘTI, Daugava Riga, Standa Milano, M.T.K. Budapesta**; GRUPA B: **Slavia Praga, K. S. Lodz, Clermont Ferrand, Marița Plovdiv**.

Politehnica va juca în ordine cu: M.T.K. Budapesta (10 ianuarie la București, 17 ianuarie la Budapesta), Daugava Riga (31 ianuarie la București, 7 februarie la Riga), Standa Milano (21 februarie la Milano, 28 februarie la București).

În aceeași competiție, la băieți au fost formate următoarele grupe: A: **Ignis Varese, Maccabi Tel Aviv, Racing Ford Anvers, Berck (Franța)**; B: **Radnicki Belgrad, Wienerberger UBSC, Real Madrid, Akademik Sofia**.

În Cupa cupelor, alcătuirea grupelor va avea loc marți.

DE LA CATEDRĂ, PROFESORII AU TRECUT ÎN BĂNCI!

Chiar și profesorii trebuie să învețe ! O dată admis acest adevăr — și însușirea lui este impusă de dialectica vieții — rămîne celor care se ocupă de instruirea cadrelor didactice să găsească metodele cele mai adecvate urmărindu-se, în ultimă instanță, un singur scop : transmiterea celor mai noi cunoștințe, a cuceririlor de ultimă oră din fiecare domeniu de activitate.

Profesorii despre a căror instruire vom scrie în rîndurile ce urmează, sînt specialiști la catedrele numeroaselor școli sportive și licee cu program de educație fizică existente în localitățile țării. Contribuția acestor peste 1 200 de cadre didactice la afirmarea și dezvoltarea sportului de mare performanță în România, este incontestabilă. Iată și motivul pentru care C.N.E.F.S. și Ministerul Educației și Învățămîntului, cu sprijinul Institutului Central pentru Perfecționarea Cadrelor Didactice și al specialiștilor de la catedrele I.E.F.S. au organizat, și anul acesta, cursuri de perfecționare a profesorilor din unitățile mai sus amintite.

„Structura sistemului de perfecționare a cadrelor din școlile sportive — ne spune profesorul **Alexandru Mogoș**, șeful Sectorului de pregătire și perfecționare a cadrelor al C.N.E.F.S. — **corespunde unui ciclu olimpic. Toate cadrele de la școlile sportive și liceele cu program de educație fizică trec, într-o perioadă de trei ani, prin cursuri centrale de perfecționare. În primul și în al doilea an au prioritate, în programul de instruire, sporturile olimpice, iar în al treilea an, cele neolimpice".**

Cursurile cuprind în tematica lor o parte de informare generală, care se referă la conducerea și organizarea științifică a procesului de instruire. Sînt incluse, de asemenea, probleme de medicină sportivă (testarea capacității de efort, refacerea organismului după efort, alimentația sportivului etc.), și de psihologie a ramurii de sport respective. Un capitol de mare importanță al cursului îl formează problemele de educație, asupra cărora se insistă sub diferite aspecte.

Cele mai multe ore sînt rezervate problemelor de strictă specialitate. În acest scop au loc expuneri, dezbateri, precum și lecții practice. Fiecare curs se încheie cu examinarea scrisă a candidaților. Caracterul activ al

Însemnări de la cursul de perfecționare al unor profesori avînd specializarea atletism și schi

cursului este reliefat și prin faptul că la fiecare temă se prezintă coreferate, urmate de discuții. În felul acesta se valorifică experiența cît mai multor cadre didactice.

Prelegerile și dezbaterile sînt conduse de cei mai buni specialiști ai federațiilor, ai catedrelor de la I.E.F.S., de la Centrul de medicină sportivă, de la Centrul de cercetări al C.N.E.F.S., precum și de cercetători și alte cadre de la Institutul Central pentru Perfecționarea Cadrelor Didactice.

Cu cîteva zile în urmă s-a încheiat, la Snagov, cursul cu profesorii avînd specializarea atletism. Ca material de studiu acestora le-au fost puse la dispoziție printre altele, prin grija C.N.E.F.S., „Cinegrame comentate" și „Enciclopedia internațională a antrenamentului în atletism".

Am solicitat unora dintre profesorii — cursanți opinii referitoare la utilitatea prezenței lor la această formă de perfecționare a cunoștințelor. Iată cîteva spicuiri :

Prof. Ion STOIAN — Mediaș : **„Ne vor fi de mare folos cunoștințele dobîndite în ceea ce privește unele probleme de fiziologie și medicină, indispensabile în activitatea noastră. Precizările de metodică a antrenamentului cu copiii și juniorii au fost deosebit de utile. Plasarea cursului într-o perioadă cînd activitatea de atletism cunoaște o oarecare pauză ne-a permis să fim mai concentrați în studierea problematicii".**

Prof. ION PUICĂ — Școala sportivă de atletism București : **„Calitatea prelegerilor s-a situat la un nivel superior, ceea ce ne-a dat posibilitatea să dezbatem, pe marginea lor, cele mai complexe și mai noi probleme pe care le ridică atletismul, atît pe plan național cît și mondial. Sîntem obligați, plecînd de aici, să punem totul în practică pentru a obține rezultate și mai bune în activitatea noastră".**

Iată și opinia prof. **Gh. Mitra**, lector la I.C.P.P.D. : **„Apreciez că abordarea unor probleme de strictă specialitate, precum și adoptarea unei forme concentrate de perfecționare vor avea efectele dorite asupra muncii cadrelor care lucrează cu copiii și juniorii. Calitatea expunerilor, aportul catedrei de atletism de la I.E.F.S., contribuția cursanților, au ridicat valoarea acestei acțiuni".**

La Predeal au loc, în aceste zile, cursurile cu profesorii avînd specializarea schi. Ion Berindei, antrenor federal, directorul cursului, ne spunea că este satisfăcut de modul cum decurg atît lecțiile practice, cît și cele teoretice, profesorii fiind dornici să se întoarcă la unitățile lor de învățămînt cu cît mai multe cunoștințe.

Ion GAVRILESCU

CENTRU DE GIMNASTICĂ IGIENICĂ LA SUCEAVA

Centrele de gimnastică igienică încep să-și facă simțită tot mai mult existența, municipiul Suceava înscriindu-se și el printre așezările care au pus bazele acestor lăcașe de sănătate. Inițiativa aparține C.J.E.F.S. și Casei de cultură a sindicatelor. Centrul dispune de o sală bine utilată, de o aparatură în continuă completare. Pînă la finele anului centrul va primi printre altele și două aparate de vibromasaj.

O contribuție directă la buna desfășurare a activității centrului o aduce **prof. Letiția Căldare**, de fapt și inițiatoarea acestuia. Ea este ajutată de **Paraschiva Hreciuc**, studentă în anul II la Facultatea de educație fizică a Institutului pedagogic din localitate.

Și o subliniere : C.J.E.F.S. Suceava și Consiliul sindical județean studiază posibilitatea de a crea și alte centre de gimnastică igienică, într-o primă etapă, în orașele Rădăuți și Cîmpulung Moldovenesc.

ÎN TABĂRA DE LA SINAIA

TURISMUL ȘI ALPINISMUL PREGĂTESC NOI CADRE DE SPECIALIȘTI

La Sinaia, a început, ieri, o săptămînă laborioasă pentru tehnicienii și activiștii din domeniul alpinismului, turismului de masă și al orientării turistice. Tabăra anuală de pregătire, organizată de F.R.T.A., constituie un prilej de revizuire și îmbogățire a cunoștințelor acestor cadre cărora le revine sarcina de a asigura o bună desfășurare a activității în cîteva discipline deosebit de frumoase și capabile să angreneze în mișcarea sportivă mase mari de tineri și adulți.

De-a lungul acestei săptămîni, cei prezenți vor studia împreună noile sarcini ce stau în fața sporturilor respective, în lumina Hotăririi plenarei C.C. al P.C.R. din 28 februarie — 2 martie a.c. și a planului de măsuri elaborat de C.N.E.F.S. ca urmare a acestei Hotăriri de maximă importanță pentru viața sportivă a țării noastre. Sînt prevăzute expuneri pe teme referitoare la organizarea acțiunilor de masă ca insigna „Amicii drumeției", „Insigna de alpinist", „Cupa Tineretului" care prevede și concursuri de orientare turistică, insigna „Sport și sănătate" (în programul căreia figurează, de asemenea, la alegere, cursa de orientare). Cadrele tehnice vor fi supuse, în încheiere, obișnuitelor examene de obținere a calificării de antrenor sau de promovare, în cazul arbitrilor. Așadar, un moment important în activitatea celor ce slujesc, cu pricepere și pasiune, sporturi cu caracter utilitar, sporturi de aer liber.

prim plan

MARCELA MOLDOVAN [scrimă]

Născută la 3 iunie 1956 la Satu Mare. A început să practice scrima în cadrul Școlii sportive din orașul natal, sub îndrumarea antrenorului emerit Alexandru Csipler. A fost campioană națională de junioare în anul 1972. A participat la concursuri internaționale în R.D. Germană și Bulgaria. Este elevă în clasa a XI-a a Liceului nr. 3 din Satu Mare. O elevă fruntașă la carte ca și în activitatea pe planșă..

Maestrul de scrimă, **Alexandru Csipler** — cel care de două decenii cizelează neobosit talente — ne-a oferit anul acesta, la Campionatul balcanic, o veritabilă stea între floretiste, pe foarte tînăra Marcela Moldovan. După Ileana Gyulai, Ecaterina Stahl și Suzana Ardeleanu, proaspăta campioană balcanică reprezintă cel mai bun produs actual al școlii sătmărene de scrimă.

Ceea ce favorizează rapida ei consacrare este, poate, mai mult decît talentul, munca. Marcela Moldovan este un exemplu de muncă plină de dăruire, adeseori peste prescripțiile antrenorului. Lucrează singură, cu tenacitatea tînărului care știe ce vrea, care este dornic să se autodepășească continuu. Am văzut-o la Satu Mare, în sala Școlii sportive, am revăzut-o la tabăra federației de la Brașov, mereu aceeași sportivă zeloasă, conștiincioasă, dornică să se afirme.

Pentru Marcela Moldovan, succesul de la Campionatul balcanic nu înseamnă decît o treaptă către alte culmi — prezența între senioare, în principalele competiții ale anului 1974, poziție de frunte la C.M. de tineret din Turcia și desigur, anul viitor, în Bulgaria, prilejul de a-și apăra titlul cucerit...

Marginalii la campionatele diviziei A de volei

EDIȚIE SUB NIVELUL CELOR PRECEDENTE

● Numai două luni de competiție ● 8 echipe studențești (din 9) în turneele codașelor

Ediția din acest an a campionatelor primei divizii de volei, desfășurată după un nou sistem competițional, a ajuns duminică la capătul returului, urmînd ca în februarie și martie să se desfășoare cîte două turnee de cîte șase echipe, pentru locurile 1—6 și respectiv 7—12, atît la masculin cît și la feminin. După cele 10 etape din tur-retur, au obținut calificarea în primele turnee (în care echipele, fără a-și moșteni situația din campionat, pornesc cu aceleași șanse în lupta pentru desemnarea cîștigătoarei titlului național) următoarele formații : **Dinamo, Explorări B. Mare, „U" Cluj** (din seria I), **Steaua, C.S.U. Galați și Viitorul Bacău** (din seria a II-a) — la masculin, **Rapid, Farul, Constructorul** (seria I), **Dinamo, Penicilina** și **C.S.M. Sibiu** (seria a II-a), la feminin. Celelalte 6 echipe masculine (Universitatea Craiova, Rapid, Progresul, I.E.F.S., Politehnica Timișoara, Tractorul Brașov), cît și cele 6 feminine (Medicina București, Universitatea Timișoara, I.T.B., I.E.F.S., Universitatea Craiova și „U" Cluj) vor lua parte la cîte două turnee pentru stabilirea retrogradatelor. Ele pornesc de asemenea, de la... zero.

Ce concluzii se pot desprinde din desfășurarea celor 10 etape (cît a durat întregul campionat tur-retur !) ?

Dacă ne referim la competiția masculină, trebuie să subliniem mai întîi faptul că ea a fost, în general, sub nivelul edițiilor precedente, că pregătirea echipelor s-a efectuat la o cotă aflată sub cerințele marii performanțe. Una din cauzele care au contribuit la scăderea interesului în pregătire a fost, după cum am semnalat și cu alte prilejuri, chiar noul sistem competițional...

Seriile au fost net dominate de Dinamo și Steaua care, fără a arăta valori crescute, au cîștigat comod toate întîlnirile, grație loturilor lor mai bune. La distanță de... 4 victorii (seria I) și 5 victorii (seria a II-a) s-a eșalonat restul plutonului. Această depărtare reflectă, fără doar și poate, slăbiciunile de fond ale competiției interne. S-ar putea susține că nu este nici o nenorocire că două echipe domină un campionat, dar nu trebuie să uităm că ceea ce contează în primul rînd este nivelul real al liderelor și al campionatului însuși. Or, acesta a fost mai mult decît modest, iar Dinamo și Steaua au dovedit recent nivelul lor scăzut și pe plan intrenațional, Dinamo clasîndu-se ultima la „Turneul campioanelor" din R. D. Germană, iar cealaltă ratînd calificarea în faza următoare a „Cupei cupelor", în fața formației belgiene Rebels Lierre ! Din restul plutonului masculin nu am putea remarca decît comportările echipelor **Explorări B. Mare** (antrenor Alexandru Manț), abia revenită în prima divizie, și **Viitorul Bacău** (antrenor Vasile Petrișor), care au acordat atenția cuvenită pregătirii. În schimb, creează nedumerire prezența — meritată — a unor echipe ca Rapid și I.E.F.S. (fruntașe ale ultimilor ani) între cele ce vor lupta pentru rămînerea în divizie. De asemenea, trebuie să consemnăm și faptul că numai o singură echipă studențească (Universitatea Cluj) a putut pătrunde între primele 6, ceea ce ridică multe semne de întrebare în legătură cu soarta voleiului nostru de performanță, dirijat insistent spre cluburile universitare.

Faptul este și mai evident în divizia feminină, în care toate cele 5 formații studențești vor evolua în turneele din zona retrogradării ! Și devine cu atît mai alarmant, cu cît circa jumătate din voleibalistele lotului național activează în aceste echipe. De altfel, întrecerile feminine din cadrul turului și returului au pus într-o lumină și mai neplăcută pe aproape toate cele 12 divizionare. Mai precis, s-a jucat cam la nivel de divizie secundă. Nici Rapid, nici Dinamo, clasate pe primele locuri în serii, n-au evoluat la posibilitățile arătate în ediția precedentă. Penicilina Iași a devenit și ea o formație modestă, care și-a permis să piardă... 40 la sută din partide. Medicina, Universitatea Timișoara, I.E.F.S., care altădată participau la decernarea titlului, se mulțumesc acum cu situația de... favorite în disputa codașelor ! Dar nu atît poziția ocupată este surprinzătoare, cît mai ales pregătirea sporadică, neglijentă, lipsită de consistență, pe care au afișat-o în această toamnă. Știind că aceste formații studențești (și altele) adună în general cele mai bune sportive, devine legitimă întrebarea pe care și-o pun foarte mulți tehnicieni : se poate bizui voleiul de performanță pe echipele cluburilor universitare ?

Cuvinte de laudă pentru comportarea lor, merită trei echipe care și-au menținut sau și-au depășit valoarea trecută (în situația în care fruntașele au coborît) și anume, **Constructorul București** (antrenor Sandi Chirință), **Farul Constanța** (antrenor Ion Cristian) și **C.S.M. Sibiu** (antrenor Florin Braicu). Cea dintîi, care după cum se știe, a avut o spectaculoasă ascendență (împreună cu antrenorul) din divizia școlară (Șc. sp. 1), în divizia B și apoi în A, s-a găsit într-o situație delicată prin descompletarea lotului său și așa limitat (Carmen Puiu și Doina Stoian trecînd la I.E.F.S.), dar printr-o pregătire mai bună și o mobilizare deosebite a izbutit ceea ce nici nu spera : calificarea în primele șase. **Foarte curînd S. Chiriță a reușit să integreze două tinere Narcisa Natea și Doina Rusu și să reînchege colectivul. Are însă nevoie de încă 3—4 jucătoare cu care să completeze lotul aflat în deficit numeric. Farul și C.S.M. Sibiu s-au întărît prin achiziționarea unor voleibaliste mai experimentate, și așa se explică în bună măsură ascensiunea lor, însă și prin procesul instructiv mai serios.**

Dar aceste exmeple pozitive nu au darul să acopere sumedenia de lacune dovedite la nivelul ambelor campionate.

La toate acestea se adaugă dezavantajul unei perioade competiționale reduse (nici două luni, plus 10 zile de jocuri în turnee) ! Există cîteva persoane care cred că performanța voleibalistică crește în... vacanță. Și consecințele unei astfel de mentalități nu pot fi altele decît cele oferite de turul și returul campionatelor.

Aurelian BREBEANU

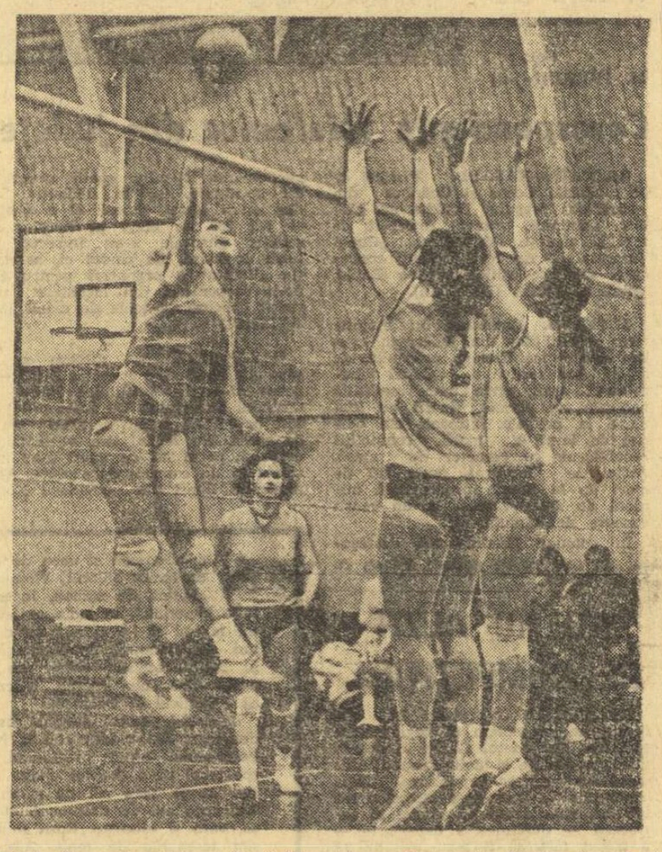

Paula Cazangiu atacă pe lîngă blocajul constănțencelor Viorica Lutsch și Maria Cengher, realizînd un nou punct pentru Constructorul.
Foto : Dragoș NEAGU

CAMPIONATUL DIVIZIONAR DE POPICE

ARENA ESTE DE VINĂ?

Unul dintre cele mai echilibrate meciuri feminine ale etapei a VIII-a, din cadrul seriei Nord, a fost acela programat sîmbătă seară pe arena Gaz Metan din Mediaș, între echipa locală Voința și formația brașoveană Hidromecanica. Cele două sextete, de forțe sensibil egale, au oferit un joc viu disputat, care a ținut în tensiune publicul pînă la ultima pereche. În cele din urmă, victoria a surîs gazdelor, care, beneficiind de terenul propriu, au găsit mai rapid particularitățile arenei. Pentru a vă face o imagine clară asupra raportului de forțe dintre combatante, iată rezultatele individuale, în ordinea intrării sportivilor pe pistă : **Firuța Bocăzar** (V) — **Elisabeta Schwab** (H) 372 (8) — 319 (15) p d, **Rodica Florescu — Maria Czompkok** 361 (7) — 368 (12), **Elvira Cercea Valeria Orghidan** 366 (12) — 345 (11), **Maria Opriș** 169 (3) și **Otilia Roman** (159 (14) — **Valeria Hardoiu** 328 (15) — 341 (17), **Valeria Zomanț — Emilia Postăvariu** 361 (8) — 392 (7), **Finica Sima — Mariana Constantin** 376 (7) — 323 (8), Scor final : 2164—2038 p d, cifrele din paranteză reprezentînd bilele trase în... gol.

Dacă întrecerile au plăcut prin evoluția scorului (localnicele au condus la o diferență minimă pînă la ultimul schimb, cînd au intrat în joc Finica Sima și maestra sportului — Mariana Constantin, membră a lotului reprezentativ de senioare și toată lumea, ținînd seama de rutina sportivei brașovence, anticipa succesul oaspetelor), în schimb rezultatele sînt de natură să întristeze, deopotrivă, pe antrenorii echipelor — Ion Chirilă (Voința) și Virgil Frîncu (Hidromecanica). Acționînd cu nesiguranță, jucînd în manșele „pline" la primul „băț" și imprimînd bilei, datorită unor deprinderi greșite, diverse efecte, majoritatea sportivelor au ratat exasperant la „izolate". Ceea ce ni s-a părut mai grav a fost faptul că jucătoarele vizate au pus slaba lor comportare pe seama pistelor, afirmînd, în unanimitate, că pistele sînt extrem de grele. După părerea noastră (confirmată, de altfel, de randamentul Emiliei Postăvariu, Firuței Bocazar și Finicăi Sima, care avînd un stil curat au obținut rezultate mai mult decît mulțumitoare) pistele sînt corespunzătoare. Au însă compoziția bitumului mai moale și, în consecință, cer un plus de forță în aruncări, arena fiind sensibilă la fiecare deviație a mișcărilor. Și să recunoaștem că, din cauza unei insuficiente pregătiri fizice și tehnice, sau a lipsei de concentrare în momentele dificile, majoritatea jucătoarelor au greșit mult, iar pistele n-au făcut altceva decît să scoată la iveală deficiențele respective.

Traian IOANIȚESCU

★

Deși fragmentată, această penultimă etapă a turului (o parte dintre meciuri s-a disputat în cursul săptămînii) a fost extrem de interesantă, furnizînd cîteva rezultate surpriză. Formația feminină Laromet București, a învins în deplasare pe Voința București, care pornea mare favorită. Victoria fetelor de la Laromet se datorește unui plus de omogenitate și, îndeosebi, rezultatului bun obținut de Silvia Maxim — cea mai bună jucătoare a reuniunii — care a doborît 427 de popice.

Un alt rezultat neașteptat al etapei a fost și acela dintre Lemnul Satu Mare și C.F.R. Timișoara, în care popicarii bănățeni, au obținut o prețioasă victorie în deplasare. Se pare că echipa Lemnul, care în acest campionat joacă pe o nouă arenă nu se poate acomoda cu actualele piste.

Unele echipe, atît masculine cît și feminine, au jucat deja și partidele contînd pentru etapa a IX-a, ultima din prima jumătate a campionatului, fruntașele seriilor — **Rapid București și Voința Tg. Mureș**, conducînd detașat cu 18 și respectiv 16 p. Rapidistele, spre lauda lor, au terminat turul neînvinse.

La băieți fruntașe sînt **Constructorul Galați** (seria Sud) cu 14 p (25872 p d) — din 9 partide și **Voința Cluj** (seria Nord) cu 12 p (14834 p d) — din 8 jocuri — pe locul secund se află C.F.R. Tg. Mureș — 12 p (14594 p d).

T. R.

Iată rezultatele tehnice ale etapei a VIII-a :

FEMININ

Cetatea Giurgiu — Metrom Brașov 2340—2329 p d, Dermagant Tg. Mureș — Voința Cluj 2280—2341 p d, Voința București — Laromet București 2339—2355 p d, U. T. Arad — Voința Craiova 2345—2223 p d, Voința Mediaș — Hidromecanica Brașov 2164—2038 p d, Voința Galați — Petrolul Băicoi 2338 — 2273 p d, I. C. Oradea — C.S.M. Reșița 2320—2312 p d, Voința Ploiești — Voința Constanța 2323—2292 p d.

MASCULIN

Victoria Bod — Rapid București 4852—4819 p d, Lemnul Satu Mare — C.F.R. Timișoara 4699—4783 p d, Voința Cluj — C.F.R. Tg. Mureș 5019—4873 p d, I. C. Oradea — Minaur Baia Mare 5069—4719 p d, Electrica Sibiu — Industria sîrmei C. Turzii 5176—4758 p d, Flacăra Cîmpina — Gloria București 5500—5340 p d, Constructorul Galați — Petrolul Ploiești 5074—4941 p d, Rafinăria Teleajen Ploiești — Dacia Ploiești 5010—4776 p d.

ÎN DIVIZIA B LA BASCHET

În etapa a V-a (ultima) a turului secund al diviziei B, au fost înregistrate următoarele rezultate : MASCULIN : Mine Energie București — Universitatea București 70—63 (35—27), C.S.U. Brașov — C.S.U. Craiova 89—60 (45—31), Voința Zalău — Medicina Tg. Mureș 78—93 (30—57), P.T.T. — Academia Militară 50—74 (14—34), Voința București — I.E.F.S. II 75—73 (36—38, 67—67), Arhitectura — Progresul 89—66 (43—30) — meci frumos, în care studenții au dominat aproape permanent. Cele mai multe puncte : Ficiu 22, Lungulescu 16, Botez 12 pentru Arhitectura, respectiv Bîrsan 19, Ivanov 13 ; A.S.A. Bacău — Știința Fieni 105—67 (46—25), Olimpia Sibiu — U.M. Timișoara 83—71 (39—29), Știința Mediaș — Constructorul Arad 94-83 (50-40) FEMININ: Universitatea Craiova — Voința Brașov 52—70 (30—43), Constructorul Arad — Rapid Deva 86—44 (38—24), Progresul București — Universitatea București 46—25 (25—16) — bine coordonate de Viorica Avramescu și Lidia Mihăilescu, elevele antrenoarei Niculina Grigorescu au fructificat majoritatea acțiunilor ofensive, iar în apărare au izbutit intercepții spectaculoase ; C.S.U. Galați — Tomistex Constanța 81—57 (33—30), Moldova Iași — Constructorul Galați 55—53 (33—25), Metalul Salonta — Inst. Pedagogic Tg. Mureș 61—54 (30—26) — derbyul seriei a furnizat o întrecere deosebit de echilibrată, cu spectaculoase răsturnări de scor. Cele mai multe puncte : Maria Bogdan 22, Maria Cseke 14 pentru Metalul, respectiv Ana Grigorescu 13 ; I.E.F.S. II — Arhitectura 58—48 (27—24) — joc echilibrat în prima repriză, după care studentele au contraatacat deseori, profitînd de unele greșeli comise de adversare, în apărare. S-au remarcat : Stela Petrea, Victoria Fluture de la I.E.F.S. II, respectiv Mihaela Costăchescu, Mihaela Verna.

Turul III începe la 27 ianuarie 1974.

Rezultatele au fost transmise de corespondenții **Fr. Darvași, C. Harea, D. Onciu, T. Siriopol, Gh. Burlea, Șt. Iacob, Șt. Gurgui, I. Ianeu, I. Ionescu, Daniel Diaconescu, M. Cheța, V. Popovici.**

REZULTATE DIN DIVIZIA B

În Divizia B de volei s-au disputat partidele ultimei etape a turului al doilea. Iată rezultatele înregistrate :

FEMININ : Universitatea București — Viitorul București 3—1 (—11, 12, 6, 14). Victorie a universitarelor, în urma unui joc de slabă factură tehnică. Doar în setul al patrulea meciul a fost ceva mai antrenant, aceasta datorită și evoluției scorului. S-au remarcat Elena Comănelea, de la învingătoare, respectiv Ioana Șiclovan. (Paul IANCU), Corvinul Deva — Medicina Tg. Mureș 3—0 (12, 11, 14). Derbyul seriei a doua a furnizat o partidă echilibrată, cîștigată pe merit de gazde, care au beneficiat de o apărare mai bine pusă la punct. (I. JURA), Universitatea Iași — Ceahlăul P. Neamț 3—1, C.S.U. Galați — Confectia București 3—0, Voința Craiova — Drapelul roșu Sibiu 3—1, Dacia Pitești — I.G.C.M. Brașov 3—0, Voința M. Cluc — Voința Brașov 1—3, C.S. Zalău — Medicina Timișoara 2—3, Voința Oradea — Constructorul Arad 3—2.

MASCULIN : Alumina Oradea — Foresta Arad 3—0 (9, 8, 3). Derbyul seriei a dat cîștig de cauză voleibaliștilor orădeni, care au reușit să se impună fără drept de apel în fața principalilor lor adversari. (V. SERE), Delta Tulcea — Locomotiva București 3—0, Electra București — Farul Constanța 3—1, Aurora Bacău — Relonul Săvinești 3—2, Unirea Tricolor Brăila — Politehnica Iași 3—1, C.S.U. Brașov — Petrolul Ploiești 3—1, Medicina Timișoara — Industria sîrmei C. Turzii 3—1, Corvinul Hunedoara — Exploratorul Caransebeș 3—1, Voința Alba Iulia — Electroputere Craiova 3—0.

CORESPONDENȚI D. Diaconescu, Gh. Arsenie, Șt. Gurgui, I. Feteanu, M. Cheța, M. Topolschi, N. Tokacek, Tr. Enache, I. Ianeu, V. Popovici, P. Arcan, I. Vlad, I. Filipescu.

La încheierea sezonului rugbystic

(Urmare din pag. 1)

ții de la un joc la celălalt, **Steaua** și **Grivița Roșie**. Urmează **Farul, Sportul studențesc, Universitatea Timișoara** și **Știința Petroșani**. Totuși, nu putem trece cu vederea faptul că studenții au avut și comportări inconstante, înregistrînd eșecuri surprinzătoare, dar și victorii neașteptate (Sportul studențesc 7—9 cu Gloria și 7—3 cu Steaua : Universitatea 0—4 cu Vulcan etc.). E drept, nici Timișoara și nici Petroșani nu mai dispun de cîteva din piesele de rezistență, care le-au dat posibilitatea ca, în urmă cu doi ani, să dețină supremația, aducînd primul titlu în provincie. Chiar dacă **Farul** se află acum pe locul 3, rămînem la părerea că a oferit prea puțin în comparație cu resursele de care dispune. Cele două promovate, spre deosebire de suratele lor din campionatele trecute, care făceau simplă figurație, se află la jumătatea clasamentului (**Chimia Năvodari — 7, Agronomia Cluj — 8**), cu un număr suficient de puncte pentru ca să reînceapă confruntările cu un moral ridicat și fără să se teamă prea mult de „luminile lanternei". Bătălia pentru evitarea locurilor din urmă va fi foarte aprră. Neașteptat, aici se află formații ce ne obișnuiseră cu o comportare satisfăcătoare : **Gloria, Rulmentul Birlad, C.S.M. Sibiu.** Cluburile și asociațiile respective ar trebui să intervină mai energic pentru redresarea situației **Politehnica Iași** nu a depășit pragul comportării modeste din anul trecut, evoluțiile elevilor lui Gh. Drobotă neridicîndu-se la nivelul dorit. Într-o situație îngrijorătoare, date fiind tradiția, numeroșii internaționali prezenți în lot, condițiile de care dispune, se află **Dinamo.** Este suficient să arătăm că dinamoviștii nu dispun nici de un teren de antrenament corespunzător și nici de joc, ei fiind nevoiți să-și dispute partidele în... deplasare. În sfîrșit : **Vulcan.** Conducerea asociației se plînge de lipsa fondurilor. Oare numai aceasta să fie cauza evoluțiilor nesatisfăcătoare ?

Pe plan tehnico-tactic am observat o îmbunătățire a procedeelor de atac și apărare, tendința de a șuta balonul numai în situațiile necesare, practicarea unui joc, în general, deschis, renunțarea, în mare măsură, la anti-joc. În această perioadă au confirmat sau au înregistrat un plus de valoare jucători ce vor constitui fondul de bază al viitoarei naționale : **Nicolescu, Postolache, Durbac, Fugigi, Gh. Dumitru, M. Munteanu, Dragomirescu, Nica, Ciornei, Mateescu, Al. Pop, Fl. Constantin, Tătucu, Șerban, Marica, Motrescu, Atanasiu, Agavriloaie, Balint,** ca să nu numim decît pe cîțiva dintre ei.

Firește, nu am epuizat în rîndurile de față toate problemele ridicate de recent încheiatul sezon rugbystic. Ele sînt mult mai numeroase, meritînd o analiză atentă și lucidă. Ne gîndim, printre altele, la evoluția selecționatei studențești în Franța și aportul echipelor universitare la dezvoltarea generală a rugbyului, la modul cum este alcătuit eșalonul secund, la munca cu juniorii, la contribuția absolvenților I.E.F.S. cu specializare rugby la mersul înainte al sportului cu balonul oval, la planurile întocmite pentru perioada următoare atît la nivelul reprezentativei naționale, cît și la cel al cluburilor, deoarece modul în care vor evolua rugbyștii în sezonul următor nu ne poate fi indiferent.

CUPA TINERETULUI

(Urmare din pag. 1)

În orașul reședință de județ, Miercurea Ciuc, arbitrii au consemnat în fișe de concurs 250 de participanți, iar la Gheorghieni, 220. (V. PAȘCANU)

SIBIU. Cu o săptămînă în urmă, municipiul Sibiu a cunoscut o seamă de întreceri la sporturile de iarnă, tot atunci avînd loc și deschiderea festivă a „Cupei Tineretului". Într-un fel, așa se explică slaba participare la competițiile rezervate, duminică, acestei manifestări. Deși gheața a fost destul de groasă pe patinoarele naturale din parcul Dumbrava, doar cîțiva copii au fost prezenți, aici, în cursul dimineții.

Sîmbătă, discutînd cu **Victor David**, responsabilul comisiei sport de masă de la C.J.E.F.S. Sibiu, am aflat că duminică 9 decembrie tinerii din municipiul Sibiu nu au mai fost mobilizați la nici o acțiune din cadrul „Cupei Tineretului".

În sala Casei Armatei, cu ocazia campionatului județean de lupte și judo, cîțiva tineri care nu au fost înscriși în competiție, au participat la o așa-zisă lecție de inițiere în sporturile respective, organizatorii afirmînd că această „acțiune" face parte din programul „Cupei Tineretului"... Organizatorii nu știu, oare, că judo și luptele nu sînt incluse în disciplinele ediției de iarnă a „Cupei Tineretului" ?

Totuși, aproximativ 60 de tineri din **Sibiu, Cisnădie, Rășinari** și **Șelimbăr** au urcat la Păltiniș, unde au participat la deschiderea oficială a sezonului de schi, precum și la o întrecere de slalom special (o singură manșă) din cadrul „Cupei Tineretului". (Ilie IONESCU).

La Cluj : PATINAJUL ȘI SĂNIUȚELE — BINE, SCHIUL — NU !

Cu excepția schiului, care nu s-a bucurat de participarea pe care se miza, deschiderea „Cupei tineretului", programată duminică în trei zone ale Clujului (pîrtia de schi de la Făget, cea de săniuțe din pădurea Hoia și pista de gheață din parcul orașului) a scos în aer liber numeroși tineri din școlile generale și liceele orașului de pe Someș.

Cea mai animată a fost întrecerea „săniuțelor", la startul căreia s-au prezentat circa 500 de școlari. Deși zăpada a fost cam moale inclinația bună a pistei a asigurat, totuși viteza necesară, așa că mulți din re concurenți au scos și rezultate bune. Dar, cum scopul acestei „repetiții generale" nu a fost performanța, ne mulțumim să subliniem... performanța de participare. Lucru care nu s-a întîmplat la schi, probă unde numărul concurenților a fost foarte redus. S-ar putea ca vremea blîndă ce se anunțase dimineața să fi determinat unele școli să se întoarcă din drum, iar altele să-și reducă simțitor numărul mesagerilor. Rău și într-un caz și în altul, pentru că, chiar dacă întrecerea n-ar fi avut condiții optime (cum s-a și întîmplat, de altfel), o ieșire în aerul ozonat al pădurii n-ar fi fost decît un cîștig pentru fiecare tînăr.

La concursurile cu „patine" s-au întrecut pe pista de gheață din parcul orașului 200 de copii pe distanțele de 50 și 100 m.

Nușa DEMIAN

din TOATE SPORTURILE

BOX Excelentă această primă ediție a „Memorialului Mielu Doculescu", organizată de clubul sportiv Olimpia, club unde a activat regretatul antrenor. Strădaniile organizatorilor au fost onorate, cu mici excepții, și de sportivii care au evoluat în reuniunea finală la un nivel superior. Astfel, din rîndul juniorilor am reținut frumoasa comportare a boxerilor Gh Simion (antrenor Vasile Mariuțan) și Alexandru Moldovan (antrenor Luca Romano). La seniori, Gh Pușcaș și-a făcut o promițătoare reintrare, întrecîndu-l prin abandon în rundul doi pe combativul Mihai Mogoș. Un singur lucru negativ : decizia eronată dată în meciul Al. Morgovan (Rapid) — Petre Paiu (Metalul), în care boxerul metalurgist a fost gratulat cu o victorie ce nu o merita. Celelalte rezultate : C. Petre (Gr. Roșie) b.p. Șt. Stoica (Dinamo), A. Verigă (Steaua) b.p. T. Stancu (Dinamo), M. Chiricuță (Viitorul) b.p. I. Berindei (Olimpia), Gh. Simion (Dinamo) b.p D. Ruse (Gr. Roșie), T. Zaporoscenco (Olimpia) b.ab. III Șt. Ardeleanu (Gr Roșie), P. Anton (Dinamo) b.p. M. Nica (Energia), S. Tuinea (Olimpia) b.ab. I Șt. Anghel (Dinamo), Șt. Boboc (Dinamo) b.p. Gh. Giol (Steaua), C. Ștefanovici (Dinamo) b.p. T. Miron (Voința) și M. Bcteanu (G. Roșie) b.ab. III C. Manea (Steaua). Clasament pe echipe : 1. Dinamo 8 p, 2. Olimpia 5 p.

BASCHET Comisia centrală de disciplină și educație din cadrul F. R. Baschet a hotărît suspendarea jucătorului Gheorghe Novac (Dinamo) pe trei etape, pentru atitudine irevorențioasă față de arbitrii meciului Dinamo — I.E.F.S. În stabilirea sancțiunii, s-a ținut seama că Gh. Novac este recidivist ● „CUPA ȘCOLARULUI", ajunsă la etapa a III-a — județeană, s-a desfășurat la Tîrgoviște, în organizarea Inspectoratului școlar județean, în colaborare cu C.J.E.F.S. Dîmbovița. Au participat echipe ale liceelor și școlilor profesionale, formate din juniori I. Clasamente : **băieți**: 1. Lic. „Grigore Alexandrescu" Tîrgoviște, 2. Lic. „I.H. Rădulescu" Tîrgoviște, 3. Lic. „I. Văcărescu" Tîrgoviște, 4. Lic. de petrol Tîrgoviște, 5. Lic. Pucioasa; **fete**: 1. Lic. „Gr. Alexandrescu", 2. Tînărul petrolist, 3. Lic. „I. H. Rădulescu", 4. Lic. Pucioasa.

HANDBAL FEDERAȚIA DE SPECIALITATE a aprobat normele de control obligatorii, fixate pentru sportivii care activează în echipele divizionare de seniori și juniori. Concursul pentru trecerea acestor norme va avea loc la primăvara anului viitor ● REAMINTIM că actuala perioadă de transferări se va încheia în ziua de 15 ianuarie ● COMISIA CENTRALĂ DE COMPETIȚII a aprobat afilierea următoarelor secții de handbal : Constructorul Blaj, Dunărea Cernavodă, Moldova Comerț Iași și Școala profesională auto Rm. Vîlcea.

INOT În bazinul de 25 m din Reșița s-a desfășurat o întîlnire amicală triunghiulară între reprezentanții Școlii sportive din localitate și cei ai cluburilor Botev Vraca (Bulgaria) și Dinamo Pancevo (Iugoslavia). Gazdele au dominat net, cîștigînd majoritatea probelor. În final, ei au totalizat 492 p față de cele 383 realizate de înotătorii din Pancevo (cărora li s-au adăugat și frații Miloș de la Partizan Belgrad) și cele 262 obținute de sportivii din Vraca. Cele mai bune rezultate : N. Miloș 62,6, P. Miloș 62,7, D. Wetterneck 62,7 (r.p.) și D. Gropșan 63.9 la 100 m spate ; Lavinia Donia 1:15,0 la 100 m spate ; Dubrovka Bjelici (Dinamo) 1:12,7 la 100 m delfin ; D. Wetterneck 1:13,7 (r.p.) la 100 m bras, 57,6 (r.p.) la 100 m liber și 61,0 (r.p.) la 100 m delfin ; L. Donia 2:56,5 la 200 m mixt.

SCHI-BOB. Mîine, la

fotbal

ÎN TABERELE CODAŞELOR CLASAMENTULUI

PETROLUL A ŞI ÎNCEPUT BĂTĂLIA RETURULUI

Min. 21. Balonul trimis cu capul de Bălan *spre poarta ploieştenilor va întîlni pentru a doua oară bara. Fază din meciul Univ. Craiova — Petrolul.* Foto : Ion MIHĂICA

Petrolul a pierdut la Craiova un meci de la care, teoretic cel puţin, judecat după actuala ierarhie valorică a echipelor din prima divizie, nu putea emite prea multe pretenţii. Deşi, după felul cum au jucat în teren, şi după aspectul la un moment dat al jocului, nu era exclus ca ploieştenii să plece acasă cu un punct care ar fi contat, moralmente mai ales, enorm în balanţa viitorului competiţional din primăvara anului 1974. Împrejurările — ne referim evident la rezultatele în ansamblu ale etapei a XVII-a — au fost şi ele nefavorabile formaţiei antrenate de **Mircea Dridea** şi iat-o pe aceasta instalată, la capătul primei jumătăţi a campionatului, pe unul dintre cele trei locuri de tranziţie către divizia secundă. O postură, destul de neplăcută, dacă este să o raportăm la frumoasa tradiţie a fotbalului ploieştean şi, nu mai departe, la poziţia fruntaşe a **Petrolului** din perioada corespunzătoare a anului trecut. Obiectiv privind însă lucrurile şi fără intenţia de a anticipa o analiză propriu-zisă va trebui să recunoaştem că formaţia ploieşteană s a găsit în acest sezon de toamnă într-o situaţie de excepţie, dacă se poate numi aşa, obligată fiind a-şi construi din mers o echipă cu jucători noi proveniţi din rîndurile juniorilor proprii sau din categorii inferioare. Şi aşa, în aceste condiţii deosebit de grele, Petrolul a reuşit să depăşească multe dintre obstacolele competiţiei şi să-şi croiască drum pentru a ieşi la suprafaţă. Dovadă sînt comportările meritorii din ultimele evoluţii ale echipei şi chiar rezultatele bune obţinute în compania unor adversari mult mai experimentaţi şi mai valoroşi.

„De-abia acum, către sfîrşit am reuşit să ne închegăm, spunea duminică **Decu Cringaşu. „La primăvară vom fi cu adevărat o echipă de care greu se va mai trece", afirma Eparu,** unul dintre acei tineri talentaţi care au jucat pînă acum aproape pe toate posturile din formaţie. **„Ne aşteaptă un retur de foc,** este rîndul antrenorului **Marosi** să intervină, **dar marea dorinţă a jucătorilor pentru reuşita finală ne face să aşteptăm primăvara cu încredere". „Programul celei de a doua jumătăţi a campionatului** ne avantajează, afirma **M. Dridea. Acesta este un puternic atu pentru tentativa noastră de a evada din zona periculoasă. Dar cel mai mult contez pe posibilităţile elevilor mei care sînt sigur că vor da totul în pregătirile de iarnă şi, după aceea, în campionat, ca să izbutim".**

I. MIHAIESCU

SPERANŢELE AU CRESCUT LA BACĂU

Meciul de la Bacău oferea echipei locale o ultimă şansă în acest tur de campionat pentru a nu pierde contactul cu celelalte „colege de suferinţă" din coada clasamentului. În caz de înfrîngere, cu numai cele 10 puncte adunate, Sport Club îşi periclita foarte serios situaţia. Aşa, însă, prin victoria extrem de preţioasă obţinută asupra uneia din fruntaşele campionatului, formaţia băcăuană, deşi nu a putut scăpa de „lanterna roşie", s-a apropiat la mică distanţă (între 1—3 puncte) de celelalte cinci echipe din faţa sa. Desigur, situaţia în care se află această echipă, chiar şi după succesul de duminică, nu este de natură să o liniştească, dar, oricum, ea are acum speranţe mai mari de a evada în primăvară din zona periculoasă a clasamentului. Jucătorii, antrenorii, conducătorii şi suporterii echipei — care sînt convinşi că evoluţia slabă din acest sezon se datoreşte startului slab luat (motivat de o serie întreagă de cauze obiective şi subiective : jucători accidentaţi, suspendaţi, plecaţi să-şi satisfacă serviciul militar sau dispăruţi fără dezlegare pe la alte cluburi, unde au primit ulterior drept de joc fără asentimentul clubului băcăuan, cazul *Mioc* fiind, din acest punct de vedere edificator) — cred că situaţia de la începutul campionatului nu se va mai repeta şi că returul va fi abordat de pe poziţii mai bune. În măsură apreciabilă, însă, *şansele echipei vor depinde de modul în care ca se va pregăti în această iarnă, de cantitatea şi de calitatea acestei pregătiri, de conştiinciozitatea, receptivitatea şi disciplina jucătorilor, de exigenţa, dar şi de tactul antrenorilor.* Foarte mult va conta şi *moralul echipei,* care trebuie întărit printr-un sprijin mai activ şi permanent din partea factorilor locali, ca şi din partea suporterilor, care au datoria de a înconjura cu mai multă căldură şi înţelegere formaţia lor favorită. Vrem să credem că indiferenţa manifestată în ultima vreme de o bună parte din publicul sportiv băcăuan faţă de echipa locală (duminică, la un meci atît de important pentru Sport Club, ni s-au oferit noi dovezi, prin numărul redus de spectatori prezenţi în tribune şi prin... liniştea ce a domnit minute întregi pe stadion, în locul unor încurajări entuziaste şi susţinute) va dispare odată cu reluarea campionatului.

Aşa cum am aflat, există la Bacău intenţia de a se crea un club profilat pe fotbal, după modelul celor în activitate, actualul Sport Club rămînînd cu celelalte ramuri pe care le are şi acum (gimnastică, box, lupte şi altele). În acest sens, s-au şi făcut demersurile necesare, sperîndu-se ca problema să capete cît mai curînd rezolvare. Este, deci, de aşteptat ca şi prin această nouă formulă organizatorică fotbalul băcăuan să fie revitalizat, pentru a-şi apăra mai bine reprezentarea în primul eşalon al ţării.

Constantin FIRĂNESCU

DUPĂ ULTIMA ETAPĂ A DIVIZIEI A

(Urmare din pag. 1)

sînt bune, ceea ce înseamnă un arbitraj corect. De aceea îi vom evidenţia pe cei de duminică : **O. Anderco, M. Rotaru, Gr. Birsan, C. Ghiţă, Al. Pîrvu, V. Pădureanu, I. Cîmpeanu** şi **N. Cursaru.** A făcut excepţie **N. Rainea.** Citîm din cronică : „Ieri (n.r. duminică) în zi foarte slabă, cu decizii care au dezavantajat ambele echipe, dar mai des pe braşoveni". Surprinzător ? Nu prea, căci acest cunoscut „cavaler al fluierului" a mai căzut în această greşeală de a fi prea... sever cu oaspeţii (vezi meciul A.S.A. — Petrolul). Am semnalat acest aspect, pentru că ne-am mai întîlnit cu el în acest tur de campionat.

Graiul clasamentului ! Duminică, **Universitatea Craiova** şi-a consolidat poziţia. Pînă la primăvară nimic nu se va mai schimba în această lume a locurilor şi cifrelor, în care se adună toate eforturile şi străduinţile din 17 etape. Avem un lider mai autoritar decît s-ar fi aşteptat chiar oltenii aceştia atît de pasionaţi. **Universitatea a dominat turul graţie ei, dar şi jocului rezultatelor.** În etapa a XVII-a a lăsat la 5 puncte pe **F. C. Constanţa,** la 6 pe **Steaua, Dinamo** şi **F. C. Argeş** (deci ultimele două campioane), la 7 puncte trio-ul revelaţiilor **(C.S.M. Reşiţa, U.T.A.** şi **A.S.A.).** Iar de la locul 9 în jos — **Jiul, Steagul roşu, „U" Cluj** şi **„Poli" Timişoara** (toate cu 17 puncte) încep fiorii pricinuiţi de zona fierbinte, atît de aglomerată, spre care au coborît **Sportul studenţesc** şi **Politehnica Iaşi** — 15 p, **Rapid** — 14 p şi unde se află **Petrolul** şi **C.F.R. Cluj** cu 13 p şi **S. C. Bacău** cu 12 p. Un clasament ce anunţă pentru primăvară o luptă aspră şi mai complicată ca niciodată.

Un cuvînt pentru golgeteri. Conduce un tînăr despre care se ştia că are viteză şi şut zdravăn, dar care a găsit acum şi precizia necesară : **Bălan.** Duminică el a punctat din nou, aducînd victoria echipei sale. Îl urmează mereu tînărul **Adam,** cu o performanţă rară : 14 goluri din totalul de 19 ale echipei sale ! Vin, apoi, **Nestorovici** şi **Dudu Georgescu.** A-propo de goluri : **etapa de duminică a fost destul de productivă (29), deşi terenurile n-au fost ca în vară, deşi** Jiul, de pildă, cînd joacă acasă trebuie să învingă vitregia terenului propriu. Şi atunci, ce să le ceri jucătorilor, cînd mingea nu sare din băltoace ? Poate doar să le mulţumim că au intrat pe asemenea... arătură. Dar, gata ! **Acum e momentul să le spunem echipelor, jucătorilor, antrenorilor şi arbitrilor, la revedere şi o vacanţă plăcută. Şi, mai cu seamă, succes în pregătiri. Mai sînt atîtea de făcut !**

DE LA I.E.A.B.S.

În atenţia practicanţilor sporturilor de iarnă

Facem cunoscut că la stadionul Republicii intrarea prin strada Puţul cu Apă Rece, s-a deschis un centru de închiriere a materialelor necesare practicării sporturilor de iarnă (patinaj, hochei, schi) printre care : schiuri cu legături, beţe, haine de fiş şi de doc, bluze-vînt, bocanci de schi şi de munte, pulovere lînă, căciuliţe, pantaloni schi supraelastici, pantalon schi balon, ghete cu patine, mănuşi.

Centrul este deschis zilnic între orele 10—13 şi 16—20 ; Duminica şi în sărbătorile legale centrul este închis. Mijloace de transport : autobuz 33, tramvai 13 şi 14, troleibuz 85, 90,88.84.

rămîne o coborîre cu schiurile...

Excursiile de o zi sau de o zi şi jumătate, organizate prin filialele de turism ale I.T.H.R. Bucureşti, sînt un prilej minunat de a practica sporturile de iarnă.

● **În fiecare SIMBĂTĂ la ora 14,30 se organizează excursii, cu autocarele pe : Valea Prahovei, la Sinaia, Buşteni, Predeal cu cazarea în vile, la preţul de 113 lei.**

● **Pe acelaşi traseu, simbătă la ora 14,58, excursii cu trenul (de o zi şi jumătate) la preţul de 89 lei, cu cazare în vile.**

● **Excursii de o zi la Poiana Braşov cu autocarul, în care este inclus şi micul dejun, la preţul de 77 lei.**

● **Excursii de o zi pe traseul Văleni — Cheia, cu autocarul, în care este inclus şi dejunul, la preţul de 65 lei.**

IN EXCLUSIVITATE

pentru amatorii de schi sînt organizate, în fiecare duminică dimineaţa, excursii pe Valea Prahovei, cu plecări din Gara de Nord, cu trenul de ora 5 şi 12 şi din Gara Basarab cu trenul de ora 8.

Informaţii şi înscrieri la filialele de turism din Calea Victoriei nr. 100 şi B-dul Republicii nr. 68, Tel. 15.74.11 şi 14.08.00.

DUPĂ CONSFĂTUIREA ANTRENORILOR DE JUNIORI ŞI COPII (I)

PASIUNEA ŞI DĂRUIREA — SUPORT ÎN FĂURIREA SCHIMBULUI DE MÎINE

Am auzit adeseori afirmîndu-se, în legătură cu fotbalul nostru de azi, că spre deosebire de anii mai din urmă, este tot mai puţin susţinut de pasiune, de entuziasm şi dăruire. Am ascultat de multe ori vorbind antrenori sau foşti jucători din diferite generaţii care — la ceasul amintirilor şi al confidenţelor — ne-au mărturisit că, faţă de anii tinereţii lor, ataşamentul sub raport calitativ pentru sportul cu balonul rotund este în scădere. **Ştefan Dobay** şi **Lazăr Sfera,** de pildă, spuneau un asemenea lucru referindu-se la promoţiile de jucători de după război ; **Voinescu** şi **Pahonţu,** gîndindu-se la cele de acum aproximativ un deceniu. Şi probabil că, mergînd aşa, şi **Dinu** şi **Dumitru** vor spune cam în acelaşi mod, nu peste mult timp, despre fotbaliştii astăzi în formare.

Există pe undeva, dacă privim ceva mai atent lucrurile, un adevăr de necontestat. Chiar dacă forma în care este prezentată uneori realitatea suferă puţin de o atitudine de subiectivism. Şi pentru a fi cît mai aproape de fapte, credem că este bine a ne referi îndeosebi la activitatea care se desfăşoară în prezent la nivelul celor mai tinere elemente ale fotbalului de performanţă în perspectivă, la schimbul de mîine. Recenta consfătuire a antrenorilor din centrele de copii şi juniori ne-a oferit, în acest sens, un bun prilej de reflecţii şi — în acelaşi timp — o bază de discuţii pe care le-am apreciat utile şi, mai mult decît oricînd, la obiect. Pentru că nu trebuie deloc uitat că, aici, în mediul de plămădire a viitorilor jucători, trebuie căutate cauzele intime ale scăderii relative şi treptate a chemării pînă pentru fotbal. Că în primul rînd antrenorii sînt aceia direct răspunzători, prin calitatea procesului de instruire-educaţie şi prin volumul de muncă depus în pregătirea elevilor lor — de marile nerealizări ulterioare pe planul performanţei, ştiut fiind că valorile se făuresc în spiritul devotamentului pentru sport, al pasiunii şi dorinţei permanente de depăşire a adversarului şi de autodepăşire a propriilor realizări.

Am ascultat, în cadrul dezbaterilor consfătuirii antrenorilor, care activează în cadrul centrelor de juniori şi copii, cuvîntul unor participanţi care s-au referit la datoria nobilă a educatorului de astăzi de a creşte valori şi la marea responsabilitate a acestora de a selecta şi promova permanent numai ce este mai bun. Antrenorul **Vladimir Luca,** de la **Chimia Buzău,** spunea — şi pe drept cuvînt — că în condiţiile materiale şi organizatorice de azi este condamnabil chiar să nu-ţi onorezi, în cel mai înalt grad, obligaţiile de pedagog şi să nu te străduieşti a da o asemenea finalitate muncii încît producţia de jucători să poată întruni atributele performanţei adevărate.

La rîndul său F.R.F. prin secretarul general, **Ion Alexandrescu,** a subliniat necesitatea unei atitudini substanţial îmbunătăţită în ce priveşte responsabilitatea profesională a muncii de antrenor. Cu acelaşi prilej au fost evidenţiate şi date ca exemple de urmat, eforturile, susţinute de o mare pasiune pentru munca cu copiii, a unor tehnicieni ca **Ion Kluge** (Progresul Bucureşti), **Ion Costea** (Rapid), **N. Gorgoriu** (Progresul), **V. Covaci** (Universitatea Cluj), **Fr. Fabian** (Steaua 23 August), **M. Birzan** (Politehnica Iaşi), **L. Ianovschi** (F.C. Argeş) şi **Al. Dan** (U.T.A.), antrenori ale căror rezultate se înscriu în aria de mare productivitate a valorilor. **De altfel, forul de specialitate a mai precizat că, în viitor, şi răsplata muncii se va face în raport numai cu rezultatele obţinute, ceea ce invită evident la o activitate care presupune abandonarea dăunătoarei atitudini de automulţumire şi de lipsă de grijă, la adăpostul unor realizări minore şi de cele mai multe ori întîmplătoare.**

Pentru că trebuie spus, cu toată tăria şi convingerea, că a sosit timpul ca în domeniul de manifestare a performanţei fotbalistice la toate nivelele, şi în mod deosebit la nivelul schimbului de mîine, să-şi găsească locul numai aceia care se angajează plenar în muncă, numai aceia cărora ceastă activitate cu copiii şi juniorii se fundamentează pe pasiune şi dăruire. Fiindcă numai, astfel, pasul înainte pe care trebuie să-l facă fotbalul nostru în arena internaţională poate avea garanţia reuşitei şi a forţei de a se menţine pe poziţii avansate, de real prestigiu.

Mihai IONESCU

Pe agenda activităţilor curente

Săptămîna aceasta, agenda activităţilor F.R.F. este plină. Se anunţă — de asemenea — acţiuni şi pentru săptămîna viitoare. Astfel că, deşi stagiunea competiţională a luat sfîrşit, nici vorbă nu e de inactivitate şi pe planul organizatoric.

Iată, mai jos, spicuiri din agenda acestei săptămîni.

DESCHIDEREA CONFERINŢEI REPREZENTANŢILOR FEDERAŢIILOR BALCANICE

Astăzi, la ora 9, are loc deschiderea reuniunii reprezentanţilor federaţiilor de fotbal din Balcani. Conferinţa se desfăşoară cu prilejul trecerii Secretariatului comisiei balcanice de fotbal la Bucureşti.

Conform regulamentului de funcţionare a acestei comisii, secretariatul său funcţionează, prin rotaţie, pe timp de cîte un an în fiecare capitală a ţărilor participante. Reprezentanţii federaţiilor din **Bulgaria, Grecia, Iugoslavia** şi **Turcia** au sosit sau urmează să sosească în Capitală.

LA PITEŞTI, SCHIMB DE EXPERIENŢĂ ÎNTRE CLUBURILE DE FOTBAL

Tot astăzi, începînd de la ora 10, se desfăşoară la Piteşti un schimb de experienţă între reprezentanţii cluburilor de fotbal. Schimbul de experienţă este organizat de F.R.F. în colaborare cu **F.C. Argeş.** La această reuniune sînt invitaţi — în afara reprezentanţilor celor opt cluburi de fotbal constituite pînă în prezent — şi ceilalţi reprezentanţi ai cluburilor şi asociaţiilor din eşalonul de performanţă.

În programul schimbului de experienţă figurează vizitarea instalaţiilor clubului argeşean, urmată de expunerea unui referat-plan de organizare şi funcţionare a clubului de fotbal, urmat de discuţii.

Va fi prezentat filmul color „F.C. ARGEŞ XX".

CONSFĂTUIREA ARBITRILOR

Duminică dimineaţă se va desfăşura la Bucureşti, la sediul F.R.F., consfătuirea arbitrilor. Vor participa preşedinţii colegiilor judeţene de arbitri precum şi toţi componenţii lotului A de arbitri.

Consfătuirea va analiza atît probleme din activitatea colegiilor cît şi unele aspecte ale arbitrajului în campionatul primei categorii.

PROIECTE PENTRU CONSFĂTUIREA ANTRENORILOR

F.R.F. intenţionează să organizeze, pentru săptămîna viitoare, o reuniune a antrenorilor echipelor de Divizia A şi de tineret, dedicată discutării unor probleme ale activităţii formaţiilor de prima divizie dar şi celor privind campionatul de tineret-rezerve.

În privinţa modului cum se vor desfăşura reuniunile tehnicienilor fotbalului nostru, forul de specialitate vrea să mai schimbe din obişnuitele modalităţi de organizare a lor, renunţîndu-se la clasica prezentare a unui referat din partea Colegiului de antrenori şi trecîndu-se, în schimb, la analizarea unor expuneri pe fapte, vii, concrete, ale antrenorilor diferitelor formaţii din primul eşalon ca şi ai echipelor de tineret-rezerve.

REUNIUNEA COMITETULUI FEDERAL

Data şedinţei Comitetului federal va fi fixată în cursul acestei săptămîni. Se va comunica şi modalitatea în care se va desfăşura reuniunea Comitetului federal, problemele care vor fi discutate. Se intenţionează ca un cerc cît mai larg de specialişti şi activişti din domeniul fotbalului să analizeze problemele propuse spre discutare, îmbogăţind materialele cu propunerile şi sugestiile lor. Toate comunicările privind şedinţa Comitetului federal vor fi făcute într-o conferinţă pe care conducerea F.R.F. o va organiza cu reprezentanţii presei.

★

Cum se vede, ultimele săptămîni ale anului vor cunoaşte o suită de acţiuni care — să sperăm — vor contribui la eliminarea neajunsurilor semnalate în recent încheiatul sezon precum şi la clarificarea unor probleme de fond ale activităţii fotbalistice.

TURUL CAMPIONATULUI DIVIZIEI A, ÎN LUMINA CIFRELOR (I)

A căzut cortina peste prima jumătate a Diviziei A. În aşteptarea începerii returului, de la primăvară, iubitorilor fotbalului le rămîn comentariile în jurul clasamentului, aşa cum arată el astăzi şi... cum ar putea arăta în viitor, a diverselor arbitraje, a meciurilor care i-au pasionat cel mai mult. În ajutorul iubitorilor de fotbal, al susţinătorilor unei echipe sau alteia, publicăm aceste cifre care sintetizează principalele aspecte ale meciurilor din turul campionatului, oferindu-le prin aceasta, o imagine de ansamblu.

EFICACITATEA ÎN CREŞTERE

În cele 153 de meciuri ale turului celui de-al 56-lea campionat al Diviziei A s-au marcat **391** de goluri, reprezentînd o medie de **2,55** goluri pe partidă. Această medie este superioară ultimelor ediţii : **2,42** în ediţia 1970/71, **2,45** în 1971/72 şi **2,37** în 1972/73. Cea mai productivă etapă a fost a VI-a, cînd s-au înscris **36** de goluri, iar cea mai săracă, a XIV-a, cu numai **13.** O contribuţie substanţială la realizarea totalului de 391 de goluri au avut-o gazdele, care au marcat **288,** în timp ce oaspeţii numai 103. Cea mai strînsă diferenţă s-a înregistrat în etapa a XI-a (10 gazdele, 8 oaspeţii), iar cea mai mare diferenţă am consemnat-o în etapa a V-a (23 gazdele, iar oaspeţii numai 5).

133 DE JUCĂTORI PE LISTA GOLGETERILOR

După consumarea primelor 17 etape, pe lista golgeterilor figurează **133** de jucători (printre care şi un portar — **Răducanu,** care a marcat 2 goluri, transformînd lovituri de la 11 m) : F. C. Constanţa (golgeterul echipei — **Mărculescu, cu 10**) — 11 jucători ; F. C. Argeş **(Dobrin 9)** — 10 autori de goluri ; Dinamo **(D. Georgescu 11),** Steaua **(Năstase 8),** S. C. Bacău **(Dembrovschi 6),** Steagul roşu **(Anghel 4),** Petrolul **(Pîrvu 4),** Rapid **(Neagu 8),** Sportul studenţesc **(I. Constantin 10),** fiecare cu cîte 8 realizatori ; Universitatea Craiova **(Bălan 15),** Jiul **(Mulţescu 9),** C.S.M. Reşiţa **(Nestorovici 11),** Politehnica Iaşi **(Lupulescu 6),** Politehnica Timişoara **(Bungău 7),** cîte 7, A.S.A. **(Mureşan 10)** şi „U" Cluj **(Uifăleanu 5),** cîte 6 marcatori ; U.T.A. **(Broşovschi 7)** — 5 realizatori ; iar C.F.R. Cluj **(Adam 14 — a** marcat aproape 75 la sută din golurile echipei sale), doar 4 autori de goluri.

CEA MAI EFICACE ECHIPĂ

Iată cum arată o echipă alcătuită din jucătorii cei mai productivi : **RĂDUCANU** (2) — **SĂTMĂREANU** (1), **STOCKER** (4), **VLAD** (2), **DELEANU** (1) — **DOMIDE** (4), **BROŞOVSCHI** (7) — **UIFĂLEANU** (5), **BĂLAN** (15), **ADAM** (14), **MARCU** (4). Rezerve : pentru fundaş dreapta **Niţu, Ghirca** şi **Grigore** (A.S.A.), iar pentru fundaş stînga **Ivan.**

NESTOROVICI, SINGURUL JUCĂTOR CARE A MARCAT 4 GOLURI ÎNTR-UN MECI

Vă prezentăm jucătorii care au reuşit să înscrie mai mult de un gol într-o partidă : 4 goluri : **Nestorovici ;** 3 goluri : **Bălan, Radu, Dembrovschi, Adam, Mărculescu, Mulţescu** şi **Bojin ;** 2 goluri : **D. Georgescu** (de 5 ori), **Bălan** (4), **Adam** (3), **I. Constantin** (3), **Mărculescu** (2), **Neagu** (2), **M. Sandu** (2), **Mureşan** — A.S.A. (2), **Oblemenco, Marcu, Dembrovschi, Năstase, Iordănescu, Matecescu, Caraman, Domide, Mulţescu, Stocker, Broşovschi, Pîrvu** (Petrolul), **Naghi** (A.S.A.), **Beldeanu, Lupulescu, Simionaş.**

DOAR 4 AUTOGOLURI

De-a lungul celor 17 etape am consemnat numai 4 autogoluri : **Boc** (Univ. Craiova) pentru Rapid, în etapa a VII-a, **Ivan** (F. C. Argeş) pentru S. C. Bacău, în etapa a VII-a, **Pojoni** (U.T.A.) pentru Univ. Craiova, în etapa a IX-a, **N. Ionescu** (Steaua) pentru F. C. Argeş în etapa a XI-a.

A. VASILESCU

PUBLICUL TIMIŞOREAN, LIDER AL „TROFEULUI PETSCHOVSCHI", LA ÎNCHEIEREA TURULUI

Paralel cu întrecerea celor 18 divizionare A, o altă dispută se desfăşoară etapă de etapă : *este vorba de „Trofeul Petschovschi",* care are menirea de a reflecta „situaţia disciplinară" a publicului spectator. Ajunsă la a VI-a ediţie, (primele 5 ediţii au revenit, în ordine, oraşelor Craiova, Petroşani, Cluj, Piteşti şi din nou Piteşti), această „competiţie", *organizată de ziarul nostru,* are la încheierea turului un lider inedit : *publicul timişorean,* prezent pentru prima oară la startul acestei întreceri. Meritul spectatorilor din Timişoara este cu atît mai mare, cu cît ei au realizat o medie foarte bună — *9,88* (au obţinut opt note de 10 şi una de 9), superioară ediţiei precedente. Publicul timişorean este urmat de spectatorii din Craiova şi Constanţa („colecţionari" a cîte cinci note de 10), dar, credem, că „lupta" nu este însă încheiată. Cînd afirmăm acest lucru ne gîndim la faptul că la sfîrşitul turului campionatului trecut, primele trei clasate — oraşele Ploieşti, Cluj şi Arad — nu au intrat în posesia „Trofeului Petschovschi", acesta revenind, în final, publicului piteştean, aflat atunci la mijlocul clasamentului.

Dar iată situaţia în *„Trofeul Petschovschi",* la încheierea actualului tur :

	1. TIMIŞOARA	*9,88*
2—	3. Craiova	9,37
	Constanţa	9,37
	4. Arad	9,33
	5. Bucureşti	9,32
	6. Piteşti	9,22
7—	8. Reşiţa	9,12
	Ploieşti	9,12
	9. Cluj	9,11
10—	11. Iaşi	9,00
	Bacău	9,00
	12. Braşov	8,77
	13. Petroşani	8,66
	14. Tg. Mureş	8,00

ALTE MARI CÎŞTIGURI LA PRONOEXPRES

Pronoexpresul tinde să înregistreze un record în ceea ce priveşte atribuirea cîştigurilor în valoare de 100.000 lei.

Într-adevăr omologarea tragerii din 21 noiembrie s-a soldat cu alte două cîştiguri a cîte 100.000 lei. Ele au revenit participanţilor Costică Ceară din Constanţa şi Ion Singăţeanu din Bucureşti.

De semnalat că ambele cîştiguri au fost realizate pe bilete fracţionate acoperite în cote de 10% şi că, pînă în prezent, un număr de 57 de participanţi au cîştigat cîte un premiu de 100.000 lei numai la Pronoexpres.

Tragerea Pronoexpres de mîine care va fi televizată direct din Studioul de Televiziune cu începere de la ora 18.05, vă oferă posibilitatea obţinerii unor asemenea premii, cu condiţia să participaţi. Nu uitaţi. Astăzi este ULTIMA ZI pentru procurarea biletelor.

● Tragerea specială LOTO de astăzi va avea loc la Bucureşti în sala Casei de Cultură „Petofi Sandor" din intrarea Zalomit cu începere de la ora 18.00. După tragere va urma filmul artistic „Ultimul cartuş".

CÎŞTIGURILE TRAGERII PRONOEXPRES DIN 5 DECEMBRIE 1973

EXTRAGEREA I : categoria 1 : 1 variantă 25% a 100.000 lei ; categ. 2 : 2,10 a 27.926 lei ; categ. 3 : 4,35 a 13.482 lei ; categ. 4 : 29,90 a 1.961 lei ; categ. 5 : 96,45 a 608 lei ; categ. 6 : 3.054,55 a 40 lei.

REPORT CATEGORIA 1 — 307.512 lei.

EXTRAGEREA a II-a : categoria A : 1. variantă 10% a 100.00 lei ; categ. B : 15,95 a 3.498 lei ; categ. C : 39,95 a 1.397 lei ; categ. D : 1.867,10 a 60 lei ; categ .E : 119,80 a 200 lei ; categ. F : 2.379,90 a 40 lei.

REPORT CATEGORIA A — 120.390 lei.

Cîştigurile de categoria I (25%) şi categoria A (10%), au revenit participanţilor NECULAI MOCANU din Galaţi şi respectiv lui IOAN MOCIAN din comuna Iclod — Cluj. Ambii obţin cîte 100.000 lei sau cîte un autoturism „Dacia 1300" şi diferenţa în numerar, la alegere.

Rubrică redactată de LOTO-PRONOSPORT

CAMPIONATUL ECHIPELOR DE TINERET REZERVE

1.	STEAUA	17	11	3	3	34-14 25
2.	Univ. Craiova	17	10	2	5	26-18 22
3.	F.C. Argeş	17	7	5	5	29-20 19
4.	Dinamo	17	8	3	6	14- 9 19
5.	Steagul roşu	17	8	3	6	20-18 19
6.	U.T.A.	17	7	4	6	24-19 18
7.	C.S.M. Reşiţa	17	6	6	5	20-26 18
8.	Petrolul	17	7	3	7	25-22 17
9.	Rapid	17	7	3	7	19-19 17
10.	F.C. Constanţa	17	7	3	7	27-31 17
11.	„U" Cluj	17	6	4	7	21-18 16
12.	A.S.A. Tg. Mureş	17	7	2	8	26-26 16
13.	Poli. Timişoara	17	7	2	8	22-27 16
14.	Sp. studenţesc	17	7	2	8	18-26 16
15.	Poli. Iaşi	17	6	3	8	20-23 15
16.	S.C. Bacău	17	6	3	8	23-29 15
17.	C.F.R. Cluj	17	6	2	9	22-34 14
18.	Jiul	17	3	1	13	19-30 7

NU VOR JUCA ÎN PRIMA ETAPĂ A RETURULUI

Adăugînd încă un cartonaş galben, pe care l-au primit în etapa a XVII-a, la „stocul" realizat de la începutul campionatului, trei jucători — **Ion Constantin** (Sp. studenţesc), **Grigore** (A.S.A.) şi **Lupulescu** (Politehnica Iaşi) — nu vor evolua în prima etapă a returului, programată la 3 martie.

SPORTUL ÎN LUME

ÎNCEPE TURNEUL INTERNAȚIONAL DE HANDBAL MASCULIN DIN R. D. GERMANĂ

În cursul dimineții de ieri, reprezentativa masculină de handbal a României a părăsit Capitala pe calea aerului, îndreptîndu-se spre R. D. Germană, unde va participa la un puternic turneu internațional. Au făcut deplasarea următorii jucători : **Cornel Penu** și **Ștefan Orban** (portari) — **Gabriel Kicsid, Ștefan Birtalan, Constantin Tudosie, Radu Voina, Werner Stockl, Roland Gunesch, Liviu Bota, Ghiță Licu, Ilie Cîrlan** și **Dan Marin.** Întrucît nu sosiseră din U.R.S.S., unde au evoluat cu reprezentativa secundă a României în cadrul turneului de la Tbilisi, jucătorii **Cezar Drăgăniță, Mircea Ștef** și **Constantin Hornea** — care au fost cooptați în prima noastră garnitură — vor pleca la Rostock în cursul zilei de miercuri.

Turneul aliniază la start 6 echipe : **România, Ungaria, Cehoslovacia, Islanda, R. D. Germană I** și **R. D. Germană II.** Pentru antrenorii reprezentativei române, întrecerile oferă prilejul confruntării cu echipa Ungariei — pe care n-am mai întîlnit-o de la turneul de la Martin. În același timp, sînt așteptate cu interes și meciurile noastre cu echipa Cehoslovaciei, medaliată cu argint la J.O. de la München, precum și cu cea a țării gazdă.

Partidele, care încep astăzi, se vor disputa în mai multe orașe și nu numai la Rostock, unde va avea loc presupusa finală (R. D. Germană — România). În jocul de debut din cadrul acestui turneu, reprezentativa țării noastre va întîlni, astăzi după amiază, la Grimmen, formația secundă a țării gazdă.

CAMPIONATUL MONDIAL DE HANDBAL FEMININ

(Urmare din pag. 1)

lizate pe extreme. La capătul unei asemenea acțiuni, formația nordică beneficiază de o aruncare de la 7 m (transformată de Blaste), pentru ca în min. 21, Breme să înscrie din nou pentru echipa sa tot de pe extremă : 3—2.

Puțin surprinse de riposta adversarelor, handbalistele românce renunță — pentru moment — la angajarea pivoților și încep să arunce de la distanță. **Doina Cojocaru** șutează fulgerător și mărește avantajul echipei române (min. 23 : 4—2), apoi **Șoș** transformă cea de a 4-a aruncare de la 7 m acordată reprezentativei noastre. În sfîrșit, în ultimul minut al reprizei, „zburătorul" **Doina Furcoi** (care a deținut poziția avansată în sistemul 5+1 adoptat de apărarea noastră), intercepteză o minge, pasează la **Simona Arghir** lansată pe contraatac și, cu toată replierea excelentă a tuturor celor 6 jucătoare „de cîmp" norvegiene, tabela de marcaj va consemna la pauză un avans consistent pentru echipa României : 6—2.

La reluare, jocul se echilibrează pentru cîteva minute, ambele formații înscriind cîte un punct (min. 32 : 7—3), după care echipa Norvegiei punctează din nou printr-o aruncare de la 7 m : 7—4. Din acest moment elevele antrenorilor **Constantin Popescu** și **Dan Bălășescu** încep să combine mai mult în atac, să forțeze ritmul circulației la semicercul advers, lucru care ne aduce pe tabela de marcaj încă două goluri (Șoș și Petrovici). E-chipa Norvegiei mai punctează și ea o dată, dar intervențiile salutare ale portarilor **Elisabeta Ionescu** și, apoi, **Lidia Stan,** ne salvează de alte două goluri (de fapt, două aruncări de la 7 m). În sfîrșit, cu un minut înaintea fluierului final, **Simona Arghir** (care și-a depășit emoția care o făcea să joace crispat în întîlnirile cu miză) pecetluiește scorul final : 10—5 în favoarea reprezentativei țării noastre, care cîștigă în acest fel grupa B și dreptul de a evolua într-una din cele două grupe semifinale.

Așadar, golurile formației române au fost marcate în acest joc de : **Rozalia Șoș** (4), **Simona Arghir** (3), **Doina Cojocaru** (2) și **Cristina Petrovici.**

★

După trei zile de întreceri, în care au fost programate 12 partide, clasamentele celor 4 grupe preliminare au devenit definitive. Deși n-a fost scutit de surprize, cel de-al V-lea Campionat mondial de handbal feminin programează în grupele semifinale valorile reale, confirmate în atîtea bătălii.

La Negotin și Zagreb vor începe miercuri cele mai dificile dispute ale acestei competiții supreme, deoarece din fiecare grupă va trebui să fie desemnată cîte o singură candidată la medaliile de aur. La Zagreb, de pildă, își dispută această șansă actuala campioană mondială, formația R. D. Germane (puternic afectată de înfringerea suferită în fața U.R.S.S.), selecționata Iugoslaviei — de două ori calificată pînă acum în finale (dar de tot atîtea ori resemnată să primească medaliile de argint...) și realizatoarea celei mai mari surprize la acest Campionat mondial, redutabila reprezentativă a U.R.S.S. La Negotin — o întîlnire de mare atracție, România — Ungaria, va decide, probabil, cealaltă candidată la titlul suprem. În sfîrșit, mai trebuie să consemnăm faptul că patru echipe au ieșit definitiv din cursă, ele urmînd să se consoleze cu participarea la turneul pentru locurile IX—XII. Printre acestea, doar R.F. Germania a coborît brusc în ierarhia valorilor (la C.M. din 1971 ocupase locul V).

Iată acum componența grupelor semifinale :

NEGOTIN : **România, Norvegia, Ungaria, Cehoslovacia ;**

ZAGREB : **Iugoslavia, Danemarca, U.R.S.S., R.D. Germană.**

În grupa pentru locurile IX—XII, ale cărei dispute sînt programate la Novi Sad și Zombor, vor juca : R.F. Germania, Japonia, Polonia și Olanda.

Semifinalele programează cîte două întîlniri în fiecare serie, în zilele de 12 și 13 decembrie. O zi de pauză, necesară pentru ca toate cele 8 formații să ajungă în Capitala Iugoslaviei și sîmbătă 15 decembrie vor avea loc, în Sala Pionir din Belgrad, partidele pentru desemnarea laureatelor celui de-al V-lea Campionat mondial de handbal feminin.

Și, fiindcă ne aflăm la ora unui prim bilanț, să notăm strădania organizatorilor de a asigura echipelor participante condiții bune de întrecere, prezența entuziastă a publicului (tribunele sălilor s-au dovedit neîncăpătoare pentru marele număr de spectatori care ar fi dorit să asiste la meciuri) și obiectivitatea, competența, nedezmințită a arbitrilor. Toate acestea au contribuit efectiv, direct, la crearea unei ambianțe favorabile performanței, la promovarea valorilor veritabile. Nutrim speranța că așa se vor desfășura lucrurile pînă la finele acestei frumoase și interesante întreceri sportive.

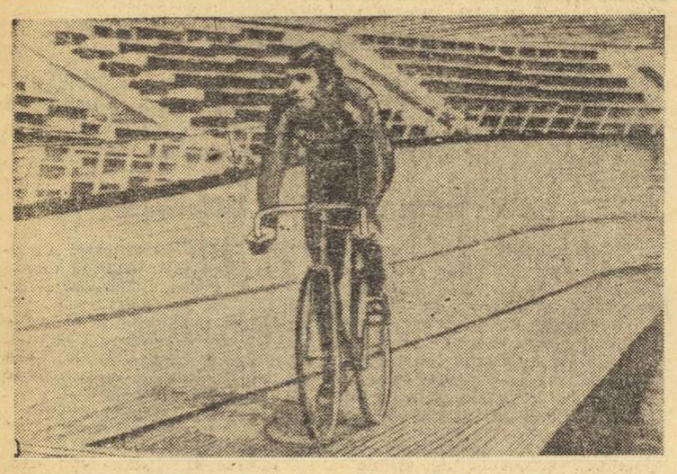

Ciclistul belgian Patrick Sercu continuă la Ciudad de Mexico seria tentativelor. După ce a corectat recordul mondial la 500 m lansat, Sercu a stabilit un nou record în proba de 1 kilometru lansat, cu timpul de 58,5, fiind primul ciclist din lume care coboară sub 1 minut în această probă. Vechiul record era de 1:02,46. Imaginea îl reprezintă pe Sercu în fața unor tribune goale...

Telefoto : A. P. — Agerpres

ÎNTRECERILE PATINATORILOR

La Banska Bystrica s-a încheiat concursul internațional de patinaj artistic pentru juniori „Marele premiu al Slovaciei". În competiția feminină pe primul loc s-a clasat austriaca Stanek — 131,50 puncte, urmată de compatrioata sa Winkler — 123,19 puncte, Gabriela Voica (România) 126,64 puncte, Lutkina (U.R.S.S.) — 125,49 puncte. La masculin victoria a revenit lui G. Scultz (R. D. Germană) cu 136,73 puncte.

GERTRUDE BAUMSTARK SE MENȚINE ÎN PLUTONUL FRUNTAȘELOR

BELGRAD, 10 (Agerpres). — Cea de-a 5-a ediție a „Cupei campioanelor europene" de șah a continuat la Vrnjacka Banja cu partidele rundei a 8-a, în care maestra română Gertrude Baumstark a învins-o, în 32 de mutări, pe elveția na Lyssi, vest-germana Braulin a cîștigat la Krumova (Bulgaria), iar iugoslava Pihailici a obținut victoria în partida cu olandeza Timmer. Alla Kușnir a remizat, în 32 de mutări, cu Veröczi.

În clasament se menține lideră maestra sovietică Alla Kușnir cu 7 puncte din opt posibile, urmată de Vokralova (Cehoslovacia) 5 (1) p. Baumstark — 4½ (1) p, Veröczi — 4½ p, Stadler — 3½ (1) p, Timmer — 3½ p. Vokralova, Baumstark și Veröczi au cîte o partidă mai puțin jucată.

GIMNAȘTII NOȘTRI JUNIORI ÎNTRECUȚI ÎN ELVEȚIA

ZÜRICH 9 (prin telex). La Reinach s-a desfășurat sîmbătă seara întîlnirea internațională de gimnastică între echipele de juniori ale Elveției și României. Victoria a revenit gazdelor cu 268,20—263,20, dar este de notat faptul că în reprezentativa elvețiană au evoluat și cîțiva titulari ai primei selecționate de seniori. Dintre sportivii români cea mai bună impresie au lăsat-o **Radu Branea,** clasat al treilea la individual compus, și **Ion Chechiches** notat cu 9,25 la sol.

Primii clasați : 1. **R. Schnyder** (E) 54,45 p 2. **A. Vock** (E) 54,40 3. **Radu Branea** (R) 53,35 p 4. **R. Tichelli** (E) 53,10 p 5. **Ion Chechiches** (R) 53,00 p. ... 7. **Sorin Cepoi** (R) 52,50 p... 9. **Cristian Enoiu** (R) 51,55 p.... 11. **Pavel Szabo** (R) 50,60 p. 12. **Valeriu Răspop** (R) 49,10 p.

HALTEROFILII DE LA RAPID AU EVOLUAT ÎN POLONIA

VARȘOVIA, 10 (Agerpres). — În localitatea poloneză Cechanow s-a desfășurat meciul internațional de haltere dintre echipa locală L.K.S. și formația Rapid București. Întîlnirea s-a încheiat la egalitate : 4—4. Din echipa română cel mai bun rezultat a fost obținut de Aurel Mluț, învingător la categoria ușoară cu rezultatul de 275 kg.

DINAMO TBILISI (U.R.S.S.) ÎNVINGĂTOARE ÎN C.C.E. LA LUPTE GRECO-ROMANE

Duminică seara tîrziu s-au încheiat la Sofia întrecerile turneului final al C.C.E. la lupte greco-romane. În meciul decisiv pentru locurile I și II s-au întîlnit campioanele U.R.S.S. — Dinamo Tbilisi și Bulgariei — T.S.K.A. Sofia. Partida a fost extrem de echilibrată și s-a încheiat cu scorul de 4,5—4,5 (cu o decizie de dublă descalificare — cat. 82 kg. — pentru pasivitatea celor doi luptători). Deoarece cele două formații aveau același număr de victorii la tuș, departajarea s-a făcut prin punctele tehnice obținute de cei doi luptători descalificați, unde sportivul sovietic avea un avantaj de 2 puncte. Ca tare, locul I a revenit formației Dinamo Tbilisi. *Clasamentul la greco-romane : 1. Dinamo Tbilisi* 5 p, T.S.K.A. Sofia 5 p., 3. Dinamo București 2 p, 4. Wisloka Debica (Polonia) 0 p.

CARBURANȚII ȘI SĂNĂTATEA

Concernele de carburanți Esso și Aral plîng astăzi sumele cu 6 cifre pe care le-au investit în publicitate, înaintea campionatelor mondiale de fotbal, angajînd în acest scop o seamă dintre cei mai cunoscuți fotbaliști. Acum, reclama a devenit inutilă...

Această constatare poate părea anecdotică, dar nu este mai puțin adevărat că lumea sportivă vest-europeană suferă de-adevărat de pe urma penuriei de carburanți și a restricției de energie. Sînt cluburi sportive care au alcătuit „comandamente de criză", de care era nevoie mai ales pentru a găsi soluțiile viabile în grelele probleme ivite.

Fotbalul a scăpat ceva mai ușor. Meciurile au fost programate duminică, pentru ca masele de spectatori să poată folosi mai în voie mijloacele de transport în comun (tramvaiele, autobuzele, troleibuzele, metrourile, ba chiar și trenurile). Radicală a fost și măsura luată de a nu se mai organiza jocuri în nocturnă, deși calculele ulterioare au arătat că economia de energie nu este tocmai atît de mare pe cît se credea. De pildă, pentru un singur meci, se consuma la Frankfurt pe Main electricitate în valoare de 150 de mărci, la Hamburg — 400 și numai pe stadionul olimpic uriaș de la München costurile se ridicau la 3 000 de mărci.

Mai mult decît atît, în Olanda, după patru duminici fără automobile, se constată o creștere substanțială a numărului de spectatori în tribune. Explicația se găsește fără îndoială în plăcerea tot mai mare pe care o găsesc (sau o regăsesc) iubitorii de fotbal de a face o plimbare duminicală spre stadioane, descoperind (sau redescoperind) binefacerile promenadei, mai ales într-o natură nepoluată de gazele de eșapament...

Mult mai lovite de situație par sporturile motorizate. Din cele peste 200 de raliuri automobilistice și motociclistice care figurau în calendarele internaționale, dacă se mai organizează vreo 20... De mirare, nu este. Pe șosele și circuite s-a așternut liniștea ; poate doar unora să le mai lipsească vibrațiile sonore ale curselor. Iată însă prețul acestei pasiuni pentru torsul zgomotos al motoarelor : în cursele locale, cu o medie de 50 de partcipanți, pe trasee între 500 și 1000 de kilometri, se consumau peste 10.000 de litri de benzină super !

În acest domeniu, vestea cea mai uimitoare a fost, desigur, suspendarea celebrei și tradiționalei curse de început de an, mîndrie a europenilor : raliul Monte-Carlo. Iată o întrecere care angajează în mod obișnuit pe trasee aproape 3 000 de automobile, care gonesc pe teritoriile a peste zece țări. Dar nu e mai puțin adevărat că mașinile participanților și ale însoțitorilor înghit cu acest prilej trei milioane de litri de carburanți !

Criza atinge și alte discipline, printre care înotul și jocurile de sală. Potrivit revistei „Der Spiegel", apa din piscine, la centrele de antrenament, trebuie să albă în mod normal 25 de grade, iar pentru copii chiar 30. Dar, de pildă, la Würzburg — unde se consumă pe an 200.000 de litri de păcură pentru încălzitul bazinului — temperatura apei a și fost scăzută cu trei grade. De asemenea, în cea mai mare sală de sport din R.F.G., la Westfalenhalle din Dortmund (care poate primi 23.000 de spectatori și consumă anual 1,5 milioane litri de păcură) s-a renunțat la căldură în timpul antrenamentelor de atletism, handbal și tenis.

Singura consolare a lumii sportului rămîne remarcabila opțiune pentru bicicletă. Ziarul englez **„The Times"** arată cu tipic umor britanic că **„pentru a face față lipsei de combustibil, londonezii trebuie să treacă de urgență la biciclete. Pînă acum, mersul pe bicicletă nu era posibil în City, deoarece pentru aceasta era nevoie de nervi tari, o mască cu oxigen și o pereche de ochi la ceafă, din cauza traficului auto extrem de dens. Acum situația s-a schimbat. Mulți automobiliști se metamorfozează în bicicliști".** În același sens, colegul N. S. Stănescu relatează, în corespondența sa de la Bonn : **„În R.F.G. ca și în celelalte țări occidentale, bicicleta a revenit, subit, la modă"...**

Pentru sănătate este, oricum, mai bine !

Victor BĂNCIULESCU

COMENTARIUL SĂPTĂMÎNII

SĂ FACEM UN CLASAMENT MONDIAL AL TENISULUI ?

ILIE NĂSTASE

JOHN NEWCOMBE

Cu un an în urmă, prestigioasa revistă franceză de specialitate *„Tennis de France"* dădea un titlu similar editorialului său tratînd această temă spinoasă și îndeobște controversată. Mai exact, îl punea la negativ : *„Să NU facem un clasament..."* Cu precauțiuni evidente, editorialistul revistei își anunța cititorii că nu va mai publica tradiționalul clasament al celor mai buni tenismani din lume, în sezonul respectiv, motivînd aceasta prin dispersiunea tot mai mare a criteriilor obiective ce stau la baza unui asemenea calcul. Mărirea considerabilă a numărului de turnee, diversitatea formulelor de competiții, ca și a suprafețelor de joc, creșterea ponderei sezonului „indoor" — iată cîteva elemente care stau în calea statisticianului, oricît de doct, care ar dori să așeze în ordine pe performerii tenisului, după valoarea arătată de-a lungul unui an întreg.

W.C.T.	Roland Garros	Wimbledon	Forest Hills	„Cupa Davis"	Masters
Smith	Năstase	Kodes	Newcombe	1. Australia (Newcombe, Laver, Rosewall)	Năstase
Ashe	Pilici	Metreveli	Kodes		Okker
Rosewall	Gorman	Taylor	Rosewall	2. S.U.A. (Smith, Gorman, Riessen, Van Dillen)	Connors
Laver	Panatta	Mayer	Smith		Newcombe
Riessen	Taylor	Amritraj	Connors	3—4. Cehoslovacia (Kodes, Hrebec, Zednik)	Kodes
Emerson	Bertolucci	Connors			Smith
Taylor	Kodes	Borg	Amritraj	3—4. România (Năstase, Ovici, Santel)	Gorman
Alexander	Okker	Fassbander	Parrun		Orantes

Alte turnee importante : **Melbourne — Newcombe ; Roma — Năstase ; Las Vegas — Gottfried ; Barcelona — Năstase ; Los Angeles — Connors ; Chicago — Okker ; Stockholm — Gorman ; Johannesburg — Connors.**

CONVOCAREA ADUNĂRII GENERALE F.I.L.T.

NEW YORK, 10 (Agerpres). — Comitetul de urgență al Federației internaționale de tenis (F.I.L.T.) a hotărît, cu prilejul reuniunii ținute la Boston, să convoace Adunarea generală extraordinară, la 26 ianuarie, la Londra. Adunarea generală a forului internațional de tenis, la care sînt invitate să participe cele 99 de țări afiliate la F.I.L.T., va trebui să-și definească poziția față de proiectatul turneu american interorașe și să examineze relațiile între Federația internațională și Asociația jucătorilor profesioniști (A.T.P.).

Președintele F.I.L.T., Alan Heyman, a declarat că la Boston nu s-a putut lua nici o hotărîre, comitetul de urgență nefiind în măsură să aplice sancțiuni imediate împotriva organizatorilor campionatului interorașe. În cazul cînd Adunarea generală se va exprima cu vot majoritar împotriva turneului interorașe, atunci jucătorii angajați în această competiție nu vor putea participa la „Cupa Davis" și nici la campionate sau turnee naționale, a precizat Alan Heyman.

Turnee și meciuri

SAO PAULO. — În finala probei de dublu bărbați, cuplul **Ion Țiriac** (România) — **Torben Ulrich** (Danemarca), a învins cu 6—4, 5—7, 6—4 perechea braziliană **Thomas Koch — Luis Tavares.** Proba de simplu a revenit lui Koch, învingător cu 6—2, 7—5 în finala disputată cu Santana.

BRISBANE. — Turneul a fost cîștigat de jucătorul australian Sid Ball, învingător cu 4—6, 6—4, 6—1, 2—6, 6—1 în finala susținută cu compatriotul său Ross Case. În semifinale : Ball — Anderson 7—6, 7—5, 4—6, 6—4. În finala de simplu femei, tenismana australiană Janet Young a învins-o cu 6—1, 6—4 pe japoneza Kazuko Sawamatsu.

CALI. — După ziua a doua, în meciul Columbia — Mexic, în cadrul preliminariilor „Cupei Davis" (zona Americii Centrale), scorul este favorabil cu 2—1 gazdelor. Partida de dublu, întreruptă în primul set din cauza ploii, a fost cîștigată de cuplul mexican Ramirez — Zarazua, care a învins cu 2—6, 2—6, 10—8, 6—3, 6—4 perechea Molina — Velasco.

★

Tînărul tenisman american Jimmy Connors va fi chemat să apere culorile S.U.A. în viitoarea ediție a „Cupei Davis" — a declarat căpitanul echipei, Denis Ralston. După cum se știe, Connors s-a oferit să joace și în finala de la Cleveland, dar Ralston l-a preferat pe Tom Gorman.

Motive similare, desigur, ne-au făcut să abdicăm, la rîndul nostru, de la ambiția, de altfel pasionantă, în alcătuirea unui clasament mondial sau european al tenisului. Aceasta, la finele anului trecut. Atunci, într-un context destul de confuz, ieșeau totuși în evidență performanțele a doi mari jucători : *Stan Smith* și *Ilie Năstase.* Primul cu victorii la Wimbledon și „Cupa Davis", de fiecare dată împotriva lui Năstase, acesta însă cîștigînd cel mai puternic turneu pe 1972, Forest Hills-ul, completat cu locurile întîi în Marele Premiu-F.I.L.T. și „Masters"-ul de la Barcelona. O egalitate aproximativă între cei doi s-ar fi impus în ultimă analiză.

Parcă tot atît de dificilă ar părea sarcina alcătuirii unui clasament pe anul în curs, rămînînd în limita criteriilor clasice. Panoramicul marilor turnee ale sezonului '73 — prezentat în tabelul alăturat — ne dă indicații prețioase, dar nu și exhaustive. Firește, locurile ocupate în turnee (în tabelul nostru ordinea este dată după criteriul cunoscut : învingător, finalist, semifinaliști etc.) pot fi apreciate cifric, printr-un sistem de punctaj oarecare. Rezultatul total va fi însă întotdeauna tributar relativității subiective. Cîte puncte să acordăm campionului mondial „indoor" din finala W.C.T. de la Dallas ? Și cîte cîștigătorului de la Wimbledon, anul acesta mult depreciat ca participare ? Asimilăm „Cupa Davis" marilor turnee individuale, sau rămîne aceasta numai o competiție de tradiție și prestigiu, pe planul echipelor ?

Iată de ce, cu un gram de malițiozitate nedisimulată, am invita pe fiecare din cititorii rubricii noastre de tenis să taie singuri „nodul gordian" al unei dorite clasificări. Alegînd, bineînțeles, criteriile pe care le consideră cele mai juste.

Lance Tingay, specialistul englez de mai multe ori amintit de noi în ultima vreme, a opinat pentru Newcombe pe locul întîi, cu Smith al doilea, iar Năstase abia al treilea. Clasamentul său — precizăm — se face în perioada lunilor ianuarie-octombrie. Nejust, după părerea noastră, fiindcă două mari evenimente, finala „Cupei Davis" și „Turneul campionilor", nu mai pot intra în calcul.

Opiniile celor mai mulți comentatori s-au schimbat pe parcursul ultimelor săptămîni de competiții. Poziția lui *John Newcombe,* oricît de mult valorizată prin cîteva mari succese, este acum serios zdruncinată de acest finis extraordinar al lui *Ilie Năstase.* Prin victoria sa categorică în Marele Premiu, uriașul circuit în aer liber, unde termină cu aproape 100 de puncte avans față de marele său rival, apoi prin acest adevărat triumf din ultimul „Masters", campionul român al rachetei poate pretinde, în mod justificat, primul loc în lista de onoare. *„Năstase — primul în lume",* au și anunțat agențiile de presă după finala de sîmbătă, de la Boston.

Mai simplu și mai echitabil, este de a lua drept criteriu primordial suma tuturor performanțelor, în toate turneele, mari și mici, așa cum se face în Marele Premiu — F.I.L.T. Este cel pentru care am optat, pînă la urmă. Cu singura rezervă, că acestui clasament oficial al Federației internaționale de tenis îi mai trebuie adăugat și cel al circuitului mondial de sală W.C.T., din primele luni ale anului. Cu această remaniere obligatorie, un clasament mondial „omnium" se asamblează cu destulă precizie, ca acela pe care-l publicăm în chenarul alăturat.

Să vedem dacă el concordă cu cele ce vor urma, ieșind de sub pana altor comentatori, care se vor arăta mai lenți în a-și da verdictul.

Radu VOIA

CLASAMENT MONDIAL „OMNIUM"

(F.I.L.T. — W.C.T. — „Cupa Davis")

1. ILIE NĂSTASE
2. JOHN NEWCOMBE
3. STAN SMITH
4. TOM OKKER
5. JAN KODES
6. ROD LAVER
7. KEN ROSEWALL
8. JIM CONNORS
9. ARTHUR ASHE
10. TOM GORMAN
ROY EMERSON

Campionate de fotbal în Europa

IUGOSLAVIA (ultima etapă a turului) : Hajduk Split — O.F.K. Belgrad 2—0 ; Sloboda Tuzla — Radnicki Niș 2—0 ; F.C. Zagreb — Bor 2—0 ; Zelezniciar Sarajevo — Borac Banja Luka 1—1 ; Velez Mostar — Sarajevo 2—1 ; Proletar Zrenianin — Steaua Roșie Belgrad 3—2 ; Vardar Skoplje — Dynamo Zagreb 0—1 ; Olimpia Liubliana — Vojvodina Novi Sad 0—0 ; Partizan Belgrad — Celik Zenica 2—0. Clasament : 1. **Radnicki Niș — 22 p ; 2. Dynamo Zagreb — 21 p ; 3. Hajduk Split — 20 p.**

SPANIA (etapa a 13-a) : C.F. Barcelona — Malaga 4—0 ; Saragossa — Oviedo 4—2 ; Atletico Bilbao — Atletico Madrid 2—2 ; Murcia — Valencia 1—0 ; Granada — Las Palmas 2—1 ; Castellon — Elche 0—2 ; Real Madrid — Santander 3—2 ; Gijon — Espanol 3—0. Clasament : 1. **C.F. Barcelona** — 16 p ; 2. Valencia — 16 p ; 3. Saragossa — 16 p.

PORTUGALIA (etapa a 12-a) : Sporting Lisabona — Beira Mar 5—2 ; Academica Coimbra — Benfica Lisabona 2—0 ; Olhanense — Vitoria Guimaraes 0—2 ; Barreirense — F.C. Porto 1—2 ; Vitoria Setubal — Montijo 6—2 ; C.U.F. — Boavista 1—0 ; Leixoes — Farense 0—0 ; Belenenses — Oriental 3—1. Clasament : 1. **Vitoria Setubal — 21 p ; 2. Sporting Lisabona — 19 p ; 3. Benfica Lisabona — 18 p.**

FRANȚA (etapa a 18-a) : Troyes — Nancy 4—4 ; Rennes — Nimes 1—2 ; Lyon — Bordeaux 2—0 ; Lens — Strasbourg 3—1 ; Sochaux — St. Etienne 0—2 ; Bastia — Nantes 0—1 ; Marsilia — Reims 1—0 ; Metz — F.C. Paris 4—0 ; Monaco — Angers 1—2 ; Sedan — Nisa 2—0. Clasament : 1. St. Etienne — 29 p ; 2. Angers — 28 p ; 3. Lens — 27 p.

OLANDA (etapa a 14-a) : Ajax Amsterdam — Telstar 7—2 ; Feyenoord Rotterdam — N.E.C. Nijmegen 6—1 ; P.S.V. Eindhoven — F.C. den Haag 6—0 ; A.Z. '67 Alkmaar — F.C. Amsterdam 0—2 ; M.V.V. Maastricht — Sparta Rotterdam 0—3 ; Haarlem — F.C. Groningen 0—2 ; Utrecht — Roda 1—0 ; N.A.C. Breda — F.C. Twente Enschede 0—2 ; Graafschap — Go Ahead Deventer 3—0. Clasament : 1. Ajax Amsterdam — 24 p ; 2. Feyenoord Rotterdam — 22 p ; 3. F.C. Twente Enschede — 22 p.

ELVEȚIA (etapa a 12-a) : Lugano — Grasshoppers Zürich 0—0 ; Neuchâtel — Lausanne 4—0 ; Sion — Winterthur 0—0 ; F.C. Basel — Young Boys Berna 2—3 ; F.C. Zürich — Servette Geneva 1—1. Partidele Chenois — Chiasso și St. Gall — Chaux de Fonds nu s-au putut disputa din cauza terenurilor impracticabile.

Clasament : 1. F.C. Zürich — 22 p ; 2. Neuchatej — 16 p (un joc mai puțin disputat) ; 3. Servette Geneva — 15 p.

BELGIA (etapa a 11-a) : S.K. Lierse — Cercle Bruges 3—2 ; Standard Liège — Beringen 1—1 ; Antwerp — F.C. Liège 1—0 ; Beveren — Racing White Molenbeek 1—0 ; F.C. Malines — Beerschot 0—0 ; Anderlecht — F.C. Bruges 2—0 ; Diest — St. Trond 1—0.

Clasament : 1. Anderlecht — 17 p ; 2. Racnig White Molenbeek — 15 p ; 3. Beveren — 15 p.

Zobel, înscrie cu capul al treilea gol în poarta Borussiei. Față din derby-ul campionatului vest-german : Bayern München — Borussia Mönchengladbach (4—3).

Telefoto : A.P.-AGERPRES

În preliminariile C.M. de fotbal

ZAIR—MAROC 3-0 !

În cadrul turneului final al zonei africane, echipa Republicii Zair a întîlnit la **Kinshasa** formația Marocului, pe care a învins-o cu scorul de 3—0 (0—0). Golurile au fost marcate de **Kembo (2)** și **Mbungu.** Iată clasamentul turneului :

1. Zair	3	3	0	0	7—1 6
2. Zambia	4	1	0	3	5—6 2
3. Maroc	3	1	0	2	1—7 2

Ultimul meci al turneului final al grupei africane (Maroc — Zair) se va disputa la 23 decembrie, la Tetuan. Partida nu mai poate avea însă nici o influență asupra cîștigătoarei turneului, selecționata **Republicii Zair,** care în acest fel devine cea de-a 13-a echipă calificată în turneul final al C.M., care va avea loc anul viitor, în R.F. Germania.

FOTBALIȘTII SOVIETICI ÎN BOLIVIA

LA PAZ 10 (Agerpres). — Selecționata de fotbal a cluburilor din U.R.S.S. și-a început turneul în Bolivia, jucînd în orașul La Paz cu formația locală „Strongest". Partida s-a încheiat la egalitate : 1—1 (1—1). Echipa sovietică a deschis scorul în minutul 43, prin Onișcenko, iar gazdele au egalat, un minut mai tîrziu, prin golul înscris de Diaz.

TELEX • TELEX

În meci retur pentru optimile de finală ale „Cupei Koraci" la baschet, echipa olandeză Delft a învins, pe teren propriu, cu scorul de 75—74 (43—40) formația italiană Snaidero Udine. Învingători în primul joc cu 87—78, italienii s-au calificat pentru sferturile de finală.

■

O avalanșă care s-a produs în stațiunea franceză de sporturi de iarnă Val d'Isere, a cauzat moartea unei persoane și rănirea altor zece, majoritatea schiori aflați pe pîrtia din masivul Bellegarde.

■

Cu prilejul unui concurs de natație, desfășurat la Sidney, tînăra înotătoare australiană Jenny Turrall a stabilit un nou record mondial în proba de 1 500 m, cu timpul de 16:49,9. Vechiul record aparținea americanei Jo Harshbarger — 16:54,14. Noua recordmană mondială este în vîrstă de 13 ani și jumătate.

■

Concursul internațional de cros, desfășurat în localitatea vest-germană Erpel, s-a încheiat cu victoria fondistului belgian Willy Polleunis, cronometrat pe 10,500 km în 31:03,8. Pe locurile următoare **s-au clasat compatriotul său Schoot — 31:10 și vest-germanul Krueger — 31:33,4. Cursa feminină, pe un traseu de 2,500 km, a fost cîștigată de atleta engleză Joyce Smith, în 10:33,2.**

Redacția și administrația : București, str. Vasile Conta nr. 16 ; telefoane : centrală 11.10.05, secția corespondenți 11.51.09, interurban 72 și 2861 ; telex : sportrom buc. 180. Tiparul „I. P. „Informația", București 40.368

Biblioteca municipală Târgu-Mureș

PROLETARI DIN TOATE ȚĂRILE UNIȚI-VĂ!

Sportul

ZIAR AL CONSILIULUI NAȚIONAL PENTRU EDUCAȚIE FIZICĂ ȘI SPORT

ANUL XXIX — Nr. 7622 | 4 PAGINI 30 BANI | Miercuri 12 decembrie 1973

„CUPA TINERETULUI" ÎN PLINĂ ACTUALITATE

TEMPERATURA COBOARĂ! URCĂ NIVELUL PREOCUPĂRILOR PENTRU BUNA ORGANIZARE A ÎNTRECERILOR?

În lipsa condițiilor naturale favorabile sporturilor de iarnă, organizatorii „Cupei Tineretului" i-au îndrumat pe tineri spre tenisul de masă, spre disciplinele de interior. Iată un aspect surprins în sala Spartac din Capitală.

După cum aflăm din buletinele meteorologice, în următoarele zile vremea va continua să se răcească în Capitală, temperatura coborînd pînă la minus 8—10 grade. Vor fi, deci, condiții pentru asociațiile sportive, pentru consiliile sectoarelor, de a recupera, într-un fel, întîrzierea startului în întrecerile de patinaj din cadrul „Cupei Tineretului". De aceea ne-am și adresat, ieri dimineață, unor prim-vicepreședinți, secretari și metodiști ai Consiliilor de sectoare pentru educație fizică și sport din Capitală.

Prim-vicepreședintele Consiliului Sectorului 1, **Vasile Nicolae**, ne spunea că s-au și luat măsuri pentru ca la patinoarele naturale de la Stadionul tineretului, la cel de pe Calea Victoriei (amplasat în fața Școlii Sportive nr. 1) și la cel din parcul Kiseleff, să se organizeze concursuri la care să ia parte elevii școlilor din vecinătate.

„Patinoarul din parcul Progresul se prezintă foarte bine — aflăm de la tovarășul **Petre Dudescu**, secretarul C.E.F.S. al Sectorului 6. **Dar abia simbătă vom organiza concursuri de patinaj. Pînă atunci avem în plan organizarea de întreceri de tenis de masă cu tinerii de la întreprinderea de panificație „Steagul Roșu".**"

Credem că, în condițiile disputării concursurilor pe patinoare naturale, este mai mult decît obligatorie schimbarea din... mers a planului, astfel ca atunci cînd condițiile meteorologice permit, să se dea imediat startul în întreceri. Dacă vom aștepta pînă simbătă sau duminică, nu este exclus ca gheața să se topească din nou. Și iar va trebui să așteptăm...

De la Iași, profesorul **Ion Șorcaru**, prim-vicepreședinte al C.J.E.F.S. ne aduce la cunoștință măsurile operative întreprinse pentru organizarea întrecerilor de patinaj. Chiar în aceste zile se vor desfășura concursuri pe patinoarele de la Voința și pe cele de la ștrand. La Pașcani, de asemenea, au fost amenajate, în cursul nopții de luni spre marți, două patinoare pe baza sportivă a liceului și un altul la lac.

Se constată, așadar, preocupare, dar și tergiversări în organizarea concursurilor de patinaj. De aceea, mai multă operativitate și măsuri care să permită schimbarea, în funcție de condițiile atmosferice, a planurilor de muncă, sînt absolut necesare!

CORESPONDENȚE TELEFONICE DIN JUDEȚE

ORADEA. Și în asociațiile sportive din județul Bihor s-a dat startul în competițiile ediției de iarnă ale „Cupei Tineretului". La Oradea și Marghita a fost foarte puțină zăpadă, iar gheața s-a topit repede, astfel că întrecerile de schi, săniuțe și patinaj s-au întrerupt. Totuși, cîteva școli au fost prezente cu elevi la întreceri.

În schimb, peste 100 de elevi de la Liceul din Marghita au participat, la Casa de cultură a tineretului, la un concurs de tenis de masă. **(V. SERE)**

BRAȘOV. Comitetul orășenesc U.T.C., Consiliul organizației pionierilor și Consiliul orășenesc al sindicatelor, în colaborare cu C.O.E.F.S. Predeal, au organizat, duminică, deschiderea festivă a „Cupei Tineretului". Pe un timp favorabil practicării sporturilor de iarnă, 500 de elevi și pionieri din liceele și școlile generale ale Predealului au participat la un concurs de schi. Concursurile de patinaj din cadrul „Cupei Tineretului" s-au deschis cu o reușită demonstrație, urmată de o întrecere la startul căreia au fost prezenți 53 de elevi. (I. CODREANU)

CINE VOR FI PREMIAȚII CROSURILOR BUCUREȘTENE?

La începutul acestui an, cînd inițiia suita celor 9 crosuri de masă în Capitală, C.M.E.F.S. București făcea cunoscut că **toți cei care vor lua parte la minimum 5 curse (și le vor termina), vor putea participa la o loterie cu premii, în materiale și echipament sportiv, acordate — prin tragere la sorți — la sfîrșitul anului.**

Și iată, sorocul a sosit. La 24 decembrie, în sala Floreasca, va avea loc această festivitate, în cadrul unui atractiv program artistico-sportiv.

Toți cei care dețin cel puțin **5 tichete de participare** la crosuri, se vor **prezenta la consiliile pentru educație fizică și sport din sectorul în care domiciliază** spre a primi talonul al cărui duplicat se va introduce în urnă. Se vor acorda, în total, **60 de premii, cîte 6 pentru fiecare categorie de vîrstă**, la fete și băieți, constînd în treninguri, rachete de tenis, mingi ș.a.

În statisticile noastre figurează mulți prieteni fideli ai sportului — nelipsiți la nici una din cele 9 curse disputate. Printre ei se află și eleva **Tatiana Bădeanu**, în vîrstă de 13 ani, elevă în clasa a 7-a a Școlii generale nr. 178 (sectorul 5), care nu numai că **a participat la toate întrecerile dar a și sosit de fiecare dată, pe primul loc!**

SUB LUPĂ:

GRIJA PENTRU GOSPODĂRIREA ȘI FOLOSIREA BAZELOR SPORTIVE ÎN SEZONUL DE IARNĂ

SĂLILE BUCUREȘTENE ȘI-AU INTRAT ÎN DREPTURI, DAR NU TOATE LA CAPACITATEA MAXIMĂ

Pentru sportivi venirea iernii a adus transferarea majorității programului de pregătire în săli, acolo unde condițiile sînt prielnice pentru continuarea antrenamentelor în vederea viitorului sezon competițional.

Și, ca la fiecare început de iarnă, am efectuat un raid-anchetă prin cîteva săli de sport bucureștene, în dorința de a vedea cum sînt folosite spațiile acoperite de către beneficiari și cum au fost pregătite ele de cei care le administrează. Ca de obicei, raidul ne-a relevat atît aspecte pozitive, cît și negative dar — spre deosebire de ancheta efectuată în sezonul trecut — de această dată lucrurile neplăcute s-au dovedit mai rare.

GOSPODARI CARE RESPECTĂ SPORTIVII ȘI SPORTIVI CARE RESPECTĂ GOSPODARII

Bine puse la punct, curate, sălile **Dinamo, Steaua** și **Progresul** ne-au întîmpinat cu tumultul antrenamentelor intense. În fiecare dintre ele am remarcat judicioasa împărțire a spațiului — prin perdele sau plase — creîndu-se posibilități excelente de lucru pentru două și chiar trei echipe. Astfel, la Dinamo am găsit, în momentul vizitei, formația de rugby, care efectua un joc de... baschet, formația de volei feminin (ne-a surprins neplăcut faptul că antrenoarea Doina Ivănescu conducea lecția îmbrăcată nu în trening, ci în ținută de stradă) și pe cîțiva dintre cei mai tineri handbaliști. Deci, densitate maximă. La Steaua, într-unul dintre cele două „compartimente" ale sălii, se găseau două formații oaspete. Echipele de handbal feminin I.E.F.S. și Rapid, care susțineau un joc de antrenament, în timp ce, dincolo de plasa despărțitoare, se aflau juniorii secției de handbal, conduși de fostul internațional Ion Popescu.

La Progresul — de asemenea — activitate intensă. În cele trei spații delimitate de perdele, se pregăteau componenții secțiilor de volei, tenis și handbal juniori, conform programului afișat la panoul din holul sălii.

Pretutindeni, am remarcat grija cu care sportivii respectau programul stabilit de administrația sălilor, precum și spațiile rezervate lor pentru desfășurarea antrenamentelor. Trebuie subliniată, de asemenea, ordinea păstrată la vestiare, ca și curățenia exemplară atît din sală, cît și de la instalațiile sanitare.

LA „FLOREASCA" ȘI „GIULEȘTI" SÎNT ÎNCĂ SEMNE DE ÎNTREBARE

Complexele sportive Floreasca și Giulești au cunoscut și ele „toaleta" impusă de venirea sezonului rece. Dar, în timp ce sălile centrale, pentru jocuri, sînt bine exploatate și întreținute, corpurile auxiliare ridică încă destule semne de întrebare. Bunăoară, la sala Floreasca II, loc de pregătire și concursuri pentru

Nicoleta ALDEA
Horia ALEXANDRESCU

(Continuare în pag. a 3-a)

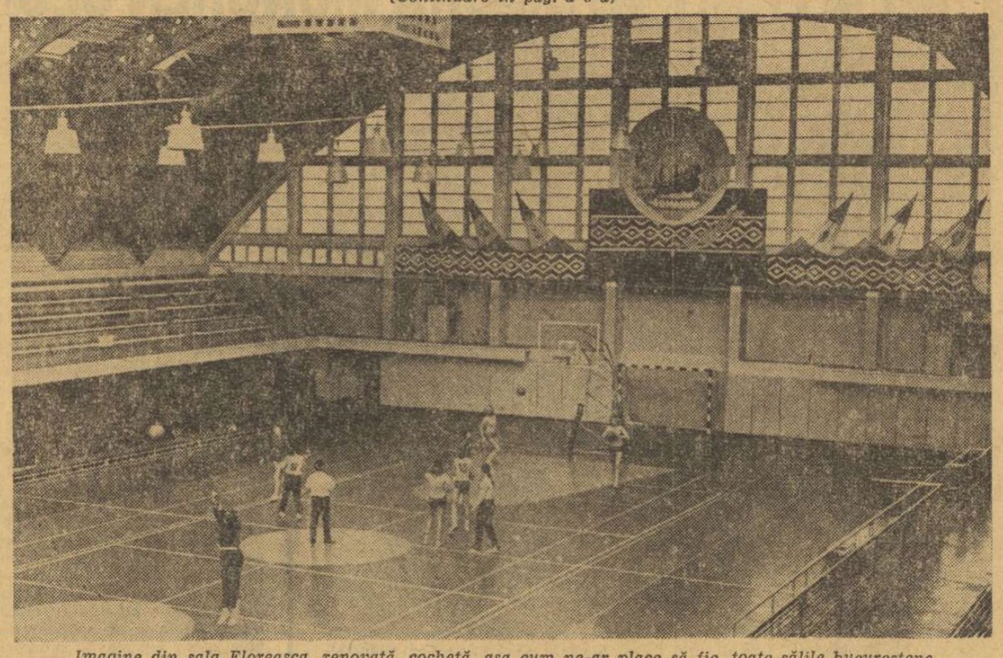

Imagine din sala Floreasca, renovată, cochetă, așa cum ne-ar place să fie toate sălile bucureștene...

ECHIPA DE VOLEI A ȘCOLII SPORTIVE 2 BUCUREȘTI A EVOLUAT LA PRAGA

Echipa masculină de volei a **Școlii sportive 2 București**, campioană republicană de juniori și școlari, a efectuat un turneu de patru jocuri la Praga. Tinerii voleibaliști pregătiți de prof. **Ion Șoacă** au avut o comportare bună, cîștigînd trei partide: 3—0 cu echipa Gimnaziului nr. 5, 3—1 cu **Slavoj** și 3—0 cu **U. Z. Stavebni Zavody** și pierzînd doar una: 0—3 cu **Lokomotiv Praga.**

CU CINE VOR JUCA STEAUA ȘI I.E.F.S.

ÎN SFERTURILE DE FINALĂ ALE CUPEI CUPELOR LA BASCHET

MUNCHEN, 11 (prin telefon, de la prof. AUREL PREDESCU, membru în Comisia tehnică de organizare a Cupelor europene). În ziua a doua a lucrărilor forului de organizare a cupelor europene, au fost stabilite grupele sferturilor de finală ale Cupei cupelor. La băieți, **grupa A** este formată din **T.S.K.A. Sofia, Steaua roșie Belgrad** și **Sacla Torino**, iar **grupa B** din **Spartak Brno, STEAUA BUCUREȘTI** și **Estudiantes Madrid.**

Reprezentanta României va juca cu Spartak Brno la 9 ianuarie la Brno și la 16 ianuarie la București, cu Estudiantes Madrid la 20 februarie la București și la 27 februarie la Madrid.

În competiția feminină, alcătuirea grupelor este următoarea: **grupa A: Spartakus Budapesta, GEAS Sesto San Giovanni, I.E.F.S. București** sau **Hapoel Tel Aviv** (meciurile dintre aceste echipe se vor disputa la 9 ianuarie la Tel Aviv și la 16 ianuarie la București); **grupa B: Zelesnicear Sarajevo, Spartak Leningrad, Kralovepolska Brno.**

În caz că va trece de Hapoel Tel Aviv, I.E.F.S. va juca cu Spartakus Budapesta la 30 ianuarie la București și la 6 februarie la Budapesta, cu GEAS Sesto San Giovanni la 20 februarie la San Giovanni și la 27 februarie la București.

DACĂ OLIMPIADA DE LA MONTREAL '76 AR FI MÎINE? Iată un subiect de meditație pentru toți sportivii români care doresc să fie prezenți în anul 1976 în Canada, la Jocurile Olimpice, firește, cu șanse de succese. De asemenea, aceasta ar fi o întrebare legitimă și pentru federațiile care răspund de sporturi olimpice, pentru antrenori, specialiști, la urma urmei pentru întreaga noastră mișcare sportivă de performanță.

Desigur, răspunsurile la întrebare nu pot fi de pe acum foarte precise, de altfel aceasta nu este decît un pretext, însă, pentru toți aceia pe ai căror umeri apasă răspunderea reprezentării olimpice românești, întrebarea trebuie să devină un semnal, chiar un avertisment încă de azi, cînd, în mod practic au mai rămas ceva mai mult de doi ani pînă la J.O. Montreal '76.

De aceea, ne-am gîndit să-i înfățișăm pe sportivii noștri olimpici, cu realizările lor actuale, cu perspective dar și cu dificultățile, cu distanțele care-i separă de podiumul olimpic.

Începem cu atletismul.

Analiza și comparațiile ne arată că, deocamdată, atletele și atleții noștri n-au făcut un salt post-münchenez important, că ei sînt în mare majoritate încă departe de recordurile mondiale.

Este motivul pentru care pagina a 2-a de azi a ziarului nostru, dedicată atletismului, se intitulează:

PASIUNE, PREGĂTIRE ASIDUĂ, CONTINUĂ, DISCIPLINATĂ, PENTRU CA LA MONTREAL REZULTATELE ATLETICE ROMÂNEȘTI SĂ FIE SUPERIOARE ACELORA DE LA MÜNCHEN!

AZI, ÎN SEMIFINALELE C.M. DE HANDBAL FEMININ

ROMÂNIA ÎNTÎLNEȘTE CEHOSLOVACIA

Campioana mondială eliminată din cursa pentru titlu!

NEGOTIN, 11 (prin telefon, de la trimisul nostru). Mare senzație la cea de a V-a ediție a campionatului mondial de handbal feminin. Campioana „en titre", selecționata R.D. Germane, nu-și va putea apăra titlul cucerit în urmă cu doi ani în Olanda, fiind eliminată după întrecerile din grupe. Ceea ce luni la amiază părea pentru toată lumea prezentă la C.M. o certitudine — în mod normal handbalistele din R.D. Germană nu puteau pierde calificarea — s-a transformat în noaptea de luni spre marți într-o surpriză de cea mai mare proporție.

Terminînd la egalitate (11—11) cu formația Poloniei, după ce cu două zile înainte fuseseră întrecute de handbalistele sovietice, sportivele din **R.D. Germană** s-au trezit la egalitate de puncte cu adversarele lor de luni seara, dar cu un golaveraj mai slab, ceea ce a determinat scoaterea lor din cursa pentru titlu.

Fără îndoială, „buturuga mică" a acestei competiții, reprezentativa Poloniei, o echipă modestă dar foarte ambițioasă, a realizat marea surpriză. Atuurile echipei poloneze au fost pregătirea fizică și o îndrăzneală caracteristică celor ce se află la începutul urcușului în ierarhia valorilor. „Carul mare" — formația R.D. Germane — iese din lupta pentru titlul suprem după ce a fost încununată doi ani cu laurii victoriei din țara lalelelor.

Dominată de startul nefavorabil și avînd trei jucătoare (Tietz, Kahnt și Kretzschmar) accidentate în meciul anterior (Kretzschmar a jucat totuși, dar cu mai puțin de jumătate din potențialul obișnuit), formația lui Hans Becker s-a dovedit o pălidă imagine a aceleia pe care o cunoaștem. Meciul cu Polonia a fost dramatic. Cu două secunde înainte de final, echipa R.D. Germane mai conducea cu 11—10. Prea grăbiți, ziariștii de la Sibenik au apucat să transmită că echipa R.D. Germane a obținut

Hristache NAUM

(Continuare în pag. a 4-a)

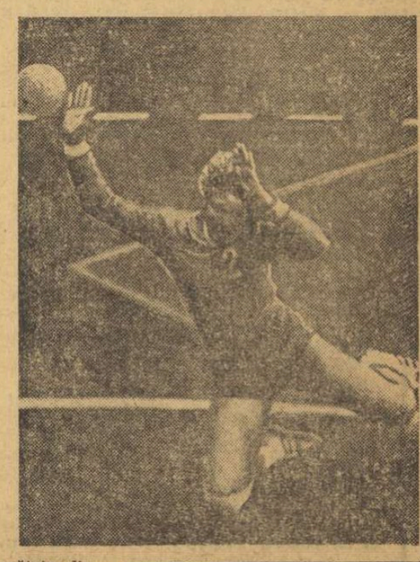

Aruncă la poartă Rozalia Șoș, *cea mai eficace jucătoare a echipei României în primele două jocuri susținute la această a V-a ediție a Campionatului mondial.*

Participați la tradiționala anchetă a ziarului nostru

„CEI MAI BUNI 10 SPORTIVI ROMÂNI AI ANULUI 1973"

Și anul acesta, redacția ziarului nostru organizează tradiționala anchetă în rîndurile cititorilor săi pentru desemnarea CELOR MAI BUNI 10 SPORTIVI ROMÂNI AI ANULUI 1973.

Cititorii, toți iubitorii sportului care doresc să participe la această interesantă anchetă sînt rugați să ne trimită răspunsurile lor — conținînd numele celor 10 sportivi preferați, scrise în ordine, de la 1 la 10 — **pînă la 15 decembrie 1973 inclusiv (data expedierii scrisorii prin poștă) pe adresa ziarului „SPORTUL", str. Vasile Conta 16, București, sectorul 1, cu mențiunea „PENTRU CONCURS '73".**

Cei care vor indica ordinea finală exactă a celor mai buni 10 sportivi români ai anului 1973 vor primi premii.

VASILE IORGA ȘI LADISLAU SIMON — LOCUL III ÎN CONCURSUL DE LUPTE LIBERE DE LA TEHERAN

La Teheran, a avut loc tradiționala competiție internațională de lupte libere, **„Cupa Aryamehr"**, la care au participat și patru sportivi români. Dintre ei **Vasile Iorga** și **Ladislau Simon** au avut cea mai bună comportare, clasîndu-se pe locul III la categoriile 82, respectiv, +100 kg. **Cristian Emilian** a ocupat locul V, la categ. 74 kg, iar **Androne Petrone** locul VI, la categ. 68 kg. În clasamentul pe națiuni primul loc a fost ocupat de **Iran** (33 p), iar pe pozițiile următoare s-au situat: **2. U.R.S.S.** (31 p), **3. Bulgaria** (27 p), **4. Turcia** (15 p), **5. ROMÂNIA** (7 p). De menționat că toate țările clasate înaintea României au prezentat echipe complete.

Iorga a susținut șase meciuri dintre care a cîștigat două prin tuș, cu iranienii Sharifzade și Ismailzadeh, a terminat la egalitate cu Ozturk (Turcia), a pierdut la puncte în fața lui Alidosti (Iran) și prin tuș la Ahmedov (Bulgaria) și Lavajilov (U.R.S.S.) — cîștigătorul categoriei. L. Simon l-a învins prin tuș pe Alizadeh (Iran) și a pierdut la puncte în fața lui Vasilov (Bulgaria) și Medbadzeh (U.R.S.S.) — primul clasat la categoria grea.

4 ARBITRI ROMÂNI DE SCRIMĂ LA MECIUL ITALIA — U.R.S.S.

Patru arbitri de scrimă români au fost invitați de federația italiană de specialitate să conducă dubla întîlnire dintre reprezentativa de sabie a acestei țări și cea a U.R.S.S. Cei patru arbitri — *D. Mustață, O. Vintilă, T. Mureșan* și *C. Pelmuș* — au părăsit marți Capitala, îndreptîndu-se spre Livorno, unde va avea loc prima manșă a întîlnirii.

REUNIUNEA FEDERAȚIILOR DE FOTBAL DIN BALCANI

Ieri a avut loc în Capitală reuniunea reprezentanților federațiilor de fotbal ale țărilor balcanice. Au fost prezenți delegații forului de specialitate din **Bulgaria, Grecia, Iugoslavia, Turcia** și **România.** În cadrul reuniunii au fost discutate problemele legate de activitatea curentă, în mod special a celor privind tradiționalele competiții balcanice inter-reprezentative și inter-cluburi.

Tot cu prilejul reuniunii de ieri, Secretariatul activității fotbalistice din Balcani a fost preluat de federația noastră și, timp de un an, el va avea sediul la București.

În fotografie, aspect de la deschiderea reuniunii.

Foto: Vasile BAGEAC

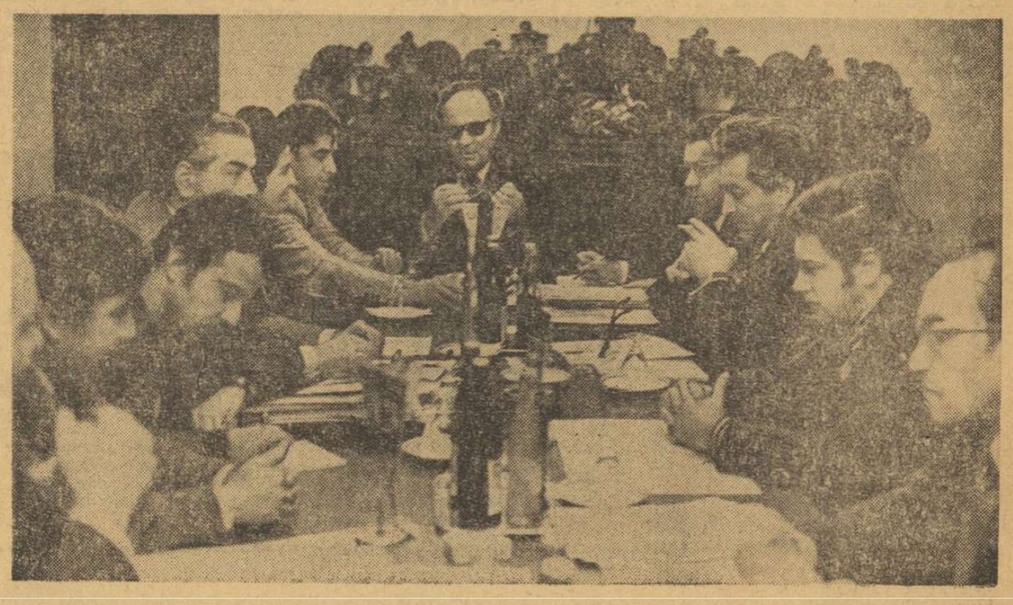

PASIUNE, PREGĂTIRE ASIDUĂ, CONTINUĂ, DISCIPLINATĂ, PENTRU CA LA MONTREAL REZULTATELE ATLETICE ROMÂNEȘTI SĂ FIE SUPERIOARE ACELORA DE LA MÜNCHEN!

● 1973 nu a fost un sezon de „relaxare" ● Sportivii noștri au înregistrat unele succese de prestigiu, dar nivelul general al atletismului românesc este, încă, mediocru ● Să avem încredere în actuala generație de juniori, dar să avem și grijă de ea... ● Cîți dintre atleții fruntași își vor îndeplini îndrăznețele obiective stabilite pentru anul 1974?

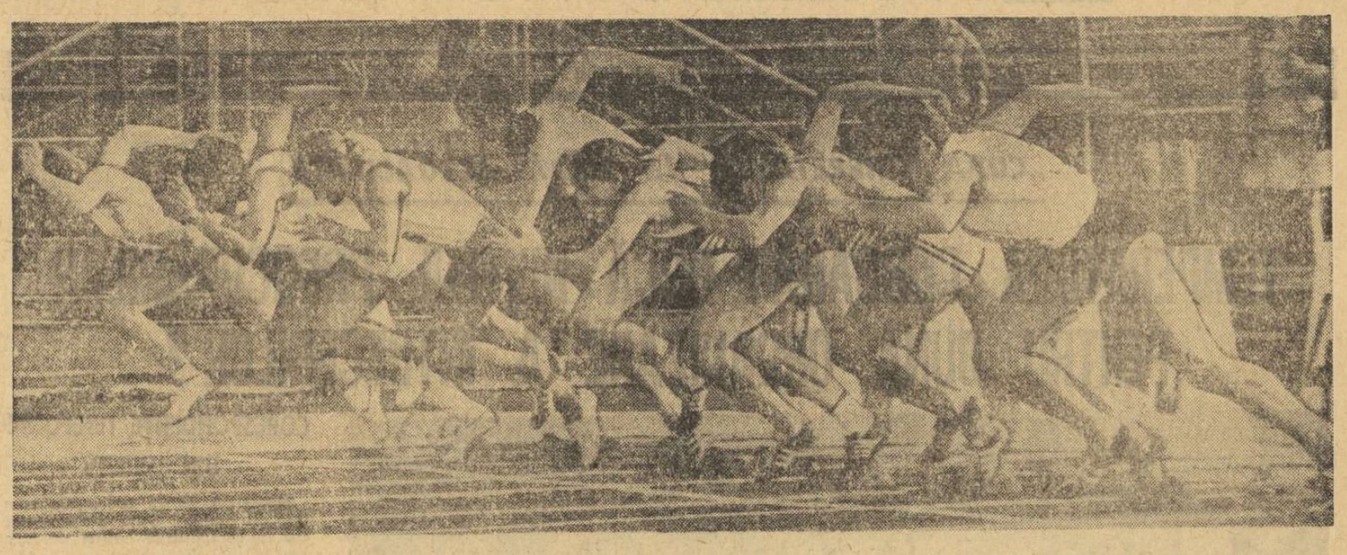

Dacă Olimpiada '76 ar fi mîine...?

...DOAR 4 ATLETE DIN ROMÂNIA AR AVEA ACCES ÎN FINALE!

CÎTEVA PERFORMANȚE REMARCABILE...

Este indiscutabil că, pe plan general, anul 1973 a prilejuit atletismului nostru o creștere valorică însemnată. În acest an au fost obținute unele succese de prestigiu în mari competiții internaționale: **Carol Corbu a devenit campion european de sală la triplusalt (Valeria Bufanu — medalie de argint la 60 mg); Virginia Ioan la înălțime și Argentina Menis la disc au cucerit medaliile de aur și, respectiv, argint la Universiada de la Moscova; la „europenele" de juniori de la Duisburg, Gheorghe Ghipu s-a clasat pe primul loc la 1500 m, Nicolae Onescu (1500 m) și Gheorghe Megelea (suliță) au ocupat locul secund, iar Doina Spînu (lungime) locul trei; Ghipu (1500 m — 3:39,0) și Megelea (suliță — 82,26 m) au stabilit recorduri europene de juniori (Ghipu deține, de asemenea, și recordul în cursa de 1500 m a Cupei Europei); la campionatele mondiale școlare de la Atena Doru Oprea la înălțime și Adrian Calimente la 110 mg au cucerit medaliile de aur, Dorin Moruzan, la suliță, pe cea de argint, iar Viorel Dumitrescu la 100 m și Constantin Ciuplea la disc, pe cele de bronz.**

Vom mai consemna, de asemenea, **cele patru victorii realizate la Festivalul mondial al tineretului de la Berlin: Constantin Cîrstea (înălțime), Doina Spînu (lungime), Gheorghe Megelea (suliță) și Nicolae Onescu (1500 m) ca și calificarea, pentru prima oară, a reprezentativei României în finala feminină a Cupei Europei (Bruno Zauli) de la Edinburg.** În altă ordine de idei, trebuie subliniate: **succesul pionierilor români la tetrationul „Cupa Prieteniei" din Cehoslovacia, victoria echipei masculine de seniori a țării noastre la Jocurile Balcanice de la Atena, cele 12 titluri balcanice de seniori și 15 la juniori, cele 276 de recorduri republicane realizate (67 seniori, 181 juniori și 28 copii), ca și unele victorii repurtate de echipele reprezentative de seniori și juniori în diferite meciuri internaționale.**

Este, de asemenea, de notat faptul că mediile rezultatelor celor mai buni 10 atleți ai țării au fost superioare, față de anul olimpic 1972, la 17 din cele 22 de probe masculine, dintre care la cîteva probe au fost înregistrate creșteri însemnate: 5000 m 14:16,38 față de 14:25,60, 3000 m obstacole 8:52,02 față de 8:58,80, 20 km marș 1.30:24,30 față de 1.33:16,22, 10 000 m 30:13,16 față de 30:44,22 etc. În probele feminine, însă, situația este mai slabă. Doar la patru probe (înălțime, pentatlon, 400 m și 1500 m), media rezultatelor din 1973 a fost superioară celei din 1972, iar la o probă (100 m) a fost egală, în rest la 7 probe (!) rezultatele de ansamblu sînt în scădere!

Referindu-ne la anul în curs ar mai fi și alte aspecte (baza materială a atletismului, sporirea numărului de practicanți ai acestui sport, creșterea exigenței în pregătirea atleților, preocuparea pentru atletism la nivelul județelor, școlilor și al secțiilor din cluburi și asociații etc.) care marchează o oarecare îmbunătățire a situației generale a atletismului nostru. Dacă am considera însă aceste realizări, și poate încă altele, ca suficiente am comite o mare greșeală, căci atletismul nostru, pe toate planurile activității sale, are încă mulți pași de făcut pînă a se putea înscrie în spiritul cerințelor actuale și de perspectivă, pînă a avea nivelul competitiv așteptat de mai multă vreme.

Dacă Olimpiada de la Montreal, să zicem, n-ar fi în 1976 ci ar fi fost programată în aceste zile, doar puțini dintre atleții și atletele noastre ar izbuti o clasare onorabilă în finalele probelor respective, iar și mai puțini ar putea cuceri atît de mult doritele și prețioasele medalii. Dar nici una de aur, ci doar de argint sau de bronz. Cu rezultatele din 1973, în condiții de concurs mare, ar putea obține asemenea medalii doar Virginia Ioan la înălțime, Argentina Menis la disc și, spunem noi, poate Valeria Bufanu (100 mg) și Viorica Viscopoleanu (lungime), deși ultimele două nu se înscriu totuși printre primele trei performere ale sezonului.

...DAR ȘI ANGAJAMENTE NEONORATE!

Se poate constata că, în decursul sezonului competițional al anului 1973, **din 71 de atleți ai loturilor republicane de seniori și juniori, cu posibilități de a face parte din lotul olimpic, doar 27 și-au îndeplinit obiectivele de performanță, stabilite, încă din 1972, de ei și de antrenorii lor.** Proporția celor cu obiectivele realizate este nepermis de mică și trebuie să dea serios de gîndit celor în cauză. Se pot găsi, desigur, destule motive, explicații pentru acest mare număr de nereușite. Unele sînt reale, obiective, altele însă (**majoritatea**) nu! **După părerea noastră, singura explicație adevărată a acestei situații trebuie căutată la bază, adică la cît muncește fiecare atlet, cum muncește, ce regim de viață sportivă duce, cîtă preocupare are pentru propria-i pregătire, cît de exigent este față de sine însuși. Și, în legătură cu aceste chestiuni, s-ar mai putea vorbi despre competență, pasiunea, răspunderea antrenorului sau a profesorului respectiv, despre sprijinul pe care medicul sportiv îl aduce — sau nu-l aduce — în mod concret și în măsură trebuincioasă în procesul pregătirii, despre răspunderea pe care o au și pe care ar trebui s-o onoreze prin muncă (control, îndrumare, sprijin activ etc) birourile de secții, consiliile cluburilor, CJEFS-urile, comisiile locale și județene de atletism și — încheind lista aceasta — colegiile și comisiile din cadrul federației de specialitate.**

SĂ FACEM DIN SECȚIE UNITATEA — CU ADEVĂRAT — DE BAZĂ A ATLETISMULUI NOSTRU!

Adevărul este că, IN ACTIVITATEA NOASTRĂ ATLETICĂ, EXISTĂ ÎNCĂ, DIN NEFERICIRE, MULTE, FOARTE MULTE LIPSURI. ÎNTRE ACESTEA, PĂCATUL CEL MAI MARE ESTE ACELA CĂ SE VORBEȘTE MULT ȘI SE FACE PUȚIN, în special, în secțiile de atletism, unde, de fapt, bine organizată pe toate planurile, cu un efectiv corespunzător (seniori, juniori și copii), cu cadre tehnice calificate, cu medic și maseur, cu materiale și echipamente îndestulătoare, cu bază sportivă utilată astfel ca să răspundă nevoilor, cu mijloace de recuperare după antrenamentul sau concursul atleților, cu un plan de acțiune, eșalonat pe mai mulți ani, care să constituie temelia activității de azi și de mîine. Cu extrem de puține excepții — dar nici acestea răspunzînd integral cerințelor — secțiile noastre de atletism sînt ceva simbolic, „materie primă" pentru rapoarte, statistici. Poate că ar fi de competența comitetului federal să discute acest aspect al activității atletice și poate că s-ar ajunge la comasarea — eventual — a unor așa zise secții pentru a crea unități reale, puternice, cărora să li se stabilească obiective concrete, care să fie controlate, îndrumate și sprijinite, secții în care să crească campioni și recordmani de valoare, pe care să se poată pune bază, să se conteze în orice moment.

Liceul central experimental de atletism din Cîmpulung Muscel pare să fie exemplul spre care să ne îndreptăm atenția pentru a-i generaliza experiența pozitivă. La posibilitățile materiale, tehnice și de cadre de care dispun cîteva dintre marile noastre cluburi (Dinamo, Steaua, Rapid, Metalul, C.A.U. etc) secțiile lor de atletism ar putea da mult mai mult, mai aproape de nevoile actuale și de perspectivă ale atletismului nostru. Ar putea da, nimic de zis, dar cu o condiție: să devină secții în adevăratul înțeles al cuvîntului!

Faptul că mulți atleți nu și-au îndeplinit obiectivele de performanță pe anul 1973, înseamnă, de fapt, că ei nu și-au onorat obligațiile pe care și le-au asumat, cu care s-au angajat în fața colectivității atletismului nostru. Unde este răspunderea atletului, a antrenorului, a profesorului, a conducătorului de secție și de club?

Zilele trecute s-a desfășurat, la Snagov, anuala consfătuire a cadrelor tehnice care activează în atletism. Au fost prezenți, de la antrenorii emeriți pînă la cei care abia acum s-au dedicat acestei profesiuni, toți cei care selecționează, formează, educă și-i pregătesc pe sportivi pentru performanță.

La această consfătuire, între alte multe chestiuni discutate și lămurite, au fost prezentate și obiectivele de performanță ale atleților noștri fruntași pentru anul 1974, adică angajamentele lor pentru anul campionatelor europene de la Roma, jumătatea drumului dintre München și Montreal. N-avem nici un moment intenția să discutăm aceste obiective. Atleții și antrenorii lor își cunosc foarte bine posibilitățile. După ce le-am cercetat cu atenție angajamentele și, de ce să n-o spunem, cu foarte mult interes, am comparat respectivele performanțe cu cele din acest an, la unii atleți ținînd seamă de ritmul de creștere demonstrat în ultimele sezoane. N-o să criticăm pe nimeni pentru că s-a arătat optimist sau prea optimist în stabilirea obiectivului personal pentru 1974, dar nici nu lăudăm pe nimeni pentru aceasta. Cerem îngăduința și ne rezervăm această plăcere, de a lăuda, la sfîrșitul anului ce vine! În orice caz, față de cifrele pe care și le-au propus cei mai mulți dintre atleții noștri fruntași, înseamnă — nici mai mult, nici mai puțin — că 1974 va fi un an de excelente realizări; înseamnă că atleții noștri s-au decis — în sfîrșit! — să-și schimbe optica pregătirii și că vor munci mai mult și mai bine decît au făcut-o oricînd pînă acum; înseamnă că antrenorii noștri au și început să devină mai exigenți cu propria lor activitate și cu cea desfășurată de elevii lor, că-i interesează, într-adevăr, numai performanțele competitive pe plan internațional. Să fie, numai, așa, că va fi bine!

O CONSFĂTUIRE FOARTE UTILĂ

Felicităm federația de specialitate pentru o acțiune excelent organizată, care își va arăta, sperăm, cît de curînd roadele. Este vorba de tradiționala consfătuire anuală a cadrelor tehnice din atletism, desfășurată recent la Snagov, continuată apoi de cursul de perfecționare a profesorilor cu specializarea atletism (acesta din urmă organizat în colaborare cu Ministerul Educației și Învățămîntului).

Am asistat la lucrările consfătuirii și putem spune că a fost extrem de utilă. S-au dezbătut, cu sinceritate și competență probleme majore ale atletismului, s-au analizat neajunsuri ale muncii tehnicienilor noștri, s-a făcut — la un înalt nivel tehnico-metodic — un interesant schimb de experiență, toate avînd un singur țel: progresul atletismului românesc.

Au fost prezentate numeroase referate valoroase, cu o problematică interesantă: știința conducerii, selecție, biomecanică, metode și mijloace de pregătire a unor atleți români fruntași etc.

În plus, federația a pus la dispoziția antrenorilor participanți la consfătuire o serie întreagă de materiale — între care 3 volume din lucrarea „ENCICLOPEDIA INTERNAȚIONALĂ A ANTRENORULUI DE ATLETISM", o foarte interesantă și utilă colecție de kinograme a celor mai buni atleți din lume și de la noi, bilanțul celor mai buni performeri europeni, cu date antropometrice etc.

CE TREBUIE SĂ OBȚINĂ „OLIMPICII"

Se spune că porțile lotului olimpic sînt larg deschise! Da, așa și este, dar ele sînt deschise larg numai pentru cei mai buni dintre atleții noștri fruntași, pentru cei care muncesc foarte mult și foarte bine, pentru cei mai dotați, pentru cei disciplinați. Pentru a răspunde așteptărilor, într-o măsură mai largă decît pînă acum, este nevoie, în foarte multe cazuri, de o schimbare radicală privind concepția de pregătire, metodele și mijloacele de antrenament, în concordanță cu cerințele, în continuă creștere, ale atletismului internațional.

Iată, mai jos, tabelul de norme stabilit de Federația română de atletism pentru selecționarea în lotul olimpic al țării noastre. Normele pentru 1974—1976 sînt stimulatorii pentru o muncă de calitatea cea mai bună. După părerea noastră, ele vor trebui considerate doar ca o cerință minimală pentru fiecare atlet în parte. Mai ales în ceea ce privește tabelul de norme olimpice pentru anul 1976 va trebui, la momentul oportun, să se facă corecțiile necesare căci după cum se constată din tabelul de mai jos recordurile mondiale sînt departe!

	rec. mondial	1974	1975	1976
		BĂRBAȚI		
100 m	(9,9)	10,3	10,2	10,1
200 m	(19,5)	21,0	20,3	20,6
400 m	(43,8)	46,7	46,2	45,7
800 m	(1:43,7)	1:47,7	1:46,8	1:46,0
1 500 m	(3:33,1)	3:41,0	3:39,5	3:38,0
5 000 m	(13:13,0)	13:43,0	13:37,0	13:29,0
10 000 m	(27:30,8)	29:00,0	28:35,0	28:15,0
maraton	—	2.21:00,0	2.17:00,0	2.14:00,0
20 km marș	(1.25:19,4)	1.30:30,0	1.29:00,0	1.28:00,0
50 km marș	(4.00:27,2)	4.15:00,0	4.11:00,0	4.08:00,0
3 000 m obst.	(8:14,0)	8:32,0	8:28,0	8:25,0
110 mg	(13,1)	13,9	13,7	13,5
400 mg	(47,8)	50,9	50,2	49,5
4 × 100 m	(38,2)	40,0	39,5	39,0
4 × 400 m	(2:56,1)	3:07,0	3:05,0	3:03,0
lungime	(8,90)	7,75	7,85	8,00
triplu	(17,44)	16,40	16,60	16,90
înălțime	(2,30)	2,15	2,18	2,21
prăjină	(5,63)	5,05	5,20	5,35
greutate	(21,82)	18,00	19,00	20,50
disc	(68,40)	60,00	62,00	64,00
ciocan	(76,40)	68,00	70,00	72,00
suliță	(94,08)	80,00	82,00	85,00
decatlon	(8 454)	7 650	7 850	8 000
		FEMEI		
100 m	(10,8)	11,6	11,4	11,2
200 m	(...,1)	23,6	23,2	22,9
400 m	(51,0)	54,0	53,0	52,3
800 m	(1:57,5)	2:04,0	2:02,0	2:00,0
1 500 m	(4:01,5)	4:13,0	4:10,0	4:07,0
100 mg	(12,3)	13,4	13,2	13,0
4 × 100 m	(42,6)	45,3	44,7	44,0
4 × 400 m	(3:23,0)	3:36,0	3:34,0	3:32,0
lungime	(6,84)	6,35	6,45	6,55
înălțime	(1,94)	1,82	1,85	1,88
greutate	(21,45)	17,00	18,00	18,80
disc	(69,48)	56,00	59,00	61,00
suliță	(66,10)	55,00	58,50	60,50
pentatlon	(4 932)	4 400	4 550	4 230

CE ȘI-AU PROPUS...

Iată obiectivele pe care și le-au propus, pentru anul 1974, cîteva dintre atleții noștri fruntași. Între paranteze am trecut cele mai bune performanțe ale respectivilor sportivi în anul 1973: **Argentina Menis** 63 m (66,82 m) la aruncarea discului, **Virginia Ioan** — atacarea recordului mondial la săritura în înălțime (1,94 m I. Blagoeva), **Cornelia Popescu** 1,92 m (1,88 m) la aceeași probă, **Ileana Silai** 4:07 la 1 500 m (4:12 în 1973), **Natalia Andrei** 2:03 la 800 m (2:05,5) și 4:10 la 1 500 m (4:18,4), **Doina Bădescu** 52,7 la 400 m (54,3), **Eva Zörgö** 59 m la aruncarea suliței (57,74 m), **Viorica Viscopoleanu** 6,65 m la lungime (6,50 m). La băieți: **Dorel Cristudor** 10,1 la 100 m (10,2), **Gheorghe Ghipu** 1:45,9 (1:46,4) la 800 m, **Nicolae Onescu** 1:47,0 (1:49,6) la 800 m și 3:41 (3:45,9) la 1 500 m, **Iosif Korodi** 50,8 (51,7) la 400 mg, **Gheorghe Cefan** 8:23 (8:26,2) la 3 000 m obstacole, **Constantin Stan** 1.27:00 (1.28:01,4) la 20 km marș, **Tudor Stan** 71 m (67,26 m) la aruncarea ciocanului, **Nichifor Ligor** 5,30 m (5,10 m) la săritura cu prăjina, **Gheorghe Megelea** 87 m (82,26 m) la aruncarea suliței, **Ion Zamfirache** 61 m (57,40 m) la aruncarea discului, **Vasile Bogdan** 7 880 p (7 651 p) la decatlon. Să vedem!

CONTRIBUȚII ȘI... CONTRIBUȚII

Prezentăm mai jos un clasament pe care îl considerăm extrem de semnificativ: acela al contribuției județelor țării și a Capitalei la bilanțul general al atletismului românesc.

Am ales, pentru alcătuirea acestui clasament, următoarele criterii: 1. numărul atleților clasați între primii 20 de pe continent în 1973, atît la seniori cît și la juniori; 2. numărul atleților clasați între primii 10 performeri români ai anului; 3. numărul finaliștilor la campionatele republicane (seniori, juniori I, II și III)

Și iată acum ierarhizarea celor 39 de județe. Prezentăm clasamentul integral, pentru ca fiecare, să știe unde anume se află...

1. București 3 204,8 p,
2. Argeș 991,5 p,
3. Cluj 373,1 p,
4. Brașov 347 p,
5. Iași 306 p,
6. Neamț 254,5 p,
7. Dolj 249 p,
8. Prahova 211,5 p,
9. Caraș-Severin 186 p,
10. Constanța 175 p,
11. Arad 151,2 p,
12. Bihor 143,6
13. Maramureș 125,5 p,
14. Brăila 121,5 p,
15. Mureș 109,5 p,
16. Sibiu 105 p,
17. Galați 100 p,
18. Timiș 88 p,
19. Suceava 48 p,
20. Covasna 35 p,
21. Bacău 33,2 p,
22. Vîlcea 28 p,
23. Buzău 25,1 p,
24. Botoșani 24 p,
25. Hunedoara 23 p,
26. Bistrița Năsăud 20 p,
27. Sălaj 15 p,
28. Mehedinți 11,5 p,
29. Satu Mare 10 p,
30. Ilfov 9 p,
31. Vrancea 7 p,
32. Dîmbovița 6 p.

Lipsesc din clasament județele **Alba, Gorj, Harghita, Ialomița, Teleorman, Tulcea, Vaslui,** iar județul **Olt** deține tristul record ca, în întreg cursul anului, să nu fi înscris nici un atlet la vreun campionat republican de sală, în aer liber sau de cros la seniori sau juniori!

S-A RENUNȚAT LA CERCURILE OLIMPICE?

Cîțiva dintre cei mai merituoși atleți proveniți din rîndurile elevilor, deținători ai insignei „Cercurile olimpice" au evoluat, precum se știe, la J.O. de la Ciudad de Mexico și la cele de la München. Cornelia Popescu, Gheorghe Ghipu, Roxana Vulescu, Eva Zörgö *sînt numai cîțiva dintre purtătorii „CERCURILOR OLIMPICE" care au participat la J.O. și care astăzi se numără printre cei mai buni atleți din țara noastră, unii dintre ei fiind clasați și printre cei mai buni din lume.*

„CERCURILE OLIMPICE" constituie o posibilitate de prim ordin de a populariza atletismul în rîndul maselor largi de școlari, de a depista noi și noi talente pentru activitatea de performanță a acestui sport. De aceea, firesc, organizării diferitelor concursuri pentru cucerirea insignei trebuie să li se acorde importanța curentă, normele care trebuie obținute să fie bine popularizate printre eleri iar pregătirea sportivă să se desfășoare la un nivel tot mai ridicat. Din păcate, pînă la această oră, nu se știe încă nimic concret despre ceea ce trebuie să realizeze candidații pentru Jocurile Olimpice de la Montreal. Și, iată, a trecut un an din cei patru care despart München-ul de Montreal!

Așteptăm normele și alte cerințe care au fost stabilite de organizatori — Ministerul Educației și Învățămîntului — pentru a le putea aduce la cunoștință, și pe această cale, celor interesați: elevi, profesori, directori de școli, părinți etc.

ANUL ATLETIC INTERNAȚIONAL 1973 NU A TRĂIT ÎN UMBRA MÜNCHEN-ULUI

Spuneam, la începutul retrospectivei publicată în numerele trecute ale ziarului, că anul atletic internațional 1973 nu a fost unul obișnuit, de „relaxare" post-olimpică. Și aceasta, în ciuda faptului că el nu a fost prea bogat în evenimente de cea mai mare importanță — acestea s-au redus, de fapt, doar la două, Universiada și Cupa Europei, cărora le putem adăuga obișnuitul — acum — campionat european indoor. Și, totuși, așa cum afirmam, există numeroase argumente care susțin nota de interes pe care sezonul '73 a reușit s-o suscite. Este adevărat, anul care se încheie acum a avut și unele trăsături caracteristice îndeobște sezoanelor de după Jocurile Olimpice —ar fi imposibil să găsim, în întreaga istorie a atletismului, ani post-olimpici la fel de „valoroși" ca aceia de disputare a Olimpiadelor — dar, repetăm, sezonul 1973 a reușit să iasă din umbra München-ului.

Să notăm, mai întîi că am fost martorii unui număr neobișnuit de mare de recorduri mondiale: **25 numai în probele clasice, care figurează în programul J.O. și al campionatelor europene!** Interesant de remarcat că au fost depășite unele din cele mai vechi performanțe supreme, cum este cazul recordurilor masculine la 110 mg (recordul lumii data din 1959) sau 800 m (vechiul record fusese stabilit în 1962), că au fost depășite sau atinse granițe „spectaculoase" ale atletismului — învingerea graniței celor 11 secunde la 100 m fete sau a „barierei" de 2,30 m la săritura în înălțime bărbați.

Se spune, în general, că sezoanele post-olimpice au ca principală trăsătură așa zisa „schimbare de generații". În cazul anului 1973, am fi tentați să refuzăm această caracterizare afirmînd, mai degrabă, că a fost un an de îmbogățire a generației de mari performeri, întrucît pierderile — cîțiți renunțările la performanță — au fost puține (mai evidente în cazul atletismului american, unde cariera unui sportiv durează rareori mai mult de un ciclu olimpic) în comparație cu cîștigurile — cîțiți: ascensiunea și afirmarea unor noi vedete.

Sîntem, de asemenea, tentați să așezăm pe cei remarcați de rezultatele obținute în acest sezon în două multe grupe. În prima, aceea a **marilor revelații**, s-ar încadra, după opinia noastră, atleți care într-o probă sau alta nu figurau la încheierea anului olimpic între primii 15—20 de performeri mondiali, cu alte cuvinte sportivi cvasinecunoscuți, ce au reușit în acest an performanțe care i-au adus în prim planul atenției generale, unii dintre ei reușind chiar rezultate-record. Este, de pildă, cazul, tanzanianului **Filbert Bayi**, noul recordman al Africii la 1 500 m, neînvins în 1973 pe această distanță, al italianului **Marcelo Fiasconaro** — cunoscut, este drept, dar ca specialist la 400 m — surprinzător recordman mondial la 800 m după numai 3—4 curse, al sprinterului american **Steve Williams**, al polivalentei alergătoare finlandeze **Monalisa Pursiainen**, la fel de bună la 100, 200 și 400 m.

O a doua grupă ar fi aceea a **„confirmărilor"** cuprinzînd atleți cunoscuți, valoroși, dar care abia în sezonul 1973 au reușit performanțe de cel mai înalt nivel. Tot aici i-am include și pe cei cîțiva învinși ai Olimpiadei münchineze care și-au luat acum, prin performanțele lor, oarecari revanșe. Îi vom cita pe **Al. Feuerbach**, recordman mondial la aruncarea greutății, pe **Dwight Stones** primul săritor la 2,30 m, pe **Svetla Zlateva**, noua recordmană la 800 m, pe multicomentatul **Dave Bedford**, pe **Burglinde Pollak**, care ne-a dovedit că ea este, totuși, cea mai bună pentatlonistă a lumii.

În sfîrșit, mai este categoria marilor campioni care și-au redovedit înalta clasă: **Rod Milburn, Emile Puttemans, Klaus Wolfermann, Renate Stecher, Anneiie Ehrhardt, Nadejda Cijova, Faina Melnik** și **Ruth Fuchs** se încadrează, după părerea noastră, în această categorie.

Au fost, desigur, și performeri pentru care anul 1973 nu a reprezentat decît unul de tranziție între J.O. 1972 și C.E. 1974 — **Borzov, Avilov, Vasala etc.** — dar nu aceasta este nota dominantă a atitudinii vedetelor față de anul atletic 1973.

Rămînem la convingerea că sezonul încheiat acum a fost deosebit de interesant, cu multe puncte de atracție în privința performanțelor, cu multe nume noi în rîndul „marilor", nume pe care le vom auzi mult mai des în anii viitori.

Este neîndoios că atletismul nostru, în ansamblul activității sale, a marcat, în acest an, un pas înainte. Dar, pasul făcut nu este nici suficient de hotărît, nici suficient de mare pentru a satisface pretențiile pe care le avem de la acest sport. Progresul înregistrat nu este nici general, nici la un plafon valoric prea ridicat, în măsură să ne poată face să privim cu optimism campionatele europene de anul viitor, de la Göteborg și Roma, Jocurile Olimpice din 1976 de la Montreal.

Pentru ca atletismul nostru să devină competitiv pe plan internațional, trebuie acționat cu toată fermitatea în direcția consolidării organizatorice, la toate nivelele sale, în special în secții și în școală; trebuie serios îmbunătățit procesul de instruire și educație a tuturor atleților, începînd cu... începătorii și încheind cu campionii noștri; trebuie impulsionată apropierea atletismului de știință, în special de medicină; trebuie ridicat nivelul de profesionalitate al diferitelor categorii de tehnicieni; trebuie sporită exigența în muncă, răspunderea față de activitatea desfășurată.

Primul an al noului ciclu olimpic s-a încheiat cu bilanțul cunoscut care, indiscutabil, putea și era de așteptat să fie și mai bogat. Urmează, pînă la Montreal, aproape 3 ani. Sînt anii hotărîtori nu numai pentru ceea ce vor realiza atleții noștri pe stadionul olimpic din orașul canadian, ci și pentru ceea ce vor face, juniorii de astăzi, la Jocurile Olimpice din anul 1980, la toate competițiile de amploare de acum și pînă atunci.

Atletismului nostru i-au fost și îi vor fi asigurate condiții de activitate de care are nevoie. Trebuie numai ca aceste condiții să fie folosite cu eficiență pentru ca randamentul, exprimat prin cifrele performanțelor, prin succesele atleților fruntași, să fie cel dorit de toți cei care iubesc acest sport, care-i prețuiesc utilitatea și îi recunosc întîietatea în sistemul de educație fizică din țara noastră.

„GENERAȚIA DE AUR"

Una din marile probleme ale atletismului românesc — nu este pentru nimeni un secret — este aceea, dintotdeauna, **a nerealizării la vîrsta maturității a talentelor remarcate în perioada junioratului.** O problemă neplăcută, adesea discutată de specialiștii noștri, avînd cauze complexe, multiple, o problemă pe care o ridicăm pentru a nu știm cîta oară. O ridicăm, acum, la sfîrșitul unui an în care păsește la vîrsta majoratului una din cele mai valoroase generații de juniori pe care le-a avut atletismul românesc.

Succesele din acest an ale tinerilor noștri atleți vă sînt, probabil, cunoscute, unele din ele fiindu-vă prezentate chiar în această pagină. Nu avem intenția de a vi le reaminti aici.

Am vrea numai să remarcăm — și au spus-o înaintea noastră cîțiva antrenori străini, tehnicieni de faimă mondială — că nu multe sînt țările care se pot mîndri cu talente de calibrul unui **Gheorghe Ghipu** sau **Gheorghe Megelea**, fruntași mondiali în acest an în probele lor, recordmani continentali de juniori. Nu prea multe, de asemenea, sînt țările care au un **Iosif Korodi**, un **Nicolae Onescu**, pe **Niculina Lungu** sau **Doina Spînu**.

I-am numit numai pe cei mai buni — la ora actuală — dintre cei care ne fac să numim actuala promoție a atleților juniori — unii dintre ei vor mai fi juniori un an sau doi — o adevărată „generație de aur". O generație care ne poate aduce la confruntările de mare anvergură (Jocuri Olimpice, campionate europene), dintr-un viitor mai îndepărtat sau mai apropiat, acest metal prețios.

Este de datoria noastră, a tuturor — dar în primul rînd a celor care se ocupă direct de pregătirea lor — să avem grijă de aceste talente, să facem totul pentru ca această „comoară" să nu se piardă...

Pagină realizată de Romeo VILARA și Vladimir MORARU

PRIMELE PREGĂTIRI PENTRU C.E. DE TIR ÎN SALĂ

● Constatări îmbucurătoare după prima selecție

● S-a inaugurat poligonul de skeet din comuna Joița

Sîntem în plin sezon de tir la arme cu aer comprimat. În Capitală, de o lună de zile încoace, la fiecare sfîrșit de săptămînă, au avut loc concursuri la care au participat pe lîngă țintași începători sau cu categorii inferioare de clasificare și majoritatea fruntașilor acestui sport. La sfîrșitul săptămînii trecute, odată cu disputarea campionatului Capitalei, a avut loc și prima selecție în vedere alcătuirii loturilor pentru campionatele europene, programate în luna februarie, la Enschede (Olanda).

Această primă selecție, exclusiv printre sportivii bucureșteni, a prilejuit o constatare îmbucurătoare și anume că unii dintre trăgători, componenți ai loturilor (la arme cu glonț mai ales) sînt într-o formă promițătoare.

La proba de pistol, o comportare bună a avut, în primul rînd, fostul campion european **Dan Iuga** (Dinamo). La concursul de selecție el a obținut 385 p (la trei puncte de recordul țării, deținut tot de el). La senioare, favorita nr. 1 a probei, **Anișoara Matei** (Dinamo) a tras mai slab la ultima întrecere (367 p), dar cunoscînd posibilitățile acestei sportive și ambiția cu care abordează concursurile, sperăm că ea va reveni pe primul plan, unde momentan se află reprezentanta clubului Olimpia, **Ana Buțu** (creditată la selecție cu 379 p — nou record personal). Rivalitatea sportivă dintre cele două pistolare poate duce la obținerea unor cifre superioare de către ambele trăgătoare. La proba de pușcă, rezultate mulțumitoare au reușit pînă acum **I. Trăscăveanu, P. Sandor, I. Codreanu** (toți de la Steaua), **St. Caban, M. Ferecatu** (Dinamo) și alții. La junioare, un salt apreciabil a făcut în acest sezon **tînăra Dumitra Matei (Dinamo), care pe lîngă faptul că a cîștigat trei concursuri în ultimul timp, săptămîna trecută a întrecut orice așteptări, realizînd un punctaj de valoare internațională — 386 p, cifră superioară recordurilor naționale de junioare, juniori și senioare și echivalentă cu cel mai bun rezultat oficial al seniorilor!** Dacă rezultatele Dumitrei Matei vor fi în continuare bune, în jur de 375—380, ea își va avea asigurat locul în lotul pentru campionatele europene.

În acest sezon, mai sînt cîteva concursuri după care loturile vor fi mai bine precizate — o nouă confruntare cu caracter de selecție va avea loc, la sfîrșitul săptămînii, la Ploiești, cu ocazia întîlnirii internaționale România — Polonia.

PRIMUL POLIGON DE TALERE ÎN MEDIUL RURAL!

Duminică s-a omologat și inaugurat un poligon de talere (skeet) în comuna Joița (jud. Ilfov) amenajată cu sprijinul federației de tir, care a dotat noul poligon cu aparate de lansare a talerelor.

Cu ocazia inaugurării a avut loc la Joița un concurs de skeet (talere aruncate din turn) la care au participat numeroși trăgători fruntași ai tirului cu arma de vînătoare. La concursul ce a avut loc, după 50 de talere, s-au clasat la egalitate **Gheorghe Sencovici** și **Nicolae Vlădoiu**, fiecare cu cîte 49 de talere lovite. La barajul de departajare Sencovici a țintit cu maximum de precizie, punctînd 50 din tot atîtea posibile, iar Vlădoiu 49.

T. RĂBȘAN

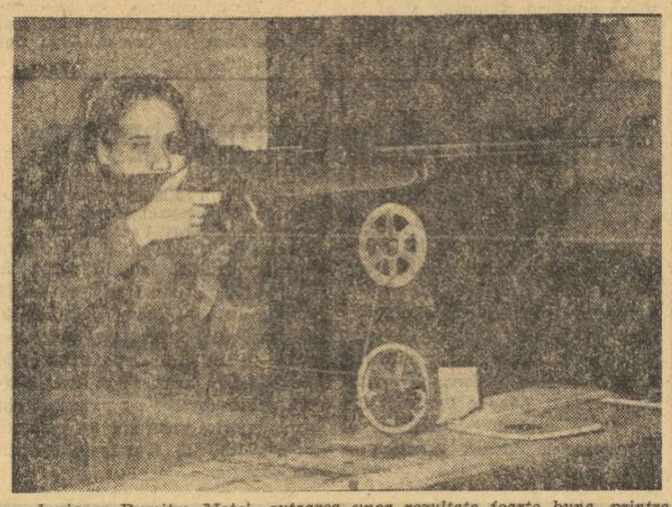

Junioara Dumitra Matei, *autoarea unor rezultate foarte bune, printre care și un nou record național.*

REPREZENTATIVA DE POLO ARE UN CALENDAR BOGAT ÎN ANUL 1974

A. Grințescu și C. Vasiliu vor conduce pregătirile selecționabililor în sezonul următor

În ultima ședință a biroului F. R. Natație au fost desemnați tehnicienii care se vor ocupa în 1974 de selecționatele reprezentative. Astfel, conducerea națională de seniori a fost încredințată lui **Anatol Grințescu** și **Constantin Vasiliu**, antrenorii formațiilor Dinamo (campioană) și Rapid (clasată pe locul secund), care au și început din această săptămînă antrenamentele cu cei 18 jucători nominalizați.

Pentru o mai bună urmărire a evoluției celor mai talentați juniori, federația de specialitate a alcătuit două loturi distincte. Primul (jucători născuți în 1955 sau mai tineri) va avea la conducerea tehnică pe **Paul Niculescu** și **Ștefan Kroner**, iar cel de al doilea (născuți în 1957 sau mai tineri) pe **Theodor Angelescu** și **Alexandru Szabo**.

S-a făcut cunoscut totodată și programul de joc al primei reprezentative pe anul 1974, etapă importantă în pregătirea pentru J.O. de la Montreal. Pînă la această oră se știe în mod sigur că „7"-le României va fi prezent la „Cupa **Tungsram**" (Budapesta, între 24 și 28 iulie) unde mai sînt angajate echipele **U.R.S.S., Iugoslaviei, S.U.A., Olandei** și **Ungariei**, ca și la turneul de la **Atena** (2—5 mai), unde vor juca **Ungaria, Cehoslovacia** și **Grecia**. În prezent se duc tratative pentru două întîlniri bilaterale în luna iulie, participarea la turneul **Televiziunii iugoslave** (11—14 aprilie) alături de selecționatele **Ungariei, Iugoslaviei, U.R.S.S., Italiei** și **R.F. Germania**, și o pregătire comună cu polo-iștii sovietici la sfîrșitul lunii mai. În sfîrșit, tricolorii vor mai participa la **Balcaniada** de la **Izmir** (1—4 august). Principalul obiectiv al națională noastre rămîne, însă, campionatul european, programat la Viena între 18 și 25 august.

Cît privește tradiționala „**Cupă a orașului București**", (12—16 iunie) au fost trimise pînă în prezent invitații primelor selecționate ale **U.R.S.S., Ungariei, Iugoslaviei, Italiei, Olandei** și **R.F. Germania**.

ECHIPA U.R.S.S. ÎNVINGĂTOARE ÎN CONCURSUL INTERNAȚIONAL DE TELEGRAFIE

Concursul internațional de telegrafie pentru „Cupa Dunării", desfășurat timp de trei zile la Radioclubul Central din București, a luat sfîrșit cu o categorică victorie a radiotelegrafiștilor sovietici. Cel mai bine pregătit dintre participanți s-a dovedit Stanislav Zelenov, învingător în toate cele trei probe. El a reușit și două noi recorduri ale concursului, recepționînd 370 semne (cifre) și transmițînd 253 semne (cifre) pe minut.

Dintre reprezentanții noștri o comportare destul de bună a avut Radu Bratu care a obținut o medalie de argint și două de bronz.

Rezultate tehnice (primii trei clasați). — **Regularitate 1)** Stanislav Zelenov (U.R.S.S.), 2 Radu Bratu (România), 3 Vladimir Ivanov (U.R.S.S.). **Recepție-viteză** 1) S. Zelenov, 2) V. Ivanov, 3) R. Bratu. **Transmitere-viteză** 1) S. Zelenov, 2) Gh. Cîmpeanu (România), 3.) R. Bratu.

SĂLILE BUCUREȘTENE ȘI-AU INTRAT ÎN DREPTURI

(Urmare din pag. 1)

scrimerii bucureșteni, ușile erau... închise. Motivul ? Preocupați să dea cît mai grabnic în folosință sala mare, gospodarii de aici au găsit de cuviință să se ocupe de renovarea clădirii destinate scrimei de-abia acum. Și iată că, pe timpul iernii, „mușchetarii" bucureșteni vor trebui să-și caute alte gazde... Lucrul acesta vine să eclipseze întrucîtva realizările remarcabile obținute prin amenajarea unei foarte frumoase saune, a unei băi cu aburi, a cabinetului de fizio-terapie și a minibazinului de inițiere în înot, destinat copiilor.

Și pentru că am amintit de înot, să consemnăm o opinie legată de activitatea desfășurată în piscina acoperită de la Floreasca. Opinia aparține tovarășului **Constantin Dăscălescu**, directorul Școlii sportive 1 din București, care se afla la bazin în momentul vizitei noastre : **„Programul de desfășurare a orelor de înot și polo nu este favorabil secțiilor de natație, mai ales celor care pregătesc copii. Una dintre pozițiile acordate secției noastre, este cea dintre orele 11 și 12. Practic, nu putem folosi această oră, întrucît copiii intră la școală la ora 13 și nu mai au timpul necesar să ajungă acasă, să mănînce și să se odihnească, iar exemplul nu este singular..."**

Aminteam mai sus că și la complexul sportiv Giulești există aspecte nedorite. La sala de haltere am găsit un grup de componenți ai secției de juniori. Se pregăteau cu asiduitate. Numai că o făceau de capul lor, fără supraveghere. Antrenorul — Dumitru Hîtru — trasase sarcinile pentru ziua aceea și... plecase! Plecase pur și simplu. Unde ? Nu știm, pentru că n-a avut cine să ne spună. Dar dacă se întîmpla un accident ? Cine era răspunzător în lipsa antrenorului ?

Sala de lupte ni s-a părut improprie pentru pregătire. Ne-a confirmat acest lucru și antrenorul **Marin Belușica**, același care l-a descoperit pe campionul mondial Nicu Gîngă. Profesorul Belușica ne spunea că se preconizează ca sala să intre în reparații abia în luna ianuarie. Tocmai iarna ?...

LA SALA „TINERETULUI" — O LINIȘTE ... NEFIREASCĂ

Sala Tineretului, vineri, ora 10,30. Ne îndreptăm spre acest tradițional loc de întîlnire a gimnaștilor bucureșteni cu puțină emoție. Aflasem că sala fusese redată sportivilor după o mult așteptată renovare. Iată-ne în fața ușii. Apăsăm pe clanță, dar aceasta nu cedează. Ușa e încuiată. Încercăm să privim prin dreptunghiul de geam. Nu reușim. Apare, însă, curînd îngrijitoarea sălii care ne lasă să privim înăuntru.

Sala ni se înfățișează în toată splendoarea ei, curată, cu parchet, saltele și aparate noi-nouțe. De sportivi, însă, nici urmă.

Căutăm din ochi un program, dar nu reușim să-l găsim. Acele ceasornicului ne arată o oră la care cel puțin o secție trebuia să se afle la antrenament. Dar nu e nimeni. Oare sala a fost renovată ca să stea părăsită, în chip de... expoziție ? Credem că nu...

★

Din cît se vede, raidul ne-a oferit suficiente exemple de cum trebuie gospodărite sălile de sport în această perioadă cînd majoritatea echipelor își continuă pregătirea pe teren acoperit. Din păcate, însă, am consemnat și cîteva aspecte negative, care se impun a fi remediate urgent de factorii răspunzători. Și subliniem acest lucru, cu atît mai mult cu cît — nu este un secret — există numeroase cluburi care ar fi fericite să dispună de săli proprii, în care să-și desfășoare activitatea un mare număr de sportivi.

Sezonul rece este, însă, de-abia la început, iar sesizările noastre au ca scop tocmai înlăturarea lacunelor amintite, pentru ca toate sălile să poată fi folosite cu maximum de eficiență.

„CUPA TINERETULUI"

(Urmare din pag. 1)

PE UN PETEC DE ZĂPADĂ...

Ferit de soarele cald al ultimelor zile, un petec de zăpadă a rămas pe versantul dinspre miazănoapte al dealului Cocioc, din Parcul tineretului. C.E.F.S. al sectorului 5 a organizat aici, duminică dimineață, un mini-concurs de săniuțe care a marcat startul în ediția de iarnă a „Cupei Tineretului". 80 de copii din școlile generale 100, 103, 111, 120 s-au întrecut pe o pîrtie care măsura doar 40 de metri. Dar și pe acest traseu scurt lupta n-a fost lipsită de interes și, mai ales, de... pasiune.

La sfîrșit a avut loc o originală festivitate de premiere, în care trei săniuțe au reprezentat, în mod simbolic, un podium.

Deschiderea festivă a competiției a avut loc, de asemenea, în toate școlile sectorului, urmată de concursuri de tenis de masă.

ARGEȘ. Duminică, în organizarea liceelor Zinca Golescu și Nicolae Bălcescu, a școlilor generale 2, 10, 11 și 12, precum și a școlilor profesionale C.F.R. și M.C.I., elevii s-au întrecut în reușite concursuri de săniuțe, și tenis de masă.

Concomitent, în orașele Cîmpulung Muscel și Curtea de Argeș și în comunele Buca, Gorj, Albești, Corbeni, Rucăr, Dîmbovicioara și Botești — după scurte deschideri festive — au avut loc primele întreceri de tenis de masă și săniuțe din cadrul „Cupei Tineretului".

Participarea celor peste 15 000 de tineri la deschiderea festivă și la primele întreceri, demonstrează că în județul Argeș „Cupa Tineretului" a debutat cu perspective dintre cele mai frumoase. **(Ilie FEȚEANU).**

LOTO-PRONOSPORT

NUMERELE EXTRASE LA TRAGEREA SPECIALĂ LOTO DIN 11 DECEMBRIE

Fond general de premii : 1 277 708 lei.
Extragerea I : 51 3 35 42 64 15 10 9 72 ; extragerea a II-a : 66 36 1 22 14 63 49 76 61 ; extragerea a III-a : 29 26 8 55 17 37 ; extragerea a IV-a : 29 66 09 41 33 47 ; extragerea a V-a : 37 30 53 55 85 72 ; extragerea a VI-a : 28 67 53 26 10 81.

Plata premiilor va începe în Capitală de la 25 decembrie 1973 pînă la 11 februarie 1974 ; în țară de la 29 decembrie pînă la 11 februarie 1974 inclusiv.

PREMIILE CONCURSULUI PRONOSPORT, PROGRAM I DIN 9 DECEMBRIE

Categoria I (13 rezultate) : 974.90 variante a 80 lei ;
Categoria a II-a (12 rezultate) : 10 484,05 variante a 20 lei.

PREMIILE CONCURSULUI PROGRAM II DIN 9 DECEMBRIE 1973

Categoria I (13 rezultate) : 1 variantă 50% a 3 378 lei ; 3 variante 25% a 1 689 lei și 74 variante 10% a 676 lei.
Categoria a II-a (12 rezultate) : 198.20 variante a 354 lei.
Categoria a III-a (11 rezultate) : 1 686,75 variante a 62 lei.

Cîștigătorii excursiilor atribuite la tragerea excepțională Pronoexpres din 2 decembrie 1973.

Categoria 3 (excursii de cîte 2 locuri în U.R.S.S. — cu trenul — pe ruta KIEV — LENINGRAD — MOSCOVA și diferența în numerar pînă la 12.000 lei) : 1. Rășinaru Aurel — Sebeș jud. Alba ; 2. Peter Gheorghe — Năsăud jud. Bistrița Năsăud ; 3. Călin Ion — Galați ; 4. Miron Valentin — Iași ; 5. Negoiță Dumitru — București. Categoria 4 (excursii de cîte 1 loc în U.R.S.S. — cu trenul — pe ruta KIEV — LENINGRAD — MOSCOVA și diferența în numerar pînă la 5.000 lei) : 1. Chiș Alexandru — Sălaj ; 2. Buduru Vasile — Alexandria ; 3. Baciu Nadina — Negrești jud. Vaslui ; 4. Balaban Alexandru — Rm. Vîlcea ; 5. Drăgan Ieșeanu Mircea — București.

(Cîștigătorii în ziarul de mîine).

fotbal

IERI, LA PITEȘTI

SCHIMB DE EXPERIENȚĂ ÎNTRE CLUBURILE DE FOTBAL

PITEȘTI, 11 (prin telefon). — Nu e vacanță pentru toată lumea ! La Pitești, de exemplu, astăzi, la două zile după terminarea sezonului de toamnă, s-a desfășurat o foarte interesantă consfătuire a cluburilor de fotbal din țară în atenta organizare a lui **F. C. Argeș**, în colaborare cu forul de specialitate. La fructuosul și ineditul seminar organizat de primul club de fotbal din țară (întemeiat la 1 martie 1968), au venit reprezentanții cluburilor din prima divizie **(Gh. Urich** și **Mihai Ionescu** de la **Petrolul, Constantin Mareș** de la **F. C. Constanța** și **Eugen Banciu** de la **Sportul studențesc)** și ai celor patru cluburi de fotbal din Divizia B **(Radu Oprea** de la **Gloria Buzău, Pavel Caradinț** și **Marin Dumitrache** de la **F. C. Galați, Vasile Popa** de la **F. C. Bihor** și **Ion Petculescu** de la **Șoimii Sibiu).**

A fost o zi plină, începută la ora 10 cu vizitarea instalațiilor și bazelor clubului argeșean, raidul cuprinzînd, în sfera sa, terenul central, două terenuri gazonate, unul de zgură și unul bituminizat de dimensiuni reduse, recentul corp de clădiri cu vestiare și dușuri al centrului de copii și juniori, clubul suporterilor și multe altele. Filmul în culori **„F. C. Argeș XX"**, prezentat apoi la Tehnic-club avea să reprezinte preambulul punctului central al zilei — consfătuirea ca atare. Acest schimb de experiență (care, vrem să credem, se va dovedi eficient în viitorul apropiat) a debutat prin interesantul și documentatul referat prezentat de președintele clubului piteștean, **Puiu Rapaport. „Sincerul schimb de experiență a surprins și realizările obținute pînă acum în direcția bazei materiale, a operativității în activitate, a consolidării organizatorice și dezvoltării unor trainice relații de colaborare, dar, mai ales, necesitatea ca, pornindu-se de la succesele semnalate — să se caute cu toată convingerea și capacitatea profesională soluțiile ce vor fi aplicate, la început experimental, dar care, logic, trebuie să aducă revirimentul în fotbalul românesc, așteptat de sute de mii de oameni".** Semnalîndu-se lipsurile, s-au făcut propuneri concrete vizînd discutarea și aprobarea regulamentului de organizare și funcționare a clubului de fotbal în țara noastră, vizînd baza materială, sistemul de organizare internă, transferările, membrii susținători cotizanți și, în mod deosebit, pregătirea și rezultatele antrenorilor și jucătorilor. „Experiența de viață", mai bogată sau mai nouă, argumentată și de diferitele metode de lucru folosite, ca și propunerile făcute de reprezentanții celor opt cluburi de fotbal, au dat de înțeles că peste tot, în aceste unități, există preocuparea pentru crearea condițiilor cele mai propice și responsabilitatea creșterii calitative a activității.

Această primă consfătuire a cluburilor de fotbal (la care, din păcate, nu au participat și reprezentanții celorlalte cluburi și asociații care au fost invitați), a reprezentat, de fapt, așa cum spunea și tov. **Florea Tănăsescu** — secretar general al F.R.F. — un test reușit care va duce la consolidarea acestor unități specializate și va permite în viitor forului de specialitate să contribuie la înființarea de noi asemenea cluburi în funcție de anumite condiții și nu numai de simplă dorință.

Reuniunea de la Pitești nu a fost o simplă consfătuire fotbalistică. „Seminarul cluburilor de fotbal" a însemnat în fond și un angajament pentru consolidarea bazei organizatorice-materiale și contribuția la saltul calitativ al fotbalului românesc.

Mircea IONESCU

CONSFĂTUIRE CU ARBITRII DIN LOTUL DIVIZIONAR A

F.R.F. organizează, așa cum am mai anunțat, la București, duminică 16 decembrie, o consfătuire la care vor lua parte președinții colegiilor județene de arbitri și cavalerii fluierului din lotul divizionar A.

LA ORDINEA ZILEI

NUME NOI, NUME VECHI PE LISTA PROMISIUNILOR

În vreme ce suita de acțiuni de „încheiere a sezonului" dar reprezentînd, în realitate, „startul sezonului 1974" este în plină desfășurare — și dorim să le facem cunoscute cititorilor noștri cît de curînd — în vreme ce mai de mult anunțatele sau altele — deloc prevăzute — schimbări de conduceri tehnice par că se vor produce în viitorul imediat, deci în așteptarea unor asemenea puncte ale rubricii, preferăm, pentru astăzi, un subiect mereu „La ordinea zilei": **ce forțe noi, promițătoare, a dat anul 1973 — și cu precădere stagiunea de toamnă — fotbalului de reprezentare internațională ?** E o parcurgere a celor patru compartimente, cu citarea fotbaliștilor NOI, cei mai mulți foarte tineri, debutanți dar și unii mai demult intrați în campionatele de performanță dar reapăruți acum în mod convingător.

Grupul portarilor ni-i propune pe **Jivan** și **Iorgulescu.** Nici unul la prima tinerețe. Barem apariția primului la Politehnica Timișoara — ca titular — era puțin scontată, mulți socotindu-l un „util, încător de B" (venea de altfel din eșalonul secund) ; al doilea are un itinerar asemănător. Părea la final de carieră la Galați, apoi la Metalul și, iată, vine la U.T.A. și termină campionatul în mod strălucitor. Nu sînt însă simple întîmplări. Pe Jivan l-a ridicat ambiția. Am citit rînduri dintr-o scrisoare a lui adresată unui antrenor în care vorbește cu pasiune de dorința de a ajunge un portar de frunte în fotbalul nostru. Iată, primii pași i-a făcut. **Iorgulescu** a lucrat cu ex-portarul **Liviu Coman,** acum antrenor-secund la U.T.A., zilnic, ore la rînd și au venit și pentru el satisfacțiile. Și unul și altul au în față o poliță în alb, din partea noastră. Pentru ei, înaintea semnăturii e scris un singur cuvînt : CONFIRMARE.

Fundașii au, lîngă mai vechile cunoștințe, **Lucuță, Anghelini, Chivu** cîteva „prospături" : **Berneanu, Nițu, Matei** și **Kukla.** Primii trei provin din echipele de juniori sau tineret-rezerve și **Universitatea Craiova, Jiul** și „U" **Cluj** au beneficiat de curajul de a-i promova și, mai cu seamă, de a-i menține. **Kukla** e un caz aparte și de aceea îl și prezentăm : era un centru atacant care nu reușea să se ridice peste linia mediocrității. La **C.F.R. Arad** sau la formațiile timișorene a rămas în penumbră. Are 25 de ani și se hotărîse să abandoneze cînd cei de la U.T.A. s-au gîndit să-l ia pentru postul... de fundaș central dreapta. Dacă nu o fi o „explozie" a momentului — și sperăm să nu fie — Kukla poate ajunge la nivelul unui fundaș central cu ani și ani de activitate pe acest post. Are avantajul tehnicii atacantului, dar dispune și de forța apărătorului, de decizia necesară.

Mijlocașii îl au ca șef de promoție 1973 pe **Balaci.** Probabil că e cel mai talentat produs de pînă acum al fotbalului craiovean și — dacă el o va dori, în primul rînd el — poate ajunge în linia mediană a echipei naționale, fiind un complement ideal al lui Dumitru. Aici îi mai găsim pe **Rișniță** și **Pleșoianu** — continuatorii tradiției halfilor în familia rapidistă — pe **Schepp, Hurloi, Romilă II, Lața.** Mult constatata afluență de halfi din fotbalul nostru nu se dezminte.

În fine, atacanții. Numai dacă îi luăm în considerare pe **Bălan,** care a apărut la Craiova în ultimele etape ale stagiunii din toamna lui 1973, putem vorbi de o revelație în această atît de însetată, de forțe, linie. Fără un stil spectaculos, nici măcar estetic, înaltul atacant din Craiova marchează de cîte ori apare în teren. Povestea lui amintește că și alți centri atacanți-pivoți de baschet — precum portughezul **Torres** sau grecul **Antoniadis** — au pătruns cu greu în aria consacrării dar s-au dovedit binefăcători pentru echipele de club și naționale prin performanțele eficacității. În rest, puține sau încă neconvingătoare apariții ; **Stoichiță** pare că dispune de certe calități, trebuie văzut însă cum i se vor doza utilizările în formația **Jiului.** Mai departe, **Anghel, Bartales, Enescu...** sau tot atîtea semne de întrebare.

Eftimie IONESCU

DIN PROBLEMELE CENTRELOR DE COPII ȘI JUNIORI (II)

ATRIBUTELE UNEI SELECȚII CORESPUNZĂTOARE

La Sportul studențesc, din 100 de pitici 50 nu fac față cerințelor !

„A fost cea mai reușită consfătuire — ne spunea, miercuri 5 decembrie, antrenorul Ioan Kluge, coordonatorul Centrului de copii și juniori Progresul București. **S-au pus în discuție multe dintre marile noastre probleme, ale celor care lucrăm cu un material uman în plină formare..."** Foarte exactă această afirmație. Pentru că, într-adevăr, a patra consfătuire cu antrenorii centrelor de copii și juniori și profesorii de la secțiile de fotbal din școli a avut pe ordinea de zi aproape toate problemele importante ale respectivului eșalon. Printre ele — SELECȚIA. S-a emis și vehiculat ideea potrivit căreia la baza penuriei de jucători buni, capabili de un randament superior, conform cerințelor actuale ale fotbalului de performanță, se află **selecția necorespunzătoare și instruirea superficială, ambele făcute după repere învechite, neștiințifice.** Dar, totul pornește de la selecție, de la modul cum au înțeles-o și o mai înțeleg, încă, unii antrenori.

De la tribuna consfătuirii, tehnicieni cu mulți ani de activitate în eșalonul copii—juniori au subliniat adevăruri semnificative : **aria selecției se restrînge necontenit ; timpul liber, tot mai redus, împiedică mulți copii să vină la pregătire ; se dă, actualmente, în școală o bătălie aprigă, între toate sporturile, pentru atragerea celor mai dotate elemente. Și, în timp ce atletismul, handbalul, tenisul, baschetul aleargă în întîmpinarea unui material uman corespunzător, FOTBALUL CONTINUĂ SĂ AȘTEPTE CA ACESTA SĂ-I VINĂ PLOCON.** Un mic anunț într-o colonită de ziar, un afiș insignifiant pe o poartă de stadion și, încrucișîndu-și brațele, fotbalul așteaptă. Așteaptă și primește CE RĂMÎNE de la... prînzul celorlalte sporturi, în permanentă ofensivă !

Ce trebuie făcut ? Răspunsul la această întrebare nu-i... piatra filozofală ! Și nu-l dăm noi. L-au dat tot ei, cei ce se ocupă de copiii și juniorii fotbalului. Teoretic, el ar suna cam așa : **trebuie căutate noi căi de atragere spre fotbal a unor elemente foarte dotate.** Simplu. Foarte greu, însă, de materializat această idee. Dar cum nevoia te învață, iată că, încet, încet, CĂILE NOI despre care aminteam au început să apară. **Alexandru Dan,** coordonatorul centrului U.T.A., vorbind despre rezultatele pepinierei arădene, împărtășea la consfătuire mările cîștiguri obținute prin înființarea subcentrelor în cartierele orașului de pe Mureș : **„Prin apropierea acestora de școală și de blocurile unde locuiesc copiii, am cîștigat aproape două ore în plus în favoarea pregătirii. Antrenorii fiecărui subcentru se află la dispoziția copiilor, se află la un pas de școală, cunosc foarte bine profilul claselor, pe profesorii elevilor, tot ce se întîmplă în cartier..."** Concluziile sînt foarte limpezi. Tot așa cum foarte clare ni s-au părut și preocupările clubului Sportul studențesc, exprimate în prima zi a consfătuirii de vicepreședintele său, Eugen Banciu : **„Știm care este în prezent bugetul de timp al copiilor. Știm, de asemenea, cum privesc multe familii fotbalul. Pornind de la aceste realități, ne-am gîndit că trebuie să fim noi mai activi decît pînă acum. Și primul pas pe care-l vom face va fi patronarea unor clase sau școli dintr-un anumit cartier al orașului".**

Cu alte cuvinte, centrele fotbalului, cluburile trebuie să... întreprindă ceva, să vină cît mai grabnic în întîmpinarea celor dornici să practice fotbalul. **Căutarea continuă a elementelor de mare perspectivă constituie o OBLIGAȚIE MAJORĂ a tuturor centrelor de copii și juniori.** În același timp, selecția trebuie să fie rezultatul unui examen medical riguros (făcut cu cea mai mare răspundere) și **să aibă un caracter permanent, să se desfășoare pe întreg parcursul etapelor de creștere a unui viitor jucător.** Medicul dr. N. Stănescu a oferit consfătuirii un material valoros, referitor la particularitățile morfo-funcționale ale grupelor de vîrstă. Necunoscînd aceste particularități, antrenorii pot face greșeli iremediabile.

Începînd cu 1974, centrele de copii și juniori vor avea un nou regulament de funcționare. Înainte, însă, de a intra în vigoare, credem că este absolut necesară **o cernere atentă a tot ceea ce există actualmente în cele 45 de centre finanțate de F.R.F.** Trebuie adoptat ceea ce corespunde normelor științifice de pregătire, iar grupele completate, apoi, cu copii, pitici și juniori care răspund foarte bine la severul examen al medicului și tehnicienilor centrului. Pentru a nu avea surprizele Sportului studențesc unde, la un asemenea examen, din 100 de copii și pitici, aproape 50 prezentau deficiențe care nu le-ar fi permit să facă față cerințelor fotbalului de performanță...

Laurențiu DUMITRESCU

AZI A APĂRUT NUMĂRUL 394 AL REVISTEI FOTBAL

DIN CUPRINS :

● Două pagini de reportaje pe tema : „LA CABINE, ÎN MINUTUL... 1531 AL TURULUI". (Impresii „pe viu" de la jucările etapei a XVII-a a Diviziei A și primele aprecieri asupra comportării echipelor în sezonul încheiat).

● Cum se prezintă „ECHIPA CAMPIONATULUI" după prima jumătate a competiției ?

● La „INTERVIUL SĂPTĂMÎNII", antrenorul TRAIAN IVĂNESCU de la Jiul

● Sărbătorirea jubileului clubului Universitatea Craiova

● Confidențe, aspecte inedite din etapa de duminică

● Cronici și comentarii la încheierea turului în campionatul Diviziei B

● Ample comentarii și discuții pe tema activității centrelor de copii și juniori

● O pagină de MAGAZIN EXTERN

● Cum se pregătesc bulgarii și australienii pentru turneul final al C. M.

● Rubricile obișnuite : Sublinieri, Dialog cu cititorii, Carnet extern, Din fotbalul internațional, Campionatele în Europa

● AMĂNUNTE ÎN LEGĂTURĂ CU ANCHETA PENTRU DESEMNAREA CELUI MAI BUN FOTBALIST ROMÂN AL ANULUI

DIVIZIA C

MODIFICĂRI DE CLASAMENTE ÎN MAI MULTE SERII

În clasamentele unor serii ale Diviziei C s-au produs unele modificări, datorită măsurilor luate de comisia de competiții a F.R.F. — admiterea unor contestații, reomologarea unor jocuri — disputarea unor restanțe și... reorganizarea unei serii a competiției.

În seria I s-au anulat rezultatele echipei Universitatea Iași (scoasă din campionat) și ale adversarelor ei.

1. A.S.A. C.lung. Mold	14	7	4	3	29—10	18
2. Unirea Iași	14	6	6	2	11— 7	18
3. Danubiana Roman	14	7	3	4	18—11	17
4. C.S. Botoșani	14	6	5	3	23—18	17
5. Sp. muncit. Suceava	14	6	4	4	13— 9	16
6. Foresta Fălticeni	14	6	3	5	18—11	15
7. Cristalul Dorohoi	14	6	2	6	24—18	14
8. Nicolina Iași	14	6	2	6	16—17	14
9. Min. Gura Humorului	14	6	2	6	10—17	14
10. Metalul Rădăuți	14	4	5	5	21—22	13
11. Construc. Botoșani	14	6	0	8	19—22	12
12. Avîntul Frasin	14	4	4	6	17—23	12
13. Minobradul V. Dornei	14	4	3	7	17—23	11
14. Construc. Iași	14	4	2	8	6—16	10
15. Vlet. PTTR Botoșani	14	3	3	8	16—34	9

În seria a II-a s-a disputat meciul restanță din etapa a XIV-a dintre Locomotiva Adjud și Oițuz Tg. Ocna, scor 2—1 (0—0). S-a jucat la Tecuci, terenul din Adjud fiind suspendat. Echipele respective își păstrează locurile :

13. Oițuz Tg. Ocna	15	6	1	8	13—22	13
16. Locomotiva Adjud	15	3	4	8	11—31	19

În seria a IV-a s-a reomologat rezultatul meciului Granitul Babadag — Arrubium Măcin, din etapa a XV-a (pe teren 8—0) cu 0—3 deoarece formația din Babadag a folosit un jucător care nu avea drept de joc, iar partida dintre Știința Constanța și Constructorul Tulcea, din etapa a XV-a, s-a omologat cu 3—0 deoarece tulcenii nu s-au prezentat la joc.

1. Chimia Brăila	15	11	1	3	21— 7	23
2. Marina Mangalia	15	9	4	2	24— 7	22
3. Portul Constanța	15	10	1	4	29—14	21
4. Dunărea Tulcea	15	8	4	3	23—10	20
5. Electrica Constanța	15	7	6	2	23—12	20
6. Viitorul Brăila	15	8	2	5	26—15	18
7. Ancora Galați	15	6	5	4	17—12	17
8. I.M.U. Medgidia	15	7	2	6	18—15	16
9. Cimentul Medgidia	15	7	1	7	19—15	15
10. Rapid Fetești	15	3	5	7	13—23	11
11. Granitul Babadag	15	5	1	9	17—24	11
12. Tehnometal Galați	15	4	3	8	13—30	11
13. Știința Constanța	15	4	1	10	19—21	9
14. Voința Constanța	15	2	5	8	11—27	9
15. Arrubium Măcin	15	3	3	9	13—42	9
16. Constr. Tulcea	15	3	2	10	12—34	8

Meciul dintre Azotul Slobozia și Flacăra roșie București (seria a V-a), care era programat în etapa a XV-a n-a avut loc deoarece terenul din Slobozia era impracticabil. El a fost omologat cu 3—0 în favoarea formației bucureștene, care a urcat în clasament de pe locul 5 pe 3, avînd acum 20 p (24—15 golaveraj). Azotul Slobozia a rămas pe 11 cu 14 p (19—28).

În seria a X-a, clasamentul a suferit modificări esențiale, datorită celor două reprezentări, omologate cu cîte 3—0 (Bradul Vișeu — Gloria Baia Mare 3—0 și C.I.L. Sighetul Marmației — Măgura Șimleul Silvaniei 3—0) precum și a contestației admise în favoarea formației Bradul Vișeu din meciul cu Topitorul Baia Mare (din etapa a XIII-a). Formația din Baia Mare a recurs la falsificarea unor legitimații ale jucătorilor, fapt pentru care a pierdut cu 0—3 (pe teren a fost 2—2) și au fost sancționați antrenorul Vojnovski și delegatul echipei, M. Bob, cu interdicția de a însoți echipa timp de 6 luni.

Jucătorul Both, de la Unirea Zalău, a primit o foarte gravă sancțiune, suspendarea pe un an, deoarece la meciul de la Baia Sprie (în etapa a XV-a) l-a lovit pe arbitrul întîlnirii, apoi l-a bruscat și pe unul dintre oamenii de ordine.

1. Min. Baia Sprie	15	10	3	2	26— 6	23
2. Someșul Satu Mare	15	9	2	4	31—15	20
3. Unirea Zalău	15	7	5	3	20— 9	19
4. C.I.L. Sighet	15	8	3	4	25—19	19
5. Bihoreana Marghita	15	6	6	3	32—17	18
6. Minerul Borșa	15	6	2	7	22—19	14
7. Voința Carei	15	5	4	6	21—22	14
8. Rapid Jibou	15	5	4	6	22—25	14
9. Oașul Negrești	15	5	3	7	23—24	13
10. Bradul Vișeu	15	6	1	8	19—22	13
11. Topitorul B. Mare	15	5	3	7	18—21	13
12. Gloria B. Mare	15	3	7	5	13—22	13
13. Minerul Sunculuș	15	5	3	7	18—26	13
14. Minerul Băița	15	4	4	7	14—35	12
15. Victoria Zalău	15	4	3	8	24—35	11
16. Măg

SPORTUL ÎN LUME

DUBLA CONFRUNTARE DINTRE TINERII PUGILIȘTI DIN R.D. GERMANĂ ȘI ROMÂNIA

Anul 1974 este aproape. Pentru tinerii boxeri de pe bătrînul continent el are o semnificație aparte. La Kiev (U.R.S.S.) va avea loc **o nouă ediție a Campionatelor europene de tineret.** În vederea acestui eveniment major, fiecare federație de specialitate a luat măsurile necesare pentru ca sportivii lor să se prezinte cît mai bine pregătiți la cea mai importantă competiție a tinerilor pugiliști europeni. De pe acum, boxerii români au intrat într-un riguros program de pregătire. În vederea specialiștilor a intrat un grup destul de numeros ce a început să fie verificat și rodat. În această ordine de idei s-a contractat și dubla întîlnire dintre reprezentativele de tineret **ale R.D. Germane și României** de la sfîrșitul acestei săptămîni. Prima va avea loc la 14 decembrie, în localitatea Aschersleben, iar revanșa două zile mai tîrziu la Gölzau. Antrenorul emerit prof. **Teodor Niculescu,** secondat de **Constantin Ciucă** și medicul **Nicușor Scarlat,** a stabilit echipa ce va face deplasarea în R.D. Germană. În dificila confruntare sportivă specialiștii noștri vor prezenta următoarea formație, în ordinea celor 11 categorii: **Paul Dragu, Nițâ Robu, Constantin Buzdugeanu, Florian Ghiță, Vergil Sîrbu, Ionel Buduşan, Damian Cîmpoieşu, Pavel Istrate, Vasile Didea, Mircea Simon** și **Costică Dafinoiu.**

Întrebat ce crede despre această dublă confruntare, antrenorul principal al lotului, **Teodor Niculescu,** ne-a răspuns: **„Tot ce întreprindem acum vizează Campionatele europene din 1974. Am selecționat un lot numeros pe care îl supun verificărilor, despre care este bine să se știe că nu s-au încheiat. Au fost trimiși la diferite turnee o serie de sportivi. Acum, în meciurile din R.D. Germană vor fi verificați alții. Pînă la stabilirea echipei pentru C.E. de tineret mai este multă vreme...“**

Paul IOVAN

S-AU ÎNCHEIAT LUCRĂRILE SEMINARULUI INTERNAȚIONAL DE TENIS

● **Intervențiile specialiștilor români — unanim apreciate**

În Capitală a avut loc, între 6 și 9 decembrie, un **seminar internațional al antrenorilor de tenis.** Au fost prezenți invitați din **Bulgaria, Cehoslovacia, R. D. Germană, Polonia, Ungaria și România.**

Au fost dezbătute, în referate și discuții, mai multe teme din problematica acestui sport, dintre care unele deosebit de actuale, ele fiind la ordinea zilei nu numai în tenisul din zona Europei ai cărei reprezentanți au participat la seminar, dar și pe plan mondial: **adoptarea tehnicii și tacticii corespunzătoare în jocul pe suprafețe rapide; unele probleme de medicină sportivă legate de activitatea de pregătire și competițională și, în sfîrșit, probleme de psihologie a tenisului.**

Specialiștii români au adus o contribuție substanțială la reușita seminarului. Au prezentat referate prof. **Günther Bosch** („Analiza comparativă a jocului pe suprafețe lente și repezi“); prof. **Ștefan Georgescu** („Probleme de antrenament ce decurg din cerințele jocului pe diverse suprafețe“) precum și medicul dr. **Ștefan Ion** („Metode de apreciere obiectivă a stării de oboseală înainte, în timpul și după competiție“). Au trezit, de asemenea, interes referatele invitaților din alte țări. dr. **J. Höhm** (Cehoslovacia), **F. Zentay** (Ungaria), **dr. O. Maska** (Cehoslovacia), **V. Romanski** (Bulgaria) și alții. Mai trebuie adăugate și aprecierile de care s-au bucurat intervențiile la discuții ale antrenorilor români **M. Bădin, I. Racoviță, T. Bădin, A. Segărceanu, E. Modiano, I. Spătaru** și alții.

Temele abordate de specialiștii participanți la seminarul internațional de la București au fost exemplificate și cu filme realizate în țara noastră. Prilejul a fost folosit de cei prezenți pentru a face un util schimb de experiență și asupra altor probleme care frămîntă lumea tenisului.

I. GV.

PROBLEME ACTUALE ALE SPORTULUI AUSTRIAC

Corespondență din Viena

La acest sfîrșit de an, atenția iubitorilor de sport din Austria a fost concentrată spre fotbal. Din nefericire, însă, toate speranțele puse în echipa națională s-au dezumflat ca un balon... Rezultatele se cunosc: 0—7 cu Anglia, 0—4 cu R.F. Germania în meciuri amicale! După aceste eșecuri categorice, în momentul cînd s-a aflat că Austria mai are o posibilitate de a se califica în turneul final al C.M. datorită meciului de baraj cu Suedia, spiritele s-au mai liniștit. O victorie în meciul cu Suedia ar fi șters cu buretele înfrîngerile recente, dar, desigur, situația de fond din fotbalul austriac nu s-ar fi schimbat cu nimic.

Așadar, a învins Suedia în meciul de baraj cu 2—1 și austriecii au rămas în afara turneului final. Există numeroase cauze care explică eșecurile înregistrate la fotbal. În primul rînd, lipsa unei baze de masă, îndeosebi în provincie, unde tineretul preferă să practice alte discipline decît fotbalul. Deși la Viena numărul cluburilor și al jucătorilor este mare (265 cluburi cu un efectiv de 9 000 de jucători), aceștia sînt prezenți doar în evidențele echipelor și mai puțin activi pe terenuri. De ce? Deoarece pentru cei 9 000 de jucători (aproape 800 de echipe) nu sînt decît 90 de terenuri, dintre care multe neîngrijite sau chiar în paragină! Nu uitați că pe aceste terenuri se dispută meciurile de campionat (seniori, tineret, juniori, pentru toate categoriile) și veți fi convinși că timpul afectat pentru antrenamente rămîne extrem de mic. Un tînăr care ajunge în prima divizie, într-o echipă vieneză, are o pregătire fizică și tehnică insuficientă.

Or, este greu să începi „A.B.C.“-ul fotbalului la 20—22 de ani!

★

În Tirolul austriac, ca pretutindeni în Europa, iarna a venit mai repede decît se credea. Alpii sînt acoperiți de o zăpadă excelentă pentru schi și concursurile mici au și început în vederea noului sezon. Eșecul schiorilor alpini la Olimpiada de la Sapporo se pare că va fi uitat odată cu campionatele mondiale de la St. Moritz, programate anul viitor. Este semnificativă declarația antrenorului principal Toni Sailer, făcută în acest sens: „Niciodată pînă acum schiorii din lot nu s-au antrenat cu atîta sîrg și plăcere în timpul verii, ca în acest an. Eu știu din experiență că succesele realizate în timpul iernii în competițiile oficiale, se bazează pe felul și intensitatea antrenamentelor din timpul verii...“

★

Austria va fi în 1974 gazdă primitoare a unor mari evenimente sportive internaționale. În ianuarie, la Kufstein, sînt programate campionatele mondiale de săniuțe, în august — la Viena vor avea loc campionatele europene de natație, iar în octombrie se vor desfășura lucrările celei de a 75-a sesiuni a C.I.O., cu prilejul căreia se va hotărî și orașul care va găzdui Jocurile Olimpice din 1980.

Firește, calendarul acesta — amintind doar cele mai importante evenimente — este de natură să bucure pe orice iubitor al sportului din Austria. Dar, am fi mai fericiți dacă, în calitate de țară gazdă, înotătorii noștri ar putea să se claseze măcar la cîteva probe în finală. Acest lucru este extrem de greu de presupus, deoarece, la ora actuală, decalajul care ne desparte de marile valori europene este enorm. N-ar fi deloc rău — urmînd exemplul hocheiului, de pildă — ca schimbul de experiență cu unele țări socialiste (R. D. Germană, U.R.S.S., Ungaria), unde natația are o reală valoare mondială, să se intensifice, în interesul acestor „copii ai nimănui“, cum sînt — din păcate — priviți tinerii înotători austrieci...

KURT CASTKA

Viena, decembrie 1973

ÎNTRECERILE PENTRU „PATINA DE AUR“

Concursul internațional de patinaj artistic de la Zagreb, prima competiție de anvergură în actualul sezon al sportului gheții, a reunit la start patinatori din 8 țări europene. În proba masculină, victoria și trofeul „Patinei de aur“ au revenit cunoscutului patinator sovietic **Serghei Volkov,** cu un total de 226,82 puncte. Pe locul doi s-a clasat primul reprezentant al Cehoslovaciei, **Zdenek Pazdirek** — 212,74 puncte.

Pe locul 7 din 13 concurenți, a terminat campionul nostru, maestrul sportului **György Fazekas.** El a totalizat 195,21 puncte, și a reușit, în cadrul evoluției sale în proba de figuri libere, o săritură cu triplă rotație (triplu-Salchow), element de cea mai mare dificultate, repetîndu-o apoi cu prilejul demonstrației de încheiere a concursului. Este pentru prima oară că un patinator din țara noastră reușește să execute această dificilă figură, în condiții de concurs.

LA TURNEUL DE HANDBAL DIN R.D. GERMANĂ

ECHIPA ROMÂNIEI A DEBUTAT CU O VICTORIE DIFICILĂ

GRIMMEN, 11 (prin telefon, de la trimisul nostru). Puternicul turneu internațional de handbal masculin, programat în aceste zile în cîteva orașe din R. D. Germană, a debutat marți seară cu jocul **România — R. D. Germană II.** Deși sarcina handbaliștilor noștri părea ușoară (chiar și în condițiile în care din formație lipsesc **Gațu, Cosma** și **Licu** — acesta din urmă a stat pe bancă, fiind accidentat) meciul a dovedit că tînăra garnitură a țării gazdă reprezintă o adversară redutabilă, pusă pe fapte mari. După ce echipa română a deschis scorul printr-un contraatac al lui **Bota,** handbaliștii din R. D. Germană au egalat repede și, în min. 7, aveau un avans de două puncte: 3—1. La pauză, tinerii jucători din R.D. Germană conduceau cu 9—7.

În cea de a doua parte a întîlnirii, reprezentativa României atacă mai decis și se regrupează în apărare, egalînd și preluînd inițiativa. Nu reușește, însă, să se și desprindă de adversara sa, care se menține mereu în „plasă“. Echilibrul se va menține, de altfel, pînă în finalul jocului, cînd, datorită experienței, formația noastră va reuși să obțină victoria cu 19—14 (7—9). Principalul realizator al echipei noastre a fost **Birtalan,** autor a 12 goluri.

În altă partidă a zilei, prima echipă a R. D. Germane a învins cu 35—14 formația Islandei.

Călin ANTONESCU

HANDBALIȘTII ALGERIEI S-AU CALIFICAT PENTRU FINALELE C.M.

Cîștigînd cu scorul de 14—9 (5—3) meciul susținut la Alger cu formația Tunisiei, reprezentativa Algeriei s-a calificat pentru turneul final al campionatului mondial masculin de handbal, programat anul viitor, între 28 februarie și 6 martie, în R.D. Germană.

Pentru faza finală a campionatului mondial mai sînt calificate pînă în prezent echipele Iugoslaviei, Cehoslovaciei, României, U.R.S.S., R.F. Germania, Suediei, Ungariei, R.D. Germane (primele opt clasate la turneul olimpic de la München) și selecționata S.U.A., cîștigătoarea grupei preliminare americane.

ROMÂNIA ÎNTÎLNEȘTE CEHOSLOVACIA

(Urmare din pag. 1)

victoria în extremis. Noi, toți ceilalți, aflați în grupele de la Sarajevo, Zavidovici și Varazdin, am crezut că sportivele din R.D. Germană reușiseră într-adevăr să se califice. Abia tîrziu, după miezul nopții a survenit rectificarea, care a explodat ca o petardă... Egalarea se produsese în ultima secundă, în mijlocul unui veritabil vacarm.

Nici Iugoslavia n-a scăpat fără emoții din preliminarii. La jumătatea meciului său cu Danemarca s-a văzut condusă cu 7—4 și cu o perspectivă nu prea roză pentru final. Mara Torti și colegele sale au refăcut pînă la urmă (nici ele nu știu cum...) handicapul ce părea la un moment dat insurmontabil.

La Zavidovici, România — fără a juca spectaculos — a cîștigat meciul său cu Norvegia, în maniera în care trebuie să abordezi un meci de campionat. Elementul decisiv al victoriilor din preliminarii este, fără discuție, comportarea foarte bună în apărare. Explicația: cunoașterea adversarelor (să nu uităm că antrenorul C. Popescu le-a urmărit în Finlanda pe handbalistele norvegiene, iar colegul său Dan Bălășescu — pe japoneze, în turneul din Iugoslavia) care a permis organizarea jocului în funcție de atuurile adversarelor. În atac se joacă bine, sau aproape bine, pînă în momentul finalizării. **„Atunci** — ne spune antrenorul emerit C. Popescu — **încărcătura emoțională parcă pune plumb în brațele fetelor noastre. Sper, însă, că în jocurile de la Negotin tracul va fi aruncat în Dunăre și fetele vor arăta ceea ce știu și în ofensivă“.**

DOINA FURCOI

Iată-ne, deci, în fața semifinalelor campionatului mondial, în care sînt angajate opt din cele douăsprezece echipe prezente la 8 decembrie la start. La Zagreb, **Iugoslavia** va avea de înfruntat — pentru a se califica în finală — dîrza ripostă a echipelor **U.R.S.S.** și **Poloniei.** La Negotin, așa cum am mai spus, două sînt principalele favorite — **România** și **Ungaria** — deși nici echipa Cehoslovaciei nu poate fi considerată o victimă sigură. Să ne amintim că, în ceea ce le privește pe handbalistele cehoslovace, ele beneficiază de un antrenor iscusit, Mraz, care, la Pitești, în timpul „Trofeului Carpați“ a fost un observator permanent.

Palmaresul formației române cu următoarele sale adversare:

CEHOSLOVACIA — 22 13 3 6 237-215
UNGARIA — 23 11 2 10 222-226

În acest an: România — Ungaria 11—14 la Nuebrandenburg, 11—14 la Zombor și 12—8 la Pitești. Cu Cehoslovacia: 11—12 și 14—13 în deplasare, la Cheb și Praga.

De la ce situație vor porni în întrecerea următoare cele 8 semifinaliste? Iată zestrea lor:

NEGOTIN

1. Ungaria	1	1	0	0	12- 7 2
2. România	1	1	0	0	10- 5 2
3. Cehoslovacia	1	0	0	1	7-12 0
4. Norvegia	1	0	0	1	5-10 0

ZAGREB

1. U.R.S.S.	1	1	0	0	8- 6 2
2. Iugoslavia	1	1	0	0	11-10 2
3. Danemarca	1	0	0	1	10-11 0
4. Polonia	1	0	0	1	6- 8 0

SITUAȚIA DUPĂ ÎNCHEIEREA ÎNTRECERILOR DIN GRUPE

GRUPA A — Sarajevo

1. Ungaria	2	2	0	0	30—14 4
2. Cehoslovacia	2	1	0	1	23—21 2
3. R.F. Germania	2	0	0	2	16—34 0

(Rezultatele: Ungaria — Cehoslovacia 13—7, R. F. Germania — Ungaria 7—18, Cehoslovacia — R.F. Germania 16—9).

GRUPA B — Zavidovici

1. ROMÂNIA	2	2	0	0	34—17 4
2. Norvegia	2	1	0	1	21—19 2
3. Japonia	2	0	0	2	21—40 0

(Rezultatele: România — Japonia 24—12, Norvegia — Japonia 16—9, România — Norvegia 10—5).

GRUPA C — Sibenik

1. U.R.S.S.	2	2	0	0	15—10 4
2. Polonia	2	0	1	1	17—19 1
3. R.D. Germană	2	0	1	1	15—18 1

(Rezultatele: U.R.S.S. — R. D. Germană 7—4, U.R.S.S. — Polonia 8—6, R.D. Germană — Polonia 11—11).

GRUPA D — Varazdin

1. Iugoslavia	2	2	0	0	31—14 4
2. Danemarca	2	1	0	1	23—15 2
3. Olanda	2	0	0	2	8—31 0

(Rezultatele: Iugoslavia — Olanda 20—4, Danemarca — Olanda 13—4, Iugoslavia — Danemarca 11—10).

PROGRAMUL DE AZI

GRUPA SEMIFINALĂ I — Negotin
ora 18: **Ungaria — Norvegia**
ora 19: **România — Cehoslovacia**

GRUPA SEMIFINALĂ II — Zagreb
ora 17,30: **U.R.S.S. — Danemarca**
ora 18,45: **Polonia — Iugoslavia**

TURNEUL PENTRU LOCURILE 9—12 Novisad
ora 18: **Japonia — Olanda**
ora 19: **R. D. Germană — R. F. Germania.**

POLOIȘTII SOVIETICI ÎNVINGĂTORI

MOSCOVA, 11 (Agerpres). — „Cupa campionilor europeni“ la polo pe apă a fost cîștigată în acest an de formația M.G.U. Moscova, care a terminat neînvinsă turneul final al competiției desfășurate la Moscova. Pe locul secund s-a clasat O.S.C. Budapesta, urmată de Partizan Belgrad și Canottieri Neapole.

În ultima zi a turneului s-au înregistrat următoarele rezultate: M.G.U. Moscova — Partizan Belgrad 6—5 (2—1, 2—2, 1—1, 1—1); O.S.C. Budapesta — Canottieri Neapole 9—2 (3—1, 1—1, 2—0, 3—0).

La Vrnjacka Banja

BAUMSTARK A ÎNVINS-O PE TIMMER

BELGRAD, 11 (Agerpres). — „Cupa campioanelor europene“ la șah a programat partidele întrerupte în rundele precedente. Reprezentanta României, Gertrude Baumstark, a cîștigat la mutarea a 56-a partida întreruptă cu olandeza Rye Timmer. Alte rezultate: Vokralova — Pihailici 0—1; Jurcinska — Ranniku ½—½; Stadler — Ranniku ½—½; Jurcinska — Angelleri 1—0; Ranniku — Krumova 1—0.

În clasament, după opt runde, conduce Alla Kușnir (U.R.S.S.) cu 7 puncte, urmată de Baumstark (România) — 5½ p, Vokralova (Cehoslovacia) — 5 p, Ranniku (U.R.S.S.) — 5 p, Veröczi (Ungaria) — 4½ p, Stadler (Iugoslavia), Jurcinska (Polonia) 4 p, Timmer (Olanda) — 3½ p. Baumstark, Vokralova, Veröczi, Stadler au cîte o partidă în minus, din cauza numărului impar de concurente (13). În runda a 9-a, Baumstark o va întîlni pe Jurcinska.

MEXICUL ELIMINAT DIN „CUPA DAVIS“

CALI, 11 (Agerpres). — În preliminariile „Cupei Davis“ (zona Americii Centrale), selecționata de tenis a Columbiei a învins cu scorul de 4—1 echipa Mexicului. Rezultatele înregistrate în ultimele două partide de simplu: Ivan Molina (Columbia) — Joaquin Loyo Mayo (Mexic) 7—5, 1—6, 6—3, 6—3; Jairo Velasco (Columbia) — Luis Baraldi (Mexic) 7—5, 1—6, 6—2, 4—6, 6—2.

A.F.P. ÎL PREFERĂ PE JOHN NEWCOMBE...

Ca la fiecare sfîrșit de an, serviciul sportiv al agenției internaționale de știri „FRANCE PRESSE“ a alcătuit clasamentul celor mai buni tenismani din lume. Pe primele locuri sînt trecuți **John Newcombe** (Australia) și **Ilie Năstase** (România), în această ordine. Urmează: **J. Kodes** (Cehoslovacia), **S. Smith** (S.U.A.), **R. Laver** (Australia), **T. Okker** (Olanda), **J. Connors, A. Ashe** (ambii S.U.A.), **M. Orantes** (Spania), **K. Rosewall** (Australia) și **T. Gorman** (S.U.A.).

Comentatorul francez îl califică pe Năstase drept **„cel mai strălucit tenisman al anului“,** dar îl așează totuși în urma lui Newcombe, pe motivul unor așa numite „contraperformanțe“ ale românului, printre care eliminarea sa timpurie în turneele de la Wimbledon și Forest Hills, în fața unor jucători modești (Mayer și Pattison). Același lucru s-ar putea însă spune și despre australian, care a pierdut în „Cupa Davis“ la japonezul Sakai și cehoslovacul Hrebec, ca și în primele tururi la Roland Garros (Holecek), Roma (Szöke) și Hamburg (Gerken)!

Este cu atît mai curioasă această ordine dată clasamentului celor mai buni tenismani de către „France Presse“, mai ales că exact cu 48 de ore înainte, aceeași agenție de știri transmitea din Boston, la încheierea „Turneului campionilor“, un amplu comentariu în care se spunea printre altele: *„...jucînd la cea mai înaltă valoare a sa, românul și-a confirmat reputația. demonstrînd că este incontestabil jucătorul mondial nr. 1“.* Iată deci o schimbare de optică, de ultim moment.

În clasamentul feminin al anului, A.F.P. dă următoarea ordine: **Margaret Court** (Australia), **Billie Jean King, Chris Evert** (ambele S.U.A.), **Evonne Goolagong, Kerry Melville** (ambele Australia), **Virginia Wade** (Anglia), **Rosie Casals** (S.U.A.), **Helga Masthoff** (R.F.G.), **Olga Morozova** (U.R.S.S.), **Kazuko Sawamatsu** (Japonia).

Fotbal meridiane

CORESPONDENȚII NOȘTRI DE PESTE HOTARE TRANSMIT:

VARȘOVIA: TOMASZEWSKI ȘI LUBANSKI

Turul campionatului Poloniei s-a încheiat și jucătorii — inclusiv cei din lotul național — au intrat, pînă în începutul lunii ianuarie, în vacanță.

Antrenorul echipei reprezentative, **Kazmierz Gorski** a alcătuit lotul care va intra în pregătire, incluzîndu-i bineînțeles și pe **Lubanski** și pe **Tomaszewski.** După cum se știe, Lubanski a suferit un grav accident în primul meci cu Anglia (2—0 în favoarea polonezilor) și a fost mai multe luni indisponibil. Abia săptămîna trecută el a devenit valid și a început ușoare antrenamente, așa încît, se speră că la turneul final al C. M. el va fi din nou în plenitudinea formei. În schimb, acum, a intervenit o altă accidentare, cea a portarului **Jan Tomaszewski,** eroul meciului de pe „Wembley“, la scorul de 1—1. Tomaszewski suferă de o întindere de ligamente și este indisponibil mai multe săptămîni, așa încît el nu va fi apt la primele antrenamente ale lotului, programate în ianuarie.

JAN WOJDIGA

ZÜRICH: SANCȚIUNI DRASTICE...

Ofensiva împotriva manifestărilor nesportive petrecute pe terenurile de fotbal continuă. Atît F.I.F.A. cît și U.E.F.A., ca și federațiile naționale iau măsuri din ce în ce mai hotărîte împotriva abaterilor care se înregistrează. La sediul U.E.F.A. din Zürich s-a aflat, de pildă, că federația de specialitate din Cehoslovacia l-a suspendat pe patru luni și jumătate (pînă la 18 aprilie 1974) pe cunoscutul internațional **Josef Adamec,** pentru „simplul motiv“ că într-un meci de campionat și-a insultat adversarul (pe Zalud, de la Unia Teplice)! Este, fără îndoială, o sancțiune exemplară și se pare că, pînă la data suspendării, Adamec va lipsi și din lotul național.

Și iată alte exemple. Echipa **Dundee United** a fost amendată cu 10 000 de franci elvețieni pentru că unul dintre spectatori a aruncat cu o piatră în arbitrul de linie la meciul dintre formația locală și cea olandeză Twente Enschede, din cadrul Cupei U.E.F.A. La protestul echipei Dundee (care a arătat că acest caz a fost izolat și fără precedent), U.E.F.A. a redus suma la jumătate, adică la 5 000 de franci elvețieni, care și ea este considerabilă.

În fine, portarul echipei daneze **Randers Freja, Ebbe Andersen,** a fost suspendat pe trei etape din viitoarele ediții ale Cupei U.E.F.A. pentru că a insultat un adversar.

În aparență, abaterile comise sînt minore. Și totuși, sancțiunile sînt drastice, menite să stăvilească orice deviere de la spiritul „fair-play“-ului.

PAUL BETSCHARD

DÜSSELDORF: BORUSSIA DORTMUND ÎN PRAGUL FALIMENTULUI!

Firește, atenția iubitorilor de fotbal din R.F. Germania este îndreptată în aceste zile mai mult spre campionatul național, spre pregătirile pentru turneul final al C.M., a cărui gazdă va fi în 1974 R.F. Germania și spre preparativele pe care Helmut Schön le face în cadrul lotului vest-german. Pînă la primul meci oficial al C.M., reprezentativa R.F. Germania va mai susține o serie de 5 teste: **în februarie, în Spania și Italia, apoi pe teren propriu, cu Scoția, Ungaria și Suedia.**

Dacă acestea sînt considerate preocupări majore, în schimb, altele, nu lipsite de importanță, sînt trecute... cu vederea. Cotidienele publică zilele acestea știrea că renumita echipă de odinioară **Borussia Dortmund,** fostă campioană și cîștigătoare a Cupei cupelor, este azi în pragul falimentului. Jucînd în campionatul regional, Borussia nu mai poate face față numeroaselor cheltuieli, care nu pot fi acoperite din încasările realizate la meciuri. Pentru a ieși din marele impas, clubul din Dortmund a fost nevoit să vîndă municipalității orașului stadionul său contra sumei de 1,3 milioane mărci vest-germane! Pentru a-și echilibra balanța, Borussia Dortmund mai are acum o datorie de 750 000 de mărci, pe care — după spusele președintelui clubului, dr. **Walter Kliemt** — le va realiza numai prin vînzarea celor mai buni jucători pe care-i are. Fiind într-o asemenea situație — se comentează în cercurile presei — Borussia se și află în pragul falimentului...

JOACHIM NEUSSER

BUENOS AIRES: PROPUNERI ARGENTINIENE

Un purtător de cuvînt al federației de specialitate din Argentina, Juan Carlos La Terza a declarat recent că F.I.F.A. va trebui să ia unele măsuri urgente în ce privește modificarea regulamentului de joc. Propunerea se referă îndeosebi la desfășurarea meciurilor din turneul final al C.M., mai exact la timpul efectiv de joc. După cum spune La Terza, marea majoritate a partidelor sînt întrerupte de mingile aruncate în afara terenului de joc de către componenții echipei aflate în avantaj. În afară de faptul că arbitrul are latitudinea să prelungească meciul ca urmare a „tragerii de timp“, La Terza propune ca în jurul terenului să fie postați 6 băieți de mingi, cu tot atîtea baloane la dispoziție, în momentul cînd mingea iese din teren, băiatul aflat în apropierea fazei va arunca în joc un alt balon. În felul acesta s-ar recupera minute prețioase de-a lungul unei partide.

PEDRO VILA

Tomaszewski, „eroul“ meciului Anglia — Polonia (1—1), ajutat să se ridice de englezul Currie, după o nouă paradă...
Foto: „SPORTOWIEC“ — Varșovia

ULTIMELE MECIURI ALE ANULUI ÎN CUPA U.E.F.A.

Odată cu meciurile de astăzi, programate în Cupa U.E.F.A., cade cortina pe scena programului internațional al anului, rezervat echipelor de club. Mai exact, astăzi se încheie optimile de finală ale acestei etape cu partidele retur, urmînd ca la primăvară (la 6 și 20 martie) competiția să fie reluată (de altfel, ca și în C.C.E. și Cupa cupelor), cu sferturile de finală.

Care vor fi echipele care vor reuși valoroasa performanță a calificării? Prin prisma rezultatelor strînse înregistrate în tur, marea majoritate a competitoarelor păstrează această șansă. Să trecem, deci, în revistă partidele de azi (între paranteze fiind trecute rezultatele din tur): **Lokomotive Leipzig — Fortuna Düsseldorf** (1—2). Sîmbătă, în campionatele naționale, Düsseldorf a obținut o prețioasă victorie în fața echipei Eintracht din Frankfurt pe Main, în timp ce Leipzig, menajîndu-se probabil pentru meciul de miercuri, a pierdut acasă în fața lui Wismut Aue. **F.C. Köln — O.G.C. Nice** (0—1). Greu de prevăzut dacă formației franceze îi va fi de-ajuns „zestrea“ din primul meci. **V.f.B. Stuttgart — Dinamo Kiev** (0—2). La prima vedere, s-ar părea că avantajul de două goluri al echipei sovietice va fi suficient. Să vedem ce va fi însă pe teren... **Tottenham — Dinamo Tbilisi** (1—1). Formația engleză este favorită.

ECHIPA R.P. CHINEZE A EVOLUAT ÎN ALBANIA

TIRANA, 11 (Agerpres). — Continuîndu-și turneul în Albania, echipa de fotbal a R. P. Chineze a întîlnit în localitatea Lezha formația locală Dinamo. Oaspeții au terminat învingători cu scorul de 2—1 (1—1).

Twente Enschede — Ipswich Town (0—1). Echipa engleză trece printr-o mare criză, dovedită chiar sîmbătă, cînd a pierdut pe teren propriu în fața lui Leeds cu 0—3, în timp ce formația Twente a cîștigat cu 2—0 cu N.A.C. Breda, în deplasare, și ocupă locul 3 în campionatul țării. **Ruch Chorzow — Honved Budapesta** (0—2). Forma actuală a fotbaliștilor polonezi le poate permite o recuperare a scorului și chiar calificarea. **Vitoria Setubal — Leeds United** (0—1). Ambele echipe sînt în formă deosebită, manifestată în campionatele naționale, unde sînt clasate pe primele locuri. **Standard Liège — Feyenoord Rotterdam** — meciul tur a fost amînat din cauza zăpezii, așa încît cele două formații se întîlnesc în prima manșă. Standard a terminat la egalitate duminică (1—1) cu Beringen, în timp ce olandezii au cîștigat detașat, cu 6—1, în fața echipei N.E.C. Nijmegen.

ÎN PRELIMINARIILE C.M.

În turneul de la **Port au Prince, (Haiti),** pentru preliminariile Campionatului mondial (zona Americii de Nord, Centrale și a Mării Caraibilor), **Trinidad Tobago** a învins cu scorul de 1—0 formația **Guatemalei.**

În clasamentul turneului final al zonei, după trei etape complete, situația este următoarea:

1. Haiti	3	3	0	0	6—1 6
2. Mexic	3	1	2	0	9—1 4
3. Honduras	3	1	1	1	3—3 3
4. Trinidad Tobago	3	1	0	2	3—4 2
5. Guatemala	3	0	2	1	2—3 2
6. Antilele Olandeze	3	0	1	2	2—13 1

Derbyul zonei dintre **Mexic** și **Haiti** se va desfășura la 18 decembrie.

TELEX ● TELEX ● TELEX ● TELEX ● TELEX

Cu prilejul unui concurs atletic desfășurat la Monroe (Louisiana), americanul Rod Milburn, campion olimpic la J.O. de la München, a egalat cea mai bună performanță mondială pe teren acoperit în proba de 60 yarzi garduri, cu timpul de 6,8 sec.

■

Cicliștii belgian Patrick Sercu a stabilit al treilea record mondial pe velodromul olimpic din Ciudad de Mexico, realizînd în proba de 1 000 m cu start de pe loc timpul de 1:05,50 (vechiul record era de 1:08,6). Dar, ca și în cele două recorduri anterioare, performanța lui Sercu riscă să nu fie omologată, cronometrajul fiind efectuat manual. După cum se știe, în ultimii ani, Uniunea internațională de ciclism nu recunoaște decît recordurile înregistrate prin cronometraj electronic.

■

Proba masculină de coborîre din cadrul concursului de schi de la Val d'Isere, contînd pentru Cupa Mondială, a revenit, în mod surprinzător, tînărului sportiv italian Herberto Plank, în vîrstă de 19 ani. El a parcurs traseul în lungime de 3 928 m în 2:11,39. Pe locurile următoare s-au clasat Werner Grissmann (Austria) — 2:12,33, urmat de Franz Klammer (Austria) — 2:12,34. Cunoscutul schior austriac Reinhard Tritscher a ocupat locul 4, cu 2:12,63. După încheierea concursului „Criteriul primei zăpezi“, de la Val d'Isere, în clasamentul Cupei Mondiale pe primul loc se află austriacul R. Tritscher cu 34 p, urmat de Hinterseer (Austria) și H. Plank (Italia), cu cîte 25 p.

■

În clasamentul european al celor mai buni sportivi ai anului, alcătuit de agenția „France Presse“, primul loc este ocupat de campionul mondial de automobilism, scoțianul Jackie Stewart, urmat de recordmana mondială de natație, Kornelia Ender (R. D. Germană).

Redacția și administrația: București, str. Vasile Conta nr. 16; telefoane: centrală 11.10.05, secția corespondenți 11.51.09, interurban 72 și 286; telex: sportrom buc. 180, Tiparul „I. P. „Informația“, București 40.368

Biblioteca muzeu

PROLETARI DIN TOATE ȚĂRILE UNIȚI-VĂ!

Sportul

ZIAR AL CONSILIULUI NAȚIONAL PENTRU EDUCAȚIE FIZICĂ ȘI SPORT

ANUL XXIX — Nr. 7623 | 4 PAGINI 30 BANI | Joi 13 decembrie 1973

TELEGRAMĂ

Comitetului Central al Partidului Comunist Român, tovarășului NICOLAE CEAUȘESCU

Sportivii, tehnicienii și activiștii din mișcarea sportivă, alături de întregul nostru popor, au urmărit cu deosebit interes, cu profundă satisfacție și mîndrie vizita istorică pe care ați întreprins-o în Statele Unite ale Americii și activitatea rodnică pe care ați desfășurat-o pentru afirmarea consecventă a politicii înțelepte promovată de partidul și statul nostru în relațiile internaționale.

Înalta misiune de pace, prietenie și colaborare pe care ați îndeplinit-o și cu prilejul acestei vizite a găsit în conștiința noastră un puternic ecou, aprobarea unanimă, adeziunea fermă și entuziastă.

Rezultatele remarcabile obținute în cadrul vizitei în Statele Unite ale Americii sînt o nouă și strălucită confirmare a eforturilor pe care le depuneți și a grijii permanente pe care o manifestați pentru propășirea patriei, pentru fericirea poporului nostru.

Trăim sentimente de adîncă satisfacție pentru că și de astă dată țara noastră a purtat solia înaltă și nobilă a păcii și demnității umane, pentru că, prin dumneavoastră, s-a făcut auzit, o dată mai mult, în arena politică internațională, glasul României socialiste, generînd ecouri puternice și subliniind prestigiul de care se bucură țara noastră, politica Partidului Comunist Român și activitatea dumneavoastră neobosită, mult stimate tovarășe Nicolae Ceaușescu.

Manifestîndu-și deplina și unanima adeziune față de politica partidului și statului nostru, mișcarea sportivă din România se angajează solemn în fața partidului, a dumneavoastră personal, să urmeze neabătut, în relațiile cu organizațiile sportive și cu tinerii din alte țări, linia politică trasată cu atîta claritate de dumneavoastră.

Muncind consecvent pentru înfăptuirea sarcinilor înscrise în Hotărîrea Plenarei Comitetului Central al Partidului Comunist Român din 28 februarie — 2 martie 1973, ne angajăm să ne consacrăm în continuare întreaga capacitate și putere de muncă pentru îmbunătățirea și dezvoltarea educației fizice și sportului de masă, pentru creșterea continuă a rezultatelor sportive și reprezentarea cu demnitate a sportului românesc în competițiile internaționale.

BIROUL EXECUTIV AL CONSILIULUI NAȚIONAL PENTRU EDUCAȚIE FIZICĂ ȘI SPORT

ÎNCEPUTUL SEZONULUI RECE LA SINAIA

CUM SÎNT PREGĂTITE CENTRELE DE ÎNCHIRIERE A MATERIALELOR SPORTIVE PENTRU IARNĂ?

● Turiștii nu vor mai purta povara schiurilor urcînd la cabane ● Mai aproape de cerințele cetățenilor ● Concursuri populare duminicale ● O unitate... zăvorită

Unde vă petreceți vacanța de iarnă? Ce sport îndrăgiți în zilele friguroase? Cine se îngrijește de concursurile preferate și drumețiile pe cărările de munte? Sînteți mulțumiți de centrele de închiriere a materialelor și echipamentului sportiv din stațiunile de odihnă?

Aceste întrebări nu ne aparțin. Le-am auzit adesea rostindu-le nu-meroși tineri și virstnici, dornici de a practica sportul în timpul concediului sau atunci cînd la sfîrșit de săptămînă se îndreaptă către pitorescele locuri de odihnă și agrement, fără a mai purta cu ei povara ustensilelor și a echipamentului necesar. Cum sună răspunsurile la Sinaia, perla Văii Prahovei, unde oameni de diverse virste și profesii vin să se relaxeze, să-și refacă forțele de muncă? În mai multe moduri, reflectînd preocupările celor care au obligația să asigure oaspeților condiții de plăcută petrecere a timpului liber.

IEFTIN ȘI PENTRU TOATE GUSTURILE

Clubul sportiv orășenesc patronează un centru de închiriere aprovizionat pentru toate gusturile, iar de buna servire a clienților se ocupă harnicul magaziner **Dumitru Barna** și soția sa. Aci, se găsește echipament și diverse materiale pentru sport, începînd cu mănuși și terminînd cu ghete de hochei, schiuri sau chiar boburi. Nu, nu este o figură de stil. Conducerea unității de performanță din Sinaia a reamenajat vechea pistă de bob de pe Furnica și intenționează să organizeze, cînd va veni înghețul, coborîri rezervate celor mai temerari turiști, echipajele avînd, bineînțeles, ca piloți și frînari pe specialiștii din cadrul clubului.

Cercetînd lista cu materiale puse la dispoziția vizitatorilor și prețurile lor de închiriere, am dedus că pentru unii e mai convenabil să le procure de la tovarășul Barna, decît să care cu ei schiurile, bocancii sau hanoracul. Dar mai bine să lăsăm să vorbească, în graiul lor concis, cifrele. O pereche de schiuri complete costă pe zi 3,50 lei, iar dacă le închiriezi pentru mai mult de cinci zile prețul lor scade la 2,75 lei. O pereche de bocanci se eliberează pe o zi contra a 3,50 lei, iar dacă o întrebuințezi peste cinci zile costă 3 lei. O bluză de vînt are tarif pentru o zi 2,25 lei; o pereche de pantaloni de schi — 2,75 lei; o sănioară — 2 lei, iar dacă le folosești

Pîrtiile de schi ale cunoscutei noastre stațiuni montane — Sinaia — atrag numeroși vizitatori, de toate vîrstele, iar centrele de închiriere din localitate le facilitează practicarea sportului preferat.

* * *

Traian IOANIȚESCU

(Continuare în pag. a 2-a)

ÎN C.M. DE HANDBAL FEMININ

DIN NOU VICTORIE: ROMÂNIA — CEHOSLOVACIA 10-8

● Lanțul surprizelor continuă: Iugoslavia — învinsă de Polonia!

NEGOTIN, 12 (prin telefon, de la trimisul nostru).

După o zi de pauză, întrecerile celui de-al V-lea Campionat mondial de handbal feminin s-au reluat cu partidele din cadrul grupelor semifinale. Înainte de orice comentariu, se cuvine să subliniem cel de-al doilea mare succes, înregistrat de reprezentativa **Poloniei** care, în grupa de la Zagreb, a furnizat o surpriză de proporții, întrecînd echipa **Iugoslaviei** cu **9—8 (4—5)**. Tot la capitolul surprize poate fi trecut și „egalul" smuls de formația Danemarcei puternicei garnituri a **U.R.S.S.** (10—10).

La Negotin, reprezentativa României a primit replica selecționatei Cehoslovaciei. După primele cinci minute de joc, handbalistele noastre conduceau cu 2—0 și se părea că, în continuare, inițiativa va fi de partea lor. Lucrurile n-au stat, însă, așa. Pe fondul unei inexplicabile căderi a echipei române, jucătoarele cehoslovace înregistrează un puternic reviriment, egalează în min. 9 (2—2) și se detașează la 4—2 (min. 13). Așadar, o suită de patru goluri, cărora elevele antrenorilor **C. Popescu** și **D. Bălășescu** n-au putut să-i răspundă decît în minutul 20, cînd au redus din

Hristache NAUM

(Continuare în pag. a 4-a)

CRISTINA PETROVICI

REZULTATELE DE IERI

România — Cehoslovacia 10—8
Ungaria — Norvegia 14—3
U.R.S.S. — Danemarca 10—10!
Iugoslavia — Polonia 8—9!

PROGRAMUL DE AZI

Grupa I (Negotin) — ora 18: **Cehoslovacia — Norvegia**
ora 19: **România — Ungaria**
Grupa a II-a (Zagreb) — ora 17.30: **Polonia — Danemarca**
ora 18,45: **Iugoslavia — U.R.S.S.**

ÎN LUNA MAI 1974, LA BUCUREȘTI

MECI ROMÂNIA — GRECIA ÎN CUPA BALCANICĂ DE FOTBAL

Importante hotărîri ale reuniunii federațiilor de specialitate din țările balcanice

Așa cum am mai anunțat, marți a avut loc în Capitală reuniunea reprezentanților federațiilor de fotbal din țările balcanice. Au fost prezenți delegații forurilor de specialitate din **Bulgaria, Grecia, Iugoslavia, Turcia** și **România**. La primul punct al ordinei de zi, **Ibrahim Onuk**, secretar general al federației turce, a prezentat raportul secretariatului permanent. Dintre problemele cele mai importante le semnalăm pe acelea legate de **colaborarea și relațiile dintre țările balcanice**, precum și de **organizarea și desfășurarea competițiilor balcanice rezervate atît echipelor de club, cît și celor reprezentative.**

Apoi, s-a anunțat oficial trecerea secretariatului permanent pentru anul 1974 la Federația Română de Fotbal, activitatea sa urmînd a fi coordonată de către **Ion Alexandrescu**, secretar general al F. R. Fotbal.

S. C. BACĂU, REPREZENTANTA NOASTRĂ ÎN TURNEUL BALCANIC INTERCLUBURI — EDIȚIA 1974

Tot cu acest prilej, s-a stabilit și programul jocurilor turneului balcanic intercluburi, competiție în care fotbalul nostru va fi reprezentat de echipa Sport Club Bacău, clasată, după cum se știe, pe locul patru în campionatul 1972—1973.

Iată programul (inclusiv arbitrii și observatorii) grupei B, din care face parte și Sport Club Bacău:

6 martie 1974: S. C. Bacău—Levski Spartak (arbitru din Albania, observator din Iugoslavia); **20 martie: Levski Spartak—Bolu Spor** (arbitru — Grecia, observator — Albania); **10 aprilie: Bolu Spor—S. C. Bacău** (arbitru — Iugoslavia, observator — Grecia); **17 aprilie: Levski Spartak—S.C. Bacău** (arbitru — Albania, observator — Iugoslavia); **15 mai: Bolu Spor—Levski Spartak** (arbitru — Grecia, observator — Albania); **29 mai: S. C. Bacău— Bolu Spor** (arbitru — Iugoslavia, observator — Grecia).

La aceleași date se vor desfășura și jocurile grupei A, din care fac parte reprezentante (încă nenominalizate; numele echipelor vor fi comunicate pînă la 31 ianuarie 1974) ale federațiilor de fotbal din **Albania, Grecia** și **Iugoslavia**. Finala turneului balcanic intercluburi se va disputa, tur-retur, la 18 septembrie și, respectiv, 2 octombrie 1974.

TURNEUL BALCANIC AL REPREZENTATIVELOR DE TINERET...

...va fi organizat în România în perioada 23—30 iunie 1974. Grupele, stabilite prin tragere la sorți, au următoarea componență:

gr. A: Iugoslavia, Bulgaria, România;
gr. B: Albania, Grecia, Turcia.

„CUPA BALCANICĂ" PENTRU ECHIPELE NAȚIONALE A

Începute în această toamnă, jocurile din cadrul „Cupei balcanice", rezervată echipelor naționale A, vor continua în anul 1974 cu un program mai bogat. Prin discuții bilaterale purtate de forul nostru de specialitate a fost fixat primul adversar al echipei României în „Cupa balcanică". **Astfel, echipa noastră națională va avea, ca prim adversar, reprezentativa Greciei, cu care se va întîlni, la București, în cursul lunii mai.** Returul acestei partide se va desfășura, la Atena, în octombrie sau noiembrie 1974.

În sfîrșit, reprezentanții federațiilor române și bulgare au căzut de acord pentru perfectarea unui meci amical internațional între reprezentativele A. Meciul se va disputa la București, la 15 sau 22 mai 1974.

ALTE PROBLEME

Participanții la reuniunea federațiilor de fotbal din Balcani au căzut de acord asupra unor modificări ale statutului și regulamentelor competițiilor balcanice.

S-a mai stabilit ca, începînd din anul 1974, să se organizeze un turneu balcanic și pentru selecționatele de juniori ale **Albaniei, Bulgariei, Greciei, Iugoslaviei, României** și **Turciei.**

PARAȘUTISMUL, PLANORISMUL ȘI ZBORUL CU MOTOR ÎI AȘTEAPTĂ PE VIITORII PERFORMERI

Au început înscrierile pentru cursurile de formare la sporturile aeronautice

Activitatea aeroclubului nu cunoaște pauză. Acum este pregătit viitorul sezon atît pe plan tehnic, cît și organizatoric. Dintre principalele preocupări se detașează depistarea și selecționarea celor ce doresc (și în același timp sînt apți) să practice sporturile aeronautice. Întrucît un număr mare de tineri s-au adresat redacției noastre cerînd lămuriri în acest sens, am solicitat la rîndul nostru maestrului emerit al sportului locotenent colonel **Ioan Bota**, locțiitor pentru zbor al comandantului Aeroclubului Central Român, amănunte privind condițiile de înscriere.

— Pentru început, v-am ruga să ne faceți cunoscute sporturile aeronautice și centrele unde se primesc în acest an înscrieri.

— **Sporturi distincte, parașutismul, planorismul și zborul cu motor și-au mărit în acest an aria de răspîndire. O simplă enumerare a aeroclubului și disciplinelor sportive este edificatoare. Astfel, la aeroclubul „Aurel Vlaicu" — București, „Gheorghe Bănciulescu"-Ploiești, „Mircea Zorileanu"-Brașov, „Someșul"-Cluj, „Moldova"-Iași, „Oltenia"-Craiova și la secțiile de specialitate ale asociațiilor sportive „Șoimii"-Buzău și „Oțelul"-Galați se pot adresa cei ce doresc să practice parașutismul. Pentru planorism, înscrieri se fac la aeroclubul „Aurel Vlaicu"-București, „Mircea Zorileanu"-Brașov, „Someșul"-Cluj, „Moldova"-Iași, „Maramureșul"-Baia Mare, „Mureșul"-Tg. Mureș, „Oltenia"-Craiova. În ceea ce privește zborul cu motor, aeroclubul „Aurel Vlaicu"-București, „Mircea Zorileanu"-Brașov și „Gheorghe Bănciulescu"-Ploiești stau la dispoziția iubitorilor acestui sport. Înscrierile se fac prin intermediul comisiilor de specialitate din cadrul consiliilor județene sau municipale pentru educație fizică și sport în raza cărora activează aeroclubul menționate, urmînd a se încheia la finele acestei luni.**

— În privința condițiilor pe care trebuie să le îndeplinească cei ce vor să practice aceste sporturi cîteva precizări vor fi binevenite.

— Primul criteriu de selecție — cel mai sever, dar absolut necesar — îl constituie starea sănătății, examenul medical fiind efectuat de către o comisie de specialiști. În al doilea rînd, se situează vîrsta. Astfel, pentru parașutism și planorism candidații trebuie să se încadreze în perioada 16—22 ani, iar pentru zborul cu motor 17—22 ani. Trebuie să menționez că, la toate trei disciplinele, este necesar consimțămîntul părinților pentru cei ce nu au împlinit 18 ani. Spre deosebire de alte sporturi (ce pot fi practicate cu dotări modeste și de la vîrste mult mai mici) aici s-a impus acest criteriu, iar perioadele amintite sînt cele mai indicate pentru acumularea cunoș-

Dinu COSTESCU

(Continuare în pag. a 2-a)

În acest an a crescut numărul tinerilor amatori de sporturi aeronautice. Iată-i pe unii dintre ei făcînd cunoștință cu planorul. Foto: Șt. CIOTLOȘ

„CUPA TINERETULUI" ÎN ACTUALITATE

O DATĂ CU ÎNGHEȚUL SE... DEZGHEAȚĂ INIȚIATIVELE!

● Crește interesul pentru marea competiție de masă cu caracter republican

CORESPONDENȚE TELEFONICE DIN ȚARĂ

TG. SECUIESC. Întrecerile la sporturile de iarnă din cadrul „Cupei Tineretului" au debutat sub bune auspicii în orașul Tg. Secuiesc. Comisia formată la Consiliul pentru educație fizică și sport s-a ocupat de mobilizarea tinerilor din școli și din asociațiile din întreprinderi și instituții la atractive concursuri de schi și săniuțe. Astfel, în stațiunea balneoclimaterică Balvanyos s-au deplasat peste 400 de tineri, printre care elevi și muncitori de la Fabrica de șuruburi, de la Poliprod, de la cooperativa „Muncitorul". Pe pîrtiile din împrejurimile stațiunii — după ce profesorul **Stelian Grecu** a anunțat deschiderea oficială a „Cupei Tineretului" — au avut loc primele întreceri, pe trei categorii de vîrstă, la schi și săniuțe. **(Wilhelm SZABO).**

LIPOVA. În toate școlile din localitate, în unele asociații sportive din întreprinderi și instituții, a avut loc în cursul zilei de duminică deschiderea festivă a „Cupei Tineretului". Apoi au avut loc întreceri la care au participat și elevi din unele localități învecinate Lipovei, cea mai bună prezență fiind înregistrată în rîndul școlarilor din Radna. Cei aproape 500 de tineri s-au întrecut într-un reușit concurs de patinaj și în altul de tenis de masă.

În aceste zile au început și întrecerile din cadrul „Cupei Tineretului" la unitățile cooperației meșteșugărești, precum și la cele două cooperative agricole de producție. **(I. IONESCU).**

BOTOȘANI. Din cauza lipsei zăpezii și a gheții, în municipiul și în județul Botoșani atenția s-a îndreptat spre întrecerile de tenis de masă. În sala de sport din localitate au fost prezenți duminică, după deschiderea festivă, și apoi și în celelalte zile, peste 100 de

(Continuare în pag. a 2-a)

DE CE NU E VĂZUTĂ (decît rareori) PROPAGANDA SPORTIVĂ VIZUALĂ?

● Constatări diferite dintr-un raid efectuat la cîteva asociații și obiective bucureștene

Atîta vreme cît dorim ca educația fizică și practicarea sportului să cuprindă mase largi de oameni ai muncii sau de tineri angrenați în diferite forme de învățămînt, trebuie să așezăm mijloacele de propagandă, menite să ajute în îndeplinirea acestui obiectiv, la locul care li se cuvine: unul de o deosebită importanță, aflat la îndemîna factorilor de resort din întreprinderi, instituții și școli, făcînd din ele un instrument de lucru eficace. Or, nu aceasta a fost concluzia la care am ajuns în urma unui raid întreprins de curînd prin 9 unități sportive, de profil diferit, ale Capitalei.

TREI INVITAȚII LA UN... CONCERT DE MUZICĂ UȘOARĂ

Înainte de a intra mai amănunțit în fondul problemei, dorim să semnalăm două atitudini cu totul neadmisibile. Ne referim la situația întîlnită la **Uzinele chimice române**, unitate industrială care poate raporta cîteva realizări în domeniul sportului, succese ce ar putea fi, însă, amplificate dacă asociația sportivă și Comitetul U.T.C. de aici ar apela la o propagandă susținută în favoarea mișcării. Dar, pe singurul panou aflat la intrare, rezervat și activității sportive, se aflau doar trei afișe, similare, ce anunțau un... concert de muzică ușoară, cu Ion Dolănescu în postură de vedetă. Nimic care să se refere la activitatea sportivă; fapt criticabil. Opinia a fost împărtășită, de altfel, și de interlocutorul nostru, **Alexandru Bobirnac**, secretarul Comitetului U.T.C.

Nici la sala Spartac de pe cheiul Dîmboviței lucrurile nu stau mai bine. Am vizitat-o cu prilejul primelor întreceri de tenis de masă desfășurate în cadrul **„Cupei tineretului"**, dar evenimentul nu era marcat nici de programele întîlnirilor (așa cum normal ar fi fost), dar nici măcar de un afiș care să-l anunțe sau să-l ilustreze.

...CÎND AFARĂ E IARNĂ, LA TRICODAVA E... VARĂ!

Considerăm colțul sportiv al asociației un instrument de mare eficacitate, în cazul în care el este privit cu toată atenția. Un excelent model ni l-a oferit **Școala generală nr. 205.** În holul principal, vizavi de direcțiune (director — **Gh. Barbu**), o frumoasă vitrină cu tro-

Radu TIMOFTE

(Continuare în pag. a 2-a)

Participați la tradiționala anchetă a ziarului nostru

„CEI MAI BUNI 10 SPORTIVI ROMÂNI AI ANULUI 1973"

Și anul acesta, redacția ziarului nostru organizează tradiționala anchetă în rîndurile cititorilor săi pentru desemnarea **CELOR MAI BUNI 10 SPORTIVI ROMÂNI AI ANULUI 1973.**

Cititorii, toți iubitorii sportului care doresc să participe la această interesantă anchetă sînt rugați să ne trimită răspunsurile lor — conținînd numele celor 10 sportivi preferați, scrise în ordine, de la 1 la 10 — **pînă la 15 decembrie 1973 inclusiv (data expedierii scrisorii prin poștă), pe adresa ziarului „SPORTUL" str. Vasile Conta nr. 16, București, sectorul 1, cu mențiunea „PENTRU CONCURS '73".**

Cei care vor indica ordinea finală exactă a celor mai buni 10 sportivi români ai anului 1973 vor primi premii.

Cum am cîștigat, cum am pierdut!

SPORTIVII DESPRE EI ÎNȘIȘI, DESPRE VICTORIILE ȘI ÎNFRÎNGERILE LOR

Importante întîlniri sportive au marcat sfîrșitul săptămînii trecute și începutul celei în care ne aflăm. Campioni și recordmani, pretendenți la locurile fruntașe și sportivi care luptă pentru evitarea retrogradării s-au întrecut în multe confruntări decisive pentru situația în clasamentele disputelor respective. Impresiile unor competitori le-am consemnat, succint, în rîndurile de mai jos:

SCRIMĂ

FRANCIS HETZ (Șc. sp. Oradea):

„ÎN ORAȘUL DE PE CRIȘ A FOST SĂRBĂTOARE"

VIORICA DRAGA (componentă a echipei de floretă a Școlii sportive nr. 1 București): „Inițial n-am avut emoții, deoarece păstram un avantaj de 4 puncte față de principala noastră urmăritoare, echipa Farul Constanța. Acest avantaj s-a dovedit a fi decisiv—chiar dacă, în meciul cu formația constănțeană, victoria nu ne-a surîs — pentru a acumula cele mai multe puncte și a promova în prima divizie de scrimă".

FRANCIS HETZ (căpitanul echipei de floretă a Școlii sportive Oradea): „În orașul nostru de pe Criș, duminică a fost sărbătoare. Ne bucurăm că noi, reprezentanții unei școli sportive, am reușit să dăm prilej de satisfacție numeroșilor iubitori ai sportului și ai scrimei în special, promovînd în divizia A".

LIVIU ANGELESCU (titular în echipa de spadă a I.E.F.S.): „După cum se știe, ultima etapă a calificării pentru Divizia A nici n-a mai fost necesară. Era prea mare avantajul ce îl aveam față de celelalte formații competitoare, pentru a mai putea interveni o schimbare... Tactica antrenorului nostru, prof. Marin Ghimpușan, s-a dovedit a fi foarte inspirată: am forțat calificarea în primele etape și am ajuns în divizia A înainte de sfîrșitul campionatului".

DAN MANCAȘ (din echipa de sabie a clubului Petrolul Ploiești): „N-a fost deloc ușor să ne vedem în divizia A. Ne-am bucurat prea repede, după victoria cu 15—1 la „Poli" Timișoara, dar n-am răsuflat ușurați decît după acel 9—7, extenuant, cu Școala sportivă nr. 1 București, pretendentă și ea la promovare. A fost proba în care valorile s-au dovedit totuși a fi sensibil egale".

VOLEI

VICTORIA CARANDA (Constructorul):

„PERSPECTIVA CALIFICĂRII NE-A DAT ARIPI"

VICTORIA CARANDA (Constructorul): „Echipa noastră a depus mari străduințe în acest ultim joc important, mobilizîndu-se integral pentru obținerea victoriei, așa cum de altfel a făcut-o în tot returul, cînd ni s-a înfățișat clar perspectiva calificării în turneul primelor șase. Ca de obicei, răspunderea cea mai mare a căzut tot pe umerii trăgătoarelor principale și, tot ca de obicei, a intervenit relaxarea și imediat crisparea în setul al treilea după ce conduceam cu 2—0. Am găsit, apoi suficiente resurse pentru a ne apropria victoria în patru seturi. Constănțencele, care alcătuiesc o echipă puternică, au intrat în teren cam încrezute și aceasta ne-a facilitat oarecum succesul".

CARMEN MARINESCU (Farul): „Înfrîngerea deși nu ne-a afectat prea mult, dat fiind faptul că noi ne asigurasem calificarea între fruntașe, este mai degrabă consecința ușurinței cu care am privit întîlni-

(Continuare în pag. a 3-a)

Primul simpozion național pe tema „Schiul pentru copii și juniori"

O lăudabilă inițiativă a Liceului experimental de schi de la Predeal

Liceul experimental de schi de la Predeal — consecvent programului pe care și l-a propus pentru stimularea și ridicarea pe o treaptă înaltă a practicării schiului școlar — a organizat, zilele trecute, primul simpozion național pe tema „Schiul pentru copii și juniori".

Cadre didactice din toată țara, antrenori, schiori de performanță, instructori și activiști au ascultat cu mult interes cele peste 25 de comunicări științifice prezentate, dintre care citățm lucrările prof. univ. dr. **Andrei Demeter** și prof. univ. dr. **Mihai Epuran** de la I.E.F.S. București, asist. univ. dr. **Irina Holdevici** de la I.E.F.S., cercetător științific prof. dr. **Virgil Mazilu** de la Centrul de cercetări științifice și documentare tehnică București, prof. **Ion Matei**, directorul L.E.S. Predeal, prof. **Claudiu Atanasiu** de la Centrul de pregătire a cadrelor C.N.O.P., conf. univ. **Constantin Diaconescu** de la Universitatea Brașov, antrenorii federali prof. **Ioan Berindei** și **Constantin Tiron**, antrenorii **Gh. Roșculeț, Toma Titus, Moise Crăciun, Ștefan Stăiculescu** și mulți alții.

Abordînd teme variate din fiziologia și psihologia exercițiilor fizice și aspecte ale pregătirii metodice în toate disciplinele schiului alpin și nordic, simpozionul de la Predeal reprezintă primul și poate cel mai important pas spre fundamentarea științifică a efortului, prin cercetări personale și de echipă, a disciplinelor iernii. Organizat la inițiativa liceului, prin prof. I. Matei, și cu largul concurs și sprijin al M.E.I., al Inspectoratului județean școlar Brașov, al F.R.S.B. și C.J.E.F.S. Brașov, simpozionul a reunit cele mai prestigioase nume, opinii și lucrări redactate pentru schi, principalul sport al iernii.

Adăugindu-i și o deschidere festivă — protocolară cu concursul corului liceului și al unor producții literar-artistice originale ale elevilor de la Cercul de creație literară, lucrările au debutat într-o notă afectiv-emoțională favorabilă și într-un decor de autentică iarnă. Gala de filme metodice extrem de interesantă, discuțiile și comunicările pe secții (fond și alpine), demonstrația în nocturnă a elevilor liceului pe pîrtia Clăbucetului, cu torțe aprinse în mînă, slalomul paralel în care s-au întrecut foste stele ale schiului românesc din generațiile premergătoare, precum și seara de cabană, cu jocuri, cîntece și divertismente specifice de iarnă la cabana Clăbucet-sosire și unde gazdă primitoare a fost vechiul multiplu campion național de schi **Dumitru Frățilă**, au dat o notă pitorească acestei reuniuni a celor care iubind schiul îl și practică, îl propagă, îl slujesc cu entuziasm.

Pentru idee, pentru realizarea ei, și mai ales pentru tradiția care s-a născut în aceste zile, inițiativa merită aprecieri și laude. Deci, felicitări celor care, într-un fel sau altul, lucrînd, redactînd, inițiind sau, pur și simplu, prin participare, au contribuit la această reușită.

Mihai BĂRA

IN JUDEȚUL CONSTANȚA

ANUL 1973 A MARCAT UN PROGRES AL OINEI

Desfășurată, în ultimii ani la Mangalia, „Cupa României" la oină a stimulat considerabil dezvoltarea sportului nostru național în județul Constanța. Ca urmare, comisia de specialitate din C.J.E.F.S., inspectoratul școlar, organizația pionierilor, au creat toate condițiile pentru ca acest sport să poată fi practicat pe o scară cît mai mare.

Datorită rezultatelor obținute în acest an, pionierii s-au situat pe primul loc în ceea ce privește numărul de echipe înființate: 62. Meritul cel mai mare pentru această realizare revine Consiliului județean al Organizației pionierilor și iubitorului oinei care activează aici, **Adrian Velicu.** Cele mai multe echipe pionierești de oină activează în localități rurale, dintre ele impunîndu-se formația „Cravatelor roșii" din comuna Ciobanu, pregătită de Marin State, cîștigătoare a etapei județene a competiției „Tinere speranțe". Bune rezultate au obținut și oiniștii școlii din Culgiuc și cei ai Școlii generale nr. 23 din Constanța. De altfel, în municipiul Constanța aceasta este singura echipă școlară, deși există posibilități de a se forma cîte o reprezentativă în fiecare școală generală. Exemplul profesorului **Tudor Ulmeanu** — animatorul oinei la Școala generală nr. 23 — ar trebui urmat și de alți profesori de educație fizică.

Trebuie precizat că județul Constanța a fost prezent cu echipe la toate competițiile cu caracter republican: „Cupa României", campionatul național, „Cupa tineretului de la sate". Cîștigătoarea etapei județene a acestei ultime întreceri, echipa din comuna Ciobanu, a primit sprijin substanțial din partea organizației de partid și a consiliului popular.

Deși aflată la începuturile activității sale, echipa A. S. Armata din Mangalia a ocupat locul V la etapa de zonă de la Mizil a „Cupei României" și a cîștigat prima ediție a „Cupei Calatis", întrecînd în finală valoroasa echipă Avîntul Frasin.

Pentru anul 1964, comisia județeană de oină Constanța își propune să organizeze un campionat cu participarea a 14 echipe. În colaborare cu Uniunea județeană a cooperativelor agricole de producție se vor lua măsuri pentru ca într-un număr mai mare de localități rurale — întrucît sînt condiții — să ia ființă echipe de oină. În afara acestui campionat județean, se vor mai organiza campionate orășenești la Hîrșova și Medgidia.

I. G.

DIN VIAȚA SECȚIILOR

JUDOKA DE LA METALUL ROMAN PE DRUMUL AFIRMĂRII

Cu șapte ani în urmă, un tînăr doctor veterinar se reîntorcea în orașul copilăriei, la Roman. Absolvise facultatea din București și solicitase repartizarea într-una din circumscripțiile comunale din preajma bătrînului oraș moldovean. În timpul cît fusese student, însă, **Vasile Șerban** devenise unul dintre cei mai buni judoka din țară. Selecționarea sa în echipa reprezentativă la debutul acesteia într-o confruntare internațională (3 iunie 1962), meciul România — Franța, atestă suficient de elocvent cota valorică a pregătirii sportive la care ajunsese.

Cînd a revenit la Roman (1 ianuarie 1966, pe lîngă diploma de medic veterinar el avea și carnetul de antrenor de judo. Pe atunci, însă, pe meleagurile moldovene nu se auzise de un astfel de sport. Totuși tînărul medic a reușit să determine cîțiva elevi de la liceul din localitate să îmbrace costumul de judo, inițiindu-i în tainele acestui sport.

★

După cîțiva ani, la turneul final al primei ediții a campionatului național pe echipe — în toamna lui 1969 — formația romașcană — apărînd culorile asociației sportive Metalul — se clasa pe locul 5. În același an, la Timișoara, unde erau găzduite finalele campionatelor republicane individuale de seniori — doi judoka din Roman cucereau trei medalii: **Vasile Cosma** („argint" la cat. grea și open) și **Gheorghe Atomulesei** („bronz" la ușoară). La finalele juniorilor — tot din 1969 — **Constantin Jacotă** se clasa pe locul al treilea. Apoi, an de an, și alți sportivi antrenați de dr. Vasile Șerban au obținut medalii la campionatele naționale de seniori, juniori sau copii. Făcînd un sumar bilanț, constatăm că sportivii din Roman au cucerit, numai la campionatele republicane, 11 medalii.

Dar judo-ul romașcan s-a afirmat și în competiții internaționale. Nu mai departe decît la recentele confruntări ale turneului „Prietenia", printre cei ce reprezentau țara noastră se afla și **Constantin Goteă** din Roman. La acest turneu important, la care au participat concurenți din 9 țări, Gotcă a „întrecut" adversari ce emiteau pretenții justificate la treptele podiumului de onoare. În finalul competiției, **romașcanul Constantin Gotcă a repurtat un frumos succes, cucerind medalia de bronz.**

În aceste zile, dr. Vasile Șerban, împreună cu cei 20 de elevi ai săi, se află în febra unor intense pregătiri. De mai multă vreme, echipa sa a luptat pentru un loc în divizia A, dar de fiecare dată alte formații i-au luat-o înainte. La sfîrșitul acestei săptămîni va face o nouă tentativă, la Tg. Mureș, unde va avea loc turneul final de calificare pentru divizia A. Știe, însă, de pe acum — așa cum ne-a mărturisit zilele trecute, cînd l-am vizitat — că va fi deosebit de dificil. Nu mai puțin de 20 de echipe vor lupta pentru cele două locuri libere în prima divizie. Totuși, **Constantin Neaotă** sau **Eduard Nechita** (cat. ușoară), **Constantin Bitcă** (cat. mijlocie), **Vasile Branchi** (cat. semigrea) și **Petrea Lazăr** (cat. grea) alcătuiesc — după părerea sa — o formație cu șanse.

Costin CHIRIAC

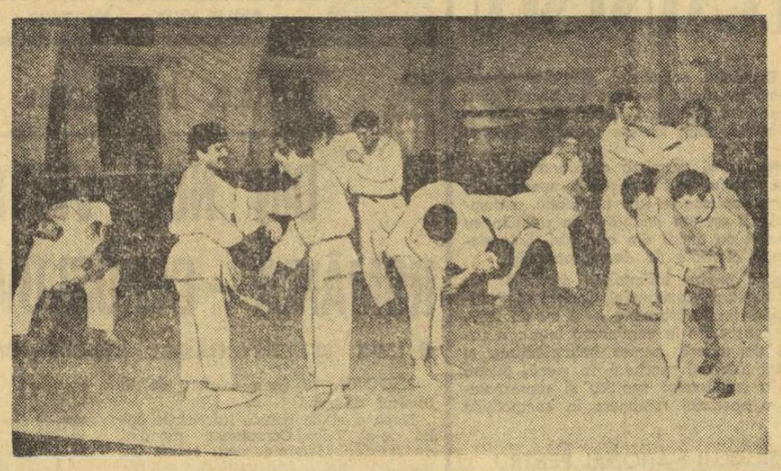

Lotul de judo al secției Metalul Roman în timpul unui randori (antrenament cu exerciții libere)

CONCURS PE CATEGORII PENTRU TINERII LUPTĂTORI

Comisia municipală de lupte București, în dorința de a verifica tinere elemente talentate, organizează întreceri la ambele stiluri (libere și greco-romane) pentru juniori. Astfel, sala Progresul a găzduit recent un reușit concurs la lupte libere, dotat cu **„Cupa 30 Decembrie"**, desfășurat la cinci categorii de greutate, la care au participat numeroși juniori din cluburile bucureștene. Lupta pentru întîietate a fost deosebit de dîrză, clasamentul pe echipe reflectînd valoarea apropiată dintre competitori. Dinamo a ocupat primul loc cu 20 p. În continuare, s-au clasat Steaua 19,5 p și Școala sportivă Energia 19 p.

Iată și cîștigătorii pe categorii de greutate: 48 kg — **C. Dincu** (Rapid); 56 kg — **Gh. Mitran** (Progresul); 60 kg — **Gh. Chira** (Dinamo); 65 kg — **I. Șuleapă** (Steaua); 75 kg — **M. Mănăilescu** (Viitorul).

din TOATE SPORTURILE

BASCHET „Cupa Timpa", organizată la Brașov din inițiativa „veteranului" minibaschetului prof. **Gheorghe Roșu**, a întrunit la start opt echipe. Clasamente: **fetițe I:** 1. Șc. sp. I. Brașov, 2. Șc. sp. Sibiu, 3. Șc. sp. Gheorghieni, 4. Șc. sp. II Brașov; **fetițe II:** 1. Șc. sp. Sibiu, 2. Șc. sp. I Brașov, 3. Șc. sp. II Brașov, 4. Șc. sp. Gheorghieni. S-au evidențiat **I. Biro, M. Cicio, M. Nichita** (Brașov), **A. Selyem** (Gheorghieni) la fetițe cat. I, **M. Pall, S. Turcu, C. Solovăstru, C. Vucea** (Brașov), **G. Vitan, C. Tecușan** (Sibiu), **G. Selyem** (Gheorghieni) ● **IN ULTIMA ETAPĂ** a turului secund al diviziei B, echipele orădene au obținut rezultate diferite. După cum ne transmite corespondentul **Emil Suranyi**, băieții de la Crișul au învins pe Sănătatea Satu Mare cu 82—61, iar fetele de la Voința au cedat în fața Științei Mediaș cu 41—46.

BOX Timp de trei zile, 74 de tineri pugiliști din Cluj, Craiova, Cîmpia Turzii, Bacău, Măcin, Brăila și Galați au încrucișat mănușile în cadrul tradiționalei competiții „Centura Dunării", organizată de C.J.E.F.S. Galați. Consemnăm, cu regret, că majoritatea sportivilor au pus accentul exclusiv pe „combativitate", iar arbitrajele prestate au fost de slabă calitate. Șt. Iordache și H. Ungureanu au influențat direct desfășurarea unor meciuri, iar deciziile lor au fost în contradicție cu realitatea din ring. Iată cîștigătorii centurilor: **juniori mici:** H. Sisin (Dunărea Galați), N. Stoenescu (B.C. Galați), Șt. Hete (B.C. Galați), A. Zoltan (Cîmpia Turzii), Gh. Bacriș (Olimpia Craiova), Gh. Barah (Dunărea Galați), S. Brodea (Dunărea Galați); **juniori mari:** S. Popa (B.C. Galați), I. Gheorghe (B.C. Brăila), Gr. Rădulescu (Măcin).

POLO. În ultima etapă a campionatului municipal s-au înregistrat următoarele rezultate: JUNIORI I — Dinamo — Rapid 4—3 (1—0, 0—2, 1—0, 2—1); C.S. Școlarul — Șc. sp. 2 11—5 (2—2, 0—0, 3—0, 6—2); Progresul — Șc. sp. 1 11—4 (2—0, 4—0, 2—1, 3—3); JUNIORI II — C.S. Școlarul — Dinamo 7—2 (2—0, 2—0, 2—1, 1—1); COPII — C.S. Școlarul — Rapid 5—3 (1—0, 1—1, 2—0, 1—2); Șc. sp. 2 — Dinamo 3—2 (1—0, 0—1, 1—0, 1—1); Progresul — Șc. sp. 1 5—0 (1—0, 2—0, 1—0, 1—0).

RUGBY A fost fixată data întîlnirii tradiționale dintre echipele militare de rugby ale României și Franței: 27 aprilie 1974 la Bourges. Rugbyștii militari francezi vor susține înaintea acestei partide (30 martie, la Twickenham), meciul anual cu XV-le similar al Marii Britanii

SĂRITURI ÎN APĂ. Primii trei clasați în campionatul municipiului București: **seniori — 1 m:** I. Ilieș (Progresul), 2. V. Nedelcu (Școlarul), 3. D. Nedelcu (Școlarul); **3 m:** 1. I. Ilieș, 2. D. Nedelcu, 3. V. Ciupitu (Progresul); **platformă:** 1. Ilieș, 2. V. Bastar (Școlarul), 3. V. Ciupitu; **senioare — 1 m:** 1. Melania Decuseară (Progresul), 2. Elena Cîrstică (Progresul), 3. Georgiana Săcăleanu (Școlarul); **3 m:** 1. M. Decuseară, 2. Mihaela Atanasiu (Școlarul), 3. G. Săcăleanu; **platformă:** 1. Decuseară, 2. Atanasiu, 3. Cîrstică. Cu acest prilej, o serie de tineri săritori de la Progresul (antrenor — Panteiimon Decuseară) și-au făcut debutul în activitatea competițională.

SCRIMĂ. În ziua de 18 decembrie, ora 14,30, va avea loc la sediul Consiliului național pentru educație fizică și sport, ședința lărgită a Comitetului federal. ● Programele campionatelor naționale de juniori și cel al finalei competiției „Cupa speranțelor" au fost stabilite după cum urmează: 19—20 dec.: campionatele de juniori (în prima zi probele de floretă băieți și sabie, iar a doua zi, floretă-fete și spadă); 21—22 dec.: Cupa speranțelor (în aceeași ordine).

TENIS Un lot de patru jucători de tenis au făcut deplasarea la Sofia, pentru a lua parte la un concurs internațional pe teren acoperit care se desfășoară în capitala Bulgariei, în aceste zile. El cuprinde pe: **Ionel Santei, Traian Marcu, Florin Manea** și **Sorin Orășanu.**

Este necesară o restructurare a Diviziei B de rugby

Se afirmă, și pe bună dreptate, în larga dezbatere organizată de ziarul nostru în luna februarie: **„campionatul secunzilor este prea diluat, neconcludent — cifra de 39 de formații ni se pare prea mare față de posibilitățile și forțele actuale din lumea balonului oval".**

De atunci, s-a scurs returul campionatului 1972—1973, precum și prima parte a actualei ediții. S-a schimbat ceva în acest răstimp? Din păcate, foarte puțin.

Numărul formațiilor (împărțite în patru grupe) a rămas același, ceea ce nu oferă campionatului consistența necesară. Dacă echipele din seria I-a și a II-a au posibilitatea să susțină 22 de meciuri, activitatea celor din seriile celelalte este redusă aproape la jumătate. Or, lipsa de jocuri influențează direct și asupra creșterii calitative. Să nu uităm că fiecare cîștigător de serie este o candidată la Divizia A, unde disputele au, oricum, o valoare mult mai ridicată. Este de ajuns să amintim că, spre exemplu, Precizia Săcele (actuală lideră a seriei a III-a) și C.S.M. Suceava au fost victime sigure atunci cînd au promovat în primul eșalon (Chimia Năvodari și Agronomia Cluj constituie, anul acesta, excepții fericite). De aceea, **propunem ca Divizia B să fie restructurată, în așa fel încît să reprezinte cu adevărat o treaptă în promovarea valorilor. Două serii a cîte 12 echipe, împărțite pe criterii geografice, ar oferi, credem, un cadru mai bun de întrecere, urmînd ca promovarea să se facă fără nici un fel de baraj.** Celelalte formații ar urma să participe în campionatele județene. Desigur, măsura nu poate fi aplicată odată cu reluarea campionatului. Dar, facem propunerea acum, la încheierea turului, pentru a se avea timpul necesar de studiu și a se lua măsurile corespunzătoare. Numai avînd un eșalon secund mai puternic putem pretinde și o dezvoltare generală superioară sportului cu balonul oval.

JOCURI DISPUTATE ÎN CONDIȚII IMPROPRII

Ceea ce mai nemulțumește în privința activității care se desfășoară la nivelul echipelor de Divizie B este modul cum înțeleg să sprijine unele cluburi și asociații echipele ce le patronează. Există, ca să oferim doar două exemple, încă puține terenuri corespunzătoare — chiar și jocurile oficiale se desfășoară în condiții improprii, într-un deplin anonimat —, formații fără antrenori calificați (Albatros Eforie Sud, Ideal Cernavodă, U.R.A. Tecuci, Dacii Sibiu, Electroputere Craiova, Știința II Petroșani). Un exemplu pozitiv îl pot oferi doar **Rapid, Olimpia, Constructorul București, Constructorul Buzău, Precizia Săcele,** ca și zona Constanței, unde preocupările pentru rugby sînt evidente și încununate de succes. Nu putem spune același lucru despre **Suceava** care, după o perioadă de efervescență, a intrat pe un făgaș ce nu prevestește nimic bun.

Iată noi argumente pentru a propune ca Divizia B să capete formă și conținut în concordanță cu cerințele actuale ale dezvoltării mișcării rugbystice.

De aceea, solicităm intervenția hotărîtă a forului de specialitate, pentru care activitatea Diviziei B rămîne, după părerea noastră, o problemă nerezolvată.

Emanuel FANTĂNEANU

Seria I

1. **RAPID**	11	10	0	1	252—	33 31
2. Olimpia	11	10	0	1	322—	81 31
3. Constructorul	11	9	0	2	297—	71 29
4. S.N. Oltenița	11	6	1	4	116—	74 24
5. A.S.E.	11	6	1	4	117—	15 24
6. Dunărea Giurgiu	11	5	1	5	99—140	22
7. Aeronautica	11	5	1	5	100—100	22
8. Arhitectura	11	4	0	7	151—132	19
9. Petrochim. Pitești	11	4	0	7	98—105	19
10. Tînărul P. Ploiești	11	3	0	8	72—253	17
11. Oțelul	11	2	0	9	65—257	15
12. Politehnica	11	0	0	11	30—341	11

Seria a II-a

1. **CIMENTUL Med.**	11	9	1	1	274—	65 30
2. Constructorul C-ța.	10	8	1	1	201—	38 27
3. I.T.C.	10	7	1	2	117—	58 25
4. Chim. H Năvodari	10	7	0	3	165—	54 24
5. C.F.R. C-ța.	11	5	1	5	123—	65 22
6. Voința Constanța	11	4	1	6	93—121	20
7. Portul Constanța	10	4	1	5	76—144	19
8. Dacia Constanța	11	3	1	7	70— 89	18
9. Șc. sp. II C-ța	11	3	1	7	48—156	18
10. Farul II Constanța	11	3	1	7	89—167	18
11. Albatros Eforie Sud	11	2	0	9	64—297	15
12. Ideal Cernavodă*)	11	2	0	9	24—113	14

*) Ideal este penalizată pentru o neprezentare.

Seria a III-a

1. **CONST. Buzău**	6	6	0	0	114—	15 18
2. Minerul G. Humorului	6	3	1	2	34—	32 13
3. Ancora Galați	6	3	0	3	36—	30 12
4. C.S.M. Suceava	6	3	0	3	73—	29 12
5. Agronomia Iași	6	2	2	2	31—	36 12
6. U.R.A. Tecuci	6	1	1	4	22—	69 9
7. C.S.M. Iași	6	1	0	5	29—122	9

Seria a IV-a

1. **PRECIZIA Săcele**	7	7	0	0	200—	21 21
2. C.F.R. Brașov	7	5	1	1	200—	29 18
3. Șoimii Sibiu	7	4	0	3	62—125	15
4. Dacii Sibiu	7	4	0	3	33—	83 15
5. Minerul Lupeni	7	3	1	3	113—	52 14
6. Electroputere Crv.	7	3	0	4	63—	62 13
7. Șc. sp. Timișoara	7	1	0	6	72—123	9
8. Știința II Petroșani	7	0	0	7	7—255	7

AU ÎNCEPUT ÎNSCRIERILE PENTRU CURSURILE DE FORMARE LA SPORTURILE AERANAUTICE

(Urmare din pag. 1)

...tințelor și deprinderilor necesare unui zburător. Al treilea criteriu — studiile — include întreaga gamă a rețelei de învățămînt. Se pot înscrie absolvenți de liceu, de școli profesionale, iar cei mai tineri dintre candidați pot fi absolvenți a opt clase (cu condiția să urmeze în continuare cursurile unei școli). În acest fel, sporturile aeronautice sînt accesibile tinerilor cu diferite grade de pregătire, scopul principal rămînînd depistarea celor talentați, apți pentru performanță.

— Pentru cei care vor trece prin „barajul" acestor criterii ce va urma?

— Întrucît vor intra într-un domeniu nou, necunoscut, este necesară o adaptare gradată la condițiile și imperativele acestor sporturi. Aceasta se va face prin cursuri, mai întîi teoretice, apoi practice, urmate de examinări riguroase, fiecare etapă constituind un criteriu de selecție. Această activitate, nespectaculoasă la prima vedere, eșalonată pe o durată mai îndelungată de timp, oferă în final (celor ce își vor pune în valoare aptitudinile și seriozitatea în pregătire) satisfacția de a obține brevetul de parașutist sau pilot sportiv, primul pas pe drumul performanței. Urmează concursurile și, în raport cu rezultatele realizate, distincțiile sportive. Bineînțeles, drumul e lung și anevoios, dar cu certitudine, după ani de muncă asiduă, de luptă cu ei înșiși, mulți dintre tinerii ce abia acum fac cunoștință cu zborul vor ajunge deținători ai însignei de aur cu diamante a Federației Aeronautice Internaționale, încununare a eforturilor lor și mîndrie a noastră, a celor care-i pregătim.

„CUPA TINERETULUI" IN ACTUALITATE

(Urmare din pag. 1)

elevi la concursul de tenis de masă.

Acum sînt în curs de amenajare cîteva patinoare pe terenurile de sport ale liceelor și școlilor generale. Imediat ce timpul va permite — iar prognoza meteorologică este favorabilă — vor debuta și întrecerile de patinaj și săniuțe. **(Virgil HAIU).**

ÎN JUDEȚUL ALBA...

Interesîndu-ne la Alba Iulia ce acțiuni s-au întreprins cu ocazia și după deschiderea „Cupei Tineretului", tovarășul *Viorel Berța*, secretar al C.J.E.F.S. Alba, ne-a relatat: *„La nivelul tuturor școlilor din municipiul Alba Iulia și din celelalte 8 orașe ale județului au avut loc deschideri festive, în cadrul cărora a fost relevată elevilor importanța acestei competiții, menită să atragă în cîmpul mișcării fizice o mare masă de tineri și a fost prezentat programul competiției. Acestor festivități le-au urmat, în mai multe localități, întreceri demonstrative la disciplinele incluse în programul ediției de iarnă. Astfel, în Alba Iulia — care în momentul de față este lipsită de zăpadă — elevii s-au întrecut la mesele de tenis, pe cînd colegii lor din Aiud, Sebeș și Cîmpeni au fost prezenți pe pîrtiile de schi și săniuțe, ca și pe suprafețele de gheață. La Abrud, 150 de copii și tineri din oraș și zonele limitrofe și-au disputat cupa „Fulgul de zăpadă", cu o întrecere de schi organizată în cinstea deschiderii festive a „Cupei Tineretului". Mai reduse — și aici ne aducem o critică — au fost acțiunile desfășurate la sate. Lucru care, promitem, nu se va mai repeta la prima etapă a cupei".*

Îl dorim!

Nușa DEMIAN

PRIMELE ÎNTRECERI LA MEDIAȘ

Tinerii din cele 14 asociații sindicale și 5 școlare ale Mediașului s-au înscris cu viu interes pe foile de arbitraj ale primele concursuri Astfel, mii de fete și băieți vor fi prezenți la întrecerile de tenis de masă, patinaj și schi. Jucătorii de tenis de masă de la școlile generale nr. 7 și 2, precum și cei de la Grupul școlar petrol și-au disputat duminică întîietatea. În cursul acestei săptămîni urmează să înceapă jocurile la Clubul tineretului, unde au fost instalate 6 mese, la Casa de cultură a sindicatelor — 5 mese, și la clubul asociației Voința — 2 mese.

Unul din cele patru patinoare naturale, care urmează să-i primească pe concurenți, va fi deschis în cursul acestei săptămîni. Terenurile de handbal și baschet ale asociației Voința au fost acoperite cu apă, care peste noapte a înghețat. Urmează a se pune la punct vestiarele și instalația de radioamplificare. De asemenea, pista redusă de atletism a Școlii sportive, terenul de la Clubul „I. L. Caragiale" aparținînd Centralei industriale gaz-metan, baza sportivă a asociației Uzinei „Tîrnava" și cea a Casei pionierilor vor fi transformate în patinoare naturale. Traseele aflate în zona Buzdului, situată la marginea orașului, au fost curățate și trasate, ele fiind în prezent acoperite cu un strat insuficient de zăpadă pentru a putea găzdui — deocamdată — disputele amatorilor de schi.

Pe patinoarele menționate și pe pîrtiile din zona Buzdului se vor deschide centre de inițiere, conduse de foști schiori și patinatori clasificați, iar la buna desfășurare a întrecerilor din cadrul „Cupei Tineretului" își vor aduce aportul toți profesorii de educație fizică din municipiu, delegați — conform unui plan de acțiune — să arbitreze sau să ajute la organizarea concursurilor. Se așteaptă doar ca gerul să devină mai persistent și stratul de zăpadă mai gros pentru a se da startul primelor probele de schi, săniuțe și patinaj. **(TR. I.).**

CUM SÎNT PREGĂTITE CENTRELE DE ÎNCHIRIERE?

(Urmare din pag 1)

...loșești mai multe zile prețurile devin mai mici. Închiriind materiale și echipament la sume accesibile, clubul a realizat în anul 1972 venituri de peste 20 000 lei, iar pînă la 31 octombrie a.c. a realizat 26 670 lei. Cu o parte din acești bani s-au și îmbogățit sortimentele de articole care vor fi puse la dispoziția amatorilor de sport în actualul sezon rece.

...ȘI LA CABANELE DIN BUCEGI

Cetățenii care se încumetă să urce la Cota 1 400, Piatra Arsă, Poiana Izvoare, Babele, Poiana Stînei și alte cabane din Bucegi, vor avea plăcuta surpriză de a găsi la cabanierii respectivi lucrurile dorite pentru a schia sau a se întrece pe pîrtiile de săniuțe din împrejurimi. Tovarășul **Dumitru Chiroiu,** director adjunct al O.J.T.-Prahova, ne spunea că, în curînd, vor fi dotate cu astfel de materiale și echipament toate cele 16 cabane pe care le are în administrare în Masivul Bucegi. Un astfel de centru se va deschide și la Sinaia, într-o încăpere situată lîngă hotelul Palas, el deservind atît pe turiștii străini, cît și pe cei români.

CÎND PREȚURILE SÎNT... NECOMPETITIVE

Un centru de închiriere are la Sinaia și Cooperativa meșteșugărească „Prestarea". În inventarul lui figurează 10 perechi de schiuri, 4 hanorace, 15 perechi de bocanci, 10 săniuțe (unele deteriorate), 16 perechi de ghete de patinaj (mai mult pentru adulți) și alte infime cantități de materiale și echipament necesare pentru practicarea sporturilor de iarnă. Am aflat de la responsabila centrului, **Maria Negrescu,** că a înaintat un necesar de materiale conducerii cooperativei, dar după cum afirma dînsa „nu se prea face vînzare". Aveam să aflăm imediat și motivul pentru care cetățenii ocolesc acest centru; aci, beneficiarul plătește 7 lei pe zi o pereche de schiuri, 8,50 lei pentru un hanorac și 3,50 lei pentru o pereche de pantaloni de schi. Să recunoaștem că prețurile sînt... necompetitive în comparație cu celălalt centru de închiriat și, în această situație, clientul este atras, în mod firesc, de centrul clubului sportiv orășenesc unde poate întrebuința, ca să dăm un exemplu, schiurile pe o perioadă dublă pentru aceeași sumă.

VARA DESCHIS, DAR IARNA?

O firmă în plin centrul orașului ne-a atras atenția că A.S. Bucegi închiriază materiale și echipament sportiv. Ajungînd la sediul respectiv, mare ne-a fost mirarea cînd am văzut că ușa magaziei sportive era zăvorită cu un lacăt. Mai tîrziu ne-a dat explicațiile cuvenite ing. **Dumitru Iordache,** membru al consiliului asociației sportive Bucegi: **„De circa o lună am fost nevoiți să închidem centrul, întrucît nu mai are cine să se ocupe de această treabă. Urmează să angajăm la O.J.T. un om care să se ocupe (printre altele) și cu buna funcționare a centrului de închiriat materiale. Să sperăm că vom reuși să găsim un animator al sportului".**

Prin urmare, totul este de domeniul probabilității, ceea ce ne determină să credem că acest centru nu se va redeschide în curînd, deși am vrea să fim contrazișI de fapte...

BAZELE SPORTIVE: MAREA DILEMA A TURIȘTILOR

Din rîndurile de mai sus reiese clar că la Sinaia există suficiente surse de alimentare cu materiale și echipament sportiv. Dar, vizitatorii credincioși și constanți ai acestei stațiuni montane s-au plîns că nu au posibilitatea să facă sport în bune condițiuni, că organele locale le oferă un anemic program competițional. De altfel, o serie de tineri și virstnici cu care ne-am consultat înainte de a pleca din București aveau aceleași temeri și pentru actualul sezon. De aceea, l-am rugat pe tovarășul **Paul Popa,** președintele clubului sportiv orășenesc, să ne înfățișeze tabloul diverselor concursuri rezervate atît vizitatorilor ocazionali, cît și amatorilor de mișcare din localitate. **„Vom amenaja,** ne-a spus gazda, **în colaborare cu toți factorii interesați, patinoare naturale pe terenurile de volei și fotbal de la Voința și Carpați. Au fost puse la punct pîrtiile simple de schi din cartierele Izvor și Furnica, unde există și tele-schiuri. Pe ambele pîrtii vor funcționa școli de inițiere, cursurile fiind conduse de foștii schiori de performanță Mihai Bucur, Dan Focșăneanu și Dorel Barna. Pe două-trei străzi în pantă și ferite de pericolul accidentelor nu se va mai da cu sare, ele fiind destinate găzduirii concursurilor de săniuțe. În calendarul competițional al clubului nostru figurează concursuri duminicale de schi, patinaj și săniuțe, rezervate tuturor categoriilor de concurenți din oraș și din alte localități. Pîrtia de schi Cota 1 400—Sinaia, cu telecabină, va sta la dispoziția turiștilor, ca avînd refugiile necesare bunei desfășurări a acțiunilor de agrement",** a conchis interlocutorul.

Așadar, vești bune. Vremea se anunță favorabilă, astfel încît inițiatorii acestor frumoase proiecte se pare că vor avea posibilitatea să ofere, după cum ne-a declarat la despărțire președintele clubului, și alte plăcute surprize celor care și-au pus în gînd să-și petreacă o parte din timpul liber la Sinaia.

DE CE NU E VĂZUTĂ (decît rareori) PROPAGANDA SPORTIVĂ VIZUALĂ?

(Urmare din pag. 1)

...feele — multe pentru cei 5 ani de existență ai unității — cucerite de sportivii profesoarelor **Rodica Diaconescu** și **Elisabeta Rizescu.** Pe unul dintre culoare, un panou îngrijit comunica elevilor cerințele pentru obținerea insignei **„Pionier turist"** și **„Pionier sportiv"**, nominaliza campionii și recordurile școlii la diferite discipline și publica regulamentul cupei proprii **„Tot înainte".** Un alt panou, cu știri și rezultate la zi conținea și reflecta activitatea turistică a elevilor.

În schimb, am avut o surpriză neplăcută la asociația sportivă **„Tricodava"** (președinte — **M. Ciobotea,** secretar — **C. Covăcescu**): la singurul panou dedicat sportului se aflau expuse cîteva diplome și un program de activități de masă la cîteva sporturi datat... 15 iunie — 15 iulie!! La atît se rezumă, la această oră, toată activitatea de propagandă sportivă într-o asociație sportivă numeroasă, cu pretenții. Am aflat că secretarul ei este un om inimos, care trebuie ajutat de colectivul asociației, dar nu-l putem absolvi de vina de a nu fi controlat activitatea colaboratorilor săi.

DRUMUL SINUOS AL AFIȘULUI SPORTIV

Am întîlnit afișe prin care cetățenii sînt îndemnați să practice filatelia, să doneze sînge, să strîngă fier vechi etc., etc., acțiuni lăudabile prin ele însele. Mai puțin însă am citit sau admirat mijloace vizuale asemănătoare privind sportul. Ne-am întrebat dacă ele au fost puse la dispoziție asociațiilor și răspunsurile au fost, în mare parte, afirmative. Nu este mai puțin adevărat că există și carențe pe drumul răspîndirii lor de la forurile de sector: cîteva dintre persoanele întrebate nu ne-au putut indica care dintre organele superioare (Inspectoratul școlar, Comitetul U.T.C. sau C.E.F.S.) este sursa de aprovizionare cu afișe. Am întîlnit, însă, și cazul în care aceste mijloace de propagandă (plăcute din punct de vedere grafic, de altfel) nu erau expuse (la **Grupul școlar P.T.T.R.**), fapt rezolvat în doar cîteva minute, dar... în prezența noastră. Nu este vorba, așadar, de o treabă excesiv de grea, fapt probat și de afișul ce îndemna la combaterea sedentarismului expus pe ușa intrării în **Liceul 33,** sau de cele de la **clubul Progresul** și **Școala generală 205,** afiate, toate, la... vedere.

Fiindcă tot sîntem la capitolul propagandei sportive prin mijloace vizuale, trebuie să mai amintim și existența lozincilor. Foarte bună inițiativa clubului Progresul în această direcție: pe marginile aleilor, la sălile de sport, în vestiare, pe coridoare și-au găsit locul multe asemenea îndemnuri concepute (chiar dacă nu în totalitate) cu bun gust. Și la stadionul Voința se lucra la panouri similare care invitau la practicarea regulată a sportului, la o bună comportare a sportivilor în toate situațiile vieții, la manifestări civilizate ale spectatorilor.

★

După cum lesne se poate vedea, drumul nostru în căutarea propagandei sportive a fost destul de... sinuos. Am întîlnit cazuri în care nu s-a apelat de loc la mijloacele vizuale ca la un instrument de lucru folositor. Sau altele, în care lipsa de varietate și de atractivitate a posibilităților de convingere, de atragere, de impulsionare și — de ce nu? — de recompensare a celor cu bune rezultate constituie tot atîtea lipsuri ale unui domeniu insuficient valorificat al sportului de masă. Afișul, lozinca, panourile, vitrinele cu trofee, oglindirea situațiilor din campionatele pe asociație, recordurile și regulamentele diferitelor competiții sau programele antrenamentelor și competițiilor sînt elemente esențiale ce trebuie să constituie miezul unei bune activități propagandistice la nivelul asociațiilor sportive de orice gen. Un exemplu plastic în această direcție îl constituie cochetul club al tinerilor cooperatori de la **Cartonajul,** la a cărui plăcută atmosfer

fotbal

LA ÎNCHEIEREA TURULUI DIVIZIEI B

ULTIMA ETAPĂ, O NOUĂ CONFIRMARE: AVANTAJUL TERENULUI E DETERMINANT

In sfîrșit, Petre Victor *înscrie și bucureștenii cîștigă, acasă, cu 1—0 ! Punctele planificate s-au realizat... Fază din meciul* Autobuzul — Tractorul Brașov. Foto : Vasile BAGEAC

Final de sezon și la Divizia B. Cele 54 de formații, cu aspirații mai mari sau mai mici, cu gîndul la promovarea în primul eșalon sau la evitarea retrogradării, au ajuns la jumătatea competiției. A fost, desigur, o întrecere mai dură, mai pretențioasă, cu solicitări în plus, pentru că și aici, ca și la „A", a sporit numărul participanților. În acest campionat s-au angajat în întrecere 54 de echipe, adică un important plus cantitativ. **În ceea ce privește calitatea fotbalului practicat, sînt, însă, multe de făcut.** Spunem aceasta avînd în vedere evoluția modestă a unor echipe ca **Petrolul Moinești, Oțelul Galați, Victoria Roman, Carpați Brașov, Minerul Motru, Celuloza Călărași, Autobuzul, Mincrul Cavnic** și, surprinzător, **Progresul București, Progresul Brăila, Dunărea Giurgiu, C. F. R. Timișoara, Metalurgistul Cugir,** formații cu atîția ani de stagiu în acest eșalon și chiar în Divizia A (cazul Progresului și C.F.R. Timișoara).

Etapa a XVII-a, ultima, disputată duminică, n-a făcut altceva decît să confirme niște lucruri de mult cunoscute. **La „B", avantajul terenului e determinant. În prima serie, gazdele au cîștigat 16 puncte și au pierdut doar două, realizînd un golaveraj de 16—2 ! În seria a II-a, diferența este și mai categorică : 17—1, golaveraj 27—4, iar în seria a III-a tot 17—1 la puncte și 18—2 la golaveraj. Și dacă tragem linie și adunăm, bilanțul nu acceptă nici un fel de replică : 50—4 p în favoarea gazdelor și 61—3 golaverajul !** „Marile performere" ale acestei etape, adică echipele care au zmuls cele patru puncte sînt **Metalul Plopeni** (surprinzător, meci egal tocmai la Suceava), **Gloria Buzău** (lidera seriei I, de care Constructorul Galați nu a putut să treacă), **Șoimii Sibiu** (o altă candidată la promovare, care a făcut 2—2 la Oltenița) și **Minerul Cavnic** (egal, după un meci slab, la Ariești Turda).

Factura jocurilor, în unele cazuri bună, în altele slabă. Un arbitru reputat, care a văzut mult fotbal, **Gh. Limona**, apreciază jocul C.S.U. Galați — Viitorul Vaslui ca bun, îndeosebi evoluția studenților și disciplina de pe teren. Dar tot la Galați, portarul **Ionescu** (Constructorul) n-a găsit vinovați pentru punctul pierdut în fața Gloriei Buzău decît pe... arbitri, pe care, fără jenă, i-a amenințat și insultat, cum menționează observatorul federal. Și fiindcă sîntem la acest capitol al disciplinei, să ne oprim puțin și asupra meciului de la Anina : **Minerul — Olimpia Satu Mare. „Teren greu, aproape impracticabil, zăpadă de o palmă, ploaie"** — consemnează în raportul său arbitrul **Fr. Colosi.** Minerul a învins pe lider cu 2—1, dar o parte din public, consemnează tot arbitrul, a fost recalcitrant, lipsit de obiectivitate, iar unii au aruncat cu bulgări de zăpadă în arbitrii și jucătorii oaspeți. Ce au mai vrut acești huligani ? Echipa gazdă a învins, arbitrii au fost dintre cei mai buni : **Fr. Colosi, Gh. Popovici și I. Dancu** (toți din București), brigadă de Divizia A. **Poate că, în această iarnă, cei în cauză, adică indisciplinații, și alții ca ei, vor reflecta asupra comportării, dacă vor să mai vadă meciuri la ei acasă și în primăvară !**

Turul de campionat s-a încheiat. O analiză mai amănunțită asupra comportării echipelor necesită spațiu și timp. Dar o vom face. Să evidențiem acum performanța celor trei formații, **Gloria Buzău, Chimia Rm. Vîlcea** și **Olimpia Satu Mare,** liderii celor trei serii. Dacă poziția deținătoarei „Cupei României" nu surprinde, avîntul buzoienilor spre Divizia A, și pasul important făcut de sătmăreni merită toate laudele. După ele, se cuvin a fi remarcate evoluțiile formațiilor **C.S.M. Suceava, Știința Bacău, Metalul Plopeni, Șoimii Sibiu, Flacăra Moreni, Metalul Drobeta, Tractorul Brașov, F.C. Bihor, Unirea Arad, U.M. Timișoara, Victoria Carei.** O frumoasă surpriză, comportarea noilor promovate, aflate după cum se vede, în lupta pentru întîietate. Dar sînt și echipe care au venit din Divizia C însă fac cu greu față întrecerii : **Victoria Roman, Carpați Brașov, Minerul Motru, Minerul Cavnic.** Dar ce se întîmplă cu **Dunărea Giurgiu,** cu **Gloria Bistrița** sau cu **C.S. Tîrgoviște,** care, duminică, au pierdut la scoruri astronomice : 0—8, 0—7 și, respectiv, 1—6 ? Ca să nu mai vorbim că alte formații, cu nume cunoscute, se zbat în coada clasamentului.

În încheiere, un subiect de meditație pentru federație. Cu sau fără avizul medicului, juniorii continuă să fie schimbați după primele minute de joc, unii trebuind să suporte — moral — și un verdict medical, deși accidentul nu este real. Autobuzul și Tractorul Brașov — de pildă — i-au schimbat pe juniorii Mirea și Dumitrică în min. 4 și, respectiv, 5. Și atunci de ce să mai continuăm cu această formalitate? Mai bine să lăsăm ca valoarea să-și spună singură cuvîntul. Dumitru, Dobrin, Balaci, Rișniță, Plești anu, Leac (Unirea Arad), **Hurloi etc. au debutat în primele echipe fără a fi impuși de un regulament. Iată un aspect ce merită a fi analizat temeinic !**

Constantin ALEXE

ANALIZA DESFĂȘURĂRII TURULUI DIVIZIEI A

Miercuri 19 decembrie 1973, cu începere de la ora 9, va avea loc, la sediul F.R.F., ședința de analiză a desfășurării primei părți a campionatului republican. Participă toți antrenorii principali ai celor 18 formații din primul eșalon divizionar, precum și cei care răspund de pregătirea echipelor de tineret-rezerve.

Reamintim că astăzi se încheie și ultima etapă a cursului de perfecționare cu antrenorii restanțieri din grupele de clasificare A și B, care nu s-au prezentat la sesiunea din vara acestui an.

JUCĂTORI PITEȘTENI LA TRATAMENT LA BĂILE FELIX

Imediat după terminarea turului campionatului, luni, un grup de jucători piteșteni care au suferit traumatisme în decursul sezonului de toamnă, au plecat la **Băile Felix** pentru două săptămîni de tratament. Este vorba de **Dobrin, Troi, Ivan, Pigulea, Roșu** și **Cîrstea.** După terminarea sesiunii de examene din iarnă, alți jucători piteșteni, studenți la Institutul pedagogic din localitate, vor pleca la tratament.

AELENEI ȘI-A RELUAT ANTRENAMENTELE

După cum se știe, atacantul de la Steaua, **Aelenei** care a suferit mai de mult o dublă fractură, și-a reluat de curînd antrenamentele. De cîteva zile el a început și lucrul cu mingea, fiind deci restabilit.

DIN PROBLEMELE CENTRELOR DE COPII ȘI JUNIORI (III)

PROMOVAREA, RODUL COLABORĂRII ANTRENORILOR PE DIFERITE TREPTE DE INSTRUIRE

În cadrul suitei de probleme dezbătute cu ocazia recentei consfătuiri a antrenorilor din centrele de juniori și copii, ne propunem, astăzi, un subiect care, în esență, reprezintă corolarul activității desfășurate, într-o anumită perioadă, pentru formarea schimbului de mîine : **promovarea.**

Prin conținutul său, acest veritabil **„moment al adevărului"** pe drumul greu al afirmării sportive are un caracter permanent selectiv, lucru care presupune o multitudine de praguri, în fața cărora au loc confruntări, mai mici sau mai mari, între posibilitățile tînărului jucător și aspirațiile sale. Depășirea acestor praguri este condiționată nu de succesiunea cronologică a etapelor procesului de instruire-educație, ci de **VOLUMUL DE ACUMULĂRI DOBÎNDITE,** raportate la cerințele tot mai mari, mai complexe, ale treptei imediat superioare.

Pe de altă parte, acțiunea de promovare, efectuată la capătul unor etape principale de pregătire, mai ales aceea situată la granița către seniorat, constituie una din formele cele mai caracteristice de manifestare a personalității antrenorului. Și nu este cu nimic exagerat cînd se afirmă că de modul cum acesta — antrenorul, pedagogul — reușește să se încadreze în baremul de condiții impuse de saltul calitativ al promovării, depinde în cea mai mare măsură succesul acțiunii în sine, realizarea tînărului jucător pe scena performanței fotbalistice. Spunînd „condiții" ne referim, în primul rînd, la ceea ce numim în mod obișnuit **curajul antrenorului de a promova** — evident nu după criterii sentimentale sau la voia întîmplării — și îndeosebi la **alegerea momentului cel mai potrivit care să dea garanția reușitei și a consolidării ulterioare pe poziția superior cîștigată în ierarhizarea valorilor.** Exemple care să confirme asemenea afirmații avem destule. Cîteva dintre ele ni se par mai reprezentative, pentru că scot în evidență meritele pedagogice ale unor tehnicieni și personalitatea colectivă a unor cluburi care și-au făurit o adevărată tradiție în această privință, aducînd o importantă contribuție la augmentarea fondului de jucători de elită al fotbalului nostru. Și spunînd acest lucru ne gîndim la antrenori ca **Ilie Oană, Traian Ionescu, V. Stănescu, N. Dumitrescu, C. Teașcă, St. Coidum, N. Proca** și la cluburi ca **Rapid, Universitatea Cluj, Petrolul, Dinamo, F. C. Argeș, Steagul roșu, U.T.A.** și **Progresul București.**

Așadar, **curaj, încredere în posibilitățile unor jucători și oportunitate în realizarea promovării în condiții optime.** Acesta ar fi, să zicem, principalul aspect de conținut al problemei în discuție care, după cum bine se poate observa, angajează numai antrenorii formațiilor de seniori nu și pe aceia din centrele de juniori și copii, cei ce-și aduc rodul muncii pînă în pragul afirmării.

Care este însă părerea acestor tehnicieni, de regulă ignorați atunci cînd este vorba de finalitatea strădaniei lor sau de recunoașterea meritelor ? Cîteva opinii, culese cu ocazia consfătuirii antrenorilor din centrele de fotbal ne-au sugerat imaginea unei realități puțin îmbucurătoare. **„Am crescut 10—11 juniori buni,** spune Carol Chendi (Metalurgistul Cugir), **ne-am chinuit cu ei ani de-a rîndul și am sperat în viitorul lor. Iluzii însă, pentru că la alcătuirea primei formații s-a apelat tot la jucători din afară, cu pretenții materiale mari, care au adus echipa pe ultimul loc în clasament. Și atunci ce am rezolvat ?". „La C.S.M. Reșița,** declară prof. Mircea Roșu, **aproape că nici nu are sens să te mai frămînți cu formarea unui jucător de perspectivă, atîta vreme cît clubul recurge la „import" sacrificînd pentru asta chiar și o parte din fondurile ce revin centrului de copii și juniori".** O situație similară este și la **F. C. Constanța** unde, în cei opt ani de la înființarea centrului de fotbal, nu a fost promovat în echipa de seniori decît un **singur** jucător de valoare, **Rădulescu,** și acesta transferat apoi la Sportul studențesc ! **„Noi muncim,** afirmă **prof. C. Țapu** (Piatra Neamț), **creștem valori, dar trecerea spre eșalonul seniorilor o efectuează alții, care țin sau nu seama de produsele muncii noastre. Aceasta face ca, de cele mai multe ori, activitatea acelora care lucrează pentru făurirea schimbului de mîine să fie nestimulativă, fără perspectivă".**

Și exemple ca acestea, în care promovările sînt fie ignorate, fie — în cel mai bun caz — determinate de conjunctură, există în număr foarte mare la toate eșaloanele competiționale. Ele atestă o stare de lucruri dăunătoare dezvoltării însăși a fotbalului nostru și constituie efectele unor practici în care colaborarea, atît de necesară, dintre antrenorii centrelor de copii și juniori și cei ai formațiilor de seniori este ca și inexistentă.

Mihai IONESCU

ÎN ATENȚIA CÎȘTIGĂTORILOR DE LA TRAGEREA SPECIALĂ LOTO DIN 11 DECEMBRIE 1973

● Depunerea biletelor cîștigătoare se va face pînă în ziua de sîmbătă 15 decembrie a.c., la ora 13, în orașele reședință de județ și pînă în ziua de vineri 14 decembrie a.c., la ora 13, în celelalte localități.

● Omologarea premiilor se va efectua miercuri 19 decembrie 1973.

● Tragerea Loto de mîine va fi televizată direct din Studioul de Televiziune cu începere de la ora 18.05. Astăzi, este ULTIMA ZI pentru procurarea biletelor !

NUMERELE EXTRASE LA CONCURSUL PRONOEXPRES DIN 12 DECEMBRIE 1973

FOND GENERAL DE PREMII : 1.204.607 lei din care 427.902 lei report.

Extragerea I : 29 34 19 11 45 42
Extragerea a II : 25 39 35 20 22

Plata premiilor pentru acest concurs se va face astfel : **În capitală :** începînd de la 20 decembrie la 12 februarie 1974. **În țară :** de la 24 decembrie la 12 februarie 1974.

CÎȘTIGURILE TRAGERII LOTO DIN 7 DECEMBRIE 1973

Extragerea I : 2 variante 10% a 45.614 lei ; a II-a : 4 variante 25% a 10.526 lei și 3 variante 10% a 4.211 lei ; a III-a : 18.30 a 2.991 lei ; a IV-a : 36.40 a 1.504 lei ; a V-a : 137,45 a 398 lei ; a VI-a : 183,90 a 293 lei. **Extragerea a II-a :** categoria A : 2 variante 25% a 34.044 lei ; B : 8 variante 10% a 5.107 lei ; C : 9,45 a 4.323 lei ; D : 9,30 a 4.393 lei ; E : 71,80 a 569 lei ; F : 135,70 a 301 lei ; V : 1876,35 a 100 lei.

★

Cîștigătorii excursiilor atribuite la tragerea excepțională Pronoexpres din 2 decembrie 1973 (urmare din numărul trecut) : 6 Nicolaie Buncz ; 7. Dobrescu Nicolaie și 8. Teodorescu Petre toți din București ; 9. Dimancea Nicolaie — Pitești ; 10. Lalău Anica — Bacău ; 11. Moga Iulian — Bistrița ; 12. Tanțău Vasile — com. Hida jud. Sălaj ; 13. Pîncescu Dumitru și 14. Părăianu Mitică din Galați ; 15. Pîrliteanu Emilian — Deva ; 16. Rădulescu Ion — com. Oboga sat Călui jud. Olt ; 17. Oprea Gh. Jean — Băicoi jud. Prahova ; 18. Gheorghiu Elena — Bușteni jud. Prahova.

Rubrică redactată de : LOTO PRONOSPORT

dintre sute de rapoarte

ARBITRAJUL BUN ÎNCEPE DE LA... TUȘĂ!

Stagiunea fotbalistică s-a închis duminică, odată cu disputarea ultimei etape a turului Diviziei A.

A fost un final calm, cu rezultate normale („1" pe toată linia), cu arbitraje, în general, bune, cu comportări corecte ale jucătorilor, deși în fiecare din cele 9 meciuri — ei s-au angajat ferm în lupta pentru victorie, importantă pentru un țel sau altul. Căci, și la fotbal, bunul gospodar adună bob cu bob, pentru a intra în iarnă cu cît mai puține griji...

Liderul, **Universitatea Craiova,** a și reușit acest lucru, datorită rezultatelor directe și... indirecte. Referindu-se la meciul cu **Petrolul,** conducătorul jocului, **Grigore Birsan,** își exprimă satisfacția față de conduita jucătorilor și, mai ales, a lui **Deselnicu și Cringașu, „ care și-au onorat banderolele de căpitani de echipă".** După ce, cu o săptămînă înainte, ne întrebasem **„Ce se întîmplă cu Deselnicu ?"**, referindu-ne la nervozitatea lui din teren, iată că acest jucător este dat ca un exemplu de disciplină, ceea ce nu poate fi decît în favoarea lui și a echipei. La capitolul disciplină, Craiova a marcat un punct prețios și prin antrenorul ei, **C. Cernăianu,** care, la un joc nu lipsit de dificultate, a renunțat la una din piesele de bază ale formației, la **Boc,** care pare că **iar nu vrea să înțeleagă obligațiile ce-i revin, sub toate aspectele,** în procesul de instruire, de menținere și creștere a formei sportive.

Cercetînd foaia de arbitraj a lui **Grigore Birsan,** ne-au atras atenția cuvintele de laudă pe care le aduce acesta la adresa celor doi tușieri : **Teodor Trofin** și **Victor Paladescu. „Dacă mi-am putut îndeplini sarcinile** — scrie **Grigore Birsan — aceasta s-a datorat și excelentei colaborări cu arbitrii de linie, care au semnalizat totul, operativ, fără greșeală".** Într-adevăr, nu e deloc minor rolul tușierilor. Dimpotrivă, de atenția, corectitudinea și promptitudinea semnalizărilor lor depinde, de multe ori, soarta arbitrajului și a meciului. Și ar putea fi amintite destule cazuri cînd arbitrii de centru „au fost dați peste cap" tocmai de ajutoarele lor de la tușă, trăgînd ponoasele pentru greșelile acestora.

Și partida de la Pitești, cu atîtea implicații pentru clasament, se poate înscrie printre cele cu multe aspecte pozitive, atît **F. C. Argeș,** cît și **Dinamo** apărîndu-și șansele în mod sportiv. Arbitrul **Mircea Rotaru** a apelat, totuși, de trei ori la cartonașul galben (pentru **Moldovan, Dumitrache** și **Vlad**), aceste măsuri fiind considerate un exces de severitate de către observatorul federal **Gh. Prodea. Mircea Rotaru** a prestat, însă, în general, un arbitraj bun și faptul acesta merită menționat, mai ales că el a avut mai puțin noroc cu tușierii, decît **Grigore Birsan...**

Atît arbitrul, cît și observatorul de la Pitești își exprimă nemulțumirea față de public (unii spectatori au aruncat și cu bulgări de zăpadă). Și la Arad, unde partida **U.T.A. — Politehnica Timișoara** s-a desfășurat într-un climat favorabil (subliniază **Alexandru Tenescu**) s-au găsit, totuși, unii spectatori care să arunce cu petarde. Din amuzament, desigur, pentru că pe stadionul arădean a domnit o atmosferă deplin sportivă, creată de suporterii — numeroși — ai ambelor formații.

Am fi vrut să vedem ce se spune, de către arbitru și de către observatorul federal, despre meciul **Sportul studențesc — Steagul roșu.** Dar, pînă ieri dimineață, nu sosise foaia de arbitraj a lui **N. Rainea** (de la Bîrlad) și raportul de observator al lui **C. Drăgușin** (de la București) ! De ce, oare ?

Jack BERARIU

CUM AM CÎȘTIGAT, CUM AM PIERDUT !

(Urmare din pag. 1)

rea. Nu am reușit un joc bun, la nivelul recunoscut al echipei, datorită insuficientei concentrări, care s-a observat mai cu seamă în efectuarea preluărilor din serviciu. Deși eșecul este pus în seama ridicătorarelor, cred totuși că vina lor este doar aparentă, pentru că la o preluare așa de deficitară nici nu puteau face mai mult. Apoi, să nu uităm că ne-a lipsit o jucătoare de bază (Luxa Racoviță) și că în după-amiaza precedentă a trebuit să susținem normele de control, care ne-au cam obosit".

POPICE **FINICA SIMA (Voința Mediaș) :**

„AM EVOLUAT SUB NIVELUL POSIBILITĂȚILOR REALE"

FINICA SIMA (Voința Mediaș) : „Simbăta trecută am cîștigat acasă un meci de mare luptă cu Hidromecanica Brașov, mai mult datorită faptului că oaspetele trec, ca și noi, printr-un declin de formă. Luni am întîlnit, tot pe teren propriu, într-un meci restanță, formația C.S.M. Reșița, în fața căreia am fost nevoite să cedăm. Cu excepția Firuței Bocăzar, toate am evoluat sub nivelul posibilităților noastre reale, oboseala fizică și nervoasă fiind elementul principal care ne-a micșorat precizia în aruncări. În meciul de luni, reșițeanca Gertrude Apro a demonstrat că, atunci cînd acționezi cu siguranță, poți depăși granița celor 400 p.d. și pe arene mai puțin familiare. Prin urmare, la noi, este vorba de o insuficientă pregătire fizică și tehnică, fapt de care ne facem cu toate vinovate. Dacă nu vom asculta sfaturile antrenorului și nu ne vom mobiliza la maximum în procesul de instruire, va rămîne pericolul de a pierde puncte prețioase pe arena proprie".

TIR **DUMITRA MATEI (Dinamo) :**

„CHEIA SUCCESULUI — ANTRENAMENTE DE CALITATE"

DUMITRA MATEI (Dinamo) : „Am devenit campioană a Capitalei și recordmană de junioare la pușcă cu aer comprimat (386 p) și sînt deosebit de fericită că am reușit o asemenea performanță. Mă voi strădui, printr-o muncă serioasă la antrenamente, să mențin nivelul bunelor rezultate. Respectarea întocmai a indicațiilor antrenorului meu de la clubul Dinamo, Vlorel Manciu, care pretinde mereu o muncă intensă la orele de pregătire și constiinciozitate maximă, precum și studiul fiecărui „foc" înainte de a apăsa pe trăgaci mi-au adus recordul. Astfel am reușit, de pildă, la acest concurs al Capitalei să nimeresc 29 de decari. M-am convins și de data aceasta că rezultatele bune se pot obține numai după antrenamente de calitate".

SEZONUL ALB A ÎNCEPUT!

Pentru amatorii sporturilor de iarnă, ÎNTREPRINDEREA DE TURISM, HOTELURI ȘI RESTAURANTE BUCUREȘTI, organizează excursii pe itinerariile :

1. BUCUREȘTI — SINAIA — PREDEAL
— cu plecări din cartierele :
TITAN — Complex A.9. — rest. Miniș
BERCENI — B-dul Metalurgiei — centrala telefonică
GIULEȘTI — B-dul Constructorilor — intersecție cu Șoseaua Giulești — Complex Comercial.
FLOREASCA — Strada Glinka — Oficiul PTTR nr. 30
DRUMUL TABERII — Cinematograful Favorit
GRIVIȚA — Calea Griviței — intersecția cu B-dul 1 Mai, restaurantul Grivița.
PIAȚA PALATULUI R.S.R. — Restaurantul Cina
la prețul de 67 lei

2. BUCUREȘTI — SINAIA — PREDEAL — POIANA BRAȘOV — cu plecare din cartierele :
DRUMUL TABERII — Cinematograful Favorit
GRIVIȚA — Calea Griviței — intersecția cu B-dul 1 Mai, restaurantul Grivița.
PIAȚA PALATULUI R.S.R. — Restaurantul Cina
prețul unui bilet 77 lei

3. BUCUREȘTI — PITEȘTI — C.LUNG MUSCEL — CABANA VOINA cu plecare din :
PIAȚA PALATULUI R.S.R. — Restaurantul Cina
la prețul de 77 lei

4. BUCUREȘTI — VĂLENI — CHEIA ; cu plecarea din :
DRUMUL TABERII — Cinematograful Favorit
la prețul de 65 lei

Plecările au loc în fiecare duminică la ora 7,00 iar în costul biletului ce se achită DIRECT LA AUTOCAR este inclus și un dejun.

Informații suplimentare, la filialele de turism din Calea Victoriei 100 și B-dul Republicii nr. 68, telefon 15.74.11 ; 14.08.00.

(7456)

DE PE CUPRINSUL ȚĂRII

SCRISOARE DIN OLTINA

„Vă trimit aceste rînduri din frumoasa comună Oltina, județul Constanța, unde oamenii sînt foarte mult îndrăgostiți de sport.

Anul trecut am absolvit Facultatea de educație fizică din Iași și am fost repartizat la Oltina. Nu mi-a părut rău, deși eu sînt din județul Tulcea. Mare mi-a fost mirarea, cînd la primul meci de fotbal am văzut bătrîni între 70 și 80 de ani și mai în vîrstă, cu bastonul în mînă, asistînd de pe margine la jocul de pe teren. M-am legat foarte repede de cetățenii comunei. Văzînd marea lor dragoste pentru sport, am dat o mînă de ajutor în organizarea diverselor concursuri. Recent, a avut loc o competiție, la care au luat parte și tinerii din comuna vecină — Băneasa. La cros au luat startul aproape 300 de tineri, dintre care mai bine de 100 au fost fete. La ciclism au concurat circa 150 de posesori de biciclete. S-au mai desfășurat meciuri de handbal și fotbal între echipele comunelor Oltina și Băneasa. Nu v-am relatat scorurile, își încheie scrisoarea, prof. Nicolae Rencu, întrucît cred că nu au importanță..."

Într-adevăr, tovarășe profesor, nu contează cine a ieșit victorios sau a fost învins. Important este că toată lumea s-a simțit bine în ambianța plăcută a diverselor întreceri, ceea ce credem că vă va stimula în munca de animator al activității sportive din comuna unde munciți.

PRIMUL PATINOAR

Arena sportivă Voința din Mediaș a fost transformată (grație inițiativei veșnic tînărului secretar al asociației cooperatorilor, **Ioan Chirilă**) în patinoar natural. După o noapte de ger, în care apreciatul activist menționat și cîțiva animatori ai sportului din localitate au umplut cu apă terenurile de handbal și baschet, gheața a căpătat o grosime de circa 10 cm. Curățirea și repararea vestiarelor și instalarea celor patru difuzoare ale stației de radio-amplificare sînt ultimele probleme care urmează să fie puse la punct. Tot aci va funcționa și un centru de inițiere, care va fi condus de fostul jucător de hochei **Iosif Crișan,** actualmente pensionar.

„FESTIVALUL SPORTURILOR DE IARNĂ"

Așezarea geografică oferă județului Suceava condiții optime pentru practicarea sporturilor de iarnă. Astfel, pentru oamenii muncii din întreprinderi, instituții și cooperație se va organiza pe pîrtiile și patinoarele naturale din orașele Vatra Dornei, Cîmpulung, Gura Humorului și pe cele din împrejurimile cabanelor Deia, Mestecăniș. Zugreni, Putna și Ilisești întreceri de schi, săniuțe și patinaj, punîndu-se la dispoziția tinerilor și vîrstnicilor echipamentul și materialele necesare. Cea mai mare competiție o constituie însă **„Festivalul sporturilor de iarnă",** manifestare ajunsă la a treia ediție, cu etape preliminare, finala fiind programată la 27 ianuarie la Cîmpulung Moldovenesc. În program figurează probe de schi, cros pe schiuri pentru toate vîrstele, întreceri de săniuțe, patinaj și hochei pe gheață, pentru copii, juniori și seniori.

C. ALEXA — coresp. județean

● De curînd, a fost dată în folosința salariaților complexului C.F.R. din Sighișoara o arenă de popice cu două piste, la amenajarea căreia și-au adus contribuția voluntară numeroși amatori ai acestui joc.

I. TURJAN — coresp.

● În cadrul spitalului unificat din Vișeul de Sus, județul Maramureș, a luat ființă un cabinet de cultură fizică medicală, cu orar permanent, condus de prof. **Aurel Gherasim.** Activitatea se desfășoară în scop curativ și profilactic.

prof. AUREL GHILEZAN — coresp.

VEȘTI DIN VALEA JIULUI

● Pe lîngă clubul Jiul din Petroșani funcționează un centru de atletism, rezervat copiilor și juniorilor. Antrenorul **Ștefan Mihaly** coordonează pregătirea viitorilor performeri.

● Handbalul se bucură, de asemenea, de o mare audiență în rîndurile tineretului din Petroșani. Se depun eforturi lăudabile de către antrenorul **Petru Mara** pentru ca handbaliștii din Valea Jiului să fie propulsați în prima divizie a țării.

● Pentru minerii iubitori ai „sportului minții" a fost creată o secție de șah. Instructorul **Emil Schmida** a inițiat mulți tineri și vîrstnici în tainele acestui joc, șahiștii din Petroșani reușind să promoveze în divizia B.

● Tenisul de cîmp îi atrage ca un magnet pe elevi. Mulți dintre copiii minerilor, care frecventează centre de pregătire și perfecționare, visează să meargă pe urmele lui Ilie Năstase.

D. MORARU—SLIVNA

AMBIȚIILE TIPOGRAFILOR BUZOIENI

Numărul asociațiilor sportive din Buzău s-a mărit cu încă o unitate, denumită „Tipograful". Salariații tipografiei din localitate, dornici de mișcare, vor activa, pentru început, în secțiile de tenis de masă, tenis de cîmp, fotbal și handbal.

Tipografii din Buzău au ambiția de a avea o bază sportivă model și, în consecință, își vor amenaja un frumos complex.

I. STĂNESCU — coresp.

In ciuda zăpezii căzută pe meleagurile reșițene, spre bucuria numeroșilor amatori de schi, crosul este încă în atenția pasionaților pentru acest gen de alergări. Fotografia alăturată, trimisă de corespondentul nostru — Petre Fuchs — redă startul crosului organizat de Școala sportivă din Reșița, în care juniorele au demonstrat că zăpada nu constituie un impediment pentru spectaculozitatea unor astfel de întreceri.

PRIN MUNCĂ PATRIOTICĂ

În județul Hunedoara, acțiunea de amenajare a noi terenuri de sport se află în plină desfășurare. Astfel, la Peștișul Mic și Peștișul Mare au fost terminate „dreptunghiurile" de fotbal, la Teliuc și Ghelar au fost amenajate arene de popice și sînt în curs de realizare terenuri de tenis și volei.

Demn de remarcat este și faptul că la crearea acestor baze sportive tineretul și-a adus larga și entuziasta sa participare, prestînd peste 10 000 de ore muncă patriotică.

Nicu SBUCHEA — coresp.

ȘI TOTUȘI...

ZIARIȘTII SPORTIVI L-AU ALES PE ILIE NĂSTASE!

După cum transmit agențiile internaționale de presă, în urma unei anchete efectuate printre ziariștii prezenți la recentul „Turneu al campionilor" de la Boston, românul **Ilie Năstase** a fost declarat cel mai bun jucător de tenis din lume. Din 17 ziariști, 15 l-au desemnat „Jucătorul nr. 1 al anului" pe Ilie Năstase, și numai doi pe **John Newcombe**.

În continuare au fost clasați în ordine: **Stan Smith, Jimmy Connors, Tom Okker, Rod Laver, Ken Rosewall, Jan Kodes, Arthur Ashe, Manuel Orantes.** La feminin, primul loc a fost atribuit australiencei **Margaret Court**, urmată de **Chris Evert, Billie Jean King, Evonne Goolagong, Virginia Wade, Kerry Melville, Rosemary Casals, Helga Masthoff, Nancy Günther, Olga Morozova.**

Această nouă anchetă internațională, **care-l desemnează pe Ilie Năstase drept cel mai bun tenisman al anului 1973,** pare să pună capăt controverselor între specialiști, suscitînd interesul opiniei publice sportive mondiale, în zilele din urmă.

★

Între timp, Năstase participă la un turneu cu invitați, la Kingston (Jamaica). În primul tur, tenismanul român l-a întrecut cu 6—2, 7—5 pe jamaicanul A. Bell. În alte partide: Graebner — Barnett 6—3, 7—5; Bengtson — Pratt 7—5, 6—4; Warboys — Russell 6—2, 6—1.

JAN KODES — Nr. 1 ÎN CEHOSLOVACIA

Tradiționala anchetă de sfîrșit de an organizată de revista pragheză de specialitate **„STADION"** a stabilit următorul clasament al celor mai buni sportivi ai Cehoslovaciei, pe 1973: **1. Jan Kodes** (tenis); **2. Fibingerova** (atletism — greutate); **3. Vackar — Vymazal** (ciclism — pistă); **4. frații Pospisil** (ciclism-artistic); **5. Grofova** (tenis de masă). După cum se știe, Jan Kodes a cîștigat în acest an turneul de la Wimbledon, a fost finalist la Forest Hills și a contribuit decisiv la calificarea echipei de tenis a țării sale în semifinalele „Cupei Davis".

SPORTUL ÎN LUME

Tur de orizont în competițiile europene de baschet

Steaua are șanse de a ajunge în semifinalele „Cupei cupelor"

În acest sezon, cele cinci competiții continentale ale baschetului (la băieți, în afara C.C.E. și „Cupei cupelor" se mai adaugă „Cupa Koraci") cunosc un succes fără precedent. La startul întrecerilor s-au aliniat 110 formații — record absolut —, iar în cele 142 de partide desfășurate în tururile preliminare au fost prezenți — după datele oferite de „Basket-ball", revista franceză de specialitate — peste 300 000 de spectatori. Și încă un amănunt: **Italia, Iugoslavia, Franța și Spania** au înscris la această ediție cele mai multe echipe (cîte 7).

Așa cum am anunțat și în numerele noastre precedente, competițiile au intrat într-o fază superioară, cea a sferturilor de finală și singura țară care a rămas în cursă cu toate formațiile înscrise este Italia. Dintre reprezentantele țării noastre, **Steaua** — în „Cupa cupelor" și **Politehnica** — în „Cupa campionilor europeni" la fete au reușit să treacă de tururile preliminare. Jucătoarele de la **I.E.F.S.** au, de asemenea, mari șanse de a atinge acest obiectiv după dubla confruntare cu Hapoel Tel Aviv în „Cupa cupelor" — competiție al cărei trofeu este oferit de ziarul „Sportul".

Printre surprizele meciurilor de debut vom aminti de eliminarea campioanei noastre, **Dinamo București**, în urma partidelor susținute cu Racing Ford Anvers. Amărăciunea provocată numeroșilor suporteri ai dinamoviștilor este cu atît mai mare, cu cît bucureștenii aveau mari șanse de a trece peste acest prim obstacol, jucînd meciul revanșă (după ce pierduseră la Anvers cu numai 10 puncte) pe teren propriu. Și cînd facem această afirmație ne gîndim în primul rînd la campioana Franței, A. S. Berck, o echipă cu posibilități mai modeste decît cele ale dinamoviștilor, care s-a dovedit capabilă să recupereze un handicap de 19 puncte acordat echipei elene Panathinaikos Atena. Consultînd lista celor 8 echipe rămase în cursă pentru C.C.E., vom vedea că cele mai mari atuuri le are tot **Ignis Varese**, deținătoarea trofeului, singura echipă ce ar putea s-o incomodeze fiind **Real Madrid.**

Mult mai echilibrată pare disputa din acest an pentru „Cupa cupelor". În prima grupă, favorită pornește **Steaua roșie Belgrad**, dar **Sacia Torino** și **T.S.K.A. Sofia** pot încurca socotelile cunoscutei formații iugoslave. În cea de a doua, **Steaua, Estudiantes Madrid** și **Spartak Brno** au șanse absolut egale de a se califica pentru semifinale. Madrilenii au eliminat pe Sporting Lisabona (77—91 și 93—61) și Mounier Wells (Austria) cu 82—89 și 89—65, iar echipa din Brno pe Embasay All Stars Londra (103—84 și 123—76) și Royal Molenbeck (Belgia) cu 96—94 și 114—83. Formația bucureșteană Steaua are un program convenabil. Ea deschide seria întrecerilor, jucînd al doilea meci cu Spartak la București, iar după ce va urmări disputa dintre baschetbaliștii cehoslovaci și spanioli, va întîlni pe Estudiantes (meciul decisiv la Madrid).

În cupele feminine, **Daugava Riga** și **Spartak Leningrad**, deținătoarele trofeelor, au și în acest an șanse sporite de izbîndă. Dintre reprezentantele noastre, **I.E.F.S.** (dacă va trece de primul tur) are posibilități mai mari de a intra în semifinale după jocurile cu Spartakus Budapesta și Geas Sesto San Giovanni decît **Politehnica**, care în grupa sa din C.C.E. va avea ca adversare pe Daugava Riga, Standa Milano și M.T.K. Budapesta. **(a.v.)**

Spectaculoasă aruncare la coș executată de Pirșu în meciul retur Steaua — Helsingin Kisa Toverit, în cadrul Cupei cupelor.

ÎN TURNEUL INTERNAȚIONAL DE LA ROSTOCK

HANDBALIȘTII ROMÂNI - LA A DOUA VICTORIE: 20-18 CU UNGARIA

ROSTOCK, 12 (prin telefon, de la trimisul nostru).

A IV-a ediție a turneului de handbal pe care-l organizează, anual, federația de specialitate din R. D. Germană a căpătat acum semnificații deosebite, gazdele făcînd, cu acest prilej, o repetiție generală a apropiatei ediții a C.M. Dacă grijilii organizatori ai viitoarei dispute pentru titlul suprem, deținut — după cum se știe — de selecționata României, sînt în febra unor pregătiri intense, cu atît mai mult antrenorii reprezentativelor aflate la acest turneu verifică cu toată atenția noi formule de echipe sau inedite scheme tactice.

O excepție, într-un anumit fel, o face la acest turneu selecționata țării noastre care, din cauze obiective, aliniază o formație fără cîteva din piesele sale grele (Gațu și Cosma), avînd în plus și cîțiva jucători încă nerestabiliți. Iată principalul motiv pentru care startul handbaliștilor români n-a fost prea convingător, în mai bine de treisferturi din partida cu echipa secundă a R. D. Germane scorul menținîndu-se egal sau în avantajul gazdelor și doar spre sfîrșit (pe fondul unei apărări foarte active și atente, dublată de o puțin cam tardivă dar, totuși, binevenită eficacitate a lui Birtalan) s-a putut desprinde (19—14) de un adversar foarte dotat tehnic și care, în plus, și-a apărat șansele cu o deosebită dîrzenie. Nu-i mai puțin adevărat că a doua selecționată a R. D. Germane nu se arată o echipă... resemnată cu gîndul că va ocupa ultimul loc. Așadar, a fost un joc greu care, cu toate dificultățile sale, a avut darul să asigure echipei noastre o rapidă intrare, un bun ritm competițional.

Aseară, în cel de-al doilea meci, handbaliștii români au înregistrat o nouă victorie, întrecînd puternica echipă a **Ungariei** cu 20—18 (13—12). Golurile echipei noastre au fost înscrise de: **Birtalan** (7), **Kicsid** (5), **Voina** (3), **Tudosie** (2), **Bota, Licu** și **Stockl.**

Amănunte în ziarul nostru de mîine.

Călin ANTONESCU

C. M. DE HANDBAL FEMININ

(Urmare din pag. 1)

handicap. În min. 22, însă, **Simona Arghir** va aduce egalarea pe tabela de marcaj (4—4), după care **Rozalia Șoș** va transforma o aruncare de la 7 m, pauza găsindu-ne cu un avantaj minim (5—4). La reluare, jocul formației române este mult îmbunătățit, apărarea funcționează mai bine, iar în atac cuplul **Cojocaru-Șoș** reușește cîteva combinații încheiate cu goluri. Astfel, în min. 39 scorul ne este net favorabil (10—5). Din acest moment echipa noastră înregistrează o nouă cădere, care nu se va termina pînă în finalul partidei. Firește, handbalistele cehoslovace nu întîrzie să profite, reușind să încheie partida cu un handicap de numai două goluri. Rezultat final: 10—8 în favoarea reprezentativei României. Golurile noastre au fost înscrise de: **Șoș** (5), **Arghir** (3), **Oancea** și **Furcoi.**

Joi, formația noastră va întîlni echipa Ungariei, într-un meci decisiv pentru calificare în finala competiției. Ungaria a întrecut miercuri seară echipa Norvegiei cu 14—3.

CLASAMENTELE GRUPELOR SEMIFINALE

GRUPA I

1. Ungaria	2	2	0	0	26—10 4
2. România	2	2	0	0	20—13 4
3. Cehoslovacia	2	0	0	2	15—22 0
4. Norvegia	2	0	0	2	8—24 0

GRUPA A II-A

1. U.R.S.S.	2	1	1	0	18—16 3
2. Iugoslavia	2	1	0	1	19—19 2
3. Polonia	2	1	0	1	15—16 2
4. Danemarca	2	0	1	1	20—21 1

PE GHEAȚĂ ȘI PE ZĂPADĂ

Palatul de gheață „Tivoli", din Liubliana, a găzduit luni seara prima întîlnire de hochei dintre echipele Iugoslaviei și României, care se pregătesc pentru Campionatele mondiale (grupa B) programate între 20 și 31 martie 1974 pe același patinoar. În primele două reprize jocul a fost echilibrat. Abia la începutul reprizei a treia, jucătorii echipei gazde, cu o pregătire mai avansată decît adversarii lor și superiori din punct de vedere fizic, s-au impus, exploatînd cîteva greșeli în apărare ale românilor. Scor final: 7—2 (1—1, 1—1, 5—0), prin punctele marcate de Jug (2), G. Hiti, Mlakar, Puterle, M. Jan, S. Beraus, respectiv Tureanu și Costea.

★

Proba feminină din cadrul concursului internațional de patinaj artistic de la Moscova a fost cîștigată de sportiva vest-germană Gerty Schanderl cu 173,03 p, urmată de Ludmila Bakonina (U.R.S.S.) — 168,63 p, Marion Weber (R. D. Germană) — 167,64 p. **Elena Moiș** (România) a ocupat locul 13 cu 148,99 p. Au participat 15 patinatoare din 7 țări. Proba de perechi a revenit cuplului sovietic Ludmila Smirnova — Aleksei Ulanov.

★

Selecționata secundă de hochei pe gheață a U.R.S.S., aflată în turneu în Canada, a jucat la Chicoutimi cu formația locală „Saguenéens". Hocheiștii sovietici au terminat învingători cu scorul de 13—4 (4—0, 5—2, 4—2). Cei mai buni jucători ai selecționatei sovietice au fost Popov și Repneev, care au înscris cîte 3 goluri.

★

Concursul internațional de schi din stațiunea La Plagne, contînd pentru „Cupa Europei", a programat proba feminină de coborîre, în care victoria a revenit sportivei franceze Christiane Ray. Învingătoarea a fost cronometrată (pe o pîrtie în lungime de 2 160 m) cu timpul de 1,21,95, fiind urmată de canadiana Laurie Kreiner — 1:22,27, austriaca Nicola Spiess — 1:22,52 și italianca Christina Tisot.

INTERVIUL NOSTRU

CU TOMA OVICI DESPRE ULTIMELE SALE EVOLUȚII ȘI CELE VIITOARE

Agențiile de presă nu ne-au oferit prea multe detalii asupra recentelor turnee de tenis din Argentina, astfel că prima întrebare adresată de noi lui Toma Ovici s-a referit la participarea sa, precum și a altor tenismani. **„Primul turneu — aflăm de la interlocutor — a avut loc pe terenurile clubului River Plata. Am jucat în finală cu Cano".** Adăugăm noi că a și cîștigat această finală în trei seturi și, totodată, turneul. În următorul turneu, cel patronat de clubul **Gimnazia y Escrima,** sportivul român n-a putut trece de cîștigătorul Roland Garros-ului de juniori din acest an, paraguayanul Pecci.

— Care a fost următorul turneu?

— După River Plata și Escrima ne-am mutat pe un alt teren din Buenos Aires, anume pe **„Argentina Tenis-Club".** De astă dată am fost eu învingător în partida cu Pecci.

În semifinala aceluiași turneu, Ovici l-a avut ca adversar pe favoritul nr. 1, Ganzabal, de care a dispus în trei seturi: 6—1, 7—5, 6—2. Al doilea set a durat 80 de minute. Meciul s-a prelungit pînă sîmbătă seara tîrziu. În finala cu Cano (pe care îl învinsese în primul turneu), jucată a doua zi dimineață, tenismanul român, obosit, n-a mai putut repeta performanța, trebuind să cedeze. În sfîrșit, la al patrulea turneu, cel organizat de clubul **Obra Sanitaria,** Ovici a fost învins în „sferturi" de campionul Austriei, **Hans Kary,** jucător cu palmares remarcabil.

„Cel mai puternic turneu — continuă Ovici — a fost acela organizat de federația argentiniană de specialitate, și care a contat pentru „Marele Premiu F.I.L.T.". Pe tablou au fost prezenți, printre alții, Franulovici, Borg, Dibbs. Vilas, Țiriac, Molina, eu fiind favorit nr. 6".

După cum se știe, Ovici a obținut aici o victorie de prestigiu, învingîndu-l cu 6—1, 0—6, 6—2 pe francezul **J.B. Chanfreau.** În primul tur îl întrecuse cu 6—2, 6—2 pe argentinianul **Thomas Lynch,** dar a pierdut la argentinianul **Vilas,** cîștigătorul turneului. **„Vreau să spun cîteva cuvinte despre Țiriac, precizează Ovici. Evoluția sa în partida cu chilianul Cornejo a fost foarte mult apreciată de comentatori. După ce a trecut de acesta, l-a avut ca adversar pe suedezul Borg. La 1—1 în setul decisiv, Țiriac s-a enervat din cauza unei mingi care s-a... plimbat cîteva secunde pe bandă, căzînd apoi în terenul său. Din clipa aceasta n-a mai jucat la valoarea sa..."**

— Pe ce suprafețe și cu ce mingi s-a jucat?

— Toate turneele s-au disputat numai pe terenuri cu zgură, avînd liniile din plastic. Mingile au fost Dunlop, Wilson și Lincoln. Ultima mi-a convenit cel mai bine. Cu aceasta cred că v-am spus totul...

— Nu chiar totul. Pe cînd următoarele turnee?

— Mai întîi, am de rezolvat o importantă problemă personală, căsătoria ...După cum poate ați și aflat, mă însor cu o sportivă. Este Carmen Crișan, pe care sper să o conving să joace din nou tenis de masă la nivel de performanță. Apoi, încă în ianuarie, urmează să fiu prezent la turneele din America de Nord.

Ion GAVRILESCU

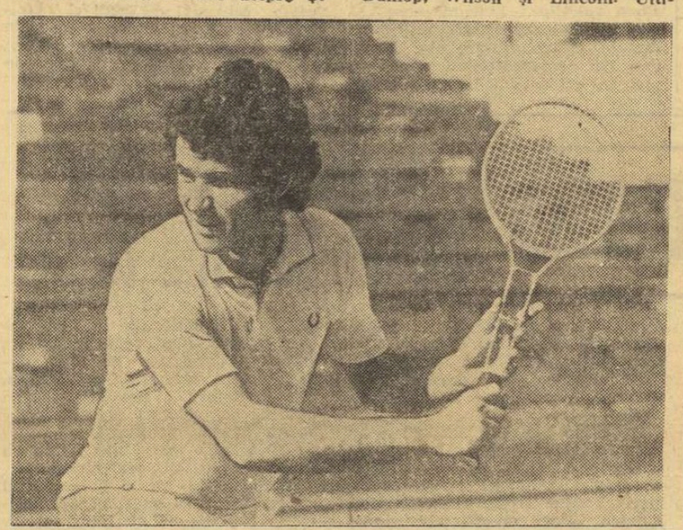

Toma Ovici

CONCURSUL DE TENIS DE MASĂ DE LA PLOVDIV

SOFIA, 12 (Agerpres). — În concursul internațional de tenis de masă, desfășurat la Plovdiv, proba de dublu bărbați a fost cîștigată de cuplul român **Teodor Gheorghe — Șerban Doboși.** Iată și cîștigătorii celorlalte probe: **SIMPLU BĂRBAȚI:** Timar (Ungaria); **SIMPLU FEMEI:** Nejkova (Bulgaria); **DUBLU FEMEI:** Rangelova, Nejkova (Bulgaria); **DUBLU MIXT:** Raue, Stephan (R. D. Germană). Probele pe echipe au revenit formațiilor Bulgariei.

TELEX

După disputarea a 12 runde, în turneul internațional de șah de la Madrid conduc Vladimir Tukmakov, Semion Furman, Anatoli Karpov (toți din U.R.S.S.) și Wolfgang Uhlmann (R.D. Germană) cu cîte 8½ p, urmați de Vlastimil Hort (Cehoslovacia) — 8 p, Lajos Portisch (Ungaria) și Walter Browne (Australia) — 7 p. etc. În partida centrală a rundei, Karpov l-a învins în 42 de mutări pe Uhlmann. Alte rezultate: Tukmakov — Panno 1—0; Pomar — Bellon 1—0; Calvo — Garcia 1—0; Furman — Kaplan 1—0; Ljubojevici — Planinci și Browne — Portisch remize.

■

La Viena, în cadrul preliminariilor Campionatului mondial masculin de handbal, echipa Austriei a întrecut cu scorul de 17—13 (7—6) selecționata Portugaliei. În clasamentul acestei grupe conduce reprezentativa Austriei, cu 6 p, urmată de formațiile Spaniei — 4 p și Portugaliei 0 puncte.

■

Echipa de judo a R.F. Germania și-a început turneul în Republica Arabă Egipt, evoluînd la Cairo în compania selecționatei orașului. Sportivii vest-germani au obținut victoria cu scorul de 22—14.

■

La Perth se desfășoară în prezent un turneu internațional de tenis, la care participă jucători și jucătoare din mai multe țări ale lumii. În turul II al probei de simplu bărbați, australianul Geoff Masters l-a învins cu 6—4, 6—2 pe americanul Parker, iar Jaz Singh (India) a dispus cu 6—4, 6—2 de Hammond (Australia). Alte rezultate: J. Lloyd — Seymour 7—5, 6—3; Meer — Thamin 7—5, 7—6; Dibley — Caujolle 6—4, 6—3; Hirai — Bernasconi 7—6, 4—6, 6—4; Pinner — Thomson 6—4, 6—4; Ball — Anderol 6—4, 6—3. În concursul feminin, principalele favorite au obținut victorii scontate: Goolagong — Larsen 1—6, 6—2, 6—0; Court — Yokobori 6—0, 6—1; Sawamatsu — Worner 6—0, 6—2.

■

După cum s-a mai anunțat, în zilele de 14 și 15 decembrie se va desfășura la Hanovra faza finală a competiției internaționale europene de tenis pe teren acoperit. Cele patru echipe calificate în turneul final au anunțat următoarele loturi de jucători: Suedia: Borg, Leiff Johansson, Norberg, Kjell Johansson; Spania: Munoz, Higuera, Herrera; Italia Panatta, Bertolucci, Zugarelli; R.F. Germania: Meiner, Pohmann, Korpas și Gebert.

CALEIDOSCOP

LECȚII PE ÎNALTELE PLATOURI

Despre miracolul atletismului kenian nu mai este nevoie să vorbim. Mai ales în privința alergătorilor. Probabil că în acest domeniu Kenia a început să concureze Finlanda...

Nu-i deci de mirare că se găsesc tot mai mulți atleți europeni care se declară tentați să vadă mai de aproape metodele prin care „se fabrică" loturile de campioni kenieni.

Primii care se încumetă să-și realizeze această dorință sînt italienii. Trei tineri: **Diamanti, Fontanella** (unul dintre cei mai buni juniori în 1972) și **La Mantia** au și luat avionul spre Nonyuku (la 200 km de Nairobi), unde viețuiește tribul kikuyu, care a dat pe marii alergători ai Keniei. Timp de 40 de zile, tinerii italieni se vor pregăti pe înaltele platouri în compania antrenorilor unora dintre cei mai buni alergători din lume.

„ATAC" ÎN PLINĂ ZI

O mașină s-a oprit pe o stradă centrală din Budapesta. Din ea au coborît patru inși mascați, care s-au îndreptat către o elegantă tutungerie. Unul din aceștia a rămas în ușă, iar ceilalți s-au îndreptat cu hotărîre către gestionar, cerîndu-i să închidă imediat prăvălia și să-i urmeze. Numai că numitul gestionar nu era un tutungiu oarecare, ci fostul boxer Imre Harangozo, campion olimpic în anul 1936. Imediat s-a pus în gardă și a început să lovească. Dar a fost pus în mare derută atunci cînd „agresorii" și-au scos măștile, deoarece aceștia erau nu mai puțin celebrii László Papp, de trei ori campion olimpic, împreună cu alți foști pugiliști maghiari. Veniseră să-l felicite pe veteran cu prilejul împlinirii a 60 de ani. O glumă între prieteni...

La sărbătorirea care a urmat, fostul boxer a primit — printre alte daruri — și un cadou din partea conducătorilor săi din organizația comercială de care aparține, cu mențiunea „pentru eficientă pază a avutului obștesc"...

LUPTĂTORUL CONVERTIT

Daniel Robin, luptătorul francez care a participat la două ediții ale Jocurilor Olimpice și a ocupat poziții de onoare la mai multe campionate mondiale și europene, s-a convertit, la vîrsta de 30 de ani, la altă specialitate: rugbyul! Și înainte de a deveni campion mondial la New Delhi și de două ori vice-campion olimpic la Mexico, Daniel Robin a practicat schiul sau ciclismul și a jucat rugby, ca o bună posibilitate de a-și întreține forma fizică și spiritul de combativitate. Dar, de data aceasta, Robin a trecut de-a binelea la rugby și a și jucat primul său meci în campionat, ca taloneur, în formația F. C. Grenoble.

RECORD FEMININ DE MARȘ!

Ultimul număr al revistei franceze **„Le Marcheur"** (Mărșăluitorul) o prezintă pe **Jacqueline Daniel,** în vîrstă de 27 de ani, mamă a unui băiețel de 2 ani și jumătate, recordmană a Franței pe 5 km, parcurși în 25:27 min, în ziua de 14 octombrie 1973. Iat-o pe eroină povestindu-și singură cariera: „Am debutat în 1966 prin drumeții pe distanțe care au crescut progresiv de la 10 la 63 km. Această ultimă distanță am parcurs-o în 7 ore, deci cu o viteză de 9 km pe oră. În epoca aceea nu văzusem încă niciodată vreo cursă de marș și nici nu știam că așa ceva există... Distanța e numai o chestiune de voință și nu are nimic de a face cu sexul. Dimpotrivă, eminentul specialist dr. Van Aacken spune că femeia e mai rezistentă decît bărbatul, pentru că ea dispune de substanțe organice în proporție de 45 la sută din greutatea corpului, în timp ce la bărbat proporția nu e decît de 35 la sută. Ea beneficiază de o mai mare capacitate de asimilare a apei, ceea ce, pe planul rezistenței, înseamnă că femeia este capabilă de performanțe mai mari. Dacă în natație ar exista o probă de 5000 m, sînt sigură că Shane Gould l-ar învinge pe Fassnacht...".

„REGELE" KNOCK-OUT-ULUI

Campionul mondial la categoria grea, **George Foreman,** a fost declarat cel mai mare specialist al knock-outului din toate timpurile. Acest titlu i-a fost acordat pugilistului american în urma unui studiu statistic efectuat de revista „Ring" din New York. Foreman și-a înscris în palmares 36 de victorii prin k.o. din 39 de meciuri disputate ca profesionist, deci un procentaj de 92,3.

CU MÎINILE ȘI PICIOARELE LEGATE

Argentinianul Luis Alberto Aguero a stabilit un original record de înot, reușind să se mențină în apă, cu mîinile și picioarele legate, timp de 51 h 12 :30. Vechiul record — 51 h, aparținea japonezului Nakamura.

Performanța a fost stabilită în portul Parana. Înotătorul se menținea la suprafața apei grație bătăii picioarelor, folosită în stilul „fluture".

Au reînceput întrecerile de patinaj artistic. Această arbitră cehoslovacă — surprinsă de obiectivul fotografic în cadrul unui concurs la Bratislava — îngenunchiază literalmente în fața desenului pe gheață, la o figură obligatorie, căutînd parcă să-i descifreze toate secretele...

TURUL FRANȚEI '74 VA PARCURGE 4000 Km

Cea de-a 61-a ediție a Turului ciclist al Franței va începe la 27 iunie la Brest, cu o etapă prolog contracronometru individual, și se va termina la 21 iulie, pe pista velodromului Vincennes din Paris. Traseul cursei măsoară circa 4 000 de kilometri împărțiți în 22 de etape, cu două zile de repaus. La viitoarea ediție, Munții Alpi vor fi escaladați înaintea Pirineilor, iar cicliștii vor face „escală" în trei țări străine: Anglia (pentru prima oară în istoria cursei), Belgia și Spania.

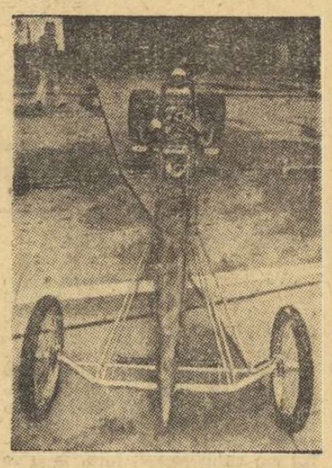

În plină penurie de carburanți, automobiliștii nu se descurajează.. Iată-l pe pilotul Dennis Priddle prezentînd, la Neubiberg (lîngă München), această curioasă mașină de 1800 cai-putere, care a bătut recordul mondial, desfășurînd pe un sfert de milă o viteză orară de 360 km!

SE ANUNȚĂ UN AN BOGAT ÎN CONCURSURI INTERNAȚIONALE DE CĂLĂRIE

Zilele trecute, a avut loc la Bruxelles Adunarea generală a Federației internaționale de călărie, la care a participat, ca reprezentant al forului nostru de specialitate, **Dumitru Nedelea,** secretar general al federației. La solicitarea noastră, el a binevoit să ne relateze următoarele despre problemele supuse discuțiilor:

„Adunarea generală a avut o ordine de zi încărcată, deoarece a cuprins o diversitate de probleme, de la cele legate de calendar și regulament, pînă la cele financiare și de cooptare a noi membri în comitetul executiv. De reținut, totodată, că la lucrările Adunării generale au participat delegați din 44 de țări.

În urma discuțiilor purtate, au fost definitivate datele cînd vor avea loc principalele confruntări, precum și restul concursurilor internaționale. Trebuie să spun, încă de la început, că în rîndul dispuților de anvergură au fost incluse și Campionatele Balcanice, care vor avea loc între 11 și 15 septembrie la Istanbul. Dar, iată cum arată programul marilor confruntări: campionatele mondiale de obstacole, între 18—21 iulie la Hickstead în Anglia (masculin) și între 30 iunie și 7 iulie la La Baule în Franța (feminin), cel de concurs complet, între 12 și 15 septembrie la Burghley (Anglia), iar între 14 și 18 august, la Copenhaga — dresajul (seniori și juniori); Campionatele europene de obstacole se vor desfășura la Lucerna (1—4 august), cele de concurs complet în Italia (4—9 august), iar dresajul la Copenhaga (9—11 august). Acestor competiții li se adaugă 21 de concursuri internaționale oficiale și alte 84 de concursuri internaționale.

În program a apărut și o noutate. Este vorba de organizarea Jocurilor Latine, o competiție similară cu cea de tir. Prima ediție va avea loc la Madrid, între 25 mai și 2 iunie. De adăugat că federația de specialitate din U.R.S.S. și-a exprimat dorința ca, în 1976, Leningradul să devină gazda campionatelor europene de dresaj.

Cu acest prilej, s-au efectuat și modificări de regulament. Unele sînt de mai mică importanță, referindu-se la formularea unor alineate sau paragrafe din regulament. Totuși, cîteva mi se par interesante. Le voi enumera, nu înainte de a preciza că ele vor intra în vigoare abia din 1975. În primul rînd, s-a aprobat reducerea vitezei de la 400 m/minut la 375 m/minut la toate probele de obstacole de la Campionatele europene de juniori, precum și fixarea lărgimii rivierei de la 3,50 m la 4 m. De asemenea, la concursul complet, la cea de a treia probă, dacă la un obstacol este necesară o săritură în apă, adîncimea acesteia nu trebuie să fie mai mare de 50 cm. S-a discutat, apoi, ca la campionatele mondiale și europene să se alcătuiască și un clasament pe echipe, dar propunerea nu s-a acceptat, pentru a nu se favoriza unele națiuni. S-a fixat, totodată, numărul de călăreți și cai din fiecare țară ce pot participa la campionatele mondiale și la Jocurile Olimpice: la obstacole și concurs complet 5 călăreți cu 8 cai, iar la dresaj 4 călăreți cu 6 cai".

Așadar, anul 1974 este foarte bogat în evenimente pentru sportul călăriei. Sperăm că în acest context și reprezentanții țării noastre vor avea o comportare bună la competițiile la care vor participa.

ULTIMELE ȘTIRI ■ ULTIMELE REZULTATE

ÎN „CUPA U.E.F.A."

Aseară s-au desfășurat meciurile retur din optimile de finală ale „Cupei U.E.F.A." la fotbal. Echipele calificate în sferturile de finală sînt scrise cu litere mai groase, iar între paranteze sînt indicate scorurile din tur.

Iată rezultatele care ne-au parvenit pînă la închiderea ediției:

Lokomotive Leipzig	— Fortuna Düsseldorf	(1—2) 3—0
F. C. Köln	— O.G.C. Nice	(0—1) 4—0
V.f.B. Stuttgart	— Dinamo Kiev	(0—2) 3—0
Twente Enschede	— **Ipswich Town**	(0—1) 1—2
Ruch Chorzow	— Honved Budapesta	(0—2) 5—0
Standard Liège	— Feyenoord Rotterdam	
	— primul meci	3—1

Returul acestui ultim joc va avea loc săptămîna viitoare.

Competiția va fi reluată anul viitor, la 6 și 20 martie. Alte amănunte, în ziarul de mîine.

Redacția și administrația: București str. Vasile Conta nr. 16; telefoane: centrală 11 10.05, secția corespondenți 11 51 09, interurban 72 și 286; telex: sportrom buc. 180. Tiparul „I. P. „Informația", București 40.368

PROLETARI DIN TOATE ȚĂRILE UNIȚI-VĂ!

Sportul

ZIAR AL CONSILIULUI NAȚIONAL PENTRU EDUCAȚIE FIZICĂ ȘI SPORT

ANUL XXIX — Nr. 7624 | 4 PAGINI 30 BANI | Vineri 14 decembrie 1973

ROADELE BUNEI PREGĂTIRI, AMBIȚIEI, DĂRUIRII PENTRU CULORILE REPREZENTATIVEI ȚĂRII

HANDBALISTELE NOASTRE ÎN FINALA CAMPIONATULUI MONDIAL, DUPĂ UN MECI DRAMATIC CU ECHIPA UNGARIEI: 12-11!

● SÎMBĂTĂ SEARA, LA BELGRAD, MECIUL IUGOSLAVIA — ROMÂNIA VA HOTĂRÎ TITLUL SUPREM

Calificarea echipei feminine de handbal a țării noastre a fost așteptată cu un mare interes de toți iubitorii de sport, mai ales pentru faptul că în semifinală România întîlnea puternica formație a Ungariei, fostă campioană mondială. Într-adevăr, meciul a fost extrem de greu, disputat pînă în ultimele secunde, cînd victoria a revenit la limită echipei noastre.

Transmisia la radio a reușit să ne redea în mare măsură atmosfera palpitantă a jocului, ambiția și dăruirea cu care jucătoarele noastre au luptat, pînă la epuizare, pentru un succes de mare prestigiu. Echipa României cucerește, de pe acum, medaliile de argint pe care poate să le schimbe în aur mîine seară, luptînd cu aceeași hotărîre și spirit de abnegație pentru cucerirea titlului suprem în handbalul feminin.

NEGOTIN 13 (prin telefon de la trimisul nostru). Miile de spectatori prezenți joi seara în sala sporturilor din localitate nu vor uita multă vreme această partidă dramatică realizată de reprezentativele feminine ale **României** și **Ungariei.** În joc era calificarea pentru finala celui de al 5-lea campionat al lumii și cele două echipe, neînvinse pînă la acest meci, au făcut tot ce era posibil omenește pentru a cîștiga.

Jucătoarele maghiare porneau cu două șanse în confruntarea decisivă. Datorită golaverajului lor superior ele ar fi ajuns în finală și cu un rezultat egal. Dar fetele noastre au fost admirabile, s-au depășit pur și simplu în multe momente ale acestei dispute îndrăcite și au realizat o victorie la limită — 12—11 (5—7) — pe deplin meritată.

Ne vine greu să facem vreo remarcă despre jocul handbalistelor noastre în această partidă infernală. **Toate jucătoarele folosite au luptat pînă la ultima picătură de energie, întrecînd un adversar care se afla în cea mai bună formă.** Ele s-au apărat cu o dîrzenie lăudabilă, iar în atac au știut să folosească, în special în repriza secundă, forța de șut a principalelor realizatoare, **Simona Arghir** și **Doina Cojocaru,** care nu au mai lăsat nici o șansă handbalistelor maghiare.

Debutul a fost favorabil sportivelor ungare: 1—0 prin **Csik** (7 m). Am egalat repede (**Petrovici**), apoi am luat conducerea (**Cojocaru**), dar aceeași Csik a restabilit egalitatea: 2—2 în min. 9. Cele două echipe atacă furibund și totodată se apără cu măiestrie. Ca urmare, se înscriu goluri puține: **Takacs** (2—3), **Furcoi** (3—3 și 4—3), **Csik** (4—4 din 7 m), **Nyari** (4—5) și **Arghir** (5—5 în min. 23). De la acest scor, adversarele noastre s-au desprins la 7—5 (Csik și Lemkes), situație cu care s-a încheiat prima parte a întîlnirii.

Pornind cu acest handicap, handbalistele românce s-au mobilizat la maximum și nu și-au mai lăsat partenerele de întrecere să răsufle. Acestea au mai avut totuși conducerea la scor timp de 14 minute pînă la 9—8 (au înscris pe rînd **Arghir, Toth-Harsany, R. Soos, Takacs** și **Arghir**). În min. 40, **Simona Arghir** și-a încheiat suita celor trei goluri spectaculoase, obținînd egalarea: 9—9.

ULTIMELE REZULTATE DIN GRUPELE SEMIFINALE:

NEGOTIN

România — Ungaria 12—11 (5—7)
Cehoslovacia — Norvegia 12—8 (5—5).

1. ROMÂNIA	3	3	0	0	32—24	6
2. Ungaria	3	2	0	1	37—22	4
3. Cehoslovacia	3	1	0	2	27—30	2
4. Norvegia	3	0	0	3	16—36	0

ZAGREB

Iugoslavia — U.R.S.S. 7—5 (4—3)
Danemarca—Polonia 12—12 (7—7)

1. IUGOSLAVIA	3	2	0	1	26—24	4
2. U.R.S.S.	3	1	1	1	23—23	3
3. Polonia	3	1	1	1	27—28	3
4. Danemarca	3	0	2	1	32—33	2

DOINA COJOCARU

Finalul a fost dramatic. Deși accidentată, Doina Cojocaru și-a asumat în aceste momente întreaga răspundere și a înscris de două ori. De fiecare dată însă, formația ungară a egalat prin **Toth-Harsany** și **Sterbinszki**: 11—11 cu 4 minute înainte de final, cînd Clara Csik a fost eliminată definitiv din joc. Am avut superioritate numerică, dar emoția le copleșea pur și simplu pe reprezentantele noastre. Singură, **Elisabeta Ionescu** a avut cîteva intervenții admirabile, care au salvat echipa de la goluri gata făcute. Și cînd mai rămăseseră 50 de secunde de joc, aceeași **Doina Cojocaru** s-a înălțat irezistibil și a semnat golul victoriei: 12—11.

În urma acestui valoros rezultat, handbalistele românce vor juca sîmbătă seară în finală cu formația Iugoslaviei, iar selecționatele U.R.S.S. și Ungariei își vor disputa locurile 3—4.

Hristache NAUM

FINALA CAMPIONATULUI NAȚIONAL SĂTESC DE TRÎNTĂ, LA PITEȘTI

Timp de trei zile, la sfîrșitul acestei săptămîni, municipiul Pitești va găzdui finala unei competiții mult așteptată de amatorii de sport din mediul rural. Este vorba de ultimul act al campionatului național sătesc de trîntă. Întrecerile vor avea loc în sala sporturilor din oraș. Cu această ocazie vor fi desemnați cei șase campioni ai categoriilor de vîrstă: pînă la 55 kg, 61, 68, 76, 84 și peste 84 kg. Aspiră la cele 6 titluri peste 250 de finaliști, campioni județeni desemnați din cei peste 15 000 de tineri săteni care au luat inițial startul în cadrul etapelor pe sate, comune și centre de comună.

Iată programul finalelor de la Pitești: VINERI — întreceri, orele 9—12 și 16—20; SÎMBĂTĂ — întreceri, semifinale, orele 9—12, 16—20; DUMINICĂ — întreceri finale, orele 8,30—11,30; festivitatea de premiere și închiderea finalelor; demonstrații de lupte libere, susținute de sportivi de performanță.

ȘEDINȚA COMUNĂ a Comitetului Executiv al C.C. al P.C.R. și a Consiliului de Miniștri

În ziua de 13 decembrie 1973, a avut loc Ședința comună a Comitetului Executiv al C.C. al P.C.R. și a Consiliului de Miniștri, sub președinția tovarășului Nicolae Ceaușescu.

În cadrul ședinței, tovarășul Nicolae Ceaușescu, secretar general al Partidului Comunist Român, președintele Consiliului de Stat al Republicii Socialiste România, a prezentat o informare în legătură cu vizita de prietenie pe care a efectuat-o în Algeria, precum și cu vizita oficială întreprinsă în Statele Unite ale Americii.

Comitetul Executiv și Consiliul de Miniștri au dat o înaltă apreciere și au aprobat în unanimitate rezultatele vizitei tovarășului Nicolae Ceaușescu în Algeria ca o nouă confirmare a politicii partidului și statului nostru de dezvoltare a unor relații active, multilaterale, de prietenie, colaborare și solidaritate cu statele arabe, cu țările Africii, cu toate țările care au pășit pe calea dezvoltării de sine stătătoare, a progresului economic și social, de participare activă a României la soluționarea pe cale politică a marilor probleme care preocupă omenirea.

Comitetul Executiv și Consiliul de Miniștri și-au exprimat satisfacția pentru faptul că, în spiritul înțelegerilor stabilite de președinții Nicolae Ceaușescu și Houari Boumediene cu prilejul vizitei șefului statului român în Algeria, din martie 1972, relațiile de colaborare au înregistrat o dezvoltare continuu ascendentă, recenta vizită exprimînd trăinicia raporturilor de prietenie dintre cele două țări și popoare, dorința comună de a le extinde în continuare, pe multiple planuri, în interesul României și Algeriei, al cauzei păcii și colaborării internaționale.

Comitetul Executiv și Consiliul de Miniștri au stabilit ca ministerele și organizațiile economice de resort să întreprindă măsurile necesare pentru dezvoltarea și diversificarea cooperării româno-algeriene, pentru fructificarea marilor posibilități de adîncire a colaborării dintre cele două țări în toate domeniile de interes reciproc.

De asemenea, Comitetul Executiv și Consiliul de Miniștri au dat o înaltă apreciere și prețuire vizitei întreprinse de tovarășul Nicolae Ceaușescu, președintele Consiliului de Stat, împreună cu tovarășa Elena Ceaușescu în S.U.A.. În legătură cu vizita în S.U.A. Comitetul Executiv și Consiliul de Miniștri au adoptat o hotărîre, care se dă publicității.

În continuare, Comitetul Executiv și Consiliul de Miniștri au discutat și aprobat proiectul Statutului cu privire la organizarea cercetării științifice. S-a stabilit ca pe baza observațiilor care au fost făcute în cadrul ședinței, proiectul să fie refăcut și înaintat Consiliului de Stat, spre a fi adoptat și aplicat, o anumită perioadă, în mod experimental.

În vederea aplicării Legii prețurilor, Comitetul Executiv și Consiliul de Miniștri au luat în discuție reașezarea prețurilor de producție și livrare la produsele de bază din ramurile extractivă și prepararea minereurilor feroase, neferoase, de mangan, nemetalifere și sare; reașezarea prețurilor de livrare la produsele de bază ale industriei cărbunelui; reașezarea prețurilor de producție și de livrare la produsele din ramura extracției țițeiului și gazelor naturale; reașezarea prețurilor de producție, de livrare și adaosul comercial la produsele din industria prelucrării țițeiului; reașezarea prețurilor de producție și de livrare în ramura energiei electrice și termice și au hotărît ca propunerile respective să fie înaintate Consiliului de Stat spre legiferare.

Ținînd seama de rezultatele bune obținute de oamenii muncii în realizarea planului de dezvoltare economico-socială a țării pe anul 1973, Comitetul Executiv și Consiliul de Miniștri au hotărît să aloce o sumă de 40 de milioane lei în vederea organizării Pomului de iarnă pentru copii.

În încheiere, Comitetul Executiv și Consiliul de Miniștri au rezolvat unele probleme ale activității curente.

ANALIZĂ TEMEINICĂ ȘI BOGAT PROGRAM DE ACȚIUNE PENTRU DISCIPLINELE SPORTIVE ALE IERNII

LUCRĂRILE PLENAREI F.R. SCHI—BOB

La București, a avut loc, plenara Federației române de schi—bob, care a dezbătut activitatea desfășurată în anul sportiv 1972—73, precum și sarcinile noi, sporite, ce revin disciplinelor de iarnă, organizațiilor sportive și celor cu atribuții în domeniul educației fizice și sportului, antrenorilor și specialiștilor, atît pe linia sportului de performanță, cît și a celui de masă în lumina Hotărîrii Plenarei C.C. al P.C.R. din 28 februarie — 2 martie a. c.

La lucrări au participat tovarășii **Bujor Almăjan,** ministrul geologiei, minelor și petrolului, președintele de onoare al F.R.S.B., general lt. **Marin Dragnea,** prim-vicepreședinte al C.N.E.F.S., general lt. **Constantin Ionescu,** președintele F.R.S.B., reprezentanți ai C.J.E.F.S., ai Ministerului Turismului, ai întreprinderilor producătoare de materiale și echipament sportiv, președinți de cluburi și asociații sportive, profesori de educație fizică, instructori, antrenori, ziariști.

Darea de seamă și planul de măsuri, difuzate anterior tuturor participanților, au prezentat în mod analitic, pe capitole și sporturi, modul cum s-a desfășurat activitatea sezonului trecut, primul an de pregătire din actualul ciclu olimpic, punctînd cu simț de răspundere deficiențele constatate, cauzele și modalitățile de înlăturare a lor. Planul de măsuri, concret, amănunțit, la obiect, completat după discuții și adoptat de plenară, a stabilit sarcini și răspunderi individuale și colective pentru sezonul apropiat și întregul ciclu olimpic, în vederea stimulării practicării sporturilor de iarnă într-o proporție mai mare și cu o mai largă arie de răspîndire geografică în județele unde există condiții, ca și pentru ridicarea pragului de performanță sportivă a tuturor disciplinelor iernii la o reală valoare internațională.

În cadrul discuțiilor vorbitorii au analizat, în spirit critic și autocritic, problemele majore ale sporturilor de iarnă, situația activității de masă, baza materială în continuă dezvoltare, aspectele producerii și difuzării materialului și echipamentului sportiv, probleme de reconsiderare a vo-

(Continuare în pag. a 2-a)

Sporturile de iarnă din nou în actualitate. Iată un aspect din concursurile sezonului trecut Foto: D. NEAGU

DOUĂ INTERESANTE JOCURI INTERNAȚIONALE DE HOCHEI

● Slezan Opava (Cehoslovacia) întîlnește pe Dinamo și Steaua

Sezonul hocheistic internațional programează, la sfîrșitul săptămînii, partide atractive. Pe patinoarul artificial acoperit „23 August" va evolua cunoscuta formație cehoslovacă Slezan Opava.

Oaspeții vor întîlni sîmbătă (de la ora 18) pe Dinamo, iar duminică (de la ora 17) pe Steaua. Ținînd cont de faptul că cele două cluburi bucureștene dau — cu mici excepții — pe jucătorii lotului reprezentativ, întîlnirile poartă un pronunțat caracter de pregătire a echipei naționale înaintea turneului din Elveția (decembrie-ianuarie) și a participării la grupa B a C.M.

În obiectiv — Producția și calitatea MATERIALELOR SPORTIVE

● *După o lună de zile de la raidul nostru anchetă — măsuri concrete, răspunsuri evazive și în unele cazuri... tăcere*

În cursul lunii trecute, ziarul nostru a efectuat un amplu raid-anchetă privind producția și calitatea materialelor sportive constatările făcute fiind reflectate în două pagini speciale.

Pornind de la indicațiile cuprinse în Hotărîrea Plenarei C.C. al P.C.R. cu privire la dezvoltarea continuă a educației fizice și sportului, precum și de la concluziile dezbaterii din cadrul Biroului executiv al C.N.E.F.S. din luna octombrie, cele două pagini și-au propus să contribuie la cunoașterea cît mai exactă a realității în acest sfîrșit de an și, mai ales, la impulsionarea eforturilor menite să contribuie în 1974 la satisfacerea cerințelor sportului de masă și de performanță pe plan cantitativ și calitativ.

Redactorii noștri au fost în întreprinderile producătoare, în magazine de specialitate, la reprezentanții comerțului, au stat de vorbă cu cumpărătorii, cu beneficiarii. Opiniile tuturor acestora și-au găsit locul în coloanele ziarului. Iată de ce am așteptat cu interes cetățenesc și profesional răspunsurile forurilor în drept, cu atît mai mult cu cît în urma ședinței Biroului executiv al C.N.E.F.S. între organul central al mișcării sportive și ministerele cu atribuțiuni în producția materialelor sportive (Ministerul Industriei Ușoare, Ministerul Economiei Forestiere și Materialelor de Construcții, Ministerul Comerțului Interior) precum și UCECOM au fost stabilite planuri de măsuri privind sporirea, diversificarea și îmbunătățirea calității la materiale și echipamente sportive.

UCECOM: RECEPTIVITATE ȘI PE PLAN LOCAL

UCECOM ne răspunde printr-o adresă semnată de tov. vicepreședinte Ilie Alexe: **„Ca urmare a Hotărîrii Plenarei C.C. al P.C.R. s-a întocmit de către UCECOM, M.C.I. și C.N.E.F.S. un program de măsuri privind sporirea, diversificarea și îmbunătățirea calității la materialele și echipamentele sportive. Prin acest program sînt stabilite — printre altele — sortimentele de materiale sportive pecum și cooperativele ce le vor produce. Două din cele trei cooperative menționate în articol — Unitatea Tg. Mureș și Progresul Reghin — au primit sarcini nominalizate pe sortimente. Cea de a treia cooperativă — Textila Mureș — nu a primit sarcini concrete pe linia producției de articole sportive. Menționăm însă că prin circulara nr. 3678/19. oct. 1973 s-au dat tuturor unităților cooperației meșteșugărești indicații de a lua măsuri pe linia diversificării sortimentelor și îmbunătățirii calității precum și pentru asigurarea necesarului de materiale și echipamente sportive solicitate de C.N.E.F.S. și M.C.I., în cadrul cotelor de materii prime și materiale alocate prin plan sau achiziționate direct. De asemenea, s-au dat indicații să se colaboreze cu organele județene ale C.N.E.F.S. și ale comerțului local și să se manifeste receptivitate față de cererile de articole sportive ale acestor organe. În continuare, se va urmări asigurarea necesarului de materii prime atît pentru articolele de sport solicitate de C.N.E.F.S. și nominalizate pe cooperative precum și pentru cererile ce se vor formula de către organele locale."**

Un răspuns argumentat care, sperăm, se va materializa în anul ce vine cu un aport mult mai substanțial decît cel de 7 la sută cu care a contribuit UCECOM în anul 1973 la fondul de marfă constînd din echipament și materiale sportive.

M.I.U.: DESPRE ÎNCALȚĂMINTE — DA...

M.I.U. răspunde sesizării noastre printr-o adresă a Direcției generale comerciale, semnată de tov. I.Farcaș, director general adjunct: **„Cele două aspecte ale problemei încălțămintei sportive semnalate de ziarul Sportul — calitatea necorespunzătoare a unor modele și lipsa unor numere — sînt cunoscute de către noi. Ele au fost semnalate și de alți beneficiari. Pentru înlăturarea lor am luat măsuri de îmbunătățire a calității și de lărgire a sortimentului."**

(Continuare în pag. a 2-a)

POLOIȘTII SE ANTRENEAZĂ ȘI PE USCAT...

Nu ne îndoim că în aceste zile geroase, cînd mercurul termometrului coboară cu multe grade sub zero, poloiștii ar prefera apa caldă din bazinul acoperit. Dar ei știu totodată, dintr-o mai largă experiență, că fără o pregătire multilaterală ei nu vor putea ajunge acolo sus, lîngă cele mai puternice formații din lume. Motiv pentru care programul lor de antrenament cuprinde adesea și alergări în teren variat. Fotoreporterul nostru **Vasile Bageac** a surprins un start al celor mai buni jucători din Capitală reuniți în lotul reprezentativ pentru un cros de mai lungă durată în care au fost înconjurate lacurile din vecinătatea sălii Floreasca. Printre cei prezenți: **Gh. Zamfirescu, Cornel Rusu, Ilie Slăvei N. Olac** alături de „veteranii" **P. Mureșan** și **C. Frățilă.**

PE TEME DE EDUCAȚIE

6 ORE DE EDUCAȚIE FIZICĂ ȘI IMPLICAȚIILE LOR...

Cu puțin timp în urmă am găsit, printre scrisorile ce sosesc zilnic pe adresa redacției, una aparținînd prof. **Anton Balmuș,** de la Sc. generală nr. 4 din Birlad. Ce ne-a făcut să ne oprim asupra ei și să consemnăm, mai apoi, în rîndurile de față, rezultatul anchetei?

Mai bine să citîm, pentru început, din scrisoarea adresată prin intermediul ziarului, Inspectoratului școlar județean: **„...rog să binevoiți a dispune ridicarea sancțiunii AVERTISMENT ce mi s-a dat pe nedrept și în mod tendențios... Sancțiunea dată are ca motiv faptul că eu am cerut să mi se dea voie să-mi fac meseria, adică să predau educația fizică la școala unde sînt titular... V-am relatat toate acestea numai cu scopul ca să aflați și dv. de ce eu nu am putut accepta ca tov. director să instaleze și să ungă ca profesoară de educație fizică pe cele șase ore de activități sportive (pe care le am eu și în care eu îmi pregătesc echipele campioane pentru competiții) pe tov. C. Constanța** (n.r. prescurtarea noastră), **tovarășă care nu are nici o calificare pentru a preda în învățămînt, în general, și nici o tangență cu educația fizică, în special... Tov. C. Constanța nu a făcut nici o facultate în acest sens și nici măcar vreo școală cu profil ci din contră, dumneaei în liceu a fost scutită medical de educație fizică!"**

Am scris de nenumărate ori, stimați cititori, despre modul cum se „selecționează" cadrele didactice suplinitoare la obiectul educație fizică. Și o vom face în continuare, pînă cînd această materie va ieși de sub „dominarea" indiferenței și a unor concepții prăfuite. Dar, în cazul prof. A. B. lucrurile erau (sau cel puțin păreau) mai complicate: **se adăuga acum și lezarea profesorului titular** (cu grad definitiv) **prin acordarea celor șase ore unei persoane fără nici o tangență cu această materie.**

Ne-am deplasat, așadar, la Birlad. Nu mică ne-a fost, însă, mirarea să aflăm că prof. A. B. nu ne-a spus chiar totul. Omisese un mic amănunt esențial pentru problema legată direct de persoana sa: **cele șase ore în discuție sînt peste obligația de catedră.**

Printr-o adresă (nr. 180 din 26 septembrie 1973) a fostului inspectorat școlar municipal se făcea cunoscut școlii că: **„Începînd cu data de 1 septembrie 1973 cele șase ore de educație fizică la clasele V—VIII, peste obligația de catedră a tov. Balmuș Anton vor fi suplinite de tov. C. Constanța".**

Conform regulamentului, orele suplimentare sînt la dispoziția inspectoratului școlar, ele putînd fi repartizate după necesități. Totuși, ceea ce nu înțelegem, e faptul că în aceeași adresă (sub semnătura tov. inspector Eugen Ciocîrlea) se precizează că **„Pentru orice neconformare din partea titularului, directorul școlii va lua măsuri disciplinare".** De ce era oare nevoie de această mențiune, dacă orele (conform adresei 6777 din 15 octombrie 1973 a inspectoratului școlar județean) sînt la dispoziția forului tutelar, mai ales că prof. B. A. avea asigurată catedra de 21 de ore?

Profesorul A. B. (ale cărui merite și pasiune trebuie să le recunoaș-

Emanuel FÂNTÂNEANU

(Continuare în pag. a 3-a)

La Cluj, începe astăzi

ÎNTRECEREA PENTRU TITLURILE REPUBLICANE INDIVIDUALE DE TENIS DE MASĂ

Sfîrșitul acestei săptămîni va aduce un eveniment deosebit, mult așteptat de iubitorii tenisului de masă. Timp de trei zile, vineri, sîmbătă și duminică, în Sala sporturilor din Cluj vor avea loc întrecerile pentru titlurile republicane la cele cinci probe individuale: simplu femei, simplu bărbați, dublu femei, dublu bărbați și dublu mixt. Este, după campionatul Diviziei A, cea de a doua competiție autohtonă importantă și ținînd seama de specificul acestui sport, campionatul individual trezește chiar mai mult interes decît cel pe echipe.

La start vor fi prezenți concurenții calificați de la concursul precedent, alături de care vor intra direct în întrecere maeștri emeriți ai sportului, maeștri ai sportului și jucătorii și jucătoarele cu categoria I de clasificare. Așadar, este vorba de toți fruntașii tenisului de masă din țara noastră.

Posibilități evidente pentru a ajunge în faza superioară a competiției ca și pentru a cuceri titlurile le au sportivi cunoscuți cum sînt, în primul rînd, maestra emerită a sportului și campioana mondială **Maria Alexandru, Eleonora Vlaicov, Magdalena Lesai,** sau **Teodor Gheorghe, Șerban Doboși, Aurel Ovanez** etc.

Înaintea începerii competiției să reamintim pe campionii ediției precedente: **simplu fete:** Maria Alexandru, **simplu băieți:** T. Gheorghe, **dublu fete:** Maria Alexandru — Carmen Crișan, **dublu băieți:** S. Doboși — A. Ovanez, **dublu mixt:** Carmen Crișan — T. Gheorghe.

„CUPA TINERETULUI" ÎN ACTUALITATE

VEȘTI DE LA CORESPONDENȚII NOȘTRI

SATU MARE. Asociația sportivă a întreprinderii constructoare de mașini „Unio" a luat măsuri prompte pentru organizarea de întreceri în cadrul „Cupei Tineretului". În lipsa gheții și zăpezii, s-a desfășurat un concurs de tenis de masă la nivelul grupelor sindicale, al atelierelor și secțiilor. Au fost prezenți peste 250 de tineri și tinere. Cea mai bună participare s-a înregistrat din partea secțiilor mecanică, scularie, utilaj greu, turnătorie și altele.

Au fost procurate schiuri și echipament, urmînd ca duminică, în împrejurimile orașului Negrești, să aibă loc întrecerile de schi și patinaj. **(M. CONSTANTIN)**

TÎRGOVIȘTE. În orașul reședință a județului Dîmbovița, datorită unei cantități mici de zăpadă, la întrecerile de schi și săniuțe au fost prezenți doar 150 de tineri. În schimb s-a înregistrat o participare destul de numeroasă în celelalte localități ale județului. Astfel, la Pucioasa, pe dealul Patrana, fiind zăpadă din abundență, la competițiile inaugurale ale „Cupei Tineretului" au participat peste 600 de elevi și membri ai asociațiilor din întreprinderile locale. În sala C.O.E.F.S. alți 140 de tineri s-au întrecut la tenis de masă.

Au avut loc întreceri și la Fieni, aici fiind prezenți 400 de concurenți la disciplinele ediției de iarnă. Profesorii de educație fizică Ortansa Vilcu și Maria Gligor au sprijinit efectiv acțiunea. În același timp, la Moreni au predominat întrecerile de tenis de masă, la concursul organizat de asociația „Flacăra" fiind prezenți 600 de tineri. **(M. AVANU)**

IAȘI. Elevi ai liceelor Pedagogic C. Negruzzi, Al. I. Cuza, ai Școlii profesionale Nicolina, ai Școlii generale nr. 17 din localitate s-au întrecut, în ziua deschiderii „Cupei Tineretului", la o competiție de tenis de masă la care au fost prezenți aproape 500 de concurenți. **(Al NOUR)**

SIRNEA. Organizatorii din satul turistic Sirnea, județul Brașov, situat la o altitudine de 1 250 de metri, unde iarna s-a instalat în depline drepturi de cîteva săptămîni, au ținut să inaugureze competiția de masă cu caracter republican, „Cupa Tineretului", într-un cadru deosebit și cu o participare cît mai numeroasă. În acest scop asociația sportivă din comună, avînd sprijinul Comitetului județean U.T.C. Brașov, a mobilizat la întrecerile de schi și săniuțe aproape 300 de elevi și tineri care lucrează în alte sectoare de activitate.

De cel mai frumos succes s-au bucurat întrecerile de schi-fond, disputate la 5 categorii : preșcolari, prichindei, voinicei, juniori și junioare. **(N. FRUNTES)**

BRAȘOV. În ziua deschiderii festive a „Cupei Tineretului" am avut curiozitatea de a face un raid prin cîteva localități ale județului Brașov pentru a vedea în ce măsură competiția se bucură de sprijinul cuvenit și, în consecință, se iau măsuri de organizare a primelor întreceri.

Mărturisim că în cele mai multe locuri ea a găsit un teren bun de desfășurare. Astfel, la Codlea, după festivitatea de deschidere, la care au fost prezenți aproape 750 de tineri, dintre care 250 de tinere, au avut loc întreceri de schi, săniuțe și tenis de masă. Același interes s-a manifestat și la Făgăraș. Pe Dealul Galați s-au întrecut tinerii care s-au înscris la schi și săniuțe. Cei mai mulți dintre competitori au fost elevi ai Școlii generale nr. 4, îndrumați de profesorul de educație fizică Gh. Ghițac. **(C. GRUIA)**

PATINOARUL ESTE, DE FAPT... APĂ DE PLOAIE !

Cu cîteva zile în urmă, aflam de la prim-vicepreședintele Consiliului pentru educație fizică și sport al sectorului I al Capitalei, tovarășul **Vasile Nicolae**, că au fost luate măsuri de amenajare a unui patinoar într-un parculeț de pe Calea Victoriei. Îi felicităm pe organizatori, gîndindu-ne, chiar, că inițiativa ar trebui extinsă și ne propusesem, în acest scop, să scriem mai detaliat despre ea. Ieri dimineață, cînd temperatura era destul de scăzută, am plecat să vedem patinoarul și, eventual, activitatea ce se desfășoară aici. Dar, în loc de patinoar, am făcut cunoștință cu un... patrulater acoperit cu un strat de noroi, iar pe mici porțiuni cu un strat gros de apă. În acest timp, cîțiva copii, locuind în imobile situate pe Calea Victoriei, străzile Frumoasă, Orlando etc., veniseră să patineze. Așa stînd lucrurile, este clar că amenajarea acestui patinoar a fost înfăptuită doar în... scripte.

De cîteva zile, temperatura se menține destul de scăzută. Ce trebuia, deci, pentru amenajarea patinoarului ? Apă ! Atît ! Dar nu apă de... ploaie, așa cum au încercat organizatorii să ne ofere !

Aflasem că și pe terenurile de sport ale asociației „Sănătatea" (str. Buzești) urma să se amenajeze un patinoar natural. Joi, la ora 10, cînd am vizitat noi baza sportivă, nu am găsit nici urmă de patinoar, nici urmă de... intenții, măcar, din partea cuiva, de a crea aici condiții copiilor să ia parte la întrecerile de patinaj din cadrul „Cupei Tineretului" ! **(I.G.)**.

La Timișoara

CERCETAREA ȘTIINȚIFICĂ - SPRIJIN PREȚIOS ÎN MUNCA DE REALIZARE A MARILOR PERFORMANȚE

Printre măsurile menite să asigure un cît mai rapid progres al sportului nostru de performanță, Hotărîrea Plenarei C.C. al P.C.R. din 28 februarie — 2 martie acordă un interes aparte și îmbunătățirii activității de cercetare științifică din acest domeniu, recomandînd ca aportul institutelor de cercetări și de învățămînt să fie sporit, pentru a contribui la perfecționarea procesului de pregătire a sportivilor, în deplină concordanță cu cele mai bune rezultate obținute pe plan internațional.

Acționînd pentru îndeplinirea acestei sarcini, toate unitățile de cercetare științifică din țară și-au intensificat activitatea în ultimele luni, căutînd să contribuie concret și eficient la dezvoltarea activității sportive.

De pildă, la Timișoara, Centrul Metodologic de Studii și Documentare a înființat în colaborare cu C.J.E.F.S. Timiș, un laborator de prototipuri de aparate destinate investigării și testării obiective a efortului sportiv. Prototipurile, confecționate în atelierele școală ale Institutului Politehnic și ale Universității din Timișoara, vor fi produse în serie începînd de anul viitor.

În prima etapă, constructorii și-au propus să pună la dispoziția celor interesați următoarele prototipuri : **Ph metru portativ** — pentru testarea echilibrului acido-bazic din organism, în scopul determinării capacității de refacere după efort ; **Miotonometru portativ** — pentru testarea tonusului muscular înainte și după efortul fizic ; **Electromiometru portativ** — pentru investigarea biocurenților musculari ; **Aparat V. R.** — destinat măsurării vitezei de reacție ; **Tahometru cardiac** — pentru determinarea frecvenței pulsului în regim de efort ; **Universal Hercules** — aparat complex destinat practicării exercițiilor fizice de forță și rezistență ; **Ecran antropometric** — pentru efectuarea măsurătorilor biometrice ; **Stroboscop** — pentru investigarea oboselii psihice.

Toate aceste aparate, care nu trebuie să lipsească din dotarea laboratoarelor de investigație și de studiere a efortului sportiv, contribuie substanțial la modernizarea procesului de antrenament, precum și la asigurarea direcțiilor spre care vor fi canalizate activitățile de refacere a organismului.

Pentru a oferi cluburilor și centrelor sportive interesate cît mai multe amănunte în legătură cu organizarea și dotarea unor asemenea laboratoare de investigație și studiu, prof. univ. **C. I. Bucur**, doctor în educație fizică, președintele Centrului Metodologic de Studii și Documentare din Timișoara a elaborat și o lucrare complexă, care cuprinde, pe lîngă indicații prețioase legate de organizarea laboratorului, o serie de recomandări privind desfășurarea activității. Printre acestea din urmă am remarcat planurile minuțios alcătuite (cu precizarea scopului, a mijloacelor și sarcinilor de lucru) pentru activitatea Bazei de studii și documentare, a Cabinetului de biometrie, a „punctului" de psihologie sportivă și a Cabinetului de studiere a efortului. Totodată, ne-am notat întocmirea și editarea unui număr de 8 fișe destinate testărilor psihologice, sociologice și investigării tipului somatic.

În sfîrșit, pentru a încheia însemnările noastre referitoare la lăudabila acțiune întreprinsă de cercetătorii timișoreni se cuvine să prezentăm cititorilor și numele citorva dintre specialiștii care au contribuit la editarea lucrării „**Cum organizăm prin mijloace proprii un laborator de investigație și de studiere a efortului ?**" și la construirea prototipurilor de aparate despre care am vorbit mai sus. Este vorba de **dr. T. Petroviciu, prof. Gh. Bodescu, psihologul V. Prelici, dr. Al. Cristescu, conf. dr. ing. E. Sișac, ing. I. Stoicănescu, ing. V. Harea, ing. L. Szente, conf. dr. ing. Z. Schlet** și asistent **C. Pop.**

Horia ALEXANDRESCU

prim plan

VICTOR DOLIPSCHI [lupte]

S-a născut în București, la data de 19 octombrie, 1950. Înălțimea — 1,65 m. Greutatea — 123 kg. Este legitimat la clubul sportiv Dinamo București. Antrenori : Ion Cernea și Dumitru Cuc. A început să practice luptele greco-romane în anul 1965, la clubul Rapid, sub îndrumarea antrenorului Marin Belușica. Este funcționar și, în același timp, student în anul II la I.E.F.S. (cursul fără frecvență). Primul titlu de campion național de juniori l-a obținut în anul 1965 și nu l-a mai cedat pînă ce n-a depășit vîrsta junioratului. Campion național de seniori în anii 1971, 1972 și 1973. În 1972 : locul 3 la C.E. și medalia de bronz la J.O. de la München. Este căsătorit. Pasiunea pentru lupte, moștenită de la tatăl său, a transmis-o și fratelui, Gheorghe, un alt „greu" în devenire.

În anul 1965, i-a fost adus antrenorului Marin Belușica un tînăr de aproape 15 ani, ce cîntărea 90 kg și nu măsura mai mult de 1,70 m. Tatăl său s-a gîndit că făcînd sport, voinicul său fiu ar putea să mai slăbească și să se dezvolte mai armonios. Timid la început, dar îndeminatic și inteligent, tînărul a început să dovedească posibilități pentru sportul respectiv. Foarte conștiincios la antrenamente, cu o voință extraordinară, se supunea fără nici o șovăire programelor (de slăbire și fortificare), alcătuite uneori din exerciții extrem de dificile. După numai cîteva luni, **Victor Dolipschi** acumulase un bagaj de cunoștințe care-i permitea să participe la concursuri. Prilejul s-a ivit odată cu disputarea campionatelor individuale de juniori. Avînd o slabă concurență în rîndul juniorilor mici, noul component al secției Rapid a devenit campion republican, întrecîndu-și, fără drept de apel, toți adversarii. Au urmat ani de muncă intensă, atît pentru perfecționarea tehnicii, cît și pentru dezvoltarea forței și a mășei musculare. Eforturile sale au fost răsplătite : campion republican de seniori în anii 1971, 1972 și 1973, medalii de bronz la C. E. și J. O. din 1972. În acest an, cu puțin timp în urmă, Victor Dolipschi a contribuit din plin la cucerirea celui de-al 25-lea titlu de campioană al echipei Dinamo.

Campionatul divizionar de popice

AVANTAJUL TERENULUI NU ESTE SUFICIENT ORIUNDE

Fragmentată din cauza programului de pregătire a loturilor reprezentative de seniori și senioare în vederea C.M., ultima etapă a turului campionatului divizionar de popice a devansat cîteva meciuri, de la care redăm o serie de amănunte.

GLORIA BUCUREȘTI — VOINȚA GALAȚI 2521—2221 p.d. Diferența exagerată de scor apare, în primul rînd, datorită particularităților arenei care favorizează rezultatele mari. Astfel, cinci din cele șase jucătoare gazde au depășit, cu ușurință, granița celor 400 pd, performerele reuniunii fiind **Margareta Bordei** și **Maria Drăghici**, amîndouă reușind 430 pd. De remarcat că junioarele celor două echipe, **Stela Cimpoieru** (G) și **Olimpia Tăbăcaru** (V) au avut o frumoasă comportare, doborînd 429 și, respectiv, 413 popice.

VOINȚA MEDIAȘ — C.S.M. REȘIȚA 2095—2177 pd. Gazdele au pierdut un meci pe care sperau să-l cîștige, deoarece unele dintre jucătoarele de bază nu au dat randamentul scontat, singura care a corespuns așteptărilor fiind **Firuța Bocăzar** (386 pd). Autoarele principale ale victoriei formației din Reșița au fost **Gertrude Apro** și **Melania Lăcătușu**, care cu cele 409 și, respectiv, 391 pd, au demonstrat că arena de joc este regulamentară și poți obține cifre remarcabile dacă acționezi cu siguranță de pregătire fizică și tehnică corespunzătoare. **(Z. RÎȘNOVEANU** — coresp.)

CONSTRUCTORUL BUCUREȘTI — PETROLUL PLOIEȘTI 4956—5246 pd. Neacomodîndu-se încă cu pistele turnate din nou bucureștenii continuă să piardă puncte prețioase pe arena proprie. Principalele lor carențe s-au manifestat atît în jocul la „pline", cît și în mănșele „izolate", unde au ratat (50 de bile), nepermis de mult pentru popicari divizionari. Ploieștenii, cu un evident plus de precizie în lovituri, au cîștigat mai ușor decît se așteptau, avînd în **M. Șuta** — 818 pd și **V. Nicolescu** — 891, cei mai buni jucători.

din TOATE SPORTURILE

ALPINISM-TURISM. Federația română de turism-alpinism își ține ședința de comitet federal simbătă 15 decembrie, la Sinaia, unde se desfășoară, de la începutul săptămînii, cursul de pregătire pentru tehnicienii și activiștii din aceste discipline sportive.

HANDBAL. Mîine, 15 decembrie, este ultima zi a actualei perioade de transferări ● După cum ne transmite corespondentul nostru județean, P. Arcan, astăzi începe la Timișoara cea de a V-a ediție a „Cupei Politehnica" la handbal masculin, competiție internațională la startul căreia se aliniază formațiile S.V Kassel (R.F. Germania), Pogon Zabrze (Polonia), Minaur Baia Mare și Politehnica Timișoara. Întrecerile se vor desfășura de-a lungul a trei zile ● **Din Iași**, corespondentul nostru Alexandru Nour ne anunță că echipa de juniore a Liceului 2 din localitate a susținut două întîlniri amicale, la Lublin, în compania reprezentativei Școlii sportive Centrale. Victorilie au fost împărțite, în primul joc cîștigînd handbalistele din Lublin (cu 23—18), iar în cel de-al doilea echipa ieșeană (cu 16—11).

RUGBY Recent, la federație a fost primită cererea de afiliere a celei mai tinere secții, cea a Școlii profesionale de căi ferate din București. Forul de resort a aprobat această cerere, ținînd seama de tradițiile rugbystice ale școlii (locul 2 pe țară, anul trecut, în campionatul M.T.Tc.), de prezența aici a unui cadru didactic cu o înaltă calificare (prof. Constantin Vasile, fost antrenor al lotului republican de juniori).

ANALIZĂ TEMEINICĂ ȘI BOGAT PROGRAM DE ACȚIUNE

(Urmare din pag. 1)

lumului și intensității de lucru în metodica pregătirii, făcînd propuneri valoroase și manifestînd convingerea și decizia de a se angaja cu toată priceperea și puterea de muncă pentru promovarea schiului, bobului și biatlonului.

Plenara a hotărît unele măsuri organizatorice. A fost ales un nou birou al F.R.S.B. în următoarea componență : **Bujor Almăjan**, ministrul geologiei, minelor și petrolului — președintele F.R.S.B., general lt. **Constantin Ionescu**, prim-vicepreședinte, **Aurel Bughici**, directorul întreprinderii de mecanică fină Sinaia, prof. **Alexandru Forțu** și **Mihai Bârâ** — vicepreședinți, **Petre Focșeneanu**, secretar general, precum și conf. univ. **Virgil Teodorescu, Dragoș Dogaru, Atila Fuiorescu**, colonel **Ioan Florea, Ion Berindei, Constantin Tiron, Ion Matei, Aurel Voina, Rodica Pall, Vasile Munteanu** și dr. **Cornel Doboșiu** — membri.

În alocuțiunea sa, tovarășul general lt. **Marin Dragnea**, prim-vicepreședinte al C.N.E.F.S., apreciind străduințile depuse pentru promovarea sporturilor de iarnă, a dat prețioase indicații pentru munca de viitor a comitetului și biroului federal subliniind că și în sporturile de iarnă, ca și în numeroase alte ramuri, nu trebuie precupețite eforturile și entuziasmul pentru progresul neîntrerupt al sportului românesc, pentru continua sa afirmare.

Luînd cuvîntul în încheierea discuțiilor tovarășul **Bujor Almăjan**, ministrul geologiei, minelor și petrolului, noul președinte al F.R.S.B., referindu-se la baza materială în continuă dezvoltare și la obligațiile sporite ce revin mișcării sportive de iarnă în acest context, a recomandat tuturor activiștilor, sportivilor și antrenorilor concentrarea eforturilor și a pasiunii pentru o valorificare superioară a substanțialelor condiții existente, pentru traducerea în fapt a sarcinilor ce reies din Hotărîrea Plenarei C.C. al P.C.R. cu privire la dezvoltarea continuă a educației fizice și sportului.

SELECȚIA preocupare majoră continuă

O IDEE BUNĂ, DOAR ÎN PARTE MATERIALIZATĂ

● De ce au fost neglijate principii de bază la prima clasă a înotătorilor din Capitală ? ● Vina aparține în mare măsură și antrenorilor unor secții bucureștene

Deocamdată, două clase de înotători. Pentru început nu este rău, deși idealul ar fi — ca în majoritatea țărilor de pe continent — un liceu de specialitate. De cîteva luni, la **Școala generală nr. 54** din Capitală (directoare — **prof. Sonia Popescu**) a prins rădăcini această formă superioară de pregătire a înotătorilor de performanță. Poziția ideală a localului în vecinătatea piscinei acoperite „23 August" a facilitat concretizarea, într-o primă fază, a ideii pentru care subscriem în totalitate.

18 înotători din diferite cluburi ale Capitalei (ponderea principală o deține **C. S. Școlarul**) și 7 săritori ai clubului **Progresul** au fost reuniți în clasa a V-a a școlii respective. Printr-o armonioasă împletire a programului de învățămînt și antrenament s-a reușit ca, în fiecare zi, să se asigure elevilor, înaintea orelor de curs, o primă ședință de pregătire, iar după masa de prînz (care se ia în comun), cea de a doua. Cu aproape 16 ore de antrenament pe săptămînă, acestor copii în vîrstă de 10—11 ani li s-au asigurat condiții excelente pentru o pregătire de mare intensitate, la nivelul actualelor cerințe. În paralel, a fost organizată și clasa I a aceleiași școli, în care toți copiii se află la A.B.C.-ul acestui sport. Instruirea lor a fost încredințată unor antrenori tineri și entuziaști — **Mihai Cerchez** și **Ștefan Ionescu** — care s-au oferit voluntar pentru această frumoasă activitate.

Primii pași sînt încurajatori. După o perioadă relativ scurtă de lucru cotidian, cei mai buni înotători ai clasei, printre care **Marian Negoescu, Sorin Badea, Marina Paraschiv** sau **Robert Golovka** au început să se afirme în concursurile categoriei lor de vîrstă. Ei au corectat chiar și un record de ștafetă mixtă. Totuși, lipsa de omogenitate a grupei ni se pare evidentă și diferențele valorice dintre diferiții componenți ai clasei îngreuiază procesul de antrenament. Ea se datorează unei selecții defectuoase, care a premers instituirii acestei clase. Fiind organizată în mare grabă, grupa nu a adunat tot ce are mai bun înotul bucureștean la această categorie de vîrstă. Poate dacă cei doi antrenori, a căror exigență nu o dată am putut s-o remarcăm, ar fi dovedit și de această dată o preocupare minimă pentru respectarea unor criterii absolut obligatorii în ceea ce privește selecția, cîteva din neajunsurile de azi ar fi fost evitate. Accentuăm asupra acestui aspect pentru că era de dorit ca această frumoasă inițiativă, ce poate constitui — dintr-un punct de vedere — un exemplu pentru toate celelalte centre din țară, să fi beneficiat de majoritatea atuurilor, pentru a se bucura în final de succes. Aceasta pe de-o parte.

În altă ordine de idei, părerea noastră este că selecția defectuoasă a acestei grupe a fost cauzată și de lipsa de interes a unor secții de înot din Capitală, a cîtorva dintre antrenorii lor, care au privit cu circumspecție organizarea clasei respective. Unii au ezitat pur și simplu în fața acestei forme noi fără a-și justifica tendința evidentă de conservatorism. Alții au motivat pur și simplu prin opoziția părinților de a-și muta copiii la o altă școală.

Atitudinea, în ambele cazuri, pare curioasă. Și cînd afirmăm acest lucru ne gîndim la lait-motivul care precede în fiecare an justificările unor antrenori pentru neîndeplinirea obiectivelor propuse, de către elevii lor : „NU AVEM CONDIȚII, COPIII NU AU TIMP PENTRU ANTRENAMENT !" Este vorba de unii tehnicieni ai cluburilor **Rapid, Steaua, Dinamo**, dar în special de cei ai Școlii sportive nr. 1, care nu au nici un reprezentant (!) în această clasă.

Subliniind din nou eforturile care au dus la crearea acestei prime clase de înotători (ca și a celei de începători) în Capitală ne exprimăm convingerea că ideea are mari șanse de reușită : cu condiția ca în viitor, selecția riguroasă să stea pe prim planul preocupărilor celor care răspund de activitatea claselor respective.

A. VASILIU

MĂCAR UN „MULȚUMESC"...

Zilele trecute, echipa masculină divizionară A de handbal din Bacău a fost transferată de la Sport Club — sub culorile căruia a activat mai bine de 12 ani — la Știința, din același oraș, care era pînă acum reprezentată în divizia secundă. Deși acest transfer pare la prima vedere bizar (întrucît numai vreo doi jucători din această echipă sînt studenți), este posibil ca el să aibă alte motive întemeiate. Aflăm, însă, cu surprindere că la ședința în care s-a efectuat transferul, nimeni din echipă și din cele ce au preluat acum echipa nu a găsit de cuviință să adreseze un cuvînt de mulțumire celor de la Sport Club care, vreme de atîția ani, au pus măcar o părticică (dacă nu chiar mai mult) din pasiunea și din eforturile lor în slujba și în folosul acestei formații cu tradiție în handbalul românesc. Ceea ce nu ni se pare a fi deloc sportiv.

„CUPA FEDERAȚIEI" ÎNCHEIE ACTIVITATEA COMPETIȚIONALĂ LA GIMNASTICĂ

Ca de obicei, „Cupa federației" încheie și în acest an activitatea competițională la gimnastică. Întrecerea este programată în orașul Galați, și urmează a se desfășura începînd de astăzi pînă duminică la prînz. Vor fi prezenți în competiție reprezentanți ai tuturor categoriilor de clasificare, cei mai buni de la fiecare categorie, cu excepția componenților echipelor reprezentative care s-au întors ieri la prînz din turneul întreprins în R. P. Chineză.

În cursul zilei de vineri vor evolua gimnastele și gimnaștii de categoria III-a și a IV-a, precum și maeștrii și maestrele cu programul impus. În cursul zilei de sîmbătă, va avea loc programul liber ales al maestrelor și maeștrilor, întrecerea de modernă, precum și disputa gimnaștilor de categoria I și a II-a. În fine, pentru duminică dimineață, sînt programate finalele pe aparate și evoluțiile gimnastelor de categoria a II-a și I.

Simbătă dimineață, tot la Galați, se va desfășura ședința Comitetului federal.

MOZAIC BASCHETBALISTIC

Sezonul competițional pe anul în curs se va încheia, săptămîna viitoare, prin turneul divizionar masculin ce va fi găzduit de sala Olimpia din Timișoara. Aceasta nu înseamnă, însă, că turneul respectiv constituie singura activitate pînă la sfîrșitul lui '73. Minibaschetbaliștii, Biroul federal și colegiile ce alcătuiesc federația au încă preocupări temeinice, de care ne ocupăm în rîndurile de mai jos.

FINALELE PE ZONE ALE „CUPEI FEDERAȚIEI" LA MINIBASCHET

În urma înscrierilor primite la F. R. Baschet, comisia de specialitate a alcătuit următoarele zone : **BĂIEȚI CAT. I** (1961 și mai tineri), **zona I, la Constanța :** școlile sportive din Constanța, Tulcea, Buzău, Brăila, Casa pionierilor Constanța, Farul Constanța ; **zona a II-a, Satu Mare :** școlile sportive din Satu Mare, Tg. Mureș, Timișoara, Mediaș, Casa pionierilor Cluj ; **zona a III-a, Pitești :** școlile sportive din Pitești, Brașov, Deva, Șc. gen. 2 Roșiorii de Vede, Șc. gen. 17 Ploiești ; **zona a IV-a, Botoșani :** școlile sportive din Botoșani, Suceava și Bacău, **BĂIEȚI CAT. A II-A** (1963 și mai mici), **o singură zonă, Brașov :** școlile sportive din Brașov, Timișoara, Constanța, Suceava, Lic. „Bolyai" Tg. Mureș, Șc. gen. 1 Alexandria ; **FETE CAT. I, zona I, la Constanța :** Șc. sp. Constanța, Șc. gen. 7 Fetești, Șc. gen. 8 Călărași, Lic. 4 Galați ; **zona a II-a, Satu Mare :** școlile sportive din Satu Mare, Oradea, Lic. „Bolyai" Tg. Mureș, Șc. gen. 4 Bistrița Năsăud ; **zona a III-a, Brașov :** școlile sportive din Brașov, Bacău, Mediaș, Gheorghieni ; **zona a IV-a,** Pitești : școlile sportive din Pitești, Deva, Ploiești, Lic. 2 Caransebeș, Șc. gen. 2 Roșiorii de Vede ; **FETE CAT. A II-A, la Gheorghieni :** școlile sportive din Constanța, Gheorghieni, Ploiești, Brașov, Satu Mare, Lic. „Bolyai" Tg. Mureș, Șc. gen. 1 Alexandria, Lic. 4 Galați.

Întrecerile vor avea loc între 26 și 30 decembrie.

A APĂRUT

ALMANAHUL AUTO '74

Cu un bogat cuprins, din care spicuim:

● Omul de la volan (înalta responsabilitate a conducătorului auto) ;
● Soluții eficiente împotriva risipei de benzină ;
● Estetic și funcțional în creația automobilistică ;
● 70 de ani ai automobilului de sport ;
● Prezentarea mărilorași ai volanului ;
● Sfaturi practice pentru posesorii de autoturisme, informații, varietăți, umor...

O CARTE PENTRU TOȚI : PENTRU AUTOMOBILIȘTI ȘI... PIETONI

NOUL COLEGIU CENTRAL AL ANTRENORILOR

Organizat într-o formulă nouă (mai precis, alcătuit din două sub-colegii, unul pentru activitatea masculină, celălalt pentru cea feminină), noul Colegiu central al antrenorilor are următoarea componență : **V. Popescu, Em. Manea, M. Nedef, T. Giurculescu, V. Geleriu, C. Călugăreanu, M. Bărbulescu, P. Vasiliu, dr. T. Minescu** (pentru băieți) ; **Aristea Hrișcă, S. Ferencz, Teodora Predescu, Grigore Costescu, Ioan Nicolau, Nicolae Martin, Gheorghe Benone, Maria Popovici, Gheorghe Lăzărescu, dr. Marilena Iota** (pentru fete). Activitatea va fi coordonată de un Birou operativ alcătuit din : **Dan Niculescu** — președinte, **Al. Popescu, C. Dîrjan, Aristea Hrișcă, dr. T. Minescu** și **M. Vasilescu** — secretar

SANCȚIONAREA CU PROMPTITUDINE A ABATERILOR DE LA ETICA ȘI DISCIPLINĂ

Respectîndu-și angajamentul luat cu puțină vreme în urmă, Biroul federal a analizat prompt o serie de abateri de la etică și disciplină și a ratificat următoarele sancțiuni : la propunerea Colegiului central al arbitrilor, l-a radiat pe **Dorin Ganea** din corpul arbitrilor, pentru încălcarea eticii sportive ; la propunerea comisiei de baschet a județului Dîmbovița, l-a suspendat pe antrenorul **Lorin Abramescu**, pe timp de trei luni, de la conducerea oricărei echipe, deoarece a provocat scandal la un meci de minibaschet (!).

ILEANA GUGIU, COSGETEARĂ LA ÎNCHEIEREA PRIMULUI TUR AL DIVIZIEI A

După cele 11 etape ale primului tur al campionatului republican feminin, în fruntea celor mai eficiente jucătoare se află maestra sportului **Ileana Gugiu** (Rapid), autoare a 203 p. Ea este urmată de două reprezentante ale tinerei generații : **Liliana Rădulescu** (Voința București) 200 p și **Rodica Goian** (Universitatea Timișoara) 172 p. În continuarea clasamentului : 4. **Clara Szabo** (I.E.F.S.) 167 p, 5. **Mariana Andreescu** (Voința București) 165 p, 6. **Suzana Szabados** (Politehnica) 164 p, 7. **Ecaterina Savu** (Politehnica) 163 p, 8. **Angelica Tita** (I.E.F.S.) 148 p, 9. **Dorina Suliman** (Rapid) 130 p, 10. **Rosemarie Haraga** (Universitatea Iași) 130 p etc.

La băieți, după cinci etape, primele locuri sînt ocupate de doi tineri : **Spinu** (Farul) 125 p și **Braboveanu** (I.E.F.S.) 124 p. Îi urmează : 3. **Szell** (Politehnica București) 123 p, 4. **Tarău** (Steaua) 108 p, 5. **Oczelak** (Steaua) 107 p, 6. **Martinescu** (C.S.U. Galați) 105 p, 7. **Popa** (Dinamo) 99 p, 8. **Moisin** (Politehnica Cluj) 92 p, 9. **Mănăilă** (Universitatea Timișoara) 92 p, 10. **Chivulescu** (Dinamo) 90 p etc.

In obiectiv

Producția și calitatea MATERIALELOR SPORTIVE

(Urmare din pag. 1)

tămîntei pentru sportul de masă și de performanță — cantitatea și calitatea produselor — sesizate în mod just în cuprinsul articolului, au fost analizate cu specialiști din cadrul centralei pielăriei și cauciucului, în vederea soluționării pe parcurs. Vă informăm că și pînă în prezent această problemă a constituit obiectul preocupării lor, căutîndu-se și aplicîndu-se în limitele materiilor prime și ale capacității de producție, soluții pentru creșterea producției și îmbunătățirea calității încălțămintei. Astfel, s-a ajuns ca la bocancii de schi pentru copii cererile să fie acoperite în proporție de cca 80 la sută. De asemenea, la ghete pentru box și lupte, pentru anul 1974, se vor livra produse cu tălpi lipite în condiții corespunzătoare. Vă este cunoscut faptul că industria pielăriei, încălțămintei și cauciucului a realizat în ultimii ani un progres simțitor în ce privește calitatea și cantitatea produselor livrate. Desigur, nu înțelegem prin această afirmație că s-au rezolvat toate problemele. Producția de încălțăminte este confruntată, cu o serie de probleme, din care multe mult mai strîns legate de cerințe ale aprovizionării populației cu bunurile de consum necesare. Pe această linie, Centrala industrială de specialitate a elaborat un program de măsuri care să conducă în anii următori la dezvoltarea și diversificarea producției, la ridicarea nivelului calitativ al încălțămintei, inclusiv a celei destinate pentru practicarea sportului. Ca urmare aspecte de natura celor sesizate de articol se vor rezolva etapizat, pe măsura posibilităților de asimilare de noi tipuri, de noi tehnologii de producție și de semifabricate și materiale îmbunătățite calitativ, începînd, bineînțeles, cu cele care nu necesită investiții costisitoare în utilaje sau materii prime din import. Vă rugăm ca și pe viitor să ne sesizați aspecte de natura celor cuprinse în articolul citat și vă asigurăm că întem permanent la dispoziția dv. pentru a discuta asemenea probleme".

...DAR DESPRE MINGI — BA !

...Și iată că o asemenea problemă o constituie cantitatea total insuficientă de mingi (un minus de aproximativ 70 000 față de necesitățile anului 1974), sesizată, de altfel, în paginile respective și despre care M.I.U. nu spune nici un cuvînțel ! Ne-a răspuns în acest sens doar fabrica de pielărie și încălțăminte **„Flacăra Roșie"** din București : **„Cu adresa noastră nr. 21 147 din 20.XI.1973 v-am răspuns că întreprinderea noastră nu are obligații contractuale neonorate la materialele sportive și v-am transmis situația contractelor și a livrărilor pe sortimente. Pe viitor am luat toate măsurile de dezvoltare a secției de articole sportive din fabrica noastră, prin noi angajări și calificări, cît și prin modernizarea tehnologiilor de fabricație. De asemenea, s-au calificat în fabrica noastră un număr de 50 muncitori pentru noul atelier de articole sportive care funcționează deja la Tăbăcăria Minerală din Corabia, jud. Olt".** Ceea ce n-am aflat, însă, nici din acest răspuns (semnat de ing. șef Deselnicu) este în ce măsură obligațiile contractuale ale fabricii pentru anul 1974 vor satisface cerințele mișcării sportive. Și acesta era lucrul cel mai important !

I.T.I.C. DRĂGĂȘANI PROMITE LICHIDAREA RESTANȚELOR

Întreprinderea de talpă și încălțăminte din cauciuc Drăgășani, tri-mițîndu-ne o situație pe marginea contractului cu I.C.R.T. Timișoara (sub semnătura directorului comercial tov. N. Pogoneanu), recunoaște că **„rezultă o întîrziere în livrări în special la produsul tenis. Această situație se datorește faptului că în trim. II/1973 s-au primit comenzi suplimentare pentru care nu ne-am mai putut încadra în pontajul contractat cu beneficiarii interni întrucît beneficiarul extern ne-a solicitat alte numere și alte culori față de contractele încheiate. Colectivul de conducere al I.T.I.C. Drăgășani este conștient de faptul că nu a făcut totul pentru evitarea acestor neajunsuri și se angajează să lichideze în cel mai scurt timp restanțele înregistrate la acest produs și pe viitor să nu mai dea ocazii de acest gen".**

LA REGHIN SE PREGĂTEȘTE UN NOU TIP DE CROSĂ

Sub semnătura tov. director R. Moldovan, C. P. L. Reghin ne scrie printre altele : **„Ultimele două ierni au făcut ca stocurile de schiuri să crească foarte mult în depozitele unităților comerciale, neexistînd un volum așa de mare de vînzări ca în anii precedenți. Bazîndu-se pe aceste mari stocuri, reprezentanții comerțului pentru anul curent au depus comenzi foarte mici de ordinul a 12 300 per., din care schiuri de performanță sînt doar 450 perechi. Pentru anul viitor, în cadrul contractărilor din luna septembrie, schiuri de performanță practic nu au fost comandate, cantitatea de cîteva zeci de perechi fiind neglijabilă... Deci împărtășim și noi convingerea că este nevoie de o intervenție promptă, creatoare, stimulativă, la forurile superioare — însă nu forurile superioare ale I.P.L. Reghin — ci trebuie reglementate aceste neajunsuri cu M.C.I. și cu angrenajul informativ al acestui minister, încît comenzile ce se întocmesc cu întreprinderea producătoare să fie în concordanță cu cererile reale din țară. Cu ocazia analizării producției articolelor de sport din țară, inițiată de C.C. al P.C.R. s-a întocmit un program de măsuri, care a prevăzut și revizuirea calității crosei Harghita sub raportul formei, iar ca perspectivă (pînă în august 1974) a prevăzut executarea unui nou tip de crosă cu miner lamelat și cu lamela de sus armată cu țesătură de fibră de sticlă. Acest nou model, împreună cu alte modificări aduse tuturor tipurilor de crose existente în producție au fost prezentate specialiștilor la M. Ciuc pe data de 24 noiembrie 1973. Aceste modificări vor fi realizate în cursul lunii decembrie a.c. Pentru ca totuși să încercăm o intervenție chiar întîrziată — mai ales că după primele semne se pregătește o iarnă foarte puternică — o să intervenim la M.C.I. pentru revizuirea necesarului de schiuri pentru anul 1974".**

CEI CARE ȘI-AU UITAT OBLIGAȚIILE

Deși unele aspecte importante pentru îmbunătățirea producției și difuzării materialelor sportive vizau aportul **Ministerului Economiei Forestiere și Materialelor de Construcții** și **Ministerului Comerțului Interior**, n-am primit pînă la această oră nici un răspuns de la aceste două organe centrale. De asemenea, n-au răspuns criticilor noastre fabricile **Tricodava București, Confecții Botoșani, Dermatina Timișoara** și **I.P.M.S. Reghin**. Mai trebuie să revenim ?

NUMELE ŞI NUMERELE

Ca şi anul trecut, ca şi în urmă cu doi ani, ca de obicei, vă voi propune să nu ne ambalăm peste poate şi să nu consumăm prea multe cartuşe în disputa — fără cap şi fără coadă, după părerea mea — în jurul supremaţiei mondiale în tenis. Domnii aceia anglo-saxoni care la urma urmei, au meritul de a fi inventat acest minunat joc, nu vor accepta de bună voie şi cu inima uşoară, ca titlul de campion mondial să aparţină altcuiva decît unuia care vorbeşte engleza de la mama lui. Îi cam înţeleg... Noi îl avem pe Năstase, cu performanţele şi clasamentele lui, incontestabile, admirabile, n-avem de ce fi mofturoşi şi prea vorbăreţi cînd lucrurile sînt atît de evidente ; plus că tenisul mai are atîtea enigme, aranjamente, boli, ba o sciatică la Gorman, ba un genunchi la Newcombe, ba un guturai ; sport alb cu multe impurităţi derutante... Să rămînem, deci, la ideea — mai convingătoare ca niciodată după Boston — că Năstase e „number one" al tenisului mondial. Mult mai interesant e fenomenul că nici la noi, dar nici în lumea mare nu apar nume noi în numărătoarea valorilor. Australia ciştigă „Cupa Davis" — Australia unde la patru locuitori unul joacă tenis ! — cu o echipă a cărei medie de virstă a fost 35 de ani ! Nu s-a mai auzit aşa ceva — deşi antrenorul lor susţine că niciodată Laver, Newcombe şi Rosewall n-au fost la un asemenea nivel al formei lor ! Dar dacă te uiţi bine, perii albi şi necazurile nu le-au venit în finala pe teren străin, ci acasă, de la un tînăr fără palmares numit Hrebec ! Hrebec le-a scos sufletul şi lui Laver şi lui Newcombe, aflaţi la apogeul carierei. Aici e aici — ce fenomen : cine şi cîţi — iar printre aceşti „cîţi", cîţi români — vor pune în discuţie supremaţia în tenis a lui Năstase, Newcombe, Laver şi — să nu-l uităm — Smith... ?

N-are nici un rost ca perspectiva noastră în tenis să fie nostalgia după Năstase şi Ţiriac... Vom mai trăi cît vom trăi din triumfurile lui Ilie Năstase, dar după aceea ? După aceea... — aceasta e marea mea obsesie cînd mă urc pe pereţi de bucurie la fiecare victorie a unui campion.

Mult mai imperioasă e însă problema clasamentelor în fotbalul intern. Se închide scrutinul. Ce facem ? Pe cine consacrăm ? După ochiul meu, nu văd jucătorul nostru incontestabil în '73. Toate mărimile au fost şi sînt contestabile în acest an. Eu aş porni de la locul 2 în joc. — Dar nu se poate. Reglementul e reglement şi am zile cînd, cu nici un chip, nu vreau să încalc reglementele. Dumitru ar fi ce ar fi — cine-i poate uita golurile din lovituri libere ? — dar ce eclipsă de toamnă a prins „băiatul" pînă la acel final de iarnă, încoronat cu şutul din meciul cu Craiova ? Boc a avut un sezon bun, cu superlative, ca să termine atît de cenuşiu — cam de la meciul cu Dinamo încoace... Riscînd a fi ridiculizat — eu voi susţine că azi, în fotbalul nostru, trebuie să dăm coroana de lauri celui care dă cele mai multe goluri, aceasta-i situaţia, şi acesta e Bălan. Şi după Bălan — Adam. După aceea — constructorii, şi aici văd Strimbeanu, Beldeanu şi Dobrin. Ar mai rămîne, pentru locul 5, simpatiile, oamenii de suflet, care chiar dacă nu sînt cei mai buni, sînt ai tăi, prin farmece tainice, prin ceva frumos, omenesc, care contează chiar şi în fotbal : îndrăgirea. Aici îi am pe Lucescu, pe Dudu, pe Oblemenco, pe Sătmăreanu, pe Răducanu — iată alţi 5, la care aş mai putea adăuga alţi 11. Şi atunci ? Atunci să ne gîndim şi să ne răzgîndim.

Atunci : 1. Bălan (la asta nu renunţ !), 2. Dumitru, 3. Strimbeanu, 4. Dobrin, 5. Oblemenco (fiindcă rămîn obsedat de goluri !)

TELE Cronica

CORESPONDENŢA

Dr. Gh. Eugen Bucur (bd. 1 Mai 166 — Bucureşti) : Îmi cereţi să emit un bocet lung la sfîrşitul anului fotbalistic 1973. Îmi permiteţi să vă trimit acasă scrisoarea lui N.M. din Bucureşti care-mi cere invers ? Răspundeţi-mi, cît mai pe larg, fiindcă aveţi multe idei drepte şi interesante.

N. M. (Aleea Sănduleşti 3 — Bucureşti) : Îmi propuneţi să ridic un imn de slavă şi umor în cinstea fotbaliştilor noştri. Îmi permiteţi să vă trimit acasă scrisoarea dr.-ului Bucur care-mi cere invers ? Aştept cu nerăbdare răspunsul d-voastră. În fond, de ce numai capul meu să fie minge de ping-pong şi să nu vedeţi şi d-voastră, cititorii mei stimaţi, şi dragi, cum vi se bat cap în cap şi ideile d-voastră ?

A. Scutaru (str. T. Văscăutescu 26 — Iaşi) : Cred că sînteţi singurul om din lume care a putut înţelege că admiraţia mea pentru Stan Smith a mers mai departe decît dragostea mea pentru Ilie Năstase... Dar obiecţiile d-voastră nu m-au supărat. Cum o să mă supere un om care vrea să dialogheze cu un alt om ?

BELPHEGOR

Din problemele centrelor de copii şi juniori (IV)

CÎT COSTĂ 20 DE „NU"-uri ?

● Pregătirea unor jucători de valoare, obiectiv major trecut cu vederea, ani de zile

În 1973 F.R.F. a alocat celor 45 de centre ale sale 4 300 000 lei. Circa 5 milioane lei au fost rezervate amenajării unor terenuri pe lîngă bazele sportive ale asociaţiilor sau cluburilor cu centre de copii şi juniori ca **C. S. Tîrgovişte, Ceahlăul Piatra Neamţ, F. C. Argeş, Unirea Focşani, S. C. Bacău, Politehnica Iaşi, Universitatea Craiova** etc, etc. Eforturile—investiţii sînt mari, fără precedente asemănătoare. **Din păcate, REALIZĂRILE celor 45 de unităţi-pepiniere ale fotbalului NU SÎNT DELOC pe măsura aşteptărilor. În ANALIZA prezentată la recenta consfătuire cu antrenorii acestor centre şi profesorii de la secţiile de fotbal din şcoli s-a arătat că circa 100 din jucătorii care evoluează, în prezent, pe prima scenă a fotbalului nostru, provin din centrele finanţate de F.R.F.** Ţinînd cont de faptul că, în proporţie covîrşitoare, aceştia sînt „produsul" celor 12 centre înfiinţate în 1965, fără îndoială, cifra ca atare este satisfăcătoare. Dar... **„Ceea ce nemulţumeşte** — se specifica în analiza amintită — **este VALOAREA acestor jucători, în raport cu cerinţele actuale ale fotbalului de performanţă..." Într-adevăr, acesta este... punctul pe i, aşa trebuie privite lucrurile.**

În ziua a doua a consfătuirii de la Bucureşti, coordonatorii celor 45 de centre au primit nişte fişe care, completate, oferă tabloul exact al fiecărui centru în parte : cîţi antrenori are, numărul de jucători cu frecvenţe regulată, sumele ce i s-au alocat, condiţiile materiale existente etc. În final, o rubrică asupra căreia ne vom opri mai mult, ea făcînd obiectul acestor rînduri : cîţi jucători au dat în diviziile naţionale A, B, C şi echipei naţionale de juniori. Trebuie spus, de la început, că 9 coordonatori de centre n-au completat aceste fişe, sau, dacă au făcut-o, n-au considerat de cuviinţă să le înapoieze destinatarului. **(Steagul roşu, Sportul studenţesc, Steaua, Petrolul).** Simplă omisiune sau nu prea au cu ce se... lăuda ? Înclinăm spre a doua alternativă. Dar, răsfoind fişele cu pricina, alte cîteva constatări frapează : **la rubrica jucători promovaţi în Divizia A, 20 din cele 36 de fişe au ca răspuns NU. Alte 16 centre nu se pot lăuda cu nici un jucător dat lotului reprezentativ de juniori ! (C.F.R. Timişoara, Delta Tulcea, C.S.M. Suceava, F. C. Bihor, Metalul Drobeta Tr. Severin, Chimia Rm. Vîlcea, F. C. Galaţi etc).** Rezultate cu totul necorespunzătoare au avut, în ultimii ani, **F. C. Constanţa, U.T.A.** şi chiar **S. C. Bacău.** În schimb, găsim din nou printre evidenţiate aceleaşi centre la care, de ani de zile, se desfăşoară o muncă asiduă de instruire şi promovare a unor adevărate valori în eşaloanele superioare. Este vorba de Rapid (5 jucători daţi primei echipe în 1973), Universitatea Craiova (15 — A, 12 — B, 15 — C, 22 — tineret, promovări făcute în cei patru ani de la înfiinţare, dintre care 32 — 3 A — numai în 1973 !), Politehnica Iaşi. (22 — A, 15 — B, 30 — C din 1965 şi pînă în prezent), Progresul Bucureşti (14 — A, 13 — B), „U" Cluj (28 — A, 10 — B, 12 — C în perioada 1965 — 1973), F. C. Argeş (2 — A, 8 — tineret, 3 — B, 10 — C numai în 1973), Dinamo (2 — A, 10 — tineret, 1 — C în anul care se încheie).

Desigur, printre jucătorii instruiţi în aceste centre şi ajunşi în prima divizie a ţării se află cîţiva care pot face faţă cerinţelor fotbalului de performanţă **(Iordache, Beldeanu, Dudu Georgescu, Dumitriu IV, Anca, V. Mureşan, Balaci etc.). Cei mai mulţi se află însă foarte departe de rigorile unor confruntări aspre fără menajamente, aşa cum oferă azi marele fotbal. Cauzele ? Pe parcursul desfăşurării consfătuirii, ele au fost reliefate pregnant : ● selecţie necorespunzătoare ● instruire nediferenţiată şi neconformă cu particularităţile morfo-funcţionale ale grupelor de virstă, volum de muncă redus, preocupări metodice ştiinţifice insuficiente, neconcordanţă între conţinutul antrenamentelor şi cerinţele jocurilor etc. ● numărul mic de meciuri jucate pe parcursul unui an ● valoarea scăzută a campionatului republican ● discontinuitatea în muncă la foarte multe centre, datorită unui permanent du-te-vino al antrenorilor ● terenuri necorespunzătoare de joc etc.** Toate acestea s-au repercutat asupra „valorii produselor finite" ale celor 45 de pepiniere din fotbalul nostru, barînd apariţia acelor jucători cu abilitate crescută, cu mare capacitate de efort şi o dezvoltare fizică adecvată. Noul regulament de funcţionare a centrelor are menirea de a propulsa pe cu totul alte coordonate activitatea centrelor. Rămîne de văzut dacă REZULTATELE acesteia vor fi pe măsura speranţelor.

Laurenţiu DUMITRESCU

DE LA I.E.A.B.S.

În atenţia practicanţilor sporturilor de iarnă

Facem cunoscut că la stadionul Republicii intrarea prin strada Puţul cu Apă Rece, s-a deschis un centru de închiriere a materialelor necesare practicării sporturilor de iarnă (patinaj, hochei, schi) printre care : schiuri cu legături, beţe, haine de fiş şi de doc, bluze-vînt, bocanci de schi şi de munte, pulovere lînă, căciuliţe, pantaloni schi supraelastici, pantalon schi balon, ghete cu patine, mănuşi.

Centrul este deschis zilnic între orele 10—13 şi 16—20 ; Duminica şi în sărbătorile legale centrul este închis. Mijloace de transport : autobuz 33, tramvai 13 şi 14, troleibuz 85, 90,88,84.

RELAXARE ! PEISAJE ! AMINTIRI !

excursiile de o zi şi jumătate, organizate la sfîrşitul fiecărei săptămîni, de către I.T.H.R. Bucureşti la cabanele

- Piscul Ciinelui
- Furnica
- Scropoasa
- Cota 1 500
- Cota 2 000
- Vîrful cu Dor
- Poiana Stînii
- Piatra Arsă
- Cuibul Dorului
- Căminul Alpin
- Gura Diham
- Poiana Izvoarelor
- Padina
- Cheile Zănoagei
- Bulboci
- Schiori

Plecări cu trenul din Gara de Nord, la orele 14.58.

Înscrieri şi informaţii la filialele de turism din Calea Victoriei, nr. 100 şi B-dul. Republicii 68, tel. 15.74.11 şi 14.05.09.

6 ORE DE EDUCAŢIE FIZICĂ

(Urmare din pag. 1)

tem ; printre altele, rezultatele înregistrate în diverse competiţii şcolare stau mărturie) se opune totuşi măsurii : a tăiat din condică, în ziua de 22 octombrie, titlul lecţiei şi semnătura prof. C. Constanţa, a înlăturat-o de la lecţie, după ce a fost prezentată elevilor de către conducerea şcolii. Pentru toate acestea, prin Dispoziţia nr. 9 a Şcoli generale nr. 4 **„tov. prof. B. A. se sancţionează cu avertisment".**

Normal. Pentru modul cum a acţionat, ştirbind autoritatea de profesor (să mai amintim şi de un „schimb de cuvinte" între **prof. B. A.** şi tov. director Cezar Juverdeanu în prezenţa elevilor) nu negăm valabilitatea sancţiunii.

Totuşi, fapt ce rămîne de necontestat, C. Constanţa nu este calificată. Ea a absolvit Facultatea de filologie a Institutului pedagogic de 3 ani, fără a reuşi să depăşească şi ultimul obstacol : examenul de stat. Dar, din motive „umanitare", după cum ni s-a spus, i-au fost repartizate cele 6 ore. Nu negăm posibilitatea ajutorării tinerilor absolvenţi. Dimpotrivă. Dar pe criteriul cunoştinţelor reale, ale specializării efective. Iată de ce ne întrebăm : **este oare în măsură să predea educaţia fizică tînăra filoloagă ?** Nimeni nu a putut să ne dea un răspuns satisfăcător. **Atunci ? Îi dăm dreptate prof. A. B.** (nu şi metodelor sale) **care susţine că omul potrivit trebuie să se afle la locul potrivit. Mai ales, că în judeţul Vaslui, avizul Inspectoratului şcolar este o simplă formalitate, angajările făcîndu-se doar pe baza acordului organelor municipale sau comunale. În ce măsură acestea sînt cele mai adecvate, este o nouă chestiune ce merită a sta în atenţie, deoarece problema modului cum sînt pregătiţi din punct de vedere fizic elevii nu ne poate fi indiferentă.**

Din cele scrise pînă acum v-aţi dat seama, stimaţi cititori, că avem de a face cu un lanţ de greşeli. A greşit şi prof. A. B. (ceea ce nu înseamnă ca el să devină „acarul Păun") şi directorul C. J. (ar fi bine dacă s-ar analiza mai atent relaţiile existente între cadrele didactice din această şcoală, deoarece timp de trei ore am asistat la o penibilă discuţie, cu acuzaţii reciproce ce nu fac cinste titlului de profesor). **Dar cel care a greşit mai mult a fost, şi ni se pare a fi, Inspectoratul şcolar judeţean.** Aşa cum ne spunea, într-o convorbire telefonică, tov. inspector general-adjunct, a fost necesar, în perioada definitivării posturilor, să se facă faţă multor solicitări, dintre care unele pe bază de relaţii, vizînd încadrarea unor... soţii. **Dincolo de promovarea unui asemenea sistem neprincipial, a aplica „regula" că oricine este capabil să predea în învăţămînt este o gravă eroare, ce se plăteşte mai tîrziu prin formarea unor tineri insuficient pregătiţi pentru muncă, pentru viaţă.**

Poate se va spune : de ce atîta tevatură pentru şase ore de educaţie fizică ? Cazul prezentat mai sus nu e un exemplu singular. Situaţii similare mai există. Nu multe, dar există. **Poate tocmai de aceea, trebuie să se înţeleagă că educaţia fizică nu mai constituie un obiect de interes periferic, ea integrîndu-se organic, alături de celelalte activităţi, în întreg procesul de învăţămînt, unde nu trebuie să existe materii cu regim preferenţial** (este cu atît mai rău cu cît o astfel de concepţie pleacă, de multe ori, tocmai de la cadrele didactice).

Iată, aşadar, ce ne-a făcut să insistăm asupra scrisorii primite de la prof. A. B. Iată de ce am scris rîndurile de mai sus. Şi nu vom înceta să luăm atitudine faţă de orice abandonare de la îndatoririle de profesor, de la atribuţiile ce revin forurilor de resort, pentru că, aşa cum se specifică şi în Hotărîrea Plenarei C.C. al P.C.R. din 28 februarie — 2 martie a.c. : **„o atenţie deosebită se va acorda îmbunătăţirii calităţii şi eficienţei procesului de învăţămînt în cadrul orelor de educaţie fizică din şcolile de toate gradele".**

ACTUALITĂŢI

● În zilele care au urmat încheierii sezonului competiţional, o serie dintre jucătorii primei divizii au început tratamente în diferite localităţi balneare din ţară.

Grupul craiovenilor, compus din **Oblemenco, Manta, Tărălungă, Marcu, Ştefănescu, Bălan** şi **Velea** a plecat, în ziua de 11 decembrie, la Herculane, de unde va reveni la 25 decembrie. De notat că pregătirile Universităţii Craiova se vor desfăşura, în ianuarie, tot la Herculane. Aceasta, pentru prima fază a lor.

Dintre dinamovişti, **Dinu** şi **Deleanu** au plecat ieri la **Eforie Nord** unde vor urma un intens tratament al traumatismelor suferite în cursul campionatului. Şi jucători din alte cluburi **(Steagul roşu, F.C. Argeş, S.C. Bacău** etc.) se află mai de multă vreme sau au plecat în ultimele zile la tratamente.

● La **F.R.F.** au continuat, zilele acestea consultările în cadrul unor colective de tehnicieni, asupra unor probleme de fond ale activităţii fotbalistice. Observaţiile şi recomandările acestor colective vor fi folosite în cadrul proiectelor pe care forul de specialitate le are, pentru diversele domenii fotbalistice, pentru sezonul 1974.

● Ne-a făcut o scurtă vizită la redacţie internaţionalul **Radu Nunweiller.** El a absentat, cum se ştie, în ultimele trei etape din formaţia dinamovistă. Medicii constataseră o destul de serioasă stare de oboseală. **Nunweiller** continuă odihna, urmează să plece şi într-o localitate de pe **Valea Prahovei,** aceasta este intenţia lui. Şi speră ca, în ziua reunirii lotului dinamovist, să fie cu forţele complet refăcute.

CONSFĂTUIREA ARBITRILOR DE DIVIZIA A

Şedinţa de instructaj cu preşedinţii colegiilor judeţene de arbitri, responsabilii tehnici şi arbitrii de fotbal din lotul A va avea loc duminică la sediul C.N.E.F.S., de la ora 8,30, avînd ca punct principal analiza arbitrajelor prestate în turul campionatului 1973/1974.

Fotbal

După consfătuirea de la Piteşti

PRIN SPIRIT DE INIŢIATIVĂ ŞI PRICEPEPE, CLUBUL DE FOTBAL ÎŞI ATINGE MENIREA

La ora actuală în ţara noastră funcţionează — aşa cum se ştie — opt cluburi de fotbal. Cel mai vechi e **F. C. Argeş,** întemeiat la începutul lui martie '68. O oarecare „vîrstă" are şi **F. C. Galaţi,** înfiinţat la sfîrşitul lui '70. Celelalte şase unităţi specializate de fotbal, **Petrolul Ploieşti, Sportul studenţesc, F. C. Constanţa, F. C. Bihor, Gloria Buzău** şi **Şoimii Sibiu** sînt mai tinere, ultimul avînd abia... o lună.

Clubul de fotbal a fost o idee mai veche a forului de specialitate, dar ceea ce interesa în principal, era transpunerea ei în practică, eficienţa autonomiei secţiei de fotbal care devenea unitate unică de performanţă. Despre experienţa acestor cluburi nu se poate vorbi în general pentru că, de fapt, experienţă nu au decît clubul piteştean şi cel gălăţean. Recenta consfătuire de la Piteşti, a cluburilor de fotbal din ţară, a relevat însă că lumea e realistă şi, îmbucurător, plină de idei. Că toate gîndurile duc spre consolidarea organizatorică a acestor pîrghii importante pentru dezvoltarea fotbalului nostru.

F. C. Argeş şi **F. C. Galaţi,** cele mai „bătrîne" cluburi de fotbal din ţara noastră reprezintă, în fond, două ipostaze ale aceleaşi idei, două teme de meditaţie. F. C. Argeş, un club puternic, cu o bază materială excelentă, un club cu personalitate şi relaţii de colaborare cu cluburile şi asociaţiile din ţară şi cu peste 40 de cluburi şi federaţii din străinătate. F. C. Galaţi, **„o unitate de fotbal care a plecat la drum fără să aibă o bază materială foarte bine pusă la punct, ceea ce a dus la o perioadă destul de lungă cu randament scăzut",** cum mărturisea preşedintele lui F. C. Galaţi, **Pavel Caradinţ.** Superioritatea ideii de club, faţă de simpla secţie de fotbal este excelent exemplificată de F. C. Argeş Piteşti. În 1973 bugetul clubului argeşean a crescut de aproape trei ori faţă de 1968, ceea ce a asigurat, în mod implicit, şi condiţii superioare de dezvoltare. Am relevat acest aspect, pentru că marea problemă a unui club de fotbal s-a dovedit a fi **forţa sa materială şi organizatorică.** S-a înregistrat un puternic crescendo financiar cu implicaţii directe asupra consolidării clubului ca atare şi a creşterii autonomiei sale ; F. C. Argeş a folosit un registru variat de metode şi capacitate profesională. De la desfiinţarea gratuităţilor (problemă minoră la o primă vedere, dar atît de importantă, din moment ce tînărul club de fotbal Şoimii Sibiu a reuşit să treacă de la 1.000 de bilete vîndute la 9 000, prin anularea oricărei gratuităţi), la abonamente cu plată anticipată, la organizarea de jocuri amicale în afara calendarului oficial, la perfectarea de turnee peste hotare şi contractarea de reclame comerciale, pînă la valorificarea clubului suporterilor şi a cinematografului de vară, a pliantelor, brelocurilor, la organizarea de concerte de muzică uşoară, primul club de fotbal din ţara noastră a urmărit o singură şi fundamentală idee : **creşterea eficienţei activităţii,** element care asigură consolidarea şi sporirea autonomiei, direcţie în care F. C. Argeş şi-a propus idealuri superioare.

Variatul registru de metode şi idei, frumoasele realizări ale clubului piteştean, au argumentat superioritatea noii forme organizatorice. Trebuie precizat, însă, că triumful ideii de club de fotbal nu este asigurat fără un anumit context favorabil, dincolo de preocupările intense şi pasiunea depusă. Este un element foarte important, care nu se referă doar la baza materială. La Galaţi, de exemplu, **„e foarte greu clubului de fotbal să se dezvolte, din moment ce există alte trei echipe de Divizia B în oraş"** spunea P. Caradinţ. Ceea ce înseamnă că, în tendinţa sa de consolidare şi de creştere a autonomiei, clubul de fotbal nu poate exclude colaborarea şi sprijinul activ al tuturor factorilor, pentru că, de fapt, el, clubul specializat, nu are drept raţiune supremă decît îmbunătăţirea activităţii fotbalistice şi contribuţia la saltul valoric al soccerului românesc.

Mircea M. IONESCU

PE TEME ACTUALE

UN SCHIMB FOLOSITOR AMBELOR PĂRŢI

Puţină lume, duminică, pe stadioanele Diviziei A la meciurile de închidere a stagiunii de toamnă. Cu două excepţii, la Arad şi Craiova, pe celelalte terenuri ale Capitalei şi ale provinciei spectatorii nu s-au înghesuit de loc la casele de bilete ; la Cluj şi la Petroşani, de exemplu, abia s-au strîns în tribune, la ora partidelor, 2 500 şi, respectiv, 2 000 de suporteri ai formaţiilor locale. Din pricina frigului ? Desigur a fost şi acesta un motiv. Din cauza transmisiei pe micul ecran a jocului derby de la Piteşti, unde se înfruntau o excampioană, F. C. Argeş, şi o campioană „en titre", Dinamo ? Firească, şi aici trebuie căutat un argument dacă vrem să ne explicăm penuria de spectatori la întîlnirile duminicale de fotbal. Căci, orice s-ar spune, îndeosebi în zilele reci ale iernii, în locul deplasării la stadion amatorul de fotbal se simte tentat să opteze pentru fotoliul mai comod, de acasă, mai ales cînd televiziunea îi oferă, în direct, un derby de etapă, programat la aceeaşi oră cu meciul formaţiei preferate.

Dar, în aşteptarea timpului cald şi cu sprijinul federaţiei de specialitate, a soluţionării problemei transmisiilor-tele o întrebare — ridicată chiar şi de desfăşurarea acestei ultime etape a turului — ne preocupă, acum, cerîndu-şi drept la răspuns : DE CE, TOTUŞI, LA CRAIOVA ŞI LA ARAD TRIBUNELE AU FOST ÎNŢESATE DE PUBLIC, 25 000 de olteni şi 15 000 de arădeni ţinînd să asiste la jocuri în ciuda frigului şi a transmisiei pe micul ecran a meciului de la Piteşti ?

DESIGUR, PENTRU SIMPLUL MOTIV CĂ, ÎN MOMENTUL DE FAŢĂ, JOCUL PRACTICAT DE UNIVERSITATEA CRAIOVA ŞI U.T.A. SUSCITĂ INTERESUL SUPORTERILOR LOR.

Jocul, şi ca un corolar, rezultatele : formaţia studenţească, după o ediţie reuşită în care a ratat, pe potou, cîştigarea titlului de campioană, a găsit resursele psihice necesare pentru a relua lupta de pe aceleaşi poziţii, în timp ce elevii lui Jurcă, ezitanţi în prima parte a actualei întreceri, s-au regăsit pe parcurs şi au realizat în finalul sezonului o frumoasă serie de şapte jocuri fără înfrîngere, incluzînd şi cele două victorii din Cupă. Apelînd şi la exemplul elocvent, oferit tot duminică de suporterii exdivizionarei B Politehnica Timişoara — a cărei remarcabilă comportare în turul actualului campionat a declanşat exodul a 4 000 de turişti spre oraşul de pe malurile Mureşului (un număr dublu decît acela al spectatorilor de la Petroşani şi Cluj şi foarte aproape de acela al suporterilor giuleşteni, altădată cei mai ataşaţi echipei lor) — avem o probă în plus de fidelitate (motivată) a suporterilor faţă de formaţia favorită ce ne permite să ajungem şi mai uşor la concluzia că O ECHIPĂ TREBUIE SĂ SE STRĂDUIASCĂ SĂ-ŞI APROPIE APRECIERILE PUBLICULUI EI, SĂ DOVEDEASCĂ — PRIN PREGĂTIRE ŞI COMPORTARE — CĂ ŞI MERITĂ ATENŢIA ŞI ONORURILE, sub ambele importante aspecte, spirituale şi materiale.

Pentru că ce înseamnă, în ultimă analiză, să beneficiezi, constant, de prezenţa unui public ataşat, numeros ? Nimic altceva decît idealul spre care trebuie să tindă fiecare dintre echipele noastre, tradus, la concret, în acea forţă economică în stare să le asigure capacitatea de autofinanţare, cu alte cuvinte o existenţă pe propriile picioare. Nu trebuie, credem, să apelăm prea mult la exemple oferite de cunoscutele cluburi pentru a ne face o imagine mai completă de ceea ce reprezintă un club (şi) financiarmente puternic ; înseamnă, în primul rînd, o bază materială solidă, cu terenuri şi pentru joc şi pentru antrenament, mai înseamnă sporite posibilităţi de pregătire intensă la toate echipele clubului, de copii, juniori, tineret şi, bineînţeles, seniori ; toate acestea — dotate, firească, cu materialul sportiv corespunzător (echipament, mingi, ş.a.m.d.), cu aparatura medicală completă, necesară atît pentru efectuarea circuitelor-teste, cît şi pentru recuperarea după efort.

Prin eforturi interne, dar îndeosebi, datorită ajutoarelor din afară (subvenţiile C.N.E.F.S. şi ale unor departamente), o parte din cluburile noastre divizionare posedă cîte ceva din cele enumerate mai sus, la toate capitolele. Altfel n-ar fi reuşit să ajungă la rezultatele pe care, de pildă, în prezentul articol le atribuim Universităţii Craiova şi U.T.A.-ei. Dar pentru îndeplinirea imperativului major al fotbalului nostru, la ora actuală — acela de ÎNTĂRIRE CONTINUĂ A CLUBURILOR — este absolut necesar ca, fiecare în parte, aceste unităţi să devină realmente forţe şi pe plan economic. Şi, acele „bisăptămînale subvenţii", singurele permise, primite din partea propriului, public, vor parveni echipelor respective numai în schimbul unor EVOLUŢII DE CALITATE.

Gheorghe NICOLAESCU

Încă un atac craiovean blocat de Iordache. Fază din meciul Steaua — Universitatea Craiova, singura partidă în care studenţii n-au marcat nici un gol.

TURUL CAMPIONATULUI DIVIZIEI A

Continuăm prezentarea noastră, de ordin statistic, privind principalele aspecte ale desfăşurării celei de a 56-a ediţii a campionatului Diviziei A.

GOLURILE ÎN SUPERLATIVE

— Cel mai bun golaveraj : **Universitatea Craiova** +17 (34—17)

— Cel mai slab golaveraj : **C. F. R. Cluj** —14 (19—33)

— Cel mai eficace atac : **Universitatea Craiova** 34

— Cel mai neproductiv atac : **„U" Cluj** şi **Petrolul,** cîte 15

— Cea mai bună apărare : **„U" Cluj** şi **Steagul roşu** cîte 15

UNIVERSITATEA CRAIOVA — O SINGURĂ ETAPĂ (A XVI-A) CÎND N-A MARCAT GOL !

Iată cum se prezintă un clasament al celor 18 divizionare A, întocmit pe baza numărului de etape cînd nu au marcat nici un gol : **1. Universitatea Craiova** (6 etapă) ; 2. F. C. Constanţa (2 etape), 3. Dinamo (3) ; 4—6. Steaua, F. C. Argeş şi U.T.A. (4) ; 7—12. Jiul, A.S.A. Tg. Mureş, C.S.M. Reşiţa, Sportul studenţesc, Politehnica Iaşi şi C.F.R. Cluj (5) ; 13—14. Steagul roşu şi S. C. Bacău (6) ; 15. Politehnica Timişoara (7) ; 16. Petrolul (8) ; 17—18. „U" Cluj şi Rapid (9) — deci aproximativ 50 la sută din numărul etapelor disputate.

ÎN LUMINA CIFRELOR (II)

— Cel mai bun golaveraj acasă : **Universitatea Craiova** (19—4) şi **F. C. Constanţa** (20—5) +15

— Cel mai slab golaveraj în deplasare : **C.F.R. Cluj** — 20 (4—24)

— Cel mai bun golaveraj în deplasare : **Universitatea Craiova** +2 (15—13)

— Cele mai multe goluri înscrise acasă : **F. C. Constanţa** şi **F. C. Argeş,** cîte 20

— Cele mai multe goluri primite acasă : **Dinamo** 11

— Cele mai puţine goluri primite acasă : **Steagul roşu** şi **Politehnica Iaşi,** cîte 2.

— Cele mai multe goluri marcate în deplasare : **Universitatea Craiova** 15

— Cele mai puţine goluri înscrise în deplasare : **„U" Cluj** 1 (a coincis cu singura victorie a studenţilor clujeni, realizată la Bucureşti în faţa echipei Dinamo).

— Cele mai puţine goluri primite în deplasare : **„U" Cluj** 7

— Cele mai multe goluri primite în deplasare ; **A.S.A.** 25

248—58 ÎN FAVOAREA GAZDELOR

Din cele 153 de partide ale turului, 111 au revenit gazdelor, 26 s-au terminat la egalitate, iar în 16 victoria a fost de partea oaspeţilor **(Universitatea Craiova** 4, **F. C. Constanţa** şi **Dinamo,** cîte 2, **F. C. Argeş, U.T.A., A.S.A., Jiul, „U" Cluj, Politehnica Iaşi, Rapid** şi **Petrolul,** cîte una). Deci rezultatul disputei **„gazde — oaspeţi"** este net favorabil primelor cu 248—58. Cea mai echilibrată etapă a fost a XV-a : 3 victorii gazdele, 2 oaspeţii, iar 4 meciuri s-au încheiat la egalitate. **În schimb, în etapele a II-a şi a XVII-a, oaspeţii n-au ciştigat nici un punct !**

SUPERLATIVE...

— Cele mai multe victorii : **Universitatea Craiova** 11

— Cele mai puţine victorii : **Rapid, Petrolul, C.F.R. Cluj** şi **S. C. Bacău,** cîte 5.

— Cele mai puţine înfrîngeri : **Universitatea Craiova** 3

— Cele mai multe înfrîngeri : **S. C. Bacău** 10

— Cele mai multe meciuri egale : **C.S.M. Reşiţa** 6

— Cele mai multe meciuri ciştigate acasă : **Steaua** 8

Iată echipele care nu au cunoscut înfrîngerea pe teren propriu : **Universitatea Craiova, F. C. Argeş, A.S.A. Tg. Mureş** şi **Steagul Roşu.**

Numărul formaţiilor care nu au ciştigat în deplasare este destul de mare : 7 **(Steaua, C.S.M. Reşiţa, Steagul roşu, Politehnica Timişoara, Sportul studenţesc, C.F.R. Cluj** şi **S. C. Bacău).**

După consumarea a 17 etape, mai sînt doar trei echipe care nu au reuşit să cucerească nici un punct în deplasare : **Sportul studenţesc, C.F.R. Cluj** şi **S.C. Bacău,**

PRONOSPORT

Programul concursului Pronosport de duminică 16 decembrie a.c., este alcătuit în întregime din meciuri italiene diviziile A şi B, meciuri interesante şi atractive care vor face participarea şi mai numeroasă. Dar iată cum arată acest program : I : Bologna — Torino ; II : Fiorentina — Internazionale ; III : Foggia — Genoa ; IV : Juventus — Cesena ; V : Lanerossi — Roma ; VI : Lazio — Napoli ; VII : Milan — Verona ; VIII : Sampdoria — Cagliari ; IX : Avelino — Como ; X : Reggina — Palermo ; XI : Taranto — Novara ; XII : Ternana — Brescia ; XIII : Ascoli — Catania.

● Tragerea Loto de astăzi va fi televizată direct din Studioul de Televiziune cu începere de la ora 18.05.

SPORTUL ÎN LUME

Hocheiștii învingători în al doilea joc

la Ljubljana

ROMÂNIA — IUGOSLAVIA 6-3

Cel de al doilea meci dintre hocheiștii români și iugoslavi, desfășurat miercuri seara pe patinoarul artificial acoperit „Tivoli" din Ljubljana, în prezența a peste 2 000 de spectatori, a prilejuit formației noastre o frumoasă revanșă pentru înfrîngerea înregistrată în prima întîlnire (2—7).

Abordînd jocul cu mai multă hotărîre, eliminînd greșelile în apărare făcute cu o zi înainte, selecționata noastră a dominat de la început partida. Ea a condus tot timpul, manifestînd — mai ales în reprizele întîi și a treia — o superioritate evidentă. Scor final : 6—3 (2—0, 2—2, 2—1). Au marcat : **Gheorghiu** (2), **Coștea, Antal, Pană, V. Hutanu**, pentru România, **S. Beravs, Poljansek, D. Beravs**, pentru Iugoslavia. A condus cuplul de arbitri elvețieni **Ehrenspreger — Barchten.**

Turneul de handbal de la Rostock

SUB SEMNUL SURPRIZELOR DE MARI PROPORȚII

● ECHIPA ROMÂNIEI A ÎNVINS CEHOSLOVACIA CU 19-17

ROSTOCK, 13 (prin telefon, de la trimisul nostru).

Cu toate că părea puțin probabil, iată că și turneul organizat de federația de specialitate din R. D. Germană începe să ne ofere surprize, și încă de proporții. „Molipsite", probabil, de la distanță de campionatul mondial feminin, formațiile masculine prezente în aceste zile aici oscilează și ele în comportare, încheindu-și disputele uneori cu rezultate puțin scontate. Este vorba de o epuizare fizică și, mai ales, nervoasă la capătul unui foarte încărcat sezon, sau intervine, nefast, o subapreciere a forțelor adversarilor ? Greu de spus. Poate că amîndouă cauzele concură, explicînd, astfel, măcar parțial spectaculoasele salturi înregistrate pe scara comportării.

Aproape că nu am crezut atunci cînd am aflat că reprezentativa Islandei (care în prima zi a turneului a fost învinsă net de prima garnitură a R. F. Germania — 35—14 !) a ținut în șah, în cea de a doua etapă consumată miercuri, redutabila selecționată a Cehoslovaciei (21—21).

Să trecem, însă, în tabăra noastră. Reprezentativa României a învins din nou, dar nu fără să fie obligată să facă eforturi deosebite. Absența lui **Cristian Gațu** își spune cuvîntul, mai ales în acțiunile ofensive, unde se face simțită o oarecare pripeală la finalizare. Apoi, în jocul extremelor au apărut lacune (e adevărat, **Cosma** lipsește și el), în timp ce doar interii caută să remedieze toate aceste deficiențe, evoluînd cît mai aproape de valoarea lor. De altfel, **Birtalan** — în special — și **Kicsid** au fost oamenii de bază ai echipei în jocurile disputate pînă acum, ei dînd un randament apreciabil, care a contribuit într-o măsură hotărîtoare la realizarea victoriilor. O remarcă trebuie acordată și portarului **Cornel Penu**, care face, de asemenea, eforturi vizibile pentru a-și sprijini coechipierii. În sfîrșit, se cere subliniat faptul că întregul lot manifestă oarecare oboseală, lucru explicabil prin numărul mare de jocuri susținute în ultima vreme .

★

În meciul desfășurat joi seară, **România — Cehoslovacia 19—17 (9—11).**

Călin ANTONESCU

Campionatul mondial de handbal feminin

ANGAJAMENTUL FIZIC — PE PRIMUL PLAN

Zilele acestei a V-a ediții a Campionatului mondial de handbal feminin s-au scurs cu o mare repeziciune, aducînd, de fiecare dată, cîte o nouă surpriză. Campioana mondială din 1971 este silită să iasă din lupta pentru titlu după numai două partide. Cea mai mare favorită a acestei ediții — echipa Iugoslaviei — părăsește terenul (propriu !) învinsă în uimirea de nedescris a unei galerii care refuza să primească rezultatul nefavorabil. În sfîrșit, robusta garnitură a Uniunii Sovietice, autoarea primei surprize a campionatului face mari eforturi pentru a realiza un rezultat de egalitate în compania echipei Danemarcei ! Care sînt explicațiile acestui neîntrerupt șir de surprize ?

În primul rînd se cere remarcat faptul că favoritele, echipele cotate cu șanse la cucerirea unui loc pe podium au suportat cu greu sau, uneori, nici nu au suportat — asaltul celorlalte formații. Și asta pentru că au fost împovărate excesiv cu ideea de a cîștiga, evoluînd crispat, mult sub valoarea lor obișnuită. Accentul a fost pus în principal pe apărare, fiecare punct și avantaj — oricît de minor — fiind păstrate cu înverșunare. În acest timp, unele echipe fără cărți de vizită impresionante, venite în Iugoslavia fără șansa hîrtiei, au evoluat cu dezinvoltură, la valoarea lor și — uneori — chiar peste valoarea obișnuită. Este cazul Poloniei, formație apărută ca un meteorit pe firmamentul handbalului mondial. După ce a scos din luptă pe campioana lumii, echipa poloneză a reușit un alt rezultat uluitor, întrecînd selecționata Iugoslaviei cotată — de majoritatea specialiștilor — cu cele mai mari sanse de cucerire a titlului suprem la această ediție a „mondialelor".

Alcătuită de patru ani din aceleași jucătoare, echipa Poloniei a prezentat un lot de handbaliste înalte, cu alură atletică, excelent pregătite fizic și dispunînd de un curaj cu totul surprinzător în acțiunile ofensive. Marile echipe ale lumii au ocolit pînă acum reprezentativa Poloniei, neinvitînd-o la turneele de anvergură și nejucînd cu ea meciuri bilaterale. Din acest motiv, valorile consacrate ale handbalului mondial nu au avut posibilitatea să cunoască maniera de joc a selecționatei poloneze și nici potențialul echipierelor sale.

Danemarca în echipa căreia Anne Marie Nilson (o jucătoare din generația Irinei Climovschi) este nu numai „creierul", ci și... sufletul — a înregistrat de asemenea cîteva rezultate de-a dreptul surprinzătoare. Desigur, în acest caz este vorba de o echipă consacrată, dar interesant ni se pare faptul că ea reușește comportări foarte bune tocmai în competițiile de mare importanță.

În sfîrșit, lanțul surprizelor despre care am vorbit nu a făcut decît să dea culoare acestui campionat mondial care, dincolo de puternicele lui frămîntări pentru rezultate și poziții cît mai bune, a adus jocuri de nivel modest, în care au primat ardoarea, calitățile fizice și cunoștințele de ordin tactic.

H. N.

KORNELIA ENDER ȘI JACKIE STEWART FRUNTAȘII CLASAMENTELOR I. S. K.

Tradiționala anchetă a agenției de sport I.S.K. din Stuttgart l-a desemnat pe automobilistul scoțian Jackie Stewart drept cel mai bun sportiv al anului 1973. Pe locul doi, la egalitate, au fost clasați atletul american Dwight Stones și înotătorul australian Stephen Holland. La femei, primul loc a fost atribuit înotătoarei Kornelia Ender din R. D. Germană, urmată de compatrioata sa, atleta Renate Stecher și gimnasta sovietică Ludmila Turișceva. Iată, mai jos, clasamentele :

MASCULIN

1.	**Jackie Stewart (Anglia)** — automobilism	64
2.	Dwight Stones (S.U.A.) — atletism	60
	Stephen Holland (Australia) — înot	60
4.	Eddy Merckx (Belgia) — ciclism	54
5.	Ben Jipcho (Kenya) — atletism	35
6.	Rick Demont (S.U.A.) — înot	30
7.	John Cruyff (Olanda) — fotbal	20
	Roland Mathes (R.D.G.) — înot	20
9.	Dave Bedford (Anglia) — atletism	8
	George Foreman (S.U.A.) — box	8
	Ryszard Szurkowski (Polonia) — ciclism	8

FEMININ

1.	**Kornelia Ender** (R.D.G.) — înot	106
2.	Renate Stecher (R.D.G.) — atletism	104
3.	Ludmila Turișceva (U.R.S.S.) — gimnastică	60
4.	Billy-Jean King (S.U.A.) — tenis	38
5.	Annemarie Pröll (Austria) — schi	32
6.	Faina Melnik (U.R.S.S.) — atletism	30
7.	Burglinde Pollak (R.D.G.) — atletism	9
8.	Mona-Lisa Pursiainen (Finlanda) — atletism	8
9.	Ulrike Richter (R.D.G.) — înot	6
10.	Sheila Young (S.U.A.) — patinaj viteză	5
	Svetlana Zlateva (Bulgaria) — atletism	5
	Margaret Court (Australia) — tenis	5

ÎN C.C.E. LA HANDBAL MASCULIN

La Bratislava în prima manșă a „sferturilor" Cupei campionilor europeni la handbal (masculin) echipa locală Ruda Hvezda a învins cu scorul de 20—16 (11—10) echipa iugoslavă Borac Banja Luka.

La hochei :

CEHOSLOVACIA — R. D. GERMANĂ 12-4

PRAGA, 13 (Agerpres). — Disputat la Pardubice, meciul de hochei pe gheață dintre selecționatele Cehoslovaciei și R.D. Germane s-a terminat cu scorul de 12—4 (3—1, 6—2, 3—1) în favoarea sportivilor cehoslovaci.

BOXERUL ȘT. DUMINICĂ ÎNVINS LA LENINGRAD

LENINGRAD, 13 (Agerpres). — La Leningrad au început reuniunile turneului internațional de box, la care participă pugiliști din 10 țări. În cadrul categoriei cocoș, campionul european, francezul Aldo Cosentino, l-a învins la puncte pe **Feliks Paka (U.R.S.S.)**, campion unional de juniori. Datzik (U.R.S.S.) a dispus prin abandon în repriza a doua de **Șt. Duminică (România).** Mexicanul Molina a cîștigat la puncte întîlnirea cu polonezul Madej.

VEȘTI DIN ȚĂRILE SOCIALISTE

AVÎNTUL TENISULUI DE MASĂ R.P. CHINEZĂ

Tenisul de masă, astăzi indiscutabil cel mai iubit sport pentru zeci de milioane de chinezi, a fost introdus în China încă de la începutul secolului. Mai întîi a fost jucat la Șanhai, apoi s-a răspîndit înspre provinciile Canton și Tientsin. Tenisul de masă era însă foarte puțin practicat, el începînd să devină un sport al maselor — ieșind din aria orașelor și făcînd să se îndrăgostească de el și populația rurală — abia după constituirea Republicii Populare Chineze, în 1949.

De atunci, tot mai mulți locuitori ai Chinei populare au început să îndrăgească sportul, răspunzînd la îndemnul președintelui Mao Tze-dun : **„Promovați cultura fizică și sportul și sporiți sănătatea poporului !"** De pildă în turneul de tenis de masă al orașului Șanhai, ținut în 1970, numărul de participanți a atins cifra de 600.000.

La primele campionate naționale de tenis de masă ale R.P. Chineze, care au avut loc în 1952 la Pekin, numai 62 de jucători au luat parte. De altfel, atunci s-au disputat numai două probe : simplu bărbați și simplu femei. În 1973, la ultima ediție a campionatelor naționale s-a înregistrat numărul de 405 participanți, pentru șapte probe.

În anul 1953, R.P. Chineză a hotărît pentru prima oară să trimită o echipă reprezentativă la campionatele mondiale de tenis de masă, dar nici unul dintre sportivii chinezi n-a reușit să treacă de al treilea tur în vreo probă. Anul 1959, însă, reprezintă startul afirmării internaționale a tenismanilor chinezi. R.P. Chineză cîștigă pentru prima oară titlul mondial în proba de simplu bărbați, la Dortmund, patru dintre jucătorii chinezi atingînd stadiul sferturilor de finală.

Între 1961 și 1973, R.P. Chineză a luat parte la cinci ediții ale campionatelor mondiale, obținînd 18 titluri mondiale. O statistică, într-adevăr, cît se poate de elocventă.

Cu prilejul recentelor campionate de juniori, desfășurate la Pekin, un rodnic schimb de experiență între „maeștrii paletei" din capitală și tineri jucători tibetani.

STADIONUL CU PORȚILE DESCHISE

UNGARIA

Pe strada Vagokhid din Budapesta se află un stadion, nu prea mare ca dimensiuni, cunoscut sub numele de „Lászlo". El este la ora actuală cel mai neobișnuit dintre stadioanele europene, deoarece aici oricine poate, la orice oră ar veni în cursul zilei, să practice sportul său favorit. Dorește să joace fotbal — este îndrumat către terenurile respective, după ce a trecut pe la vestiar și magazia l-a echipat cu cele necesare. Poate să se antreneze în probe atletice, să joace tenis, handbal, ping-pong, badminton. Va găsi întotdeauna tovarăși gata să-l însoțească, parteneri de joc și sfaturile competente ale antrenorilor. Nimeni nu-l întreabă dacă este sau nu sportiv de performanță, nici măcar dacă a jucat vreodată sau este membru al vreunui club. La sfîrșit, poate face o baie bună, avînd în plus saună și cele de rigoare și — în cazul cînd este nevoie — poate solicita și o consultație medicală unui specialist, Totul, la costul unui pachet de țigări de calitate mijlocie.

Activitatea acestui stadion cu porțile veșnic deschise a început acum patru luni, iar afluența vizitatorilor este în continuă creștere. Scopul inițiativei este satisfacerea nevoii de exerciții fizice a multor persoane care nu au timpul necesar de a activa în cadrul vreunui club și iubesc sportul pentru izvorul de sănătate și bună dispoziție cuprins într-însul. O statistică a constatat că, încă de la început, stadionul este frecventat de tineri de la 12 ani pînă la bătrîni de 70 de ani, care uneori vin împreună, deoarece aparțin aceleiași familii.

JOCURI ATLETICE SĂTEȘTI

BULGARIA

Comuna Dolna Bania din județul Sofia, a fost pentru a treia oară gazdă a tradiționalei competiții a jocurilor atletice sătești, organizate sub patronajul și dotate cu premiile ziarului „Kooperativno selo". La cea de a 11-a ediție a jocurilor, titlurile de campioni au fost disputate de peste 300 de atleți și atlete din 20 de județe ale Bulgariei.

Jocurile atletice sătești, s-au caracterizat totdeauna printr-o dîrză dispută a participanților și s-au soldat de fiecare dată cu stabilirea de noi recorduri. Celor 30 de modificări efectuate în tabelul recordurilor, la primele zece ediții, li s-au adăugat la Dolna Bania încă cinci noi recorduri republicane sătești, în ciuda timpului rece și a condițiilor nefavorabile de pe stadionul „N. Medarov".

O caracteristică a actualei ediții a fost și faptul că majoritatea județelor au prezentat loturi cu foarte multe nume noi, lucru edificator pentru vasta activitate ce se desfășoară în rîndul tinerilor de la sate.

Ca și în edițiile precedente, și de data aceasta principalele candidate pentru primul loc au fost județele Sofia și Plovdiv. Reprezentanții județului Sofia au luat un apreciabil avans de puncte încă în prima zi a întrecerilor, datorită bunei lor pregătiri, cît și faptului că județul Plovdiv nu a prezentat concurenți la toate probele. Un real progres au înregistrat județele Ruse, Șumen, Loveci și Vrața, ai căror sportivi au concurat cu succes în lupta pentru primele locuri la mai multe probe.

Fotbal meridiane

SCORURI CATEGORICE, VICTORII CLARE ALE ECHIPELOR GAZDĂ ÎN OPTIMILE DE FINALĂ ALE CUPEI U.E.F.A.

În optimile de finală ale Cupei U.E.F.A. a mai rămas un singur meci de disputat, pentru ca lista calificatelor în sferturile de finală să fie completă. Este vorba de partida retur dintre **Feyenoord Rotterdam** și **Standard Liège**, după ce formația belgiană cîștigase cu 3—1 în prima manșă. După cum se știe, jocul tur dintre cele două echipe a fost amînat din cauza terenului înzăpezit de la Liège și drept urmare, partida s-a jucat abia miercuri, iar returul a fost programat pentru 19 decembrie. În schimb, celelalte 7 participante la „sferturi" sînt cunoscute : **Vitoria Setubal, Lokomotive Leipzig, Ipswich Town, Tottenham Hotspur, F.C. Köln, V.f.B. Stuttgart** și **Ruch Chorzow.**

Întîlnirile de miercuri seara se pot caracteriza prin victoriile categorice obținute de formațiile gazdă, care, cu o singură excepție au obținut calificarea. Contrar așteptărilor, Twente Enschede nu a putut învinge nici pe teren propriu pe Ipswich Town, a-ceasta din urmă cîștigînd cu 2—1 și pe pămînt olandez... Scorul de la Enschede a fost, de altfel, singurul mai strins (la un gol diferență), restul partidelor fiind cîștigate de gazde la minimum două goluri.

Vom începe scurta noastră trecere în revistă cu „capul de afiș" al optimilor, meciul de la Setubal, dintre Vitoria din localitate și Leeds United. Întîlnirea a opus două fruntașe în campionatele naționale, pe Vitoria, care este cea mai în formă echipă portugheză la ora actuală (cu cîțiva internaționali cunoscuți ca Jacinto, José Maria, Carico, Octavio) și pe Leeds United, neînvinsă în campionatul englez după 19 etape ! Șimbătă, de pildă, Leeds a învins în deplasare cu 3—0 pe Ipswich, iar acum (e drept, fără 4 titulari) a trebuit să se încline cu aproape același scor în fața liderei portugheze. După ce la pauză scorul a fost egal (0—0), Setubal a forțat victoria și a condus pînă în ultimele minute cu 3—0, cînd englezii au reușit să marcheze golul de onoare.

Două echipe, reprezentante ale unor țări calificate în turneul final al C.M., atestă valoarea și ascensiunea fotbalului din patria lor. Este vorba de formația poloneză Ruch Chorzow și de cea din R.D.G., Lokomotive Leipzig. Prima a cîștigat într-o manieră puțin obișnuită cu formația fruntașă din Ungaria, Honvéd Budapesta (5—0), iar Lokomotive a dispus fără drept de apel de Fortuna Düsseldorf, clasată pe locul III în campionatul vest-german. Nu este, de asemenea, lipsit de interes faptul că echipa din Leipzig deține un loc abia la mijlocul clasamentului, deși dispune de cîțiva internaționali de certă clasă, în frunte cu Löwe, Frenzel și Lisiewicz.

După cum spuneam, două echipe engleze (Tottenham și Ipswich) și două vest-germane (F.C. Köln și V.f.B Stuttgart) se numără printre cele 8 care-și vor disputa întîietatea în etapa următoare. Tottenham (locul 15 în campionatul Angliei) a cîștigat clar în fața dinamoviștilor din Tbilisi (locul 5 în clasamentul final al U.R.S.S.) cu 5—1. O surpriză a furnizat Ipswich Town, care, deși simbătă, în campionatul țării, a fost învinsă cu 3—0 pe teren propriu, de Leeds, a obținut acum victoria în deplasare, la Enschede !

În fine, formațiile vest-germane rămase în cursa s-au calificat în mod diferit. F.C. Köln, învinsă în prima partidă la Nisa cu 1—0 a remontat ușor de data aceasta pe teren propriu (4—0), în schimb V.f.B. Stuttgart a realizat „pasul înainte" abia în ultimele minute în partida cu Dinamo Kiev. Învinși la Kiev cu 2—0, fotbaliștii vest-germani au egalat scorul în jocul retur abia în min. 77. La rezultatul general de 2—2, toți cei prezenți se așteptau la eventuale prelungiri care să hotărască soarta învingătoarei. Dar iată că ele n-au mai avut loc, pentru că, în min. 87, gazdele înscriu golul calificării...

Acum, echipele calificate în cele trei competiții (U.E.F.A. și celelalte două ale căror partide din optimi s-au încheiat mai de demult — C.C.E. și Cupa cupelor) așteaptă mai întîi tragerea la sorți a sferturilor de finală, operație care se va face la 16 ianuarie la Paris, și apoi meciurile din 6 și 20 martie 1974.

STENOGRAMA MECIURILOR

Iată cîteva amănunte la meciurile retur ale optimilor de finală din „Cupa U.E.F.A.".

Vitoria Setubal — Leeds United 3—1 (0—0). În tur a cîștigat Leeds United cu 1—0. S-a calificat **Vitoria Setubal.**

Au marcat : Duda (min. 52 și 75), José Torres (min. 63), respectiv Gray (min. 83). Au asistat 22 000 de spectatori. A arbitrat olandezul Van Gemert următoarele formații : **Vitoria Setubal :** Joaquin Torres — Rebelo, Cardoso, Mendez, Carrico, Octavio, Matine, Jose Maria, Duda, José Torres, Jacinto Joao. **Leeds United :** Harvey — Reaney, Mac Queen, Ellan, Gray, Cherry, Lorimer, Yorath, Hampton Mann, Jordan.

Tottenham Hotspur — Dinamo Tbilisi 5—1 (1—0). În tur 1—1. S-a calificat **Tottenham.**

Londra, 18 000 spectatori. Au marcat : Chivers (2), Peters (2), McGrath, respectiv Ebralidze.

Lokomotive Leipzig — Fortuna Düsseldorf 3—0 (1—0). În tur a cîștigat Fortuna cu 2—1. S-a calificat **Lokomotive.**

Leipzig, 80 000 de spectatori. A condus Angonese (Italia). Au marcat : Lisiewicz, (min. 43) dintr-o centrare a lui Löwe ; Löwe (min. 46), cu capul, după o lovitură liberă executată de Frenzel ; și Frenzel (min. 55).

Ruch Chorzow — Honvéd Budapesta 5—0 (1—0). În tur a cîștigat Honvéd cu 2—0. S-a calificat **Ruch Chorzow.**

Chorzow, 25 000 de spectatori. Au înscris : Kopicera (2), Bon, Marks și Bulia.

V.f.B. Stuttgart — Dinamo Kiev 3—0 (1—0). În tur a învins Dinamo Kiev cu 2—0. S-a calificat **V.f.B. Stuttgart.**

Stadionul „Neckar" din Stuttgart a găzduit 30 000 de spectatori. Au marcat : Ohlicher (min. 43), Hardschuch (min. 77) și Martin (min. 87).

F. C. Köln — O.G.C. Nice 4—0 (2—0). În tur a cîștigat Nice cu 1—0. S-a calificat **F.C. Köln.**

Köln, 17 000 spectatori. Au marcat : Dieter Müller (min. 22), Flohe (min. 30 și 53) și Löhr (min. 86).

Twente Enschede — Ipswich Town 1—2 (0—0). În tur a cîștigat Ipswich cu 1—0. S-a calificat **Ipswich.**

Enschede, 25 000 spectatori. Au înscris : Peter Morris (min. 37), Bryan Hamilton (min. 71) pentru oaspeți, respectiv Streuer (min. 82).

Standard Liège — Feyenoord Rotterdam 3—1 (0—0). A fost primul meci, urmînd ca returul să aibă loc la 19 decembrie, la Rotterdam

Liège, 20 000 spectatori. Au înscris : Kristensen (min. 47) pentru Standard, apoi Reijsbergen a egalat din penalty. Belgienii înscriu alte două goluri prin Lambrichts (min. 70) și Semmeling (min. 90).

Löwe, atacantul Lokomotivei Leipzig, nu poate fi oprit de un apărător al echipei Fortuna Düsseldorf. Față din meciul Lokomotive Leipzig — Fortuna Düsseldorf *(3—0).* Telefoto : A. P. — AGERPRES

ȘAHISTA GERTRUDE BAUMSTARCK PE LOCUL 2 LA VRNJACKA BANJA

VRNJACKA BANJA, 13 (Agerpres). — Cupa campioanelor europene de șah a continuat, la Vrnjacka Banja, după o zi de repaus, cu partidele rundei a 9-a, în care **reprezentanta României, Gertrude Baumstarck, a învins-o în 33 de mutări pe maestra poloneză Jurcinska.** Lidera clasamentului, Alla Kușnir, a remizat cu Vokralova, iar Veröczi a cîștigat la Timmer. Restul partidelor s-au întrerupt.

Clasamentul după 9 runde : 1. Kușnir (U.R.S.S.) 7½ p ; 2. **Baumstarck (România)** 6½p; 3—4 Veröczi (Ungaria), Vokralova (Cehoslovacia) 5½ p ; 5. Ranniku (U.R.S.S.) 5 p; 6. Stadler (Iugoslavia) 4 p (1); 7. Jurcinska (Polonia) 4 p; 8. Timmer (Olanda) 3½ p; 9 Pihailici (Iugoslavia) 3 p (1) etc.

Kușnir și Timmer au realizat punctajul din 9 runde, iar celelalte jucătoare din 8 runde (din cauza numărului impar de concurente).

ÎNTRE BASCHET ȘI ATLETISM, ILONA GUSENBAUER PREFERĂ... MATERNITATEA

Imbatabilă, prin detentă, la inițierea partidei, la repunerile mingii în joc în poziția „unu la unu", o baschetbalistă suplă, cu două cozi blonde și ochi albaștri, a atras atenția tribunelor pline, joia trecută, la sala Floreasca. Minuirea balonului nu e strălucită, dar se simte, cît de colo, că avem de a face cu o sportivă excelentă. Alergarea, ținuta, reflexele — spuneau totul.

Nici nu e de mirare : în neobișnuita postură de jucătoare de baschet în echipa campioană a Austriei se afla marea săritoare în înălțime, vieneza **Ilona Gusenbauer**, urmașa Iolandei Balaș și predecesoarea Iordankăi Blagoeva pe tabelul recordmanelor lumii. Purtarea ei, totdeauna modestă, a facilitat această întrevedere, după ce ultima noastră conversație avusese loc, tot la București, la începutul anului 1973, cu prilejul „Cupei de cristal", în sala de atletism „23 August"

— Cum ați ajuns la baschet, Ilona Gusenbauer ?

— Aproape din întîmplare. Cu trei ani în urmă am văzut o partidă, jocul mi-a plăcut și m-a atras. Adevărul este că Roland, soțul meu, m-a încurajat, considerînd baschetul un bun exercițiu complimentar pentru pregătirea mea atletică.

— S-ar părea că, în afara atletismului, nu ați cunoscut alte sporturi ?

— De fapt, eu am început sportul destul de tîrziu, la 18 ani, și atunci direct cu atletismul.

— Acum, după ce ați cunoscut și plăcerile baschetului, puteți să vă manifestați preferința ?

— Baschetul și săritura în înălțime sînt de necomparat. Primul este — și rămîne — doar un joc, pe cînd cealaltă este — și rămîne — o luptă, cu adversarele, dar mai ales cu tine însăți. Cine a cunoscut o dată tensiunea acestei lupte, nu mai poate opta pentru altceva...

— Atunci, următoarea întrebare firească este : vă pregătiți pentru sezonul atletic viitor ?

— Nu.

— De ce ?

— Familia.

— Probleme familiale ?

— Să zicem mai curînd : asigurarea cadrelor viitoare !

— Am înțeles. Fetița dv. Ulla dorește un frățior...

— Așa că voi privi de departe lupta continuă pentru doborîrea recordului mondial.

— Credeți în această posibilitate ?

— Nu cu prea mult optimism. Eu sînt sceptică față de cei ce pronostichează de pe acum, cu grabă, cei doi metri feminini. După părerea mea, recordul de 1,94 este o barieră grea. Depășirea ei va intra în discuție cînd vor fi în lume 6 săritoare cu performanțe de 1,90 m, așa cum era altădată grupul la 1,87. Atunci, fetele vor avea mai mult curaj.

— Cine credeți că va fi curajoasa ?

— Poate o nouă Ulrike Meyfarth. Eu am 26 de ani, iar fetița mea are abia 4 ani și ea oricum va alege jocurile, nu lupta, ca mama ei...

Victor BANCIULESCU

Ilona Gusenbauer (dreapta) sub coș, alături de căpitana echipei bucureștene Politehnica, Ecaterina Savu Foto : Dragoș NEAGU

AZI, „CUPA PETROLUL" LA TIR CU AER COMPRIMAT

Orașul Ploiești găzduiește, începînd de azi, o importantă competiție de tir la arme cu aer comprimat, ediția a II-a a **„Cupei Petrolul"**. Întrecerea, ce se va desfășura timp de trei zile în sala de sport a clubului Petrolul, este una dintre cele mai importante ale actualului sezon de tir în sală, angrenînd într-o pasionantă confruntare pe toți trăgătorii fruntași din țară. Ea are și un caracter internațional, deoarece reunește un valoros grup de țintași polonezi, în frunte cu campionul olimpic la pistol vîteză, **Jozef Zapedzki.**

TELEX ● TELEX ● TELEX ● TELEX ● TELEX

Echipa de hochei pe gheață a Poloniei a susținut, la Gdansk, un meci de verificare în compania selecționatei secunde a Suediei, pe care a învins-o cu scorul de 6—5 (3—1, 0—4, 3—0). Golurile învingătorilor au fost marcate de Zientara (2), Jurek Szela, Batkiewicz, și Slowakiewicz.

■

După două runde, în turneul internațional de șah de la Londra conduce maestrul olandez Jah Timman cu 2 p, urmat de marele maestru american Samuel Reshevsky cu 1½ p. Rezultate din runda a 2-a : Timman — Webb 1—0; O'Kelly — Reshevsky remiză; Vujavjlici — Stean 0—1; Karaklajici — Hecht remiză; Keene — Markland 0—1.

■

La Livorno s-a disputat întîlnirea internațională de scrimă dintre echipele de sabie ale Italiei și U.R.S.S. Sportivii italieni au obținut victoria cu scorul de 9—7. Rezultate tehnice : Mafei (I) — Sidiak (U.R.S.S.) 8—7; Montao (I) — Nazlimov (U.R.S.S.) 8—3; Nazlimov (U.R.S.S.) — Mafei (I) 8—6 ; Montano (I) — Sidiak (U.R.S.S.) 8—5. ★

■

În meci retur contînd pentru Cupa cupelor la volei masculin, la Belgrad, echipa Steaua Roșie a învins cu scorul de 3—0 (5, 2, 11), echipa Olimpiakos Atena. Echipa iugoslavă s-a calificat în turul următor.

■

În localitatea de sporturi de iarnă Courchevel s-a disputat proba feminină de slalom special contînd pentru „Cupa Europei" la schi. Victoria a revenit sportivei italience Claudia Giordani care în cele două manșe a realizat timpul de 71,18. Giordani a fost urmată în clasament de Christina Tisot (Italia) — 72:22 și de Odile Chalvin (Franța) — 72,81. În clasamentul „Cupei Europei" pe primul loc se află Cristina Tisot (Italia) cu 42 p.

■

Au continuat meciurile turneului internațional masculin de baschet de la Bruxelles. Iată rezultatele înregistrate : Franța — R.F. Germania 76—69 (35—34) ; S.U.A. — Olanda 111—55 (59—25) ; Italia—Belgia 93—51 (49—26).

■

Turneul internațional masculin de la Varșovia a fost cîștigat de formația cehoslovacă Banik Karvina, care a terminat neînvinsă competiția, totalizînd 6 puncte. Pe locurile următoare s-au clasat echipele I.F.K. (Suedia) — 4 puncte, VB Gdansk — 3 puncte și Pogoni Szczecin — 0 puncte. Golgeterul turneului a fost suedezul Rasmusson, care a înscris 27 de goluri. ★

Redacția și administrația : București, str. Vasile Conta nr. 16 ; telefoane : centrală 11.10.05, secția corespondenți 11.51.09, interurban 12 și 2861 ; telex : sportrom buc. 180. Tiparul „I. E. „Informația", București 40.368

Biblioteca municipală Tîrgu-Mureș

PROLETARI DIN TOATE ȚĂRILE UNIȚI-VĂ!

Sportul

ZIAR AL CONSILIULUI NAȚIONAL PENTRU EDUCAȚIE FIZICĂ ȘI SPORT

ANUL XXIX — Nr. 7625 | 4 PAGINI 30 BANI | Sîmbătă 15 decembrie 1973

VIZITA DE LUCRU A TOVARĂȘULUI NICOLAE CEAUȘESCU ÎN JUDEȚUL DÎMBOVIȚA

Tovarășul Nicolae Ceaușescu, secretar general al Partidului Comunist Român, președintele Consiliului de Stat al Republicii Socialiste România, a făcut în cursul zilei de 14 decembrie o vizită de lucru în județul Dîmbovița.

Conducătorul partidului și statului a fost însoțit de tovarășii Ilie Verdeț, membru al Comitetului Executiv, al Prezidiului Permanent al C.C. al P.C.R., prim-vicepreședinte al Consiliului de Miniștri, Cornel Burtică, membru supleant al Comitetului Executiv, secretar al C.C. al P.C.R., și Gheorghe Oprea, vicepreședinte al Consiliului Suprem al Dezvoltării Economice și Sociale.

Ora 9. Elicopterul cu care a călătorit de la București tovarășul Nicolae Ceaușescu aterizează în zona de sud a orașului Găești, în preajma noii platforme industriale — primul obiectiv al vizitei în județul Dîmbovița. Mii și mii de cetățeni ai orașului, muncitori ai noilor industrii, locuitori ai satelor din împrejurimi au venit în întîmpinare, exprimîndu-și bucuria de a se întîlni din nou cu secretarul general al partidului. Răsună puternic urale și ovații.

Tovarășul Nicolae Ceaușescu răspunde cu multă prietenie aclamațiilor mulțimii.

Prima unitate industrială înscrisă pe agenda vizitei este Fabrica de frigidere. În secțiile fabricii, tovarășul Nicolae Ceaușescu se interesează îndeaproape de modul în care se face controlul calității produselor pe fiecare fază de fabricație.

La încheierea vizitei, cadrele de conducere ale fabricii, reprezentanți ai organizațiilor de partid, mulțumesc călduros tovarășului Nicolae Ceaușescu pentru îndrumările date, arătînd că întregul colectiv, comuniștii, toți oamenii muncii, nu vor precupeți nici un efort pentru înlăturarea lipsurilor ce se mai manifestă, pentru asigurarea bunei activități a întreprinderii.

În imediata apropiere, pe aceeași nouă platformă industrială este vizitată Întreprinderea de utilaj chimic profilată pe realizarea unei game largi de piese de schimb precum și instalații de serie mică și unicate.

Vizita pe noua platformă industrială a orașului Găești ia sfîrșit. Mii de muncitori prezenți salută din nou cu mult entuziasm pe conducătorul partidului și statului exprimîndu-și sentimentele de deosebită stimă și dragoste.

Elicopterul cu care călătorește secretarul general al partidului aterizează pe stadionul orașului Moreni, împodobit sărbătorește. Aici au ținut să fie prezenți mii de localnici, petroliști și constructori de mașini, pentru a-și exprima sentimentele de profund atașament față de politica internă și externă a partidului, al cărei promotor consecvent este secretarul general al partidului.

De la stadion coloana de mașini se îndreaptă, printr-un adevărat culoar viu, spre Întreprinderea mecanică de utilaj tehnologic — primul obiectiv al vizitei secretarului general al partidului în acest oraș.

Următorul obiectiv al vizitei îl constituie Întreprinderea Automecanica, cea mai tînără unitate industrială a orașului.

Elicopterul decolează, îndreptîndu-se spre Tîrgoviște.

La ora 12,00 se aterizează pe Stadionul municipiului. Tovarășul Nicolae Ceaușescu, ceilalți conducători de partid și de stat sînt întîmpinați de Constantin Motoroiu, prim-secretar al Comitetului municipal Tîrgoviște al P.C.R., președintele Consiliului popular municipal, sînt aclamați îndelung de mii și mii de localnici.

Primul obiectiv înscris pe agenda de lucru a secretarului general, îl constituie vizitarea oțelăriilor din sudul străvechiului oraș.

În aplauzele entuziaste ale sutelor de siderurgiști, tovarășul Nicolae Ceaușescu taie panglica inaugurală a noilor oțelării. Cu producția lor de un milion de tone anual, acestea se vor situa, în 1980, la nivelul Reșiței.

Tovarășul Nicolae Ceaușescu este invitat să declanșeze turnarea primei șarje de metal a tinerei unități siderurgice românești și șarja inaugurală a cuptoarelor de 10 tone.

Dialogul secretarului general al partidului cu oamenii muncii din Tîrgoviște continuă pe aceeași platformă la tînăra Fabrică de strunguri.

Secretarul general al partidului felicită colectivul întreprinderii pentru succesele obținute în domeniul integrării fabricației primelor strunguri.

Vizita în unitățile industriale tîrgoviștene se încheie semnificativ la Întreprinderea de utilaj petrolier, care sărbătorește un secol de existență, eveniment cu largi rezonanțe în viața municipiului și a județului, a întregii țări.

După vizitarea diferitelor secții ale întreprinderii, are loc în hala de montaj a uzinei un mare miting. Sînt prezenți peste 12 000 de oameni ai muncii din uzină și din alte întreprinderi din Tîrgoviște și din județul Dîmbovița. Apariția la tribună prezidiului a tovarășului Nicolae Ceaușescu este salutată de toți cei prezenți cu urale și ovații. Se scandează minute în șir „Ceaușescu—P.C.R.", „Ceaușescu și poporul".

Mitingul a fost deschis de tovarășul Ion Stănescu, prim-secretar al Comitetului județean de partid.

În aclamațiile celor prezenți, președintele Consiliului de Stat, tovarășul Nicolae Ceaușescu, înmînează Ordinul Muncii clasa I Întreprinderii de utilaj petrolier Tîrgoviște și titlul de Erou al Muncii Socialiste unor muncitori din întreprindere.

Întîmpinat de toți cei prezenți cu puternice ovații și urale, la cuvîntul tovarășul Nicolae Ceaușescu.

Cuvîntarea secretarului general al P.C.R., urmărită cu viu interes, a fost subliniată în repetate rînduri cu îndelungate aplauze.

Mitingul a luat sfîrșit într-o atmosferă entuziastă, expresie a sentimentelor de nețărmurită dragoste a comuniștilor, a oamenilor muncii din municipiul Tîrgoviște și din județul Dîmbovița față de partid, a angajamentului lor de a-și consacra capacitatea și energiile creatoare realizării cincinalului înainte de termen, de a saluta cu noi victorii Congresul al XI-lea al P.C.R. și a XXX-a aniversare a Zilei de 23 August.

După încheierea mitingului, tovarășul Nicolae Ceaușescu, împreună cu ceilalți conducători de partid și de stat care îl însoțesc, se îndreaptă spre sediul Comitetului județean Dîmbovița al P.C.R. Aici, secretarul general al P.C.R. ia cunoștință de schița de sistematizare a municipiului Tîrgoviște.

La plecare, mii de cetățeni ai orașului, adunați în piața din fața Comitetului județean de partid, își iau rămas bun de la secretarul general al P.C.R., ovaționîndu-l îndelung. Coloana de mașini se îndreaptă spre stadionul orașului, de unde elicopterul, avînd la bord pe tovarășul Nicolae Ceaușescu și pe ceilalți conducători de partid și de stat care l-au însoțit în această vizită de lucru pe plaiurile dîmbovițene, se îndreaptă spre București.

în sala Pionir din Belgrad

ROMÂNIA ȘI IUGOSLAVIA DISPUTĂ AZI FINALA CAMPIONATULUI MONDIAL DE HANDBAL FEMININ

După 11 ani din nou în luptă pentru titlul suprem ● Antrenorul C. Popescu: „Echipa Iugoslaviei, cu toate atuurile sale, poate fi învinsă!" ● Doina Cojocaru: „Toate fetele vor să schimbe argintul în aur" ● Gazdele și-au recăpătat moralul ● Partida începe la ora 19,40 (ora București) și va fi transmisă în întregime la radio și la televiziune

Moment de destindere în lotul handbalistelor noastre aflate acum la Belgrad în preajma marii finale

BELGRAD, 14 (prin telefon, de la trimisul nostru).

Agitat, extrem de disputat, presărat cu surprize de proporții, cel de al V-lea campionat mondial de handbal feminin a ajuns în fața finalei. Ultimul act, cel în care se decide noua campioană a lumii, aduce în scenă două dintre cele mai valoroase formații ale acestei discipline : reprezentativele **ROMÂNIEI** și **IUGOSLAVIEI.** Simbătă seară, în sala Pionir din Belgrad, cele două reprezentative vor da ultimul asalt și, chiar dacă o facem împotriva unor aparențe, credem sincer în victoria fetelor noastre.

Echipa României susține simbătă seara cel de al 132-lea meci internațional.

Palmaresul jocurilor ROMÂNIA — IUGOSLAVIA : 23 9 3 11 199—201.

Rezultatele partidelor directe din acest an : ROMÂNIA — IUGOSLAVIA 6—7 la Zombor și 8—13 la Pitești.

Selecționata **României** cucerește dreptul de a participa în finală după 11 ani de absență, adică de la memorabila întîlnire disputată în 1962 pe „Republicii", cînd handbalistele noastre — avîndu-l la cîrmă tot pe ambițiosul și nu mai puțin valorosul tehnician C. Popesco — dobîndea medaliile de aur ale celui de al doilea campionat mondial. Și-au cucerit acest drept la capătul unei suite impresionante de victorii **(24—12 cu Japonia, 10—5 cu Norvegia, 10—8 cu Cehoslovacia și 12—11 cu Ungaria)** inaccesibil nici uneia dintre celelalte participante la actuala ediție. Nu trebuie uitat că toate celelalte echipe, inclusiv partenera noastră de simbătă seara, selecționata Iugoslaviei, au gustat din cupa amară a înfrîngerii. Ultimul meci, cel cu Ungaria, disputat joi seara la Negotin, ne-a adus în fața o echipă a României valoroasă în toate compartimentele, stăpînă pe sine, cu o putere de luptă extraordinară. Ceea ce îi lipsise în primele trei partide — eficiența liniei de la 9 m — s-a adăugat acum, **Doina Cojocaru** și **Simona Arghir** înscriind 8 din cele 12 goluri ale victoriei. Colaborarea 9 m — semicere a fost remarcabilă. Dar ceea ce credem că a determinat obținerea succesului în fața redutabilei selecționate a Ungariei (locul I la C. M. din 1965, locul III la C. M. din 1971) a fost perfecta disciplină de joc, ambiția, dorința nemărginită de a învinge.

Meciul de la Pitești, din finalul „Trofeului Carpați", disputat în compania campioanelor mondiale, handbalistele din R. D. Germană, și cîștigat, care i-a entuziasmat pe iubitorii handbalului de la noi este o palidă imagine, incomparabil cu ceea ce am văzut la Negotin. De la **Elisabeta Ionescu**, care a apărat magistral, și pînă la ultima jucătoare (luate în ordinea intrării în teren),

LOTURILE CELOR DOUĂ FINALISTE

ROMÂNIA : El. Ionescu, L. Stan, L. Moise — S. Arghir, D. Cojocaru, D. Furcoi, C. Petrovici, R. Sos, I. Oancea, C. Ilie, H. Hrivnak, M. Mikloș, El. Frincu, M. Bosi, M. Popa ;

IUGOSLAVIA : Z. Istavnovici, A. Titlici, D. Kostici — N. Abramovici, J. Antici, M. Cikoș, K. Ilies, M. Lukici, D. Palaversa, B. Rosici, I. Suprinovici, M. Torti, M. Veinovici, B. Vrbanc, Z. Leutar.

M. Popa, toate s-au angajat cu trup și suflet pentru realizarea victoriei, splendidei victorii care a ridicat în picioare 1 500 de spectatori, și a um-

Hristache NAUM

(Continuare în pag. a 4-a)

ECHIPELE DE LUPTE GRECO-ROMANE ALE ROMÂNIEI ȘI R.S.F.S. RUSE LA EGALITATE

RĂDĂUȚI, 14 (prin telefon, de la corespondentul nostru). În sala casei de cultură din localitate, în fața unui numeros public, a avut loc partida internațională amicală de lupte greco-romane dintre reprezentativele României și R.S.F.S. Ruse. După meciuri de un nivel tehnic acceptabil, partida s-a încheiat nedecis, 4,5—4,5. Din echipa română s-au evidențiat **N. Gingă, C. Alexandru** și **N. Martinescu,** iar din formația sovietică **S. Hisamutdinov** și **I. Dancinko.** Iată rezultatele tehnice : **cat. 48 kg** — C. Alexandru b.p. V. Sumakov ; **52 kg** — N. Gingă b.p. D. Satunov ; **57 kg** — M. Boțilă egal cu D. Trifimuk ; **62 kg** — I. Păun p.p. G. Ermușin ; **68 kg** — St. Rusu p.p. S. Hisamutdinov ; **74 kg** — M. Nicolae egal cu A. Korban ; **82 kg** — St. Olteanu egal cu I. Neciaev ; **90 kg** — V. Fodorpataki p.p. I. Dancinko ; **100 kg** — N. Martinescu b.p. P. Botev ; **+100 kg** — V. Dolipschi descalificat împreună cu A. Kosinev.

Revanșa, duminică, la Botoșani.

C. ALEXA

La 28 și 29 decembrie

TURNEUL FINAL AL „CUPEI F.R. BOX"

Echipele participante la „Cupa F. R. Box" au ajuns în faza finală a disputatei competiții. După întreceri interesante, în care au fost angrenate toate secțiile din țară, cu excepția celor ale cluburilor Dinamo și Steaua din București, cele mai puternice au cîștigat dreptul de a-și apăra șansa în ultima etapă : **turneul final.** Aceste patru echipe sînt : **Farul Constanța, Box Club Galați, A.S.A. Cluj** și **Box Club Brăila.** În ziua de 27 decembrie, la București, va avea loc tragerea la sorți a semifinalelor, care se vor disputa în ziua de 28 decembrie, de la ora 17, în sala Dinamo din Capitală. Învingătoarele din aceste partide se vor întîlni în finala „Cupei F. R. Box", în ziua de 29 decembrie, de la ora 18, în aceeași sală.

DUPĂ STARTUL ÎN „CUPA TINERETULUI"

Un prim sondaj prin cîteva școli bucureștene

După cum se știe, duminica trecută s-a dat startul în marea competiție de masă cu caracter republican, „Cupa tineretului". În multe locuri, în școli îndeosebi, întrecerea a fost primită — ca de obicei — cu interes și spirit de răspundere. Am consemnat la timpul respectiv acest fapt.

Acum, din dorința de a vedea ce acțiuni au urmat momentului inaugural, am întreprins un raid-fulger, pentru început în cîteva școli din Capitală. Și iată ce am găsit...

O PRIMĂ CONSTATARE : POPULARIZARE EXCELENTĂ !

În majoritatea unităților de învățămînt vizitate, „Cupa tineretului" a debutat cu frumoase rezultate, în principal datorită modului cum a fost făcută popularizarea acțiunii. Avem în vedere școlile generale nr. 79 și nr. 111, liceele nr. 25 și nr. 32 și Școala profesională „Electromagnetica". La „111", prin grija colectivului catedrei de educație fizică, a organizației U.T.C. și firește a conducerii școlii, elevii au fost în măsură să cunoască regulamentul, disciplinele de întrecere, astfel că, în ziua startului, sute de pionieri și școlari și-au manifestat dorința de a se afla printre participanți. La liceele susmenționate, în cadrul fiecărei clase, profesorii de educație fizică au prelucrat condițiile de participare, iar pe coridorul fiecărui etaj al clădirilor au apărut afișe frumos desenate (inițiativa elevilor) care îndemnau la o participare cît mai largă. La Școala profesională „Electromagnetica", sediul catedrei de educație fizică a fost pur și simplu asaltat de cereri de participare, evident și ca urmare a faptului că elevii au cunoscut din vreme rostul competiției. Așadar, acolo unde munca de popularizare a **„Cupei tineretului"** s-a bucurat de atenția cuvenită, elevii au ținut să răspundă cu multă însuflețire.

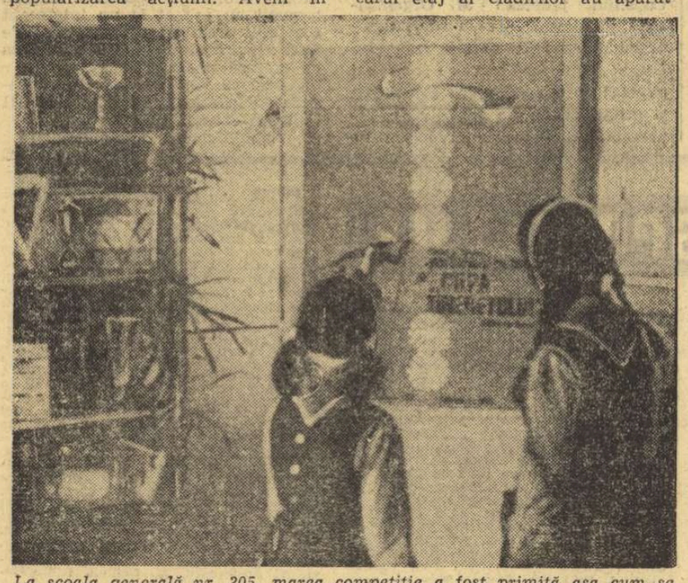

La școala generală nr. 205, marea competiție a fost primită așa cum se cuvine. Iată, în imaginea surprinsă de fotoreporterul nostru S. Bakcsy, *un afiș atrage imediat privirile a două pioniere. Și nu se putea alege un loc mai bun pentru popularizarea* „Cupei tineretului" *decît în vecinătatea colțului cu trofee sportive, cucerite de elevii de aici.*

COMPETIȚIA CA ATARE — O NECUNOSCUTĂ !?!

La Liceul nr. 6, la ora raidului nostru nu am găsit nici un profesor de specialitate. Pur și simplu, pentru că nici o clasă nu avea în program educație fizică. Ne-am adresat, firesc, elevilor. Am întrebat nu unul sau doi, ci aproape 30. Băieți și fete din toți anii. Răspunsul lor : **nici o cunoștință despre „Cupa tineretului". Nimeni n-a găsit timp în școală măcar pentru a informa colectivul de elevi de aici despre o asemenea acțiune sportivă de masă.** Firește nu afirmăm că nu s-a făcut nimic duminică în domeniul sportului, în școală. Dar faptul că dintre e-

Raid realizat de Tiberiu STAMA și Geo RAEȚCHI

(Continuare în pag. a 2-a)

Ne pregătim să-i aplaudăm, curînd, pe

CEI MAI BUNI SPORTIVI ROMÂNI AI ANULUI 1973

● Azi, ultima zi în care mai pot fi expediate răspunsurile cititorilor la ancheta ziarului nostru ● Cei 40 de lideri ai fiecărei ramuri de sport stabiliți de federațiile de specialitate ● Festivitatea decernării trofeelor celor mai buni sportivi ai anului va avea loc la 20 decembrie în Sala Palatului

Tradiționala anchetă, organizată de ziarul nostru în rîndurile cititorilor săi, pentru desemnarea CELOR MAI BUNI 10 SPORTIVI ROMÂNI AI ANULUI 1973 a ajuns la capătul primei sale etape : stabilirea opțiunilor fiecărui iubitor al sportului care dorește să participe la această anchetă.

Reamintim, așadar, că AZI 15 DECEMBRIE 1973 ESTE ULTIMA ZI ÎN CARE CITITORII NOȘTRI MAI POT EXPEDIA, **pe cărți poștale sau în scrisori, lista cu sportivii pe care îi consideră — în baza rezultatelor sau a performanțelor obținute — cei mai buni ai anului care se încheie peste puțin timp. Numele sportivilor vor fi scrise în ordinea preferinței participantului la ancheta noastră, de la 1 la 10,** și vor fi trimise pe adresa : **Ziarul „SPORTUL", str. Vasile Conta, 16, București, sectorul I, cu mențiunea „PENTRU CONCURS '73".**

Paralel cu ultimele starturi ale opțiunilor cititorilor noștri, federațiile de specialitate și-au definitivat clasamentele la fiecare disciplină, din care redăm, pentru început, sportivii aflați pe primul loc.

ATLETISM : **Virginia Ioan** (Rapid București)
AERONAUTICĂ : **Mircea Finescu** (Aeroclubul Brașov) — zbor fără motor
ALPINISM : **Dumitru Chivu** (A.S.A. Brașov)
BASCHET : **Titus Tarău** (Steaua)
BOX : **Simion Cutov** (Dinamo București)
CANOTAJ : **Ilie Oanță** și **Dumitru Grumezescu** (Dinamo București)
CAIAC-CANOE : **Gh. Danielov** și **Gh. Simionov** (Steaua)
CĂLĂRIE : **Gheorghe Nicolae** (Petrolul Ploiești)
CICLISM : **Vasile Teodor** (Dinamo București)
GIMNASTICĂ : **Dan Grecu** (Dinamo București)
HALTERE : **Ion Hortopan** (Olimpia București)
HANDBAL : **Cornel Penu** (Dinamo București)
HOCHEI : **Ion Gheorghiu** (Steaua)
JUDO : **Lazăr Moldovan** (Dinamo București)
LUPTE LIBERE : **Vasile Iorga** (Progresul Brăila)
LUPTE GRECO-ROMANE : **Nicu Gingă** (Dinamo București)
MODELISM : **Otto Hints** (Voința Tg. Mureș) — aeromodelism ; **Leontin Ciortan** (Jiul Petroșani) — navomodelism ; **Ignat Ciutac** (Semănătoarea București) — automodelism ; **Val. Constantinescu** (Chimia Buzău) — rachetomodelism
MOTOCICLISM : **Ștefan Chițu** (Poiana Cîmpina)
ÎNOT : **Anca Groza** (Dinamo București)
ORIENTARE TURISTICĂ : **Dumitru Ciobanu** (Clujeana Cluj)
OINĂ : **Marin Georgescu** (Viață Nouă Olteni)
POLO : **Dinu Popescu** (Dinamo București)
PARAȘUTISM : **Ion Bucurescu** (Aeroclubul Ploiești)
PENTATLON MODERN : **Dumitru Spirlea** (Olimpia București)
PATINAJ ARTISTIC : **György Fazekas** (Dinamo București)
PATINAJ VITEZĂ : **Ladislau Coroș** (Dinamo Brașov)
POPICE : **Ana Petrescu** (Gloria București)
RADIOAMATORISM : **Radu Bratu-YO4HW** — (Radioclubul Constanța)
RUGBY : **Mihai Nicolescu** (Sportul studențesc)
SĂRITURI ÎN APĂ : **Ion Ganea** (Independența Sibiu)
SCRIMĂ : **Mihai Țiu** (Steaua)
ȘAH : **Alexandra Nicolau** (Constructorul București)
SCHI-BOB : **Ioan Panțuru** (C.S.O. Sinaia)
TENIS DE CÎMP : **Ilie Năstase** (Steaua)
TENIS DE MASĂ : **Maria Alexandru** (Progresul București)
TIR : **Niculae Rotaru** (I.E.F.S.)
VOLEI : **Gyula Bartha** (Steaua)

Decernarea trofeelor celor mai buni sportivi români ai anului 1973 se va desfășura, într-un cadru festiv, joi 20 decembrie a.c., ora 17,30, în Sala Palatului Republicii Socialiste România.

Festivitatea, organizată de Consiliul Național pentru Educație Fizică și Sport, va fi urmată de un spectacol artistic-sportiv prezentat în cinstea laureaților de Televiziunea Română.

Biletele pentru această interesantă manifestare cu caracter sportiv și artistic vor fi puse în vînzare, începînd de luni 17 decembrie a.c., la casele Sălii Palatului.

LIGIA LUPU-ȘERBAN DOBOȘI (C.S.M. CLUJ) CAMPIONI LA TENIS DE MASĂ

CLUJ, 14 (prin telefon). Vineri dimineața, pe cele 6 mese instalate în Sala sporturilor s-au desfășurat primele schimburi de mingi din cadrul actualei ediții a campionatelor republicane individuale ale seniorilor la tenis de masă. Competiția a debutat cu proba de dublu mixt la care s-au înscris 31 de perechi. Cele dintîi tururi au trecut fără „furtună", cu rezultate de 3—0 sau 3—1 pentru favoriți.

Semifinalele au fost deosebit de atractive și echilibrate. În prima Maria Alexandru — Ovanez a dispus (3—2) de Lidia Ilie — Giurgiucă, învinșii nemaiavînd resurse nervoase suficiente. Mai dramatic a fost jocul care a opus pe Ligia Lupu — Doboși și Viorica Moldovan — Gheorghe. După ce prima pereche a condus cu 2—0 la seturi, adversarii au egalat scorul și s-au aflat foarte aproape de calificarea în finală, ei conducînd în setul decisiv cu 17—12 și apoi 20—17. Au urmat momente de mare tensiune, Lupu și Doboși au refăcut handicapul și termină învingători, în prelungiri, cu 22—20.

Finala a fost mai simplă decît ne așteptam. Ligia Lupu a atacat deseori cu dezinvoltură și și-a coordonat foarte bine acțiunile împreună cu Doboși, cîștigînd clar în fața cuplului bucureștean Maria Alexandru — Ovanez.

Rezultate, semifinale : Alexandru, Ovanez — Ilie, Giurgiucă 3—2, Lupu, Doboși — Moldovan, Gheorghe 3—2, **finala : Ligia Lupu, Șerban Doboși** (C.S.M. Cluj, antrenor emerit F. Paneth) — Maria Alexandru, Aurel Ovanez (Progresul București) 3—0 (19, 17, 15).

Întrecerile continuă la celelalte probe.

P. RADVANY-coresp.

Atac dinamovist la poarta lui Netedu. Față din ultima partidă de campionat Dinamo — Steaua desfășurată în Capitală.

ASTĂZI, DE LA ORA 18

DINAMO — SLEZAN OPAVA, O ATRACTIVĂ PARTIDĂ DE HOCHEI

Ideea de a organiza partide de verificare cu adversari puternici și pentru echipele noastre fruntașe de club ni se pare excelentă. În acest fel pot fi încercați și rodați, alături de jucătorii consacrați, tineri hocheiști care nu fac parte deocamdată din lotul reprezentativ, dar tind, bineînțeles, spre această investitură.

Astă-seară, de la ora 18, **DINAMO BUCUREȘTI** va primi replica formației **SLEZAN OPAVA,** din liga secundă a campionatului cehoslovac, o echipă puternică, avînd vechi state de serviciu în hocheiul din țara prietenă. Sparing-partner tradițional al selecționatei naționale a Cehoslovaciei, Slezan dispune de un lot tînăr, valoros, practică un hochei modern, etalînd toate virtuțile unei școli de mare reputație. Sosiți ieri după ora prînzului în Capitală, oaspeții au făcut seara un ușor antrenament de acomodare pe gheața patinoarului „23 August".

Jucătorii dinamoviști, care nu fac parte din lot, și-au continuat, în ultimele zile, pregătirile. Ieri dimineața li s-au alăturat și cei care au fost cu echipa națională în Iugoslavia. Antrenorul **Mihai Flamaropol** ne-a anunțat că va alinia garnitura completă și că speră într-o bună evoluție a elevilor săi.

Partida începe la ora 18 și va fi condusă de un cuplu de arbitri români : **Fl. Gubernu — Gh. Mureșanu.**

(Citiți în pagina a 4-a amănunte despre cele două jocuri România-Iugoslavia).

COMPETIȚII DOTATE CU „CUPA 30 DECEMBRIE"

În organizarea clubului sportiv C.F.R. Timișoara a avut loc, zilele trecute, o atractivă întrecere de box și lupte dotată cu „Cupa 30 Decembrie". Competiția a fost destinată exclusiv începătorilor. La box au ciștigat V. Chiurceu, I. Vasile, V. Chirită, I. Florescu, I. Grădinaru, V. Răchieru și P. Topolovici, iar la lupte au ocupat primele locuri, în ordinea categoriilor, V. Gui, E. Gantea, V. Boca, M. Barbely, M. Rusnac, M. Berceanu, I. Drăghici, A. Sava și E. Torko.

P. ARCAN — coresp. jud.

În cinstea aniversării proclamării Republicii, asociația sportivă a tipografilor din Tg. Mureș a organizat o întrecere la șah și tenis de masă. Competiția a fost dotată cu „Cupa tipografilor". La șah pe primul loc s-a clasat linotipistul L. Moses, iar la tenis de masă a ciștigat S. Filip de la secția tipar înalt.

I. PĂUȘ — coresp. jud.

În organizarea secției de resort a Consiliului sindicatelor din municipiul București s-a desfășurat, la Predeal, competiția de orientare turistică dotată cu „Cupa 30 Decembrie", la care au participat echipe reprezentînd numeroase asociații sportive din Capitală.

În întrecerea echipelor feminine, cel mai bun timp a fost realizat de Sanda Serghie și Ioana Stroe **(Dacia București)** — 76 min. Ele au fost urmate de echipele **Fulgerul** — 83 min. și **Voința** — 90 min. În proba masculină, locul I a revenit de asemenea sportivilor de la **Dacia** (M. Țicleanu și I. Barbu) — 83 min. Pe locurile următoare s-au clasat **I.T.B.** — 85 min. și **Voința** — 87,30 min.

În urma acestor rezultate, A.S. Dacia — București a cucerit cupa pusă în joc.

INIȚIATIVE

Primele campionate studențești la facultatea clujeană de educație fizică

În ideea de a verifica, în condițiile competiției, posibilitățile de care dispun studenții tuturor anilor de studii și a oferi, fiecăruia dintre viitorii pedagogi, șansa de a participa în concursuri și de a vedea cum se organizează acestea — avantaj de care se prevalau, pînă acum, doar performerii Facultății clujene de educație fizică — conducerea acestei unități a hotărît instituirea unor campionate interne, la care să participe toți cursanții.

Debutul l-a făcut atletismul, disciplină care și-a consumat, zilele trecute, primul campionat. Probele incluse în programul ediției inaugurale : 50 m. g. fete, 55 m. g. băieți, 50 m. plat băieți și fete, înălțime și lungime. De subliniat că la concurs au fost angajați, pentru dinamizarea probelor, și sportivii facultății care activează în secțiile de performanță ale cluburilor clujene.

Relevînd faptul că numai la sprint au participat 106 concurenți, din totalul de 164 de studenți ai facultății, subliniem, credem, atît interesul pe care l-a stirnit această întrecere, cît și animația în care ea s-a desfășurat.

De altfel, dorința de a puncta cît mai consistent pentru anul de studii pe care concurenții îl reprezentau a generat întreceri deosebit de aprige și citeva rezultate care nu sînt de ignorat. Dar, iată ciștigătorii : FETE **50 m.** Sanda Cubleșan (anul I) 6,9 ; **50 mg.** : Mioara Cornea (I) 8,4 ; **lungime** : Sanda Cubleșan 5,25 m. **BĂIEȚI** : **50 m** Ioan Iluțiu (III) 6,2 ; **55 mg** : Radu Rusu (I) 8,3 ; **înălțime** : Ladislau Szabo (II) 1,75 m ; **lungime** : Călin Corpaciu (I) 6,36 m.

După cum se remarcă, primul campionat de atletism al Facultății de educație fizică a fost ciștigat de către studenții anului I, promoție care s-a impus, de altfel, de la începutul anului ca fiind una dintre cele mai dotate din cite au frecventat și frecventează această facultate.

Primului campionat de atletism, îi urmează cel dintîi campionat de gimnastică.

Nușa DEMIAN

UN PLAN AMPLU DE MĂSURI PENTRU ÎMBUNĂTĂȚIREA GENERALĂ A ATLETISMULUI BĂNĂȚEAN

La sfîrșitul lunii octombrie am efectuat o anchetă privind regresul atletismului timișorean, sub titlul *„Prea multe discuții, prea puțină treabă !..."* Într-un teritoriu unde, de ani și ani, atletismul a fost la el acasă, unde mari performeri ai atletismului românesc de ieri au deprins, deopotrivă, dragostea de sport și a.b.c.-ul primei discipline olimpice, tradiția nu și-a mai devedit viabilitatea pe un sol tot mai puțin hrănit cu pasiune și pricepere. Anul 1973 se înscrie în această curbă descendentă a atletismului bănățean la un punct de minimă, neatins încă în deceniile sale de existență : nici un titlu de campion național, nici un atlet nominalizat în lotul olimpic, clasarea echipei județului Timiș pe ultimul loc în Divizia A și, apoi, în urma întîlnirilor de baraj, retrogradarea.

Acestea erau faptele — nu singure, evident — și ancheta noastră, la care a răspuns un mare număr de specialiști din atletismul timișorean, a încercat să releve multiplele sale fațete, cauzele acestei stări de lucruri necorespunzătoare.

De curînd, am primit răspuns la această anchetă din partea celui mai autorizat for sportiv local, *Consiliul județean pentru educație fizică și sport Timiș* care, sub semnătura tovarășului *Cornel Baliță*, prim-vicepreședinte, însumează un amplu *„plan de măsuri pentru îmbunătățirea generală a atletismului în județul Timiș"* și o adresă prin care ziarul este încunoștințat *„că articolul critic legat de activitatea atletică din județul Timiș a fost dezbătut la toate nivelele cu toți care activează în această ramură de sport. Problema redresării generale a atletismului, a făcut obiectul unei ședințe de birou executiv al C.J.E.F.S. Timiș. Sperăm* — se scrie în încheierea adresei — *ca ziarul „Sportul" să poată să sprijine acțiunea generală de reconsiderare a atletismului în județul nostru"*.

Tocmai în acest sens, de sprijin, facem publice măsurile cele mai importante vizînd revitalizarea atletismului timișorean, în contextul realităților sesizate de ancheta ziarului, angajîndu-i și pe aceștia cale pe cei cu responsabilități și, totodată, angajîndu-ne și noi să urmărim îndeaproape cum se concretizează în timp prevederile respectivului plan.

FAȚĂ ÎN FAȚĂ : PUNCTE NEVRALGICE ȘI PUNCTE DIN PLAN

● Degeaba se vorbește, se analizează și concluzionează, se trasează sarcini, dacă cei chemați să muncească efectiv și care sînt salarizați pentru efortul lor cotidian în atletism, o fac fără entuziasm, funcționărește, mereu în căutarea unor explicații sau a unui loc călduț și fără răspundere directă *(din opiniile exprimate în anchetă)*.

„Pînă la 1 decembrie 1973, C.J.E.F.S., împreună cu Inspectoratul școlar județean, vor prezenta propuneri concrete de eliberare a tuturor cadrelor necorespunzătoare ce se ocupă de pregătirea atleților în cluburi, asociații și școlile sportive și transferarea unor profesori de educație fizică cu specializare atletism, care să lucreze în cadrul secțiilor de atletism" (din prevederile planului de măsuri al C.J.E.F.S. Timiș).

● La Timișoara, antrenorii lucrează în regim de lejeritate și aceasta se transmite efectiv atleților, în aceeași notă desfășurîndu-se și orele de antrenament ca și cele de concurs ; de 6—7 ani la Poli, cei din conducerea secției sînt doar onorifici ; cei din conducerea sportului local nu realizează o atmosferă favorabilă performanței.

„În scopul creării unor condiții optime desfășurării activității atletice în cadrul secțiilor Politehnica, C.F.R. și Liceul nr. 4 Timișoara, pînă la 1 decembrie a.c. se vor reorganiza birourile acestora și se

C.J.E.F.S. Timiș răspunde anchetei ziarului nostru

vor consolida cu cadre tehnice de specialitate ; comisia județeană de atletism va sprijini antrenorii din secțiile de atletism pentru ca pînă la 15 decembrie a.c. să-și stabilească programe de pregătire diferențiate și obiective precise, pentru pregătirea fiecărui sportiv în parte ; C.J.E.F.S. și comisia de atletism vor lua măsuri de întărire a muncii educative din cadrul secțiilor de atletism, dezvoltînd atît la sportivi și antrenori, cît și la conducătorii unităților respective, pasiunea, spiritul de sacrificiu, o mai mare responsabilitate a muncii și dorința unanimă de afirmare în această ramură de sport".

● Sînt prea mulți specialiști și prea puțini atleți de valoare ; în Timișoara există un atletism de catedră, performanța e aproape de teorie și departe în practică.

„Facultatea de educație fizică și Centrul metodologic de studii și documentare vor repartiza cadre care să răspundă direct de activitatea secțiilor de atletism, asigurînd perfecționarea procesului de pregătire. Lunar, C.J.E.F.S. va fi informat despre mersul procesului de pregătire și rezultatele obținute de fiecare secție ; pentru atragerea tineretului în practicarea atletismului, liceul cu program de educație fizică va organiza în perioada 20.XI.1973 — 15.II.1974 deplasarea cadrelor didactice în școli din județul Timiș și județele limitrofe, pentru popularizarea atletismului și depistarea elementelor de valoare ; secțiile de atletism ale școlilor sportive din Timișoara, Lugoj, Sinnicolau și Jimbolia sînt obligate de a selecționa cel puțin 2—4 elemente pentru fiecare probă ; C.J.E.F.S. obligă cluburile Politehnica și C.F.R. ca pînă la 15 ianuarie 1974 să-și completeze echipele de seniori cu cel puțin 2—3 sportivi pentru fiecare probă".

● De la 1 iulie pînă la 1 octombrie, în Timișoara nu se face atletism.

„Calendarul competițional pe anul 1974 va fi îmbogățit, cu un plus de concursuri față de calendarul competițional republican".

● Pista stadionului „1 Mai" a zăcut în părăsire ; stadionul Politehnica e în paragină.

„Catedrele de educație fizică de la Politehnica și Universitatea își vor desfășura activitatea didactică și cu juniorii în zona Parcului sportiv „1 Mai". În acest fel, terenul Politehnica va putea fi folosit numai de către atleți și studenții F.E.F. ; clubul Politehnica va lua măsuri pentru reamenajarea pistei, sectoarelor și vestiarelor".

● Necesitatea creării unui nucleu al atletismului, a unui club specializat

„C.J.E.F.S. va insista pe lîngă Biroul executiv al C.N.E.F.S. pentru înființarea, la Timișoara, a unui club de atletism specializat, care să concentreze cei mai buni sportivi și cele mai bune cadre tehnice, care să beneficieze de condiții materiale și financiare corespunzătoare.

Paul SLĂVESCU

Corespondenții din țară ne relatează despre ÎNTRECERILE DIN CADRUL „CUPEI TINERETULUI"

SF. GHEORGHE. Peste 8 000 de pionieri și școlari și membri ai asociațiilor sportive din întreprinderi și instituții din județul Covasna au participat la startul oficial al „Cupei Tineretului". În orașul Sf. Gheorghe, întrecerea de schi și săniuțe s-a desfășurat pe Dealul Partizanilor și pe Dealul Pălușa la ea participînd peste 500 de concurenți.

Întreceri pentru sporturile ediției de iarnă a „Cupei Tineretului" au mai avut loc la Întorsura Buzăului și la Comandău.

Gh. BRIOTĂ

CÎMPINA. Aproape 200 de elevi din școlile generale, profesionale și din licee au participat în cursul acestei săptămîni la primele întreceri de tenis de masă din cadrul ediției de iarnă a „Cupei Tineretului". La concursul de săniuțe au fost prezenți doar 42 de școlari, datorită faptului că doar pe o porțiune mică a dealurilor din împrejurimi s-a mai menținut zăpadă.

Au început și întrecerile din localitățile rurale. Astfel, în comuna Măgureni, la întrecerile de tenis de masă s-au înscris 90 de concurenți, iar la Prosița de Sus au concurat 160 de elevi.

C. VIRJOGHIE

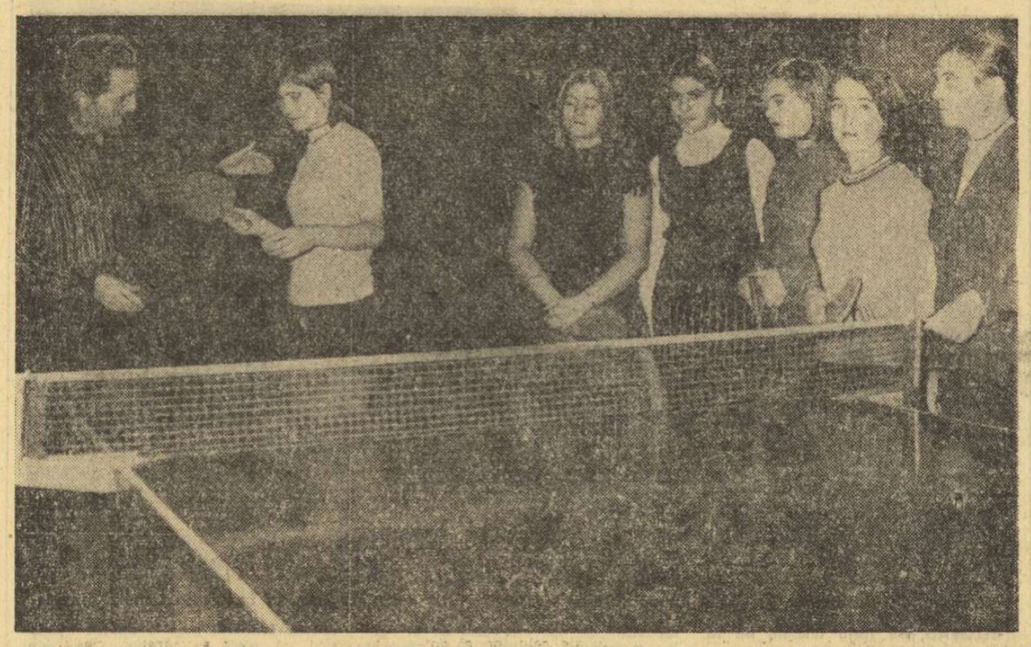

La asociația sportivă „Voința" înainte de începerea întrecerilor din cadrul „Cupei Tineretului", fostul jucător de tenis de masă Ilie Stan inițiază un grup de viitori concurenți.

DUPĂ STARTUL ÎN „CUPA TINERETULUI"

(Urmare din pag. 1)

levii consultați nici unul n-a amintit un cuvînțel despre „Cupa tineretului" ne îndeamnă să credem că întrecerea ca atare se află în stadiu de necunoscută...

Din păcate nu este singurul exemplu. Tot în raidul nostru, aceeași situație am întîlnit-o și în Școala generală nr. 181...

PASIUNE ȘI INIȚIATIVĂ EXISTĂ, DAR CONDIȚIILE RĂMÎN UN DEZIDERAT...

La Liceul nr. 25, zilnic sînt prezenți la întreceri în jur de 50 de elevi și eleve. Practică tenisul de masă, (chiar dacă sala de sport este de dimensiuni liliputane) și șahul. **Prof. Mariana Tomi** a depășit inerentele dificultăți ale startului și, iată, se străduiește să asigure continuitate acestei frumoase întreceri. Firește, dacă sala ar avea un spațiu mai mare, numărul participanților ar fi, poate, dublu sau triplu. Fiindcă interes din partea elevilor există.

Problema spațiului este la Grupul școlar „Grivița Roșie" și mai delicată. Mutați de curînd în clădire nouă, elevii de aici (de a căror pasiune pentru sport ne-am convins de mult) sînt nevoiți să apeleze la vecini, la clubul uzinelor, unde nu întotdeauna au acces. Chiar și așa **„Cupa tineretului"** se bucură de adeziunea largă a elevilor, cu participanți la tenis de masă și șah din toți anii de studii.

Cei aproape 300 de elevi și eleve de la „Electromagnetica", care au luat parte la startul competiției au fost urmați, în aceste zile, de alte zeci și zeci de colegi, șahiști și jucători de tenis de masă. **Prof. Aurel Ișoveanu**, responsabilul colectivului catedrei de educație fizică și-a manifestat amărăciunea pentru că spațiul de cuprindere a elevilor în sport, într-o competiție de masă, nu îngăduie prezențe spectaculoase, zilnic. Sălițel pentru orele de clasă i se alătură un teren în str. Justiției, pe care nu se pot practica decît minijocuri sportive. Dar acestea nu intră, acum, în discuție în ediția de iarnă. Un alt spațiu, vecin cu școala, se află sub jurisdicția unei alte unități de învățămînt pentru cursurile de perfecționare în geologie, care nici nu îl folosește, dar nici nu acceptă să-l cedeze celor dornici să facă sport !?

Multă bunăvoință am constatat și la Școala generală nr. 13: în ciuda unor condiții improprii pentru organizarea de activități sportive pentru „Cupa tineretului" s-au primit zeci de înscrieri.

CE FACEM MÎINE ?

Mîine însemnînd vacanță. Toți o așteaptă cu zăpadă abundentă, materie primă pentru schi și săniuș, cu o vreme mai... geroasă, care să transforme platformele aflate în curs de amenajare (vezi Liceele nr. 25 și 32, Parcul copilului, pentru elevii de la „Grivița Roșie", „Electromagnetica") în micropatinoare. Pentru unii, o modalitate de a participa la „Cupa tineretului" o vor reprezenta excursiile în zone montane. Adică schi și săniuș. Liceele nr. 25 și nr. 32 (unde prof. Ștefan Bujor a rămas, în ciuda scurgerii anilor, același mare iubitor de excursii, de sport) organizează tabere la Predeal Timiș și Bușteni. Cîteva sute de elevi. Cei de la „Grivița Roșie" speră ca săniușul să fie la ordinea zilei, la Străulești, zonă în care ei au transformat — împreună cu alți tineri — un imens loc viran, într-o frumoasă bază nautică și de agrement prin circa 200 000 ore de muncă patriotică, cum și-a notat **prof. Petre Cimponeru**.

★

Primele constatări au scos în relief destule lucruri bune, demonstrînd, însă, în același timp că nu peste tot acțiunea a fost privită cu seriozitatea care se impune. Firește, zilele de vacanță vor fi un îndemn pentru toată lumea de a nu ocoli „Cupa tineretului", ci dimpotrivă de a-i oferi zilnic un cadru sărbătoresc de desfășurare, așa cum stă bine unei competiții adresată cu precădere copiilor și elevilor...

PATINOARELE S-AU DESCHIS ...DAR BENEFICIARII LOR — ELEVII — SE LASĂ AȘTEPTAȚI

Zilnic, noi și noi patinoare își deschid porțile, dar fără ca vreunul să aibă audiența de public scontată. Ce se întîmplă ? Pentru ce profesorii de educație fizică nu caută să beneficieze de condițiile atmosferice favorabile organizării concursurilor de patinaj din cadrul „Cupei tineretului" ? Iată întrebările la care am căutat răspuns prin intermediul unui sondaj întreprins în rîndurile celor direct vizați și interesați.

Sîntem la clubul sportiv Progresul. Vizităm patinoarul. Gheața este așternută pe terenurile de baschet de lîngă intrarea în complex. Spațiu pentru patinat, suficient, starea gheții însă sub orice critică. Plină de zgrunțuri, cu riduri adînci, în care, dacă ai nesănșa să-ți intre lama patinei, te asiguri cu cel puțin o... entorsă.

Vorbim cu **prof. Ion Pilug**, președintele clubului.

„Duminică gheața a fost bună. Apoi, după cum știți, au venit zile de dezghe. A fost suficient ca doi-trei copii să intre pe patinoar, pe gheață moale, ca aceasta să capete înfățișarea pe care o vedeți. Dar o vom reface. Baiul este altul. Nu prea vin copiii la gheață. Patinoarul, întocmai ca și anul trecut, l-am declarat deschis tuturor pasionaților. În mod gratuit. Și totuși prea puțini amatori ne... deranjează. Preferă să se deplaseze la „23 August" sau la „Floreasca", cînd, cei ce locuiesc aici, în cartier, au pistă de gheață la doi pași de casă..."

Nu știm cum a fost anul trecut starea gheții de pe „Progresul". Acum, însă, nu ne-a plăcut. Și nu vedem cum va putea fi readusă la starea de „oglindă", atît timp cît gospodarii patinoarului, în afară de furtun, nu au nici o altă ustensilă pentru pregătirea ei (razuri, butoi — cu clasica instalație de împrăștiat apa etc.). Zgrunțurile nu pot să dispară printr-un simplu stropit. În plus, după părerea noastră, patinoarul este și greșit amplasat. Pe un teren de tenis, mai aproape de vestiar ar fi fost mai indicat, pentru simplul motiv că astfel s-ar exclude deteriorarea lamei patinelor, urmare de neînlăturat a mersului pe o distanță aprociabilă, prin pietriș. Toate acestea nu sînt oare motive suficiente ca patinoarul din str. dr. Staicovici să fie ocolit ? În parte da, și spunem în parte întrucît extinzîndu-ne cercetările am găsit și alte cauze ale slabului aflux al tineretului pe gheața de la Progresul...

Am stat de vorbă cu cîțiva profesori de educație fizică care activează în școlile generale și liceele din apropierea parcului sportiv Progresul. Obiectul discuției ? Bineînțeles, patinajul, probă cuprinsă în programul importantei competiții cu caracter republican. **„Cupa tineretului".**

Prof. Emilia NEGULESCU — Șc. gen. 122, str. Antim : **„Adevărat, vremea a fost prielnică dar pînă acum patinajul din „Cupa tineretului" nu l-am... atacat. Vrem să ne amenajăm un patinoar propriu. În curtea școlii. De ce nu mergem pe Progresul ? Bineînțeles, ne-ar conveni. Este aproape de noi. O să mai vedem..."**

Prof. **Florentina ANTONOV** — Șc gen. 128, str. 13 septembrie : **„Știu că la Progresul funcționează un patinoar, dar pînă acum nu am reușit să-l văd... Anul trecut am fost cu copiii la gheață și vom merge și în actualul an școlar. Că nu am folosit încă, așa cum trebuie, gheața de la Progresul vina este a noastră, a profesorilor. Și cred că din comoditate. De aici înainte, eu, personal, promit că voi merge cu copiii de două ori pe săptămînă".**

Prof. **Constantin MIHAIȚA** — Liceul „Gh. Lazăr" : **„Elevii noștri au făcut o adresă către Consiliul popular al municipiului prin care cer liber acces pe gheața Cișmigiului. O preferăm patinoarului de la Progresul, pentru că spațiul de întrecere este mai mare. Oricum, patinajul pentru „Cupa Tineretului" l-am programat în trimestrul II. Ce vor face copiii în vacanță ? Tenis de masă, volei, baschet, excursii. Patinaj, nu !"**

Nu mai redăm relatările obținute și de la alți profesori ai școlilor, din preajma parcului „Progresul", întrucît toate au cam același conținut. Startul în „Cupa Tineretului" la patinaj nu a fost încă luat și nici nu am găsit pe cineva care să ne anunțe o dată mai apropiată pentru sărbătorirea evenimentului. Abia din trimestrul II. Cînd — nu este exclus — ar putea să intervină... dezghețul. De ce se tergiversează ? De ce nu este folosit mai intens patinoarul de la „Progresul" ? Dacă cei din str. dr. Staicovici s-ar vedea asaltați de tineri atunci, sîntem convinși, că și măsurile pentru o mai bună pregătire a gheții ar îmbrăca o cu totul altă haină. Așa însă...

Un patinoar s-a deschis și la „Stadionul Tineretului". Aici gheața este excelentă. Gospodarii bazei au numit nu mai puțin de patru persoane pentru întreținerea gheții, în frunte cu **Dumitru Dragu**, unul dintre cei mai buni specialiști în materie. La Tineretului, a fost asigurată din timp și recuzita de rigoare : mături, lopeți, razuri, butoi cu apă. Vestiarul spațios, bine încălzit, va fi legat de patinoar printr-o cărare pardosită cu... gheață. În acest fel, patinele nu vor mai avea de suferit. Și totuși, și aici, afluența tineretului este foarte slabă. **Prof. Mihai VLADESCU** de la Șc. generală nr. 11, din șoseaua Kiseleff (deci foarte aproape de Tineretului) ne mărturisea și el : **„Patinajul pentru „Cupa Tineretului" nu l-am început. Ne vom amenaja un patinoar propriu în păduricea de lîngă Muzeul Antipa. Atunci..."**

De ce să se aștepte pînă atunci ?... Cînd gheața de la „Tineretului", fi așteaptă pe elevii aflați la numai doi pași ?

„Noi, de obicei, mergem cu copiii pe Floreasca. Este mai sigur — ne spune prof. **Gabriela MARCU**, de la Șc. gen. nr. 17 din str. Alexandru Petöfi. **Am făcut un sondaj și aproximativ 50 la sută dintre copiii școlii au patine. Pentru cei ce nu au, avem posibilitatea să le împrumutăm din magazia școlii. Patinajul din „Cupa Tineretului" nu l-am început..."**

Noi propunem prof. Gabriela Marcu să încerce și gheața de la „Tineretului". Numai astfel se va convinge că aici condițiile de practicare a patinajului sînt, după părerea noastră, incomparabil mai bune decît cele oferite de Floreasca. Și, poate, făcînd și dînsa aceeași constatare, va da startul în concursurile de patinaj ale **„Cupei Tineretului"...**

Gheorghe ȘTEFANESCU

SANCȚIUNI DATE CU DUHUL BLÎNDEȚII!...

Din nou rînduri despre sportivi a căror educație lasă de dorit, despre tineri care uită că se află pe un teren de sport unde trebuie să aibă o conduită exemplară, care sfidează spectatori, arbitri, antrenori și comit acte de gravă indisciplină. De această dată, situația este mai tristă întrucît nota de fată aduce în prim plan tineri poloiști din diferite loturi reprezentative, jucători chemați să ne reprezinte țara în competiții de amploare.

În fruntea listei — **Liviu Rădu-canu** (C. S. Școlarul) care într-un meci cu Progresul și-a lovit adversarul direct, cu pumnul și piciorul, fiind eliminat definitiv din joc. Un act de-a dreptul huliganic față de care comisia de disciplină municipală a dat dovadă de multă clemență sancționîndu-l doar cu o suspendare pe două etape în „Cupa Municipiului". Tot pentru lovirea adversarilor, **Ion Gheorghe** (Progresul) și **Radu Mirea** (Progresul) au fost sancționați cu cîte două, și respectiv, o etapă suspendare în aceeași competiție ! Lista celor vinovați este însă mult mai lungă : **Luis Șoptereanu** (Șc. sp. 1), **Sorin Cherciu** (Șc. sp. 2), **D. Nicolau** și **M. Anghelescu** (C. S. Școlarul), **D. Ghere** (Dinamo), **N. Andrefescu** (Șc. sp. 2), **O. Radian** și **V. Băncilă** (Rapid).

Promptitudinea cu care comisia de disciplină respectivă a analizat cazurile și a intervenit pentru îndepărtarea din piscină a acestor tineri certați cu sportivitatea este lăudabilă. Nu putem fi însă de acord și cu ușurința în aprecierea gravității faptelor, cu unele dintre sancțiuni care au doar un caracter simbolic, departe de a-și atinge scopul propus. Fapta lui **Rădueanu**, de pildă, selecționat recent — din nou — în lotul reprezentativ este foarte gravă. Cine își poate închipui oare că un asemenea tînăr poate avea cinstea de a reprezenta țara noastră într-o competiție internațională ? Chiar și sancțiunile dictate împotriva lui **Ion Gheorghe** și **Radu Mirea**, ambii componenți ai naționalei de juniori, ni se par extrem de blînde. Oare cei care le-au dictat nu s-au gîndit ce s-ar întîmpla dacă cei împricinați ar avea comportări similare și în întreceri internaționale ?

Un lucru trebuie să ne fie clar : astfel de jucători nu au ce căuta pe un teren de sport ; cel puțin pînă vor dovedi tuturor că au învățat să respecte întrecerea sportivă, pe adversari și publicul din tribună. Credem că se impune o nouă analiză a incidentelor și o revizuire a sancțiunilor, astfel ca acestea să fie cu adevărat pilduitoare.

IERI AU ÎNCEPUT LA PITEȘTI

FINALELE CAMPIONATULUI NAȚIONAL SĂTESC DE TRÎNTĂ

PITEȘTI, 14 (prin telefon). Iată că, potrivit unei bune tradiții, i-a venit rîndul și municipiului Pitești să găzduiască întrecerea finală a unei mari competiții de masă. Frumoasa sală de sport din Dealul Trivale oferă excelente condiții pentru înfruntările din cadrul finalelor campionatului național sătesc de trîntă. Participanții dedică această competiție, de mare anvergură și ecou, celei de a 26 aniversări a Republicii.

Trebuie să menționăm încă de la început, că organizatorii — Secția sport a C.C. al U.T.C., în colaborare cu Comitetele municipal și județean al U.T.C. Argeș, C.J.E.F.S., Inspectoratul școlar județean Consiliul județean al Organizației pionierilor — s-au achitat excelent de sarcinile care le reveneau. Orașul este împînzit cu afișe și panouri ce popularizează competiția și programul ei de desfășurare, reprezentanții organizației locale de tineret au primit încă din gară, foarte ospitalieri, pe concurenți.

La ora 8,30, cei 240 de campioni județeni, între 14 și 45 de ani, au pășit pe saltele pentru a începe, în cadrul primului tur, urcușul spre cele trei locuri de pe podium. Dimineața s-au întrecut trîntașii din cadrul primelor trei categorii mici de greutate (55 kg, 61 kg și 68 kg), iar după amiază cei de la categoriile 76 kg, 84 kg și peste 84 kg. Fiecare dispută s-a desfășurat sub semnul luptei dîrze pentru realizarea victoriei, succes care permite calificarea în tururile următoare.

În programul competiției, pe lîngă întrecerile propriu-zise, este prevăzută vizitarea municipiului Pitești (obiective industriale, social-culturale, istorice și sportive). Aseară oaspeții au asistat la un interesant spectacol cultural, oferit de către formații artistice din județ, la Casa de cultură a sindicatelor.

Astăzi se vor desfășura, cu începere de la ora 16, tururile II și III la toate categoriile.

Radu TIMOFTE

din TOATE SPORTURILE

ATLETISM. Duminică, începînd de la ora 8, în sala de ședințe a Consiliului Național pentru Educație Fizică și Sport va avea loc plenara Comitetului federal al F.R. Atletism ● PRIMUL RECORD republican al actualului sezon de sală a fost stabilit de juniorul de categoria a II-a **Tudorel Vasile** (Viitorul), care a obținut la săritura în lungime 7,33 m (vechiul record era de 7,14 m și aparținea, de anul trecut, colegului său de club Bedros Bedrosian). Reamintim că T. Vasile este și recordmanul în aer liber al juniorilor de categoria a II-a cu o performanță de 7,39 m. ● **ASTĂZI ȘI MÎINE** în sala „23 August" se desfășoară concursul dotat cu cupa „30 Decembrie", rezervat juniorilor de categoria I și a III-a. Simbătă programul începe la ora 10,30, iar duminică la ora 9,30.

BASCHET Continuînd acțiunea de promovare a foștilor și actualilor performeri în comisiile diriguitoare ale activității baschetbalistice, Biroul federal a procedat la următoarele cooptări : maestra emerită a sportului Anca Racoviță în Comisia centrală de disciplină și educație, Mihai Dimancea și Ion Antonescu în Comisia centrală de competiții, Cristian Popescu în Comisia centrală de propagandă, maestrul emerit al sportului Andrei Folbert în Comitetul național de minibaschet, Ion Vulescu președinte al Comisiei de specialitate a municipiului București, Alexandru Fodor membru al aceleiași comisii ● BIROUL FEDERAL a aprobat ca jucătoarei Angelica Tita (I.E.F.S.) să i se decearnă titlul de maestră a sportului ● PLENARA COMITETULUI FEDERAL va avea loc luni, între orele 11 și 15, la sediul C.N.E.F.S. ● **ÎNTRE 1 ȘI 15 IANUARIE**, perioadă de transferări ● MĂSURI ALE COMISIEI CENTRALE DE DISCIPLINĂ ȘI EDUCAȚIE : D. Gheorghițescu („U" București) — suspendat 4 etape pentru înjurii adresate arbitrilor (respectivul este recidivist), I. Stăvariu (Unirea Dej) — suspendat 1 etapă pentru atitudine irevorențioasă față de arbitri, D. Ivanov (Progresul București) și S. Popescu (Arhitectura) — suspendați cîte 1 etapă pentru joc brutal, echipa A.S.A. Bacău — avertisment pentru slabe condiții organizatorice la meciul cu Electrica Fieni și interzicerea găzduirii de jocuri pînă la repararea instalației de încălzire. ● CU PRILEJUL INAUGURĂRII sălii de sport din Sf. Gheorghe, în localitate se dispută, astăzi și mîine, un turneu feminin la care participă echipele Rapid și Constructorul din București, Institutul Pedagogic Tg. Mureș și Știința Sf. Gheorghe.

BOX Timp de 3 zile s-a disputat, la Tîrgoviște, în organizarea C.J.E.F.S. Dîmbovița și a comisiei județene de box, competiția, devenită tradițională, „Centura Chindia". La întrecerile rezervate juniorilor și seniorilor au participat sportivi din Brașov, Călărași, Cîmpina, Moreni și Tîrgoviște. Iată cîștigătorii : **juniori mici** : Gh. Sorescu (Oțelul Tîrgoviște), V. Iliciov (Metalul Tîrgoviște) ; Gh. Leafu (Metalul Tîrgoviște), C. Birzan (Energia Cîmpina), Gh. Căramidaru (Energia Cîmpina), Gh. Olteanu (Voința Tîrgoviște), M. Macovei (Flacăra Moreni), V. Hodorogea (Oțelul Tîrgoviște) ; **juniori mari** : I. Stefanidis (Energia Cîmpina), N. Ghenciulescu (Metalul Tîrgoviște), Gh. Băjenaru (Energia Cîmpina), Gh. Stanciu (Brașovia), I. Virlan (Oțelul Tîrgoviște), C. Pîrneci (Voința Tîrgoviște), C. Ionită (Voința Tîrgoviște), M. Ivan (Energia Cîmpina), G. Ivan (Călărași), M. Predescu (Oțelul Tîrgoviște) ; **seniori** : V. Rădulescu (Flacăra Moreni), V. Stan (Metalul Tîrgoviște), Gh. Dinu (Venus Tîrgoviște) și N. Negru (Venus Tîrgoviște). Învingătorii li s-au înmînat „Centura Chindia" precum și premii în material și echipament sportiv, diplome și medalii.

POLO. Au fost alcătuite loturile reprezentative de juniori. Primul dintre acestea (jucători născuți în 1955 și mai tineri) a fost încredințat antrenorilor P. Niculescu și Șt. Kroner și cuprinde 20 de sportivi : D. Spînu, G. Arsene, G. Barabancea (Progresul), V. Rădescu, N. Căman, I. Lörincz, K. Szerzö, F. Tăuriel (Dinamo), L. Olpeirean, L. Sebök (C.S.M. Cluj), N. Crupenschi (Petrolul), A. Munteanu, D. Nicolau (C.S.Ș.), I. Gheorghe (Rapid), I. Feher, L. Bone, R. Arabagiu (Crișul), C. Gyarfas (Voința Cluj), L. Szucs, D. Marioti (Șc. sp. Cluj). Cei de al doilea lot (jucători născuți în 1957 și mai tineri) are la conducerea tehnică pe T. Angelescu și Al. Szabo. Cei 26 de jucători se vor întîlni în zilele de 26 și 27 decembrie în Capitală pentru o primă selecție. Acestia sînt : Gh. Popescu, A. Ghere, S. Popescu (Dinamo), R. Moraru, G. Tanțău, Gh. Covaci (Politehnica Cluj), Fl. Buzac, F. Dobrea, C. Chivăran, V. Tomescu, C. Chirobocea, S. Mercț (C.S.Ș.), M. Tudor, V. Florincescu (Progresul), Z. Orban (Crișul), C. Covaci (Șc. sp. Cluj), S. Angelescu, V. Ungureanu, G. Nicolae, P. Andreica, V. Boga (Șc. sp. 2), N. Andreescu, M. Ceamă, I. Carata, I. Luca (Șc. sp. I) și L. Gumeniuc (Rapid).

CONSFĂTUIRE DE MEDICINĂ SPORTIVĂ

Luni 17 decembrie, la sediul Institutului de educație fizică și sport, din str. Maior Ene 12, începînd de la ora 9, vor avea loc lucrările Societății de Medicina Culturii Fizice, Sportului, Expertizei și Recuperării medicale a capacității de muncă, cu tema : **„Prevenirea și tratamentul traumatismelor produse de practicarea nerațională a educației fizice și sportului".**

Sînt invitați să participe medici, antrenori, precum și alți specialiști care lucrează în domeniul sportului.

PRIMUL CADOU...

...din suita celor pe care doriți să le oferiți celor dragi, poate fi și un tricou fără guler din import, bumbac sută la sută, articol vestimentar practic, recomandat în diverse ocazii : sport, turism etc. Plăcute la purtat, ușor de întreținut, ieftine, prezentate în culori pastelate tricourile fără guler din bumbac, vă așteaptă în toate magazinele de specialitate.

(7493)

NUMĂR LIMITAT DE ECHIPE LA VIITOAREA EDIȚIE A CAMPIONATELOR EUROPENE DE VOLEI

O propunere a Comisiei de organizări din cadrul forului continental de specialitate

Invitat să oficieze la competiția voleibalistică „Turneul campioanelor", desfășurată recent în R. D. Germană, președintele colegiului central de arbitri din F.R.V., **CONSTANTIN ARMĂȘESCU**, a luat parte și la ședința Comisiei de organizări sportive din cadrul Confederației europene de volei, ceea ce ne-a determinat să-i solicităm amănuntele de rigoare în legătură cu obiectul ședinței.

„Scopul acestei întruniri a Comisiei — ne-a spus d-sa — a fost acela de a definitiva regulamentul de desfășurare al Campionatelor europene din 1975. În legătură cu acesta, Comisia a formulat o serie de propuneri ce vor fi înaintate spre confirmare Comitetului director al Confederației europene. Ele sînt, în esență, următoarele: la ediția următoare a „europenelor" de seniori și senioare, precum și de juniori și junioare se propune limitarea numărului de echipe participante la 12. În această situație, ar urma să participe din oficiu formațiile clasate pe primele 6 locuri în ediția precedentă și cea a țării organizatoare. Alte 5 echipe își vor dobîndi acest drept în urma unor turnee de calificare, ce se vor organiza în cinci țări, stabilite de Comitetul director.

De asemenea, comisia a stabilit un criteriu de alcătuire a grupelor C.E., astfel: din prima serie vor face parte echipa țării organizatoare, cele de pe locul 5 și 6 la ediția precedentă, precum și echipa calificată la al cincilea turneu; în seria a doua ar urma să intre campioana europeană, formația clasată pe locul IV la ediția precedentă, precum și cele calificate la primul și al patrulea turneu preliminar; în fine, în cea de a treia serie (căci s-au propus trei serii de cîte 4 echipe) ar participa medaliatele cu argint și bronz la ediția precedentă, precum și echipele ce vor obține acest drept la turneele 2 și 3.

A fost fixată perioada 1 aprilie — 15 mai a anului campionatelor europene ca perioadă de desfășurare a turneelor preliminare. Totodată s-a stabilit ca C.E. din 1975 să fie programate între prima și a doua duminică ale lunii septembrie.

În ceea ce privește modalitatea de desfășurare a competiției continentale (care va fi găzduită de Iugoslavia), s-a convenit ca echipele clasate pe primele două locuri în fiecare serie să ia parte, apoi, la turneul pentru locurile 1—6, iar ultimele două din serie — la turneul pentru locurile 7—12. Rezultatele partidelor directe ale formațiilor calificate în același turneu vor conta în continuare.

În privința noastră, a arbitrilor, s-a făcut propunerea ca jocurile din C.E. să fie conduse de arbitri invitați nominal de comisie, și anume cîte doi din fiecare țară participantă, cu excepția țării organizatoare, care poate prezenta șase cavaleri ai fluierului.

Prin urmare, este vorba de o serie de modificări importante ale sistemului de disputare a campionatelor europene, pentru care se așteaptă avizul favorabil al Comitetului director".

BAZELE SPORTIVE ACOPERITE TREBUIE MAI JUDICIOS GOSPODĂRITE LA CRAIOVA

Decembrie ne-a avertizat — cu ceva ninsoare, cu ceva ger — că a venit vremea schiurilor și patinelor, a boburilor și săniuțelor, vremea retragerii multora dintre sportivii de performanță de pe arenele în aer liber spre cele adăpostite pentru a-și continua instruirea pe durata sezonului friguros. Odată cu mesagerii noii stagiuni, începem și noi tradiționalele vizite la bazele sportive mai intens solicitate acum, spre a constata cum își primesc ele oaspeții și cum fac față presupusei afluențe a acestora.

Astăzi ne-am propus să înfățișăm cîteva aspecte din Craiova. Cetatea Băniei, care nu se laudă deocamdată decît cu perspectiva unei săli moderne și încăpătoare (de felul celor înălțate în alte orașe mari), are totuși cîteva săli destul de utile pentru satisfacerea necesităților sportului de performanță local. Ne referim, firește, în primul rînd, la complexul de la Sala sporturilor care poate oferi găzduire pregătirii și concursurilor de box, scrimă, lupte și jocuri sportive, apoi la sălile de la Stadionul Tineretului, la cele ale liceelor „Frații Buzești", „Nicolae Titulescu", „N. Bălcescu", Industrial energetic și Construcții de mașini, precum și la amenajările de la tribuna stadionului Central.

În proporție covîrșitoare, „vîrfurile" sportive craiovene își desfășoară activitatea în cea dintîi. Cum? La ora vizitelor pe care le-am făcut în primele zile de iarnă acolo, sala principală — pentru jocuri sportive — se prezenta, la prima vedere, în bune condițiuni. După ce am urmărit, în cîteva rînduri, succesiunea antrenamentelor programate aici și în urma discuțiilor cu cadre tehnice și sportivi, aveam să constatăm însă că există unele imperfecțiuni care stînjenesc pregătirea. De pildă, **am descoperit că anexele sălii au un aspect nu chiar atrăgător, că unele calorifere sînt defecte, iar alte instalații din grupul sanitar nu funcționează de mult, că lipsesc din dotarea sălii unele materiale necesare instruirii la capitolul forță, că programul de antrenament afișat nu corespunde realităților.** La ora prînzului sala era goală, apoi au apărut cîțiva baschetbaliști care urmau să facă antrenament peste vreo jumătate de oră. Nimic rău în asta, numai că opinia unanimă a tehnicienilor era că sala nu poate face față tuturor solicitărilor și că echipele de performanță sînt obligate să-și diminueze timpul de lucru pentru a li se asigura tuturor accesul.

Din discuțiile cu cîțiva beneficiari ai complexului de săli au rezultat și alte inconveniente. Astfel, antrenorul de scrimă Paul Ghinju ne spunea că în sala afectată boxului și scrimei plouă adesea, dar proprietarul (C.J.E.F.S.) nu ia măsuri de remediere a stricăciunilor, că sportivii nu pot face duș după antrenament întrucît apa caldă curge numai cîteva minute, că cei care reușesc totuși să... prindă apa caldă trebuie apoi să se deplaseze sumar îmbrăcați pe coridoarele murdare pînă la vestiare. De asemenea, ni s-a atras atenția că trusa medicală de prim ajutor, indispensabilă oricărei săli, nu figurează în dotarea celei craiovene. Cei mai mulți antrenori s-au plîns de lipsa unor materiale pentru dezvoltarea forței (o bară fixă, un stativ cu haltere etc.). Chiar și la sala de lupte, pe care am găsit-o în plină activitate și care ni s-a părut că oferă condiții mai bune de pregătire, se constată insuficiența unor materiale necesare antrenamentelor (saci mobili, manechini). Avînd în vedere faptul că în aceste condiții își desfășoară activitatea pe timpul iernii o serie de sportivi nominalizați pentru loturile olimpice, sugerăm organelor locale responsabile sau cu atribuțiuni în acest domeniu, să ia măsurile ce se impun pentru asigurarea unor condiții normale de pregătire a acestora, precum și a celorlalți sportivi care reprezintă Craiova în competițiile republicane, la nivelul cel mai înalt.

Am mai vizitat și sălile de la Stadionul Tineretului, pe care le-am găsit încuiate și, de asemenea, cu programe afișate pe uși indicînd că înăuntru se desfășoară... antrenamente (firește, nu era nimeni, căci ni s-a spus că boxul face antrenament în Sala sporturilor, unde cu cinci minute înainte găsisem vreo 4—5 tineri jucînd fotbal în sala de jocuri și vreo 2—3 boxeri în paltoane la ușa celei de scrimă-box). Și, totuși, antrenamentul de box, trebuia să fie în plină desfășurare atît după programul sălii (9—11) cît și după cel al C.J.E.F.S. (9,30—11). Nici la sala de haltere, nici la cea de atletism nu se afla nimeni! Ne-am dat seama — așa dar — că toate acele țintare-program sînt de formă.

În fine, sălile liceelor, destul de bine dotate și îngrijite, satisfăceau programul catedrelor de educație fizică, și ale „micii" performanțe.

Din însemnările pe care le-am făcut cu prilejul vizitelor la bazele sportive acoperite din Craiova se desprind cîteva concluzii care trebuie să formeze obiectul atenției organelor locale de specialitate. Mai întîi credem că se impune o mai riguroasă exploatare a acestor baze, după un program bine stabilit și respectat, ceea ce ar putea duce la înlăturarea „timpilor morți" și la evitarea aglomerării spre seară a antrenamentelor la mai multe discipline (Sala sporturilor). De asemenea, credem că este posibilă degrevarea acestei săli prin programarea unor echipe de performanță medie în sălile liceelor (bineînțeles, în funcție de disponibilitățile acestora), astfel încît sportivii din eșaloanele fruntașe să beneficieze de mai mult timp de pregătire. Dotarea celei mai solicitate săli craiovene cu materiale, cu planșe-kinograme și cu aparate ajutătoare pentru dezvoltarea forței este o necesitate reclamată de majoritatea tehnicienilor. Nu credem că asemenea aparatură ar diminua spațiul sălii, așa cum susținea secretarul C.J.E.F.S., Florea Zamfir.

Este, totodată, necesar ca amenajările pentru atletism de la cele două stadioane craiovene — care satisfac cerințele acelor probe ce reclamă pregătirea în sală, după cum ne spunea antrenorul Ștefan Popescu — să-și îmbogățească inventarul de materiale și, mai ales, să se acopere pardoselile de ciment cu benzi de cauciuc (așa cum există de altfel intenția). Dat fiind faptul că și la Craiova activează o serie de sportivi nominalizați, ei trebuie să beneficieze de condiții mai bune de pregătire. De altfel, întreținerea și dotarea sălilor sînt obligații elementare ale proprietarilor de baze sportive. Perspectiva construirii unei săli noi (care va oferi condiții superioare de pregătire pentru sportivii de performanță din Cetatea Băniei) nu trebuie să ducă la neglijarea celor existente...

Aurelian BREBEANU

FOTBAL

ACTUALITĂȚI

ANALIZA TURULUI DIVIZIEI A

După cum am mai anunțat, analiza turului Diviziei A și a campionatului de tineret-rezerve va avea loc miercuri 19 decembrie, la sediul F.R.F. La această ședință de analiză, care va începe la ora 9, sînt invitați **toți antrenorii principali ai celor 18 echipe din primul eșalon și cei care răspund de pregătirea formațiilor de tineret-rezerve.**

DEMBROVSCHI ȘI GHIȚĂ PE URMELE LUI... DOBRIN

În aceste zile, la Băile Felix se află pentru tratament mai mulți fotbaliști, printre care — așa cum am mai anunțat — și un grup piteștean, în frunte cu **Dobrin.** Numărul fotbaliștilor aflați la Băile Felix se va mări, astăzi sau mîine, și cu băcăuanii **Dembrovschi** și **Ghiță.**

MÎINE, CONSFĂTUIREA ARBITRILOR

Mîine va avea loc o ședință organizată de Colegiul central de arbitri cu președinții colegiilor județene de resort, cu responsabilii tehnici și arbitrii din lotul divizionar A.

Consfătuirea, care va începe la ora 9, va fi deschisă de președintele Colegiului central, **Andrei Rădulescu.** În continuare, este programat un referat intitulat **„Analiza arbitrajelor prestate în turul campionatului 1973—1974"**, prezentat de **V. Grosu.**

De la ora 10,15 **G. Gherghe** va susține o temă cu caracter tehnic: **„Colaborarea între arbitri pe parcursul jocului. Uniformitatea în interpretarea regulilor de joc".**

Vor urma discuții pe marginea referatului și a temei susținute, după care vor fi prezentate concluziile

LA ORDINEA ZILEI

DACĂ VACANȚA E VACANȚĂ!

În comunicarea oficială a federației, privind perioada de întrerupere a campionatului citim, atunci cînd se stabilește data reluării antrenamentelor, că **se atrage atenția jucătorilor de a reveni din perioada de vacanță cu „indici fiziologici corespunzători".** O formulă oarecum pretențioasă vrea să spună că vacanța nu înseamnă o risipire a forțelor, o uzare a organismului, o viață fără program dar în schimb cu „programe prelungite în localuri". **Vacanța trebuie să reprezinte, dimpotrivă, săptămîni de conduită echilibrată, de calm și relaxare, sub planul fizic și psihic.**

Probabil că mulți dintre cititorii noștri și dintre sportivii de frunte știu — din viața unora dintre marii campioni ai diferitelor ramuri sportive — că una dintre condițiile longevității sportive și reușitelor superioare e și aceasta artă de a ști să te odihnești. **Mladenov,** actualul antrenor al reprezentativei **Bulgariei, declara unui ziarist** francez, care îl întreba ce metodă de pregătire utilizează Bonev, omul nr. 1 al fotbalului bulgar și al echipei naționale, că nu-i vorba de o formulă specială ci că una dintre marile calități ale cunoscutului internațional e și aceea că **„știe perfect să-și organizeze programul de odihnă, de refacere". „Burgnich,** un atlet care impresionează prin prospețimea organismului său la aproape 35 de ani, reprezintă, pentru **Helenio Herrera, jucătorul care a știut în mod admirabil să-și apere cea mai importantă parte a programului său zilnic, aceea de odihnă".** La rîndu-i, fundașul lui **Internazionale,** care nici nu se gîndește să lase altcuiva postul de **„libero"** în formația milaneză sau în aceea a **Italiei,** declara lui **Giglio Panza,** de la **„Tuttosport", că „niciodată nu a dormit mai puțin de nouă ore iar alimentația a avut aceeași importanță ca programul de antrenament".**

Două exemple, la mare distanță unul de altul, dar amîndouă sublimînd că elementul odihnă și refacere e indispensabil performanței. Mentalitatea unor jucători, anume că două-trei zile se poate face orice pentru că totul se recuperează în următoarele zile de pregătire comună a distrus atîtea frumoase cariere că nu mai are nevoie și de condamnarea noastră. Din păcate tocmai săptămînile de vacanță care se reclamă ca o necesitate pentru acei sportivi care înțeleg să le utilizeze în folosul lor devin foarte dăunătoare pentru grupul celor dezordonați și inconștienți față de propriile interese și care, în consecință, mai bine ar fi ținuți fără întrerupere în regimul competițional.

Pentru că prea se vorbește mult despre importanța vacanței și efectele pe care o judicioasă străbatere a ei trebuie să le aibă pentru forma jucătorilor, propunem ca rezultatele acelor controale medicale — care, vor fi efectuate sperăm, prin utilizarea aparaturii de specialitate — să fie publicate în zilele de reluare a activității. Atunci vom ști cine a fost cu adevărat, în vacanță și, cine a preferat programe mult mai „variate" pentru zilele de odihnă și refacere. Ar fi un adevărat examen pentru sportivi, ajunși pe cea mai înaltă treaptă competițională, în privința apărării de către ei înșiși a unor cariere promițătoare pentru atîția dintre ei.

Vacanța cu adevărat vacanță acumulează rezerve de forțe în organismul fotbaliștilor noștri pe care, tocmai în zilele decisive ale lui iunie, cînd sentințele sezonului fac din fiecare meci o întrecere determinantă, le vor valorifica din plin.

Eftimie IONESCU

„Un-doi" cu antrenorul Carol Creiniceanu

O TOAMNĂ RODNICĂ PENTRU ECHIPA DE TINERET-REZERVE STEAUA

Carol Creiniceanu, fosta extremă stîngă a formației Steaua și a echipei naționale, ne-a vizitat recent la redacție, răspunzînd cu amabilitate unei invitații mai vechi, reactualizată în condițiile liniștitelor zile ale acestei vacanțe. Și l-am regăsit pe actualul conducător al echipei militare de tineret-rezerve, după mai bine de trei ani de la retragerea sa ca jucător din activitatea competițională, aproape neschimbat, cu același aer de modestie și același zîmbet sfios pe chipul care a început să exprime totuși, în cîteva cute discrete, semnele unor frămîntări și griji, care țin indiscutabil de nobila, dar dificila misiune de pedagog și antrenor.

— A fost o toamnă rodnică, în anul de debut la cîrma unei formații de tineret? l-am întrebat.

— După cîte se pare, da. Am cîștigat clar, prima manșă a campionatului, după o luptă multă vreme echilibrată și la capătul unui mare efort, care nu a rămas, din fericire nerăsplătit.

— Au existat, desigur și niște condiții care au determinat o asemenea reușită?

— Evident. Și una dintre acestea ar putea fi plusul de experiență, pe care l-am dobîndit în cei aproape trei ani de stagiatură profesională, de ucenicie mai bine zis, în cadrul centrului de copii și juniori Steaua, după absolvirea, în vara lui 1970, a I.E.F.S. O altă explicație ar fi adeziunea jucătorilor la solicitările unui program de pregătire sporit ca volum și intensitate. Mai trebuie spus că celor consacrați, din lotul primei echipe, cum au fost **Ciugarin, Dumitriu IV** sau **Coman,** le-am stimulat ambiția revenirii în „11"-le seniorilor, ceea ce s-a și întîmplat; pe ceilalți, foarte tineri, în marea lor majoritate încă juniori, i-am ambiționat pe calea disputei pentru titularizare și a unei noi promovări în perspectivă. Aș mai adăuga tot aici, la explicațiile reușitei noastre colective, excelentele condiții materiale, pe care le-am avut la dispoziție în vederea unei instruiri de cea mai bună calitate.

— Asta înseamnă un mare pas, decisiv chiar, în lupta pentru titlu.

— Da. Dar nu acesta este principalul obiectiv propus pentru anul competițional în curs. Ci formarea a 3—4 jucători, dintre cei mai tineri și ridicarea lor, pe plan valoric, pînă la nivelul pretențiilor primului eșalon divizionar.

— Există ceva promisiuni concrete în această privință?

— Numele lor nu spune deocamdată nimic. În vara anului următor însă sînt sigur că se vor auzi multe lucruri frumoase despre jucători ca **Florea, Marinescu, Dumitrescu, Agiu** și **Surenghin.** Depinde și de ei bineînțeles, ca afirmațiile mele de acum să nu rămînă... simple promisiuni.

Ion MIHAIESCU

Din problemele centrelor de copii și juniori (V)

ANTRENORUL - PEDAGOG, NOȚIUNE COMPLEXĂ ÎN PROCESUL DE INSTRUIRE

Așa cum însăși practica a dovedit-o și cum de altfel obișnuim să afirmăm în diferite împrejurări, întreg itinerariul parcurs de un jucător în formare — de la primele începuturi ale pregătirii sale dirijate și pînă în momentul realizării speranțelor ca fotbalist — este puternic dominat de personalitatea **antrenorului, factor principal în activitatea de făurire a valorilor sportive.** Logic judecînd lucrurile, nu poate și nici nu trebuie să existe o acțiune, legată de procesul organizat de instruire-educație a schimbului de mîine, fără ca acesta să nu se sprijine pe capacitatea profesională și morală a tehnicianului chemat să modeleze, în același timp, talente și caractere.

Vorbind adeseori despre importanța profesiunii de antrenor și considerîndu-l pe acesta — așa cum a fost definit și în cadrul recentei consfătuiri de analiză a muncii din centrele de juniori și copii — drept **o figură centrală în școala modernă de fotbal,** am avut în vedere, pînă acum, mai mult condiția pregătirii de specialitate a acelora chemați să îndrume pașii tinerilor jucători pe asprele căi ale performanței. Mai puțin s-a amintit însă de o anumită calitate, deosebită prin factura sa, care conturează și întregește totodată personalitatea antrenorului, în general, și în special a acelora care activează în centre de fotbal. Este vorba despre asa-numita **măiestrie pedagogică** care constă, de fapt, în alegerea celor mai eficiente metode și mijloace de instruire și educație, în priceperea de a acționa, ca și în **tactul pedagogic,** înțelegînd prin acesta din urmă posibilitatea anticipării mintale a unui rezultat al procesului de pregătire și elaborarea celei mai juste ipoteze psihologice.

În această idee, **antrenorul-pedagog** nu mai reprezintă cîtuși de puțin o noțiune oarecare și nici o formulă de complezență profesională. Dimpotrivă. Iar dacă e să ne referim la conținutul propriu-zis a **ceea ce am numit măiestrie pedagogică** nu se poate să nu distingem și condițiile fundamentale pe care trebuie să le îndeplinească aceasta în procesul de antrenament și anume:

— aprecierea reală a propriilor posibilități și ale jucătorilor pe care îi conduce antrenorul, activitatea sa putînd fi considerată un dialog viu și neîncetat între el și sportiv, în cadrul căruia se impune adaptarea în orice moment la stările psihologice noi ale fiecărui individ în parte și ale colectivului în ansamblul său;

— dragostea pentru profesiunea de antrenor și pentru copiii cărora le transmite cunoștințele jocului de fotbal, ambele axate pe optimism, exigență, echitate, spirit de răspundere și respect reciproc;

— capacitatea de a stimula la micii fotbaliști o energie creatoare de valori sportive de un înalt nivel.

Toate aceste trei condiții, sintetizate în măiestria pedagogică și realizate cu tact, asigură o autoritate bazată pe merite și prestigiu real. Și pentru că am ajuns la problema aceasta — **a autorității antrenorului** — de fapt „cheia" unei depline reușite în întreaga activitate cu juniorii și copiii — ni se pare interesant a remarca, cu acest prilej, că pe undeva, tocmai din acest punct de vedere, continuăm a mai rămîne datori unor obligații majore, care țin de însăși esența noțiunii de conducător al procesului instructiv-educativ. O asemenea constatare a reieșit și din analiza prezentată cu ocazia recentei consfătuiri a antrenorilor din centrele de fotbal. Și chiar dacă F.R.F. nu a făcut unele nominalizări, din respect, desigur, pentru profesia în sine, am înțeles, totuși, că forul nostru de specialitate nu mai este dispus a trece cu vederea în viitor o astfel de situație. Pentru că, în fond, de la nivelul autorității antrenorului încep să se arate și rezultatele muncii acestuia. Exemplul unor tehnicieni ca **I. Costea, C. Anghelache, Silviu Avram, I. Klüge, G. Dumitrescu, St. Stănculescu, Leon Lazăr, N. Opriș, Fr. Fabian, M. Birzan, L. Ianovschi, Alexandru Dan, N. Gorgorin, V. Covaci** — că să ne referim numai la cîteva din numele care se înscriu pe lista celor mai productivi făuritori de valori sportive — atestă o dată în plus valabilitatea concepției potrivit căreia noțiunea de antrenor se completează cu aceea de pedagog, se identifică chiar cu aceasta.

De aceea, astăzi, cînd vorbim de pregătirea jucătorilor, în general și în mod deosebit a celor mici, spunem instruire-educație, cu înțelesul unui proces unitar și cu gîndul la întreaga responsabilitate ce decurge din personalitatea complexă a antrenorului de fotbal.

Mihai IONESCU

În „Cupa Petrolul", la arme cu aer comprimat

JUNIORUL LIVIU STAN (Steaua) A STABILIT UN NOU ȘI VALOROS RECORD LA PISTOL

Campionul olimpic, polonezul Zapedzki, a abandonat din cauza unei defecțiuni la pistol

În sala de sport a clubului Petrolul Ploiești, amenajată pentru cîteva zile în poligon de tir cu aer comprimat, au început ieri întrecerile celei de a II-a ediții a **„Cupei Petrolul".** La cele 20 de linii de tragere, se întrec pînă duminică după-amiază nu mai puțin de 200 de pușcași și pistolari. Printre trăgătorii care au onorat cu prezența lor competiția organizată de clubul ploieștean se află aproape toți fruntașii tirului nostru, precum și o serie de țintași din Polonia, în frunte cu campionul olimpic la pistol viteză, **Jozef Zapedzki.**

Pronosticurile unor tehnicieni, care au afirmat că întrecerile de la Ploiești vor fi deosebit de interesante și viu disputate, deoarece ele constituie un preludiu al, naționalelor care vor avea loc în curînd și a doua selecție pentru campionatele europene, s-au adeverit chiar de la începutul confruntărilor. După primele serii, cîțiva trăgători s-au detașat cu rezultate bune și apropiate, ca de pildă, la pușcă unde doi concurenți, care vizează selecția pentru C.E., **I. Codreanu** (Steaua) și **St. Caban** (Dinamo) au fiecare cîte 379 p. Performerul primei zile a fost însă juniorul **Liviu Stan** (Steaua) care, pur și simplu, și-a spulberat propriul său record la pistol — totodată cel mai bun punctaj pe plan național — ridicîndu-l acum la 386 p, o cifră de valoare internațională chiar și pentru seniori (v.r. 379 p).

Trăgătorii polonezi prezenți la **„Cupa Petrolul",** și-au confirmat buna lor reputație chiar din prima zi. Astfel, **St. Marucha** conduce după prima zi la pușcă cu 380 p, **St. Stakurszky** se află în fruntea pistolarilor cu 382 p, iar **Iren Lozinska** este prima în clasamentul zilei la juniori cu 372 p. Spre surprinderea generală, **Zapedzki** a abandonat după 20 de „focuri", din cauza unei defecțiuni la pistol (realizase pînă atunci 95—90 p). Dintre trăgătorii noștri s-au mai remarcat **Anișoara Matei** (Dinamo) — 375 p la pistol, **R. Nicolescu** (Petrolul) — 371 p la pușcă juniori.

OFICIUL NAȚIONAL DE TURISM „CARPAȚI" BUCUREȘTI

Agenția de excursii cu turiștii români în străinătate

Organizează în trimestrul I/1974 excursii în R. P. Bulgaria (cu autocarele 2 și 3 zile), R. D. Germană (cu tren 12 zile, inclusiv excursiile prilejuite de ediția de primăvară a Tîrgului Internațional de la Leipzig), R. P. Polonă (cu tren 7, 9 și 10 zile), R. P. Ungară (cu tren 5 și 6 zile), R. S. Cehoslovacă (cu tren 8 și 12 zile) și U.R.S.S. (cu tren sau tren și avion 7, 8, 9 și 11 zile).

Turiștii aflați în concediu în stațiunile balneoclimaterice Sinaia, Predeal, Bușteni, Aurora, Eforie Nord, Eforie Sud, Mangalia se pot înscrie la excursiile de scurtă durată în R. P. Bulgaria și cei aflați la Felix și 1 Mai, în R. P. Ungară.

De asemenea, la cererea colectivelor se organizează și excursii pe alte itinerarii.

Pe lîngă excursiile incluse în program, turiștii beneficiază de bani de buzunar în valuta țării vizitate, în funcție de durata excursiei și primesc adeverințe pentru schimbul valutar, conform normelor în vigoare.

Informații și înscrieri la toate oficiile județene de turism din țară și la Agenția din București, Calea Victoriei nr. 100, telefon 16.44.31.

PUBLITURISM

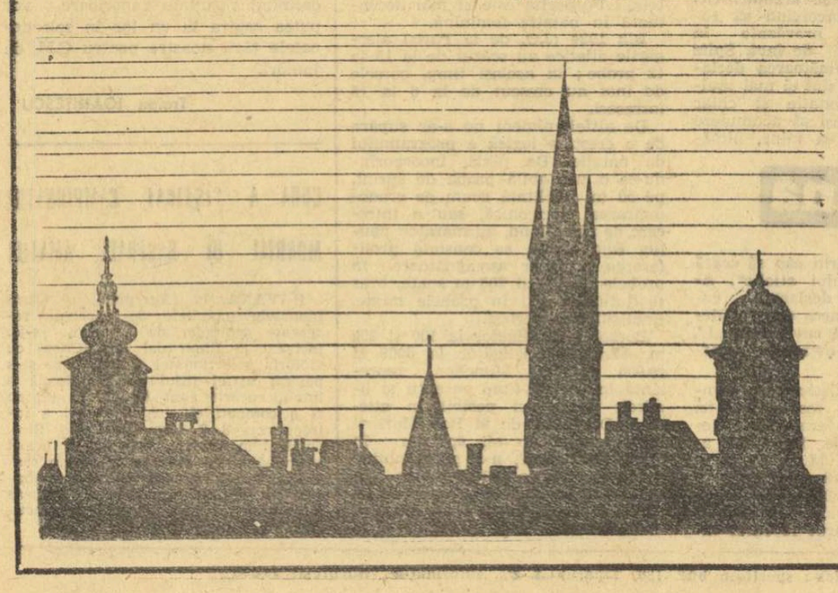

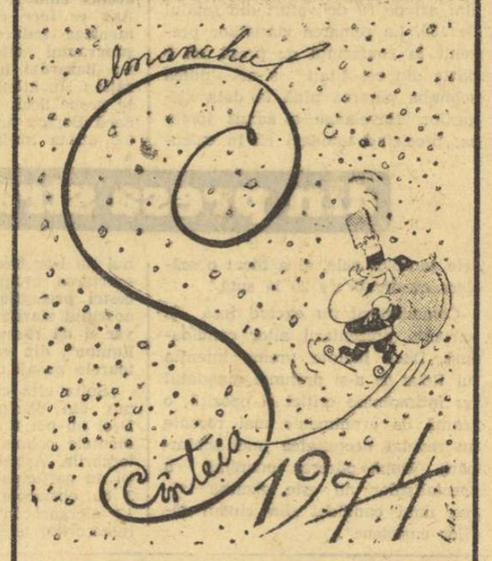

LOTO-PRONOSPORT

Depunerea biletelor cîștigătoare la LOTO și PRONOEXPRES

Pentru a veni în sprijinul participanților, reamintim modalitatea și termenele de depunere a biletelor considerate cîștigătoare la Pronoexpres și Loto: după publicarea rezultatelor oficiale ale tragerii, participanții trebuie să depună biletele considerate cîștigătoare, pentru omologare, la oricare dintre agențiile de vînzare Loto — Pronosport, care sînt obligate să le primească la orice oră din timpul orarului de funcționare a acestora, indiferent unitatea sau județul unde au fost jucate. Termenele de depunere a biletelor sînt următoarele: **Pentru Pronoexpres:** termenul de depunere a biletelor considerate cîștigătoare este pînă cel mai tîrziu în a treia zi de la data tragerii, adică de regulă pînă sîmbătă la ora 13, în orașele de reședință județeană; iar în celelalte localități pînă vineri la ora 13. **Pentru Loto:** termenul de depunere a biletelor cîștigătoare este pînă cel mai tîrziu în a patra zi de la data tragerii, adică de regulă pînă marți la ora 13 în orașele de reședință județeană; iar în celelalte localități pînă luni la ora 13.

Programul concursului Pronosport de mîine este alcătuit în întregime cu meciuri din campionatul italian diviziile A și B. Azi este ULTIMA ZI pentru depunerea buletinelor!

NUMERELE EXTRASE LA TRAGEREA LOTO DIN 14 DECEMBRIE 1973 FOND GENERAL DE PREMII: 874.532 lei

Extragerea I: 40 70 39 8 18 75 42 10 56

Extragerea a II-a: 68 62 37 85 73 82 88 29 59

Plata premiilor va începe în capitală de la 22 decembrie 1973 pînă la 14 februarie 1974; în țară de la 26 decembrie 1973 pînă la 14 februarie 1974 inclusiv.

Rubrică redactată de LOTO PRONOSPORT

Turneul de handbal de la Rostock

COMPORTAREA ÎN APĂRARE, DECISIVĂ PENTRU CELE TREI VICTORII ALE ECHIPEI ROMÂNE

Ieri zi de odihnă, astăzi România—Islanda

ROSTOCK, 14 (prin telefon de la trimisul nostru).

— După trei zile de întreceri, formațiile participante la turneul internațional de handbal masculin organizat de federația de specialitate din R. D. Germană au primit, vineri, o binevenită zi de odihnă, lucru care ne oferă și nouă prilejul de a face cîteva considerații pe marginea partidelor desfășurate pînă acum. Înainte de orice comentariu, trebuie să precizăm, însă, că turneul se dovedește a fi destul de puternic, apropiindu-se de nivelul recent încheiatei ediții a **„Trofeului Carpați"**.

Reprezentativa României, prezentă aici resimte absența celor doi titulari rămași la București din cauza accidentărilor (Gațu și Cosma). Lucrul acesta se reflectă vizibil în comportarea echipei, care demarează, acum, mai greu. Condusă la pauză în toate cele trei jocuri susținute pînă acum, selecționata noastră a știut, totuși, să revină puternic de fiecare dată, cîștigînd, pe rînd, întîlnirile cu R. D. Germană II, Ungaria și Cehoslovacia.

În pofida acestei dificile întreceri în ritm reprezentativa României se arată superioară celorlalte formații participante la acest turneu în privința sistemului defensiv. În multe situații, apărarea noastră a fost extrem de activă și mobilă, contracarînd cu iscusință ofensiva adversă și dovedindu-se în acest fel, aproape impenetrabilă, mai ales în repriza secundă. Așa s-a întîmplat, spre exemplu, în jocul cu R. D. Germană II care, la un moment dat, a irosit 12 minute de atac fără a putea să ne înscrie vreun gol. Apoi, victoria realizată de handbaliștii români în fața echipei Ungariei s-a datorat — oricît ar părea de paradoxal — nu atacului, ci tot defensivei. În acest joc au existat două momente „cheie". Primul s-a consumat la începutul reprizei secunde, cînd selecționata maghiară — foarte productivă și periculoasă în atac — nu a înscris timp de zece minute (min. 30—min. 40) nici un punct. Așa a fost posibil să ne detașăm de la 13—12 la 17—12. Al doilea moment despre care amînteam s-a consumat după alte cîteva minute, cînd jucătorii din Ungaria ajunseseră la 15—17. Foarte inspirat, **Cornel Penu** a apărat două aruncări de la 7 m, redînd coechipierilor săi curajul și încrederea.

Aproape identic s-au petrecut lucrurile și în partida desfășurată joi seară, în compania reprezentativei Cehoslovaciei. Numai că, de această dată, echipa noastră a fost condusă în mare parte din cauza unor grave erori de arbitraj. După ce handbaliștii cehoslovaci au avut avantajul (min. 9 : 3—1) și noi am egalat (min 16 : 5—5), după ce am reușit să preluăm conducerea (min. 25 : 9—8), arbitrii au intervenit neinspirat, acordînd gratuit o aruncare de la 7 m adversarilor noștri. Apoi, suita greșelilor făcute de cuplul D. Henschel — P. Rauchfus (R. D. Germană) a continuat cu oprirea a patru acțiuni ofensive ale echipei române pe motivul (imaginar) de fault în atac și prin eliminarea portarului Cornel Penu pe 2 minute. Noroc că a venit pauza și jucătorii români au avut posibilitatea să se calmeze și să reintre în teren lucizi și plini de ambiție.

Așadar, după pauză, băieții noștri au evoluat mult mai bine, egalînd în min. 32 (11—11). De-acum, cu toate că scorul va mai fi egal de 3 ori, dominarea echipei române nu a mai putut fi oprită nici un moment. Nici chiar cînd Tudosie a fost eliminat pe 5 minute ! De la 12—11 în favoarea noastră, scorul s-a mărit (Gunesch a avut un mare aport) la 18—15 (min. 53). Atunci a survenit a doua eliminare pe 5 minute, dictată de data aceasta, împotriva lui Voina (care se dovedise periculos prin pătrunderile individuale), dar echipa română a rezistat și și-a păstrat avantajul. Așa s-a ajuns la fluierul final, care a consemnat victoria reprezentativei României cu **19—17 (9—11).** Dincolo de carențele arbitrajului trebuie să subliniem, totuși, frumoasa evoluție a **echipei Cehoslovaciei, care s-a dovedit o adversară puternică.**

Călin ANTONESCU

PROGRAMUL DE AZI
(jocurile se desfășoară la Schwerin)

R. D. Germană II — Ungaria

R. D. Germană I — Cehoslovacia
România — Islanda

ROMÂNIA ȘI IUGOSLAVIA DISPUTĂ AZI FINALA

(Urmare din pag. 1)

plut de bucurie, de mîndrie, inimile a zeci și zeci de mii de ascultători ai transmisiei radiofonice, acasă. Să mai adăugăm, la activul echipei române, faptul că Rozalia Sos, cu 20 de goluri înscrise, este — în momentul de față — golgetera C. M. Și, în fine, să amintim alte două amănunte care au marcat memorabilul meci cu Ungaria : **Elena Frîncu** a împlinit la 13 decembrie 21 de ani, iar **Constantina Ilie** a jucat cel de-al 100-lea meci în echipa națională. Iată și cîteva opinii din tabăra noastră :

Antrenorul emerit C. POPESCU : „A fost un meci greu, în care totul a depins de calm și disciplină. Am cîștigat pe merit la capătul unui meci de mare frumusețe. Acum urmează finala. Avem marea obligație de a ne apăra șansa în fața echipei gazdă ce va fi susținută frenetic de 7 000 de spectatori. Vom face însă totul pentru victorie. Vom încerca să temperăm avalanșa gazdelor, să ne impunem prin luciditate. Sper să beneficiem în continuare de forma bună a jucătoarelor de la 9 m și a pivoților, de inspirația portarilor. Va fi o luptă grea, mai grea decît în meciul cu Ungaria. Echipa iugoslavă, cu toate atuurile ei, poate fi învinsă !"

DOINA COJOCARU — căpitanul reprezentativei române : „La plecare v-am declarat că vom face totul pentru a reveni acasă cu fruntea sus. Pînă acum ne-am ținut de cuvînt. Urmează marea încercare — finala. Palmaresul, rezultatele ultimelor meciuri directe, le indică favorite pe jucătoarele iugoslave. Dar cîte calcule ale hîrtiei nu au fost infirmate ? Unul în plus n-ar mai mira, desigur, pe nimeni. Întreaga echipă vrea să schimbe, cu prețul oricăror eforturi, argintul pe aur..."

Prof. universitar I. KUNST—GHERMĂNESCU, președintele F.R.H. : „Admirabil travaliul fetelor noastre la acest C. M. ! Admirabile, de asemenea, voința și puterea lor de luptă, eficiența în apărare și în atac, iscusința cu care au găsit căile de rezolvare a problemelor puse de fiecare adversar în parte. Acum, la finală, le aștept tot atît de combative, animate de dorința obținerii unei victorii magnifice".

La Zagreb, bătălia pentru primul loc a fost la fel de acerbă. Surprizele s-au ținut lanț și gazdele noastre pierduseră speranța să-și mai vadă reprezentantele în finală. Mai mult chiar, la un moment dat, aveau în față spectrul clasării echipei iugoslave pe locurile V—VI. Pînă la urmă au răsuflat ușurate : victoria în fața echipei Uniunii Sovietice a adus iugoslaviei, în extremis, calificarea în finală. L-am întîlnit pe antrenorul **Vilim Ticici,** care ne-a declarat cu oarecare amărăciune : **„Am fost prea mult stăpîniți de dorința victoriei. Echipa a fost dezorientată și n-am beneficiat de o jucătoare care să-i insufle entuziasm, putere de luptă. Victoria din meciul cu formația U.R.S.S. ne-a refăcut însă moralul, ne-a redeschis calea spre titlul mult visat. Formația României este un partener puternic, hotărît să lupte pentru materializarea șansei sale. Dar noi vom încerca să cîștigăm această a treia finală la care participăm"** (n. r. iugoslavele au mai evoluat în finalele din 1965 și 1971).

Încrederea în forțele proprii, promisiunile pentru o totală dăruire, perspectivele unui meci de mare luptă. Iată în esență elementele pe care le-am culeș din ambele tabere. Noi ne punem — așa cum am mai spus — speranțe în victoria echipei României.

PROGRAMUL MECIURILOR FINALE DE AZI

Ora 11 : Cehoslovacia — Polonia (loc. 5—6)
Ora 12 : U.R.S.S. — Ungaria (loc. 3—4)
Ora 18.30 : Norvegia — Danemarca (loc. 7—8)
Ora 19.40 : România — Iugoslavia (loc. 1—2)

PROGRAMUL TRANSMISIILOR LA RADIO ȘI TELEVIZIUNE

T.V. : ora 12 : U.R.S.S. — Ungaria (finala pentru loc. 3—4) în direct ; ora 19.40 : România — Iugoslavia (finala pentru loc. 1—2, în direct).

Radio : ora 19.40 : România — Iugoslavia în direct.

SPORTUL ÎN LUME

REDACȚII DIN 29 DE ȚĂRI AU OPTAT

Laureații anului sportiv internațional 1973:

KORNELIA ENDER ȘI JACKIE STEWART

Rezultatele anchetei I.S.K.

De 27 de ani, cu o consecvență de admirat, agenția sportivă de presă **Internationale Sport-Korrespondenz** din Stuttgart organizează un plebiscit mondial pentru stabilirea laureaților sportivi anuali. Palmaresele I.S.K. încep în 1947 cu înotătorul francez **Alex Jany** și se încheie în 1973 cu altă înotătoare, **Kornelia Ender** (R.D.G.) și cu celebrul automobilist englez **Jakie Stewart.** (Abia din 1968, ancheta I.S.K. introduce clasamente separate pentru femei și bărbați).

La sfîrșitul anului 1973, au răspuns anchetei I.S.K. 29 de redacții sportive din întreaga lume (cîte una din fiecare țară), desemnînd potrivit preferințelor pe primele 5 sportive și pe primii 5 sportivi ai anului, indiferent de ramurile cărora le aparțin. Agenția I.S.K. a acordat puncte acestor preferințe, după sistemul 5—4—3—2—1 și a dat publicității clasamentul final al primelor 10 sportive și primilor 10 sportivi ai lumii (pe care l-am publicat în numărul nostru de ieri). Ar fi de menționat că în clasamentul masculin tenismanul român Ilie Năstase a ocupat locul 12 (ex-aequo cu Stan Smith și cu campionul mondial de schi Gustavo Thoeni), obținînd un total de 6 puncte.

KORNELIA ENDER

urmează în palmares celei (Shane Gould) ale cărei recorduri mondiale le-a pulverizat, la o vîrstă (15 ani) care a uimit pe specialiști ; beneficiază de cele 4 titluri obținute anul acesta la campionatele mondiale de înot de la Belgrad, fiind stăpînă absolută asupra distanțelor scurte în stilurile crawl și delfin.

JACKIE STEWART

primul automobilist în palmaresul mondial, a beneficiat și de votul sentimental al celor care au vrut să-l onoreze (la vîrsta de 34 de ani) în anul retragerii sale : a fost de trei ori campion mondial (1969, 1971 și 1973), după ce a participat la 99 de curse contînd în Marele Premiu al formulei I (cîștigînd 27 dintre ele)

Redacțiile sportive mondiale au preferat în clasamentul masculin în proporție egală, de astă dată, pe atleți și înotători (ceea ce este explicabil prin ținerea primei ediții a campionatelor mondiale de natație în 1973), în timp ce în clasamentul feminin, atletele devansează de departe pe înotătoare.

LAUREAȚII DE PÎNĂ ACUM

1947: *Alex Jany* (Franța) — înot; 1948: *Fanny Blankers-Koen* (Olanda) — atletism; 1949: *Emil Zatopek* (Cehoslovacia) — atletism ; 1950: *Bob Mathias* (S.U.A.) — atletism; 1951: *Emil Zatopek* (Cehoslovacia) — *atletism*; 1952: *Emil Zatopek* (Cehoslovacia) — atletism; 1953: *Fausto Coppi* (Italia) — ciclism; 1954: *Roger Bannister* (Anglia) — atletism; 1955: *Sándor Iharos* (Ungaria) — atletism; 1956: *Vladimir Kuț* (U.R.S.S.) — atletism; 1957: *Vladimir Kuț* (U.R.S.S.) — atletism; 1958: *Herbert Elliott* (Australia) — atletism; 1959: *Vasili Kuznețov* (U.R.S.S.) — atletism. 1960: *Wilma Rudolph* (S.U.A.) — atletism; 1961: *Valeri Brumel* (U.R.S.S.) — atletism; 1962: *Valeri Brumel* (U.R.S.S.) — atletism; 1963: *Valeri Brumel* (U.R.S.S.) — atletism; 1964: *Don Schollander* (S.U.A.) — înot; 1965: *Ron Clarke* (Australia) — atletism; 1966: *Jim Ryun* (S.U.A.) — atletism; 1967: *Jim Ryun* (S.U.A.) — atletism ; 1968: *Bob Beamon* (S.U.A.) — atletism; 1969: *Eddy Merckx* (Belgia) — ciclism ; 1970: *Pele* (Brazilia) — fotbal; 1971: *Eddy Merckx* (Belgia) — ciclism; 1972: *Mark Spitz* (S.U.A.) — înot; 1973: *Jackie Stewart* (Anglia) — automobilism.

FEMEI :

1968: *Vera Ceaslavska* (Cehoslovacia) — gimnastică; 1969: *Liesel Westermann* (R.F.G.) — atletism; 1970: *Ci-Cen* — atletism ; 1971 : *Shane Gould* (Australia) — înot: 1972: *Shane Gould* (Australia) — înot; 1973: *Kornelia Ender* (R.D.G.) — înot.

ILIE NĂSTASE ÎN SEMIFINALE LA KINGSTON

KINGSTON, 14 (Agerpres). — Turneul internațional de tenis de la Kingston (Jamaica) a continuat cu disputarea sferturilor de finală, în care **jucătorul român Ilie Năstase l-a întrecut cu 7—6, 6—1, pe jamaicanul Tico Carriero.** În semifinale, Ilie Năstase îl va întîlni pe suedezul Ove Bengtson, învingător cu 7—6, 7—6 în partida susținută cu englezul Stephen Warboys. În cealaltă semifinală, americanul Clark Graebner (7—6, 7—5 cu Vita Gerulaitis) va juca împotriva compatriotului său Brian Gottfried (6—2, 6—3 cu Gene Scott).

★

SOFIA, 14 (Agerpres). — La Sofia au început întrecerile celei de a 2-a ediții a turneului internațional de tenis dotat cu „Premiul televiziunii bulgare", concurs la care participă jucători din mai multe țări, printre care și România. În primul tur al probei de simplu bărbați, **tenismanul român Florin Manea l-a învins cu 6—1, 6—1 pe bulgarul Karandzulov.** Alte rezultate : Petrov (Bulgaria) — Komoti (Iugoslavia) 6—1, 6—2 ; Iliev (Bulgaria) — **Sorin Orășeanu (România)** 6—1, 6—4 ; Nielssen (Danemarca) — Zeljazkov (Bulgaria) 6—2, 6—4 ; B. Pampulov (Bulgaria) — Rikov (Iugoslavia) 6—0, 6—1.

CONCURSUL INTERNAȚIONAL DE PATINAJ DE LA MOSCOVA

MOSCOVA, 14 (Agerpres). — Proba masculină din cadrul concursului internațional de patinaj artistic de la Moscova s-a încheiat cu victoria sportivului sovietic Vladimir Kovalev, care a totalizat 230,98 p. Pe locul secund s-a clasat canadianul Renouald Chever — 228,96 p, urmat de Igor Bobrin (U.R.S.S.) — 221,22 p. **Patinatorul român Ion Mircea s-a situat pe locul 12, cu 187,86 p.** La întreceri au participat sportivi din 11 țări.

TELEX ● TELEX ● TELEX ● TELEX ● TELEX

Turneul de box de la Leningrad a continuat cu gala sferturilor de finală. În limitele categoriei cocoș, campionul european, francezul Aldo Cosentino, l-a învins la puncte pe mexicanul Celestino Molina. Dintre boxerii participanți la categoria semimuscă s-au evidențiat pînă în prezent polonezul Stanislaw Nebudek și mexicanul Gerardo Acevesti. Ambii s-au calificat pentru semifinale, în cadrul categoriei pană, Alberto Breia (Cuba) l-a întrecut la puncte pe Nikolai Kataev (U.R.S.S.).

■

Echipa Suediei s-a calificat pentru finala campionatului european de tenis pe teren acoperit. În prima semifinală, desfășurată la Hanovra, tenismanii suedezi au învins cu 2—1 formația Spaniei. După disputarea partidelor de simplu, scorul era egal: 1—1. Antonio Munoz l-a întrecut cu 7—9, 9—7, 6—3 pe Leif Johansson, iar Bjorn Borg a dispus cu 13—11, 6—8, 6—1 de Manuel Orantes. În partida de dublu, decisivă pentru calificare, cuplul suedez Bjorn Borg — Kjell Johansson a învins cu 6—3, 12—10, 6—2 perechea spaniolă Antonio Munoz — Jose Moreno. Echipa Suediei va întîlni în finală pe cîștigătoarea meciului Italia — R.F. Germania.

■

După consumarea a 13 runde, în turneul de șah de la Madrid conduce maestru sovietic Anatoli Karpov, cu 9½ p, urmat de compatriotul său Vladimir Tukmakov — 9 p, Uhlmann (R.D. Germană) și Furman (U.R.S.S.) — 8½ p și cîte o partidă întreruptă, Hort (Cehoslovacia) — 8½ puncte etc. În runda a 13-a Portisch l-a învins pe Garcia, Karpov pe Calvo, iar Liubojevici a cîștigat la Pomar. A fost consemnată remiza în partidele Kaplan — Hort, Andersson — Tukmakov și Planici — Browne.

■

Reprezentativa de hochei pe gheață a Poloniei a susținut la Gdansk cel de-al doilea joc în compania selecționatei secunde a Suediei. De data aceasta victoria a revenit hocheiștilor suedezi cu scorul de 5—2 (1—0, 0—1, 4—1). Au marcat Vikstrom (2), Aleksandersson (2) și Sederberg, respectiv Hovanec (2). Primul meci a fost cîștigat de echipa Poloniei cu scorul de 6—5.

■

Localitatea cehoslovacă Hradec Kralove a găzduit meciul revanșă dintre selecționatele de hochei pe gheață ale Cehoslovaciei și R.D. Germane. Hocheiștii cehoslovaci au terminat din nou învingători, de data aceasta cu scorul de 6—2 (2—2, 1—0, 3—0). În primul joc, disputat la Pardubice, echipa Cehoslovaciei a cîștigat cu scorul de 12—4.

■

La Budapesta s-a disputat primul meci dintre echipa locală Honved și formația M.A.I. Moscova, contînd pentru sferturile de finală ale Cupei campionilor europeni la handbal masculin. Partida s-a încheiat la egalitate: 22—22 (11—11). Partida retur se va desfășura la 20 decembrie, la Moscova.

Federația americană de tenis a desemnat-o pe Billie Jean King drept cea mai bună jucătoare din S.U.A. în anul 1973. Este al patrulea an consecutiv cînd cunoscuta campioană obține acest titlu. Pe locurile următoare au fost clasate Chris Evert, Rosemary Casals, Nancy Gunter, Julie Heldman, Pam Teeguarden, Kristy Kemmer, Mona Schallau, Janet Newberry și Valerie Ziegenfuss.

■

În runda a 3-a a turneului de șah de la Londra, maestrul olandez Jan Timman l-a învins pe englezul Raymond Keene. Alte rezultate: Stean (Anglia) — Webb (Anglia) 1—0; Markland (Anglia) — Karaklaici (Iugoslavia) ½—½; Hecht (R.F. Germania) — O'Kelly (Belgia) ½—½. Partida dintre marele maestru american Samuel Reshevsky și Vujacici (Iugoslavia) s-a întrerupt. În clasament continuă să conducă Timman (Olanda), cu 3 p.

GERTRUDE BAUMSTARK MEREU PRINTRE FRUNTAȘE LA VRNJACKA BANJA

BELGRAD, 14 (Agerpres). — După disputarea a 10 runde, **timișoreanca Gertrude Baumstark continuă să se numere printre fruntașele celei de-a 5-a ediții a Cupei campioanelor europene la șah,** care se desfășoară în localitatea iugoslavă Vrnjacka Banja. **Maestra română** se menține **pe locul doi** cu 7 puncte, la o jumătate de punct de lidera clasamentului, maestra sovietică Alla Kușnir. Locul trei este ocupat de Suzana Veröczi (Ungaria) — 6½, urmată de Stepanka Vorkralova (Cehoslovacia) — 5½, Maia Ranniku (U.R.S.S.) — 5 p și o partidă întreruptă, Tereza Stadler (Iugoslavia) — 4½ p (1), Rye Timmer (Olanda) — 4½ p etc.

În runda a 10-a, Gertrude Baumstark (cu piesele negre) a remizat, în 19 mutări, cu maestra bulgară Krumova. Același rezultat a fost consemnat și în partida Stadler — Angelleri. Veröczi a învins-o pe Lyssi, iar Timmer a cîștigat la Vokralova. Kușnir a avut zi liberă.

MODIFICĂRI ÎN REGULAMENTUL CONCURSURILOR DE PATINAJ VITEZĂ

Pe agenda de lucru a congresului Uniunii internaționale de patinaj de la Copenhaga a figurat printre altele, problema — mult dezbătută — a unor modificări de regulament la probele de viteză. Dorind a le aduce la cunoștință iubitorilor de patinaj, ne-am adresat prof. **Florin Gămulea,** secretarul general al F.R.P., care a reprezentat țara noastră la lucrările acestui for.

— Care sînt noutățile survenite în formula de desfășurare a concursurilor pe pîrtiile de gheață ?

— Mai întîi, iată cîteva date referitoare la trasarea pistei de concurs. S-a stabilit ca încrucișările să se facă pe întreaga lungime a liniei drepte. Se știe că pînă acum, schimbarea culoarelor se făcea pe o distanță limitată, de 70 m și, din această cauză, se întîmpla ca alergătorii să se stînjenească între ei sau ciocnindu-se să se accidenteze. În corpul de oficiali va apare un post inedit și anume un comisar de pistă, care va supraveghea felul cum se efectuează încrucișarea. S-au adus substanțiale îmbunătățiri și în privința startului, modificîndu-se comanda de start și poziția pe gheață a oficialilor respectivi, în așa fel încît să se elimine eventualele greșeli. De asemenea, se va veni în ajutorul alergătorilor la finiș, cu 5 metri înainte de sosire fiind trasate din metru în metru, linii vizibile.

Pentru a se echilibra disputele, s-a luat măsura ca participanții să fie împărțiți în două grupe, după criterii valorice, prima cuprinzîndu-i pe cei mai buni 20 de concurenți din competiție sau campionatul anterior. Formarea perechilor se bazează pe rezultatele obținute în proba de 500 m, iar la distanțele lungi vor fi admiși în concurs cei mai buni 16 patinatori, conform ordinei clasamentului din probele anterioare. Mai sînt și alte modificări sau adăugiri la diversele paragrafe ale regulamentului.

— Cu ce alte vești ați venit de la Copenhaga ?

— Am o veste bună pentru tinerii viteziști : în sezonul 1973 — 1974 se va organiza primul campionat mondial rezervat juniorilor, într-o localitate ce urmează a fi stabilită de forul internațional. În program figurează probele clasice ale juniorilor mari (feminin — 500, 1 000, 1 500 și 3 000 m ; masculin — 500, 1 500, 3 000 și 5 000 m). Fiecare țară poate să participe cu trei băieți și două fete, precum și cîte o rezervă.

Prin urmare, tinerii viteziști au un motiv în plus ca să fie stimulați în procesul de pregătire. Cei care se vor antrena cu sîrguință, obținînd rezultate superioare, vor putea aspira la un loc în selecționatele țării noastre pentru C.M. de juniori.

Traian IOANITESCU

După dubla întîlnire de hochei Iugoslavia—România

CUM AM PRIMIT CINCI GOLURI ÎNTR-O REPRIZĂ ?

În programul lotului reprezentativ de hochei, cele două meciuri cu echipa iugoslaviei figurau ca un test important. Era vorba despre jocuri susținute în deplasare, pe cea mai arenă care va găzdui la sfîrșitul lunii martie 1974 grupa B a campionatului mondial, în compania unui adversar incomod, cu un stadiu de pregătire mai avansat, la această oră, decît a lotului nostru. Formația română era pusă, practic, în condiții foarte apropiate de cele ale unor partide oficiale, de concurs.

După cum se știe, victoriile au fost împărțite : **prima întîlnire au cîștigat-o gazdele cu 7—2 (1—1, 1—1, 5—0 !), cea de a doua oaspeții cu 6—3 (2—0, 2—2, 2—1).** Bilanțul general nu este tocmai rău pentru echipa României, dar surprinde — de bună seamă — diferența de scor din primul meci. De mai mulți ani întîlnirile noastre cu selecționata iugoslavă prilejuiesc partide foarte strînse, indiferent pe ce teren s-au disputat, încheiate deseori la egalitate. Dacă memoria nu ne înșeală, hocheiștii iugoslavi (de la J. O. de la Grenoble încoace) nu ne-au înscris 5 goluri într-un sezon întreg. Cum a fost posibil să se întîmple aceasta într-o singură repriză ?

Iată întrebarea pe care am pus-o lui **Ștefan Ionescu,** unul din antrenorii lotului, la întoarcerea de la Ljubliana.

— Explicația este de-a dreptul paradoxală, ne-a răspuns tînărul și reputatul nostru tehnician. **După 40 de minute scorul era egal (2—2), noi dominasem copios în repriza a 2-a, ratînd prin Pană, Gheorghiu și Nistor vreo cinci goluri gata făcute (singuri cu portarul sau cu... poarta goală !) și eram siguri că în ultima treime a jocului ne vom distanța. Echipa a continuat să atace dezlănțuit, neglijînd cu totul apărarea. Și iată, în min. 41, la un contraatac, iugoslavii preiau conducerea : 3—2. În acel moment colectivul de antrenori a hotărît să-l înlocuiască pe Dumitraș cu Netedu. Acesta a intrat, însă, insuficient încălzit pe gheață și la un nou contraatac al gazdelor pucul i-a trecut printre picioare. Am continuat să atacăm, dar n-am reușit să înscriem. În schimb hocheiștii iugoslavi, din cele 8 acțiuni pe care le-au avut la poarta noastră în repriza a 3-a au fructificat 5 ! Asta a fost..."**

„Al doilea joc, de miercuri, intervine **Ion Tiron, l-am abordat mult mai precauți, am hotărît să acordăm toată atenția apărării (compartiment în care au excelat fundașii Fl. Sgincă și Țone), să pregătim minuțios acțiunile de atac. Echipa a mers excelent, antrenorul iugoslav Tone Franzot declarîndu-ne după joc că rareori a văzut-o într-o asemenea vervă. Aproape fiecare incursiune în treimea adversă se solda cu faze de gol. În primele minute conduceam cu 2—0, iar la pauza a doua cu 4—2. Scorul a evoluat apoi astfel : 5—2, 5—3, 6—3, în final noi avînd iarăși numeroase ocazii care au fost irosite".**

După părerea antrenorului **Mihai Flamaropol,** la care colegii săi au subscris, testul de la Ljubljana a fost deosebit de util. El a arătat că stadiul actual de pregătire a lotului — **sub raport fizic, tactic și psihologic — este satisfăcător,** se înscrie în curba **de efort propusă.** Atacul a funcționat bine, distingîndu-se mai ales linia noastră a doua : **Costea — Tureanu — Axinte.** Marchează cu progres **Vasile Huțanu,** autor a două goluri în meciul revanșă. În nota lor obișnuită (bună) **Pană, Gh. Huțanu, Gheorghiu.** Se ratează, încă, destul de mult. Apărarea comite greșeli. Chiar și jucători de talia lui **Ioniță** și **Fl. Sgincă** au fost surprinși sau depășiți la contraatacuri rapide.

Punînd punctul aici, să așteptăm jocurile pe care Dinamo și Steaua, iar apoi lotul reprezentativ le vor susține cu Slezan Opava, capabile să ne dea o imagine și mai fidelă a potențialului real al echipei noastre reprezentative.

Valeriu CHIOSE

● Antrenorii echipei comentează jocurile de la Ljubljana

ÎNTÎLNIREA DE BOX R.D. GERMANĂ — ROMÂNIA

ASCHERSLEBEN, 11 (prin telefon). Vineri seara, tîrziu, a început în localitate, întîlnirea internațională de box dintre reprezentativele de tineret ale Republicii Democrate Germane și României. Pînă la ora cînd a avut loc convorbirea telefonică s-au disputat 5 partide. La semimuscă, **Paul Dragu,** după un meci echilibrat, de bună valoare tehnică, a fost întrecut la puncte de Schultz. La muscă, **Niță Robu** a lovit extrem de puternic și în ultima repriză și-a făcut adversarul (Liebing) K.O. Cocoșul **Constantin Buzdugeanu** și-a demonstrat calitățile tehnice cucerind o aplaudată victorie la puncte în fața lui Wizniewscki. La pană, **Florian Ghiță** a atacat dezlănțuit și în rundul 2 l-a obligat pe Novakovski să abandoneze. La categoria semiușoară s-a înregistrat prima decizie eronată. După ce a boxat excelent timp de 3 runduri și a acumulat mult mai multe puncte decît adversarul, Virgil Sîrbu a coborît treptele ringului învins pe nedrept de Kluge.

DE PE TERENURILE DE FOTBAL

● **Selecționata cluburilor din U.R.S.S.** și-a continuat turneul în America de Sud, jucînd cu formația braziliană **Vila Nova.** Partida s-a încheiat la egalitate : **0—0.**

● Turneul final al zonei Americii de Nord, Centrale și Mării Caraibilor, contînd pentru preliminariile **C. M.** a programat la Port au Prince (Haiti) meciul dintre reprezentativele **Hondurasului** și **Antilelor Olandeze,** încheiat la egalitate : 2—2 **(1—0).** Golurile au fost înscrise de **Sosa** (min. 33), **Guifaro** (min. 62), respectiv **Clements** (min. 60) și **Maria** (min. 72).

● Din München se anunță că toate biletele de intrare la meciul inaugural al Campionatului mondial au fost epuizate. Meciul va avea loc la 13 iunie 1974, la **Frankfurt pe Main,** și va opune echipei Braziliei, campioană mondială, formația care va fi desemnată în urma tragerii la sorți, programată la 5 ianuarie.

● La Swansea s-a disputat meciul amical dintre echipele de tineret ale **Țării Galilor** și **Olandei.** Gazdele au obținut victoria cu scorul de **3—0.**

CANDIDATURA LUI JOAO HAVELANGE

Cu privire la eventualele schimbări în conducerea F.I.F.A., posibile cu prilejul viitoarelor alegeri din 1974, revista moscovită „Fotbal — Hochei" scrie :

„Președintele Confederației braziliene a sporturilor, Joao Havelange, a anunțat oficial că își menține candidatura la postul de președinte al Federației internaționale de fotbal (F.I.F.A.) în vederea alegerilor care vor avea loc în iunie 1974. El va fi principalul contracandidat al actualului președinte, sir Stanley Rous, care, în ciuda celor 79 de ani ai săi, își va încerca încă o dată șansele.

Joao Havelange acuză actuala conducere a forului fotbalistic suprem de birocratism și lipsă de suplețe. El a promis că va face totul pentru reorganizarea și modernizarea fotbalului, pentru stimularea lui nu numai într-o anume serie de țări, ci în lumea întreagă.

În declarațiile făcute la Conferința de presă de la Rio, Havelange a afirmat că rezultatele campaniei sale electorale sînt foarte încurajatoare. Nu de mult, el a fost în Europa și Africa și, după afirmațiile sale, a obținut în cadrul proiectelor prezentate, sprijinul a numeroase federații. El se poate sprijini azi pe 80 de voturi din totalul de 139. La remarca ziariștilor prezenți la conferința de presă, că o parte din cei citați și-ar putea schimba părerea pînă la data alegerilor, Havelange a admis ipoteza, precizînd totodată că în calculele șanselor sale, el a făcut o scădere eventuală de 20 la sută !

Comentatorii nu exclud însă și varianta prezentării altor candidaturi. Dacă înainte vreme intenția lui Rous de a-și prelungi mandatul nu întîmpinase critici și opoziții, o seamă de evenimente mai recente au revelat necesitatea unei schimbări. După părerea unanimă a specialiștilor nu este exclusă ivirea unui candidat din rîndul țărilor europene".

din presa străină

ÎNOTUL ȘI ALERGAREA

De cînd a părăsit natația activă și încearcă să valorifice doar celebritatea sa sportivă, fundată pe cele 7 medalii de aur obținute la München, Mark Spitz e gata să se exprime în orice domeniu, chiar și atunci cînd îi lipsesc argumentele. Așa se face că, încercînd să comenteze reducerile prevăzute în programul olimpic de înot, Spitz s-a hazardat în următoarea declarație : „În atletism sînt și mai multe probe decît în natație și chiar dacă Borzov ar reuși să acumuleze tot atîtea medalii ca mine, nimănui nu i-ar trece prin cap să ceară scurtarea programului atletic". Acestei pretenții oase declarații, cunoscutul ziarist francez Gaston Meyer îi dă răspunsul cuvenit în „L'Equipe", din care extragem următoarele pasaje :

„Spitz uită că atletismul e compus din discipline foarte variate. Deci nu pot fi comparate decît elementele comparabile. De pildă, alergările. Astfel, la München, atleții au participat la 8 curse de plat, 3 cu obstacole și 2 ștafete, adică 13 alergări în total. Programul înotătorilor a prevăzut 12 curse individuale și 3 ștafete, deci 15 în total ! Proporția este și mai accentuată în natația feminină.

Din 1924 (J.O. de la Paris) alergările atletice au scăzut de la 15 la 12 probe ; în același timp, cursele de înot au crescut de la 6 la 15 întreceri.

De altfel, nimeni nu s-ar supăra de o creștere **logică a programului** de natație. De pildă, încorporîndu-se o veritabilă probă de sprint, pe 50 m, facilitată acum de cronometrarea electronică, sau o întrecere de mare fond, un maraton nautic. Dimpotrivă, se constată proliferarea probelor asemănătoare : în probele de 100 și 200 m spate, bras și fluture, ca și în probele mixte, finaliștii sînt aceiași.

Borzov — cîștigător la 100 și 200 m, Viren — cîștigător la 5000 și 10.000 m, la München, reprezintă în același timp excepții și limitele cumulului posibil în atletism. Din 1956, de la Bob Morrow încoace, nici un alt sprinter în afară de Borzov, n-a putut obține dubla victorie la 100 și 200 m. În 1960 — Hary și Berruti, în 1964 — Hayes și Carr, în 1968 — Hines și Smith".

CUBA A CÎȘTIGAT CAMPIONATUL MONDIAL DE BASEBALL AMATOR

HAVANA, 14 (Agerpres). — Campionatele mondiale de baseball, rezervate echipelor de amatori, s-au încheiat la Pinar del Rio (Cuba) cu victoria selecționatei Cubei, care și-a păstrat astfel titlul de campioană a lumii, cucerit anul trecut. În ultima zi a competiției, echipa Cubei a întrecut cu 3—2 formația Porto Rico. După cum se știe, baseball-ul (sport asemănător cu oina) este foarte răspîndit în Cuba, iar sportivii cubanezi au obținut numeroase succese internaționale în această spectaculoasă disciplină sportivă.

Redacția și administrația : București str. Vasile Conta nr. 16 ; telefoane: centrală 11 10.05, secția corespondenți 11.51 09, interurban 72 și 280 ; telex : sportrom buc. 180, Tiparul „I. P. „Informația", București 40 368

Biblioteca municipiu Tîrgu-Mureș

PROLETARI DIN TOATE ȚĂRILE, UNIȚI-VĂ!

Sportul

ZIAR AL CONSILIULUI NAȚIONAL PENTRU EDUCAȚIE FIZICĂ ȘI SPORT

ANUL XXIX — Nr. 7626 | 4 PAGINI 30 BANI | Duminică 16 decembrie 1973

IUGOSLAVIA, cîștigătoarea campionatului mondial de handbal feminin

ECHIPA ROMÂNIEI NU A REUȘIT SĂ SCHIMBE MEDALIILE DE ARGINT CU ACELEA DE AUR!

- Mai puțin forte și precise în loviturile la poartă decît adversarele lor, handbalistele noastre au cedat în finalul partidei decisive: 11-16!
- Locul al doilea în lume ocupat de reprezentativa României este remarcabil și oferă speranțe pentru noi medalii la C.M. '75 și Olimpiada de la Montreal '76

BELGRAD 15 (prin telefon de la trimisul nostru). Așa cum au pronosticat majoritatea specialiștilor prezenți la cel de al V-lea campionat mondial de handbal feminin încheiat sîmbătă seara în sala Pionir din Belgrad, formația Iugoslaviei a reușit să intre în posesia titlului suprem, avînd importantul avantaj al terenului propriu. Pentru a treia oară consecutiv, handbalistele iugoslave au cucerit titlul de campioane mondiale, ele fiind cele mai bune în acest sport. Pentru a doua oară consecutiv, echipa României a ocupat locul secund, ceea ce reprezintă un succes remarcabil, dar nu și satisfacția pe care și-o doreau handbalistele noastre, aceea de a cîștiga medaliile de aur. Ele au pierdut finala cu 16—11 (7—7), dar au dovedit că merită locul pe care l-au ocupat, că sînt demne de a fi printre cele mai bune echipe ale lumii.

Timp de o repriză am asistat la un joc echilibrat, pasionant în care handbalistele românce au dat o replică curajoasă formației gazdă susținută continuu de un public entuziast. Deși nu au avut la dispoziție o formație în plenitudinea forțelor (trei jucătoare accidentate din meciul precedent), sportivele noastre au luptat cu ambiție timp de 25 de minute.

„Șaptele iugoslav", cu un solid sistem defensiv, care a putut fi foarte greu destrămat, și cu un atac lucid, bazat pe contraatac și pătrunderi decise la semicerc, cu lovituri precise, a reușit să aibă în majoritatea timpului inițiativa. Dar handbalistele românce nu au cedat ușor, revenind de fiecare dată cînd au fost conduse la o diferență de două goluri. Linia de 9 m a reprezentativei române nu a mai avut însă eficacitatea din partida precedentă, numeroase șuturi oprindu-se în blocajul advers, sau în cîteva rînduri zguduind bara. Poate că, depășite în unele momente de importanța întrecerii, sportivele noastre nu au avut nici răbdarea construirii cu atenție a șarjelor ofensive, dînd posibilitatea gazdelor să reziste ușor. Pe de altă parte echipa României nu a mai avut capacitatea fizică integrală care a dus, implicit, și la reducerea preciziei în loviturile la poartă, slăbirea defensivei, ceea ce a explicat scăderea vizibilă din a doua parte a finalei.

Partida a început într-un vacarm de nedescris, 7000 de spectatori scandînd continuu „PLAVI", „PLAVI", (n.r. **„albastrele"** după culoarea tricourilor jucătoarelor iugoslave), acoperind pur și simplu corul celor cîteva sute de suporteri ai formației noastre. România a avut primul atac, dar **Petrovici** și **Arghir** au ratat deschiderea scorului. Și Antici a șutat puternic, dar **El. Ionescu** a fost la post. Echipele par destul de precaute, folosind o apărare 5+1. În min. 4, **Arghir** a tras puternic în bară, iugoslavele au contraatacat și **Palaversa** a marcat primul gol al finalei. Un minut mai tîrziu, gazdele au majorat avantajul prin **Suprinovici**, care a aruncat de la distanță (0—2).

Reprezentativa română a reluat atacul cu mai mult aplomb și destul de repede am avut o primă satisfacție: 1—2 prin golul semnat de **C. Ilie**. Meciul, din ce în ce mai fierbinte, place întregii asistențe. Iugoslavele își măresc avantajul în urma unui penalty (**Ilcș** în pătrundere a fost faultată la semicerc) concretizat de **M. Torti** (1—3 în min. 9), iar la o eliminare a lui **Suprinovici**, **Cr. Petrovici**, din poziție de extremă, a șutat imparabil: 2—3 în min. 10.

Tensiunea începe să crească în teren. Se luptă cu mare ambiție pentru fiecare balon. **C. Ilie** trage în bară și figura se repetă: **Palaversa**.

Hristache NAUM

(Continuare în pag. a 4-a)

REZULTATELE PARTIDELOR FINALE

1-2: IUGOSLAVIA — **România** 16-11 (7-7)
3-4: **U.R.S.S.** — Ungaria 20-12 (11-5)
5-6: Polonia — Cehoslovacia 15-13 (7-6)
7-8: Danemarca — Norvegia 12-10 (8-5)

CLASAMENTUL LOCURILOR 9—12: 9. R.D. Germană, 10. Japonia, 11. R.F. Germania, 12. Olanda.

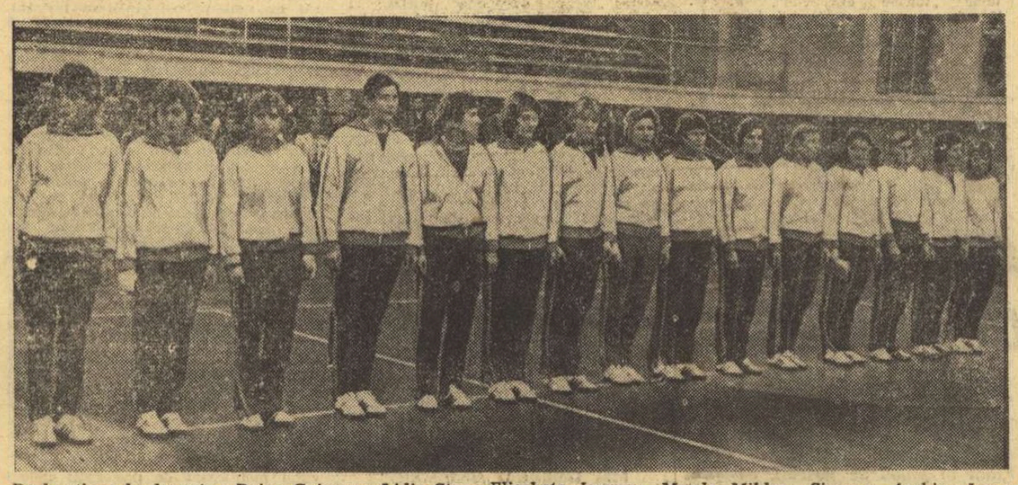

De la stînga la dreapta: Doina Cojocaru, Lidia Stan, Elisabeta Ionescu, Magda Mikloș, Simona Arghir, Irene Oancea, Hilda Hrivnak, Rozalia Șoș, Maria Popa, Constantina Ilie, Cristina Petrovici, Doina Furcoi, Lucreția Moise, Maria Bosi, Viorica Vieru. (Din fotografie lipsește Elena Frîncu)

în finala Campionatului mondial de handbal feminin, selecționata țării gazdă și-a văzut de această dată visul împlinit, întrecînd reprezentativa țării noastre cu scorul de 16—11 (7—7).

Cucerind locul al doilea în lume și medaliile de argint, echipa României de handbal feminin realizează în pofida ratării finalei o remarcabilă performanță internațională. Echipa țării noastre a făcut un salt important de la locul IV în 1971 la locul II în lume în 1973. Handbalistele noastre pregătite de antrenorii **C. Popescu** și **D. Bălășescu** sînt răsplătite astfel pentru pregătirea îndelungată și pentru modul exemplar de comportare pînă în finală, cînd au fost nevoite să cedeze unor adversare mai puternice.

Sala Pionir din Belgrad. Peste 7 000 de spectatori. Iugoslavia — România 16—11 (7—7). Au arbitrat: P. Ovdal — B. Svenson (Danemarca).

IUGOSLAVIA: Z. Istvanovici (A. Titlici) — N. Abramovici, J. Antici 4, M. Cikos, K. Ileș 3, D. Palaversa 2, M. Torti 4, R. Vrbanc 1, I. Lukic, I. Suprinovici 2, M. Veinovici.

ROMÂNIA: El. Ionescu (L. Stan) — D. Cojocaru 3, S. Arghir, I. Oancea, C. Ilie 1, C. Petrovici 4, R. Șoș 2, D. Furcoi 1, E. Frîncu, M. Mikloș, M. Popa.

PRIMELE ÎNTRECERI ÎN „CUPA FEDERAȚIEI" LA GIMNASTICĂ

GALAȚI, 15 **(prin telefon, de la corespondentul nostru județean).** Într-o plăcută ambianță, vineri au început în sala sporturilor din localitate întrecerile celei de a 7-a ediții a „Cupei federației", competiție devenită tradițională și de mare necesitate pentru speranțele gimnasticii noastre. Chiar dacă absența fortuită a componenților loturilor reprezentative va afecta întrucîtva nivelul valoric al ansamblului, sîntem convinși că cei peste 120 de sportivi prezenți la startul întrecerilor vor face totul pentru reușita competiției. Concursul a debutat — în prezența unui mare număr de spectatori — cu întrecerile categoriilor III—IV, iar după-amiază a continuat cu exercițiile impuse pentru categoria maestre.

Iată rezultatele înregistrate în prima zi: feminin, cat. a IV-a individual compus: 1. **Mariana Stănescu** (Lic. Or. Gh. Gh.-Dej) 35,10 p; 2. Corina Sasu (Lic. Or. Gh. Gh.-Dej) 34,80 p; cat. a III-a: 1. **Cristina Itu** (C.S.M. Cluj) 34,55 p, 2. Aura Tudor (Șc. sp. nr. 2 Buc.), 34,50 p, 3. Aurica Strat (Lic. Or. Gh. Gh.-Dej) 34,50 p.

Masculin: cat. a IV-a: 1. **Dumitru Sîrbu** (Șc. sp. Lugoj) 54,95 p; 2. Aurel Ghergu (Șc. sp. Lugoj) 54,35 p; 3. Valentin Pintea (Șc. sp. Lugoj) 53,90 p. Cat. a III-a: 1. **Ferentz Jenaki** (Șc. sp. Tg. Mureș) 53,00 p; 2. Octavian Ionașiu (Șc. sp. Lugoj) 52,90 p; 3. Mircea Apolzan (Șc. sp. Sibiu) 52,65 p.

Categoria maestre, după exerciții impuse: **Iuliana Simonfi** (C.O.S.B. Mare) 36,20 p, 2. Silvia Cobzac (S.C. Bacău) 34,70 p, 3. Vasilica Bălan (Dinamo Buc.) 34,35 p.

T. SIRIOPOL

ASEARĂ, ÎN MECI INTERNAȚIONAL DE HOCHEI

DINAMO LA EGALITATE CU SLEZAN: 8-8

Axinte, primind o excelentă pasă de la *Tureanu*, va deschide scorul în partida de aseară. Foto: *I. MIHAICĂ*

Dinamo și Slezan au oferit aseară o frumoasă partidă de hochei. Modul deschis în care ambele formații au abordat meciul, jocul foarte rapid, marele număr al fazelor de poartă și, în sfîrșit, 16 goluri spectaculoase, toate acestea au fost atributele unei întîlniri urmărite cu interes și plăcere.

Începutul meciului este favorabil dinamoviștilor, care în min. 3 conduceau cu 2—0 și lăsau să se întrevadă posibilitatea unei mari surprize. Dar oaspeții reușesc să echilibreze situația de pe gheață și să egaleze repede, după care scorul s-a menținut strîns, cu excepția unui scurt moment din repriza a doua, cînd Dinamo s-a distanțat la trei puncte (6—3). Dar, campionii noștri nu reușesc să păstreze acest avans. Preocupați mai mult de atac, ei neglijează apărarea, unde se comit cîteva greșeli, prompt valorificate de jucătorii din Opava. Dinamoviștii mai iau conducerea încă o dată, cu cinci minute înainte de sfîrșit, dar egalitatea se restabilește din nou, meciul încheindu-se cu un scor care reflectă altminteri echilibrul de forțe de pe teren: 8—8 (3—3, 3—2, 2—3).

Au marcat: **Axinte (2), Pisaru, Moiș, Malehin, Pană, G. Hutanu** și **V. Hutanu**, respectiv **Elbec, Cerni, Scrobanek, Konecini, Kinzel, Zurek, Farda** și **Sobr.**

Au arbitrat **Fl. Gubernu** și **G. Mureșanu.**

Astăzi, de la ora 17, Slezan Opava susține al doilea meci în Capitală, întîlnind pe Steaua. **(V. Ch.)**

PATINATORII NOȘTRI AU LUAT STARTURI PROMIȚĂTOARE

● GYORGY FAZEKAS — AUTORUL PRIMULUI „TRIPLU-SALCHOW" ● PROGRES MARCAT ÎN PROBELE INDIVIDUALE ● PERECHILE, ÎNCĂ LA ÎNCEPUT ● SĂPTĂMÎNA VIITOARE CONCURS INTERNAȚIONAL LA MIERCUREA CIUC

Dacă vorbim despre starturile patinatorilor, în acest debut de sezon, trebuie să spunem fără ocol că ele s-au făcut sub bune, chiar foarte bune auspicii. Niciodată — și sînt ani de cînd urmărim activitatea în sporturile gheții — n-am fost în plăcuta postură de a nota, de atîtea ori, locuri fruntașe ocupate de reprezentanții României în concursurile de peste hotare.

Vom începe cu cel mai recent dintre acestea, concursul internațional de patinaj artistic de la Zagreb, încheiat la finele săptămînii trecute. Aci, într-un lot select de participanți, campionul țării noastre, maestrul sportului **György Fazekas**, s-a situat de la începutul întrecerii printre candidații la un loc pe podium. El se afla pe locul patru după executarea primelor două figuri obligatorii și doar o ușoară imprecizie la desenarea figurii a 3-a („bucla") l-a făcut să piardă două locuri. Înaintea sa treceau, printre alții, sovieticul **Serghei Volkov** — care avea să cîștige concursul —, cehoslovacul **Zdenek Pazdirek**, acesta din urmă remarcabil participant la ultima ediție a campionatelor mondiale de la Bratislava. Apoi, primul patinator al Franței, **Didier Gaillaguet**, elev al cunoscutului specialist de dincolo de Ocean, antrenorul Carlo Fassi. La sfîrșitul probei liberelor, patinatorul român încheia al șaptelea, lăsînd însă în urmă alți șase concurenți, printre care reprezentanții Poloniei **(J. Tascher)**, R.F.G. **(K. Kürzinger)**, Elveției

Radu VOIA

(Continuare în pag. a 4-a)

Finalele campionatelor naționale sătești de trîntă

ÎN DRUM SPRE PODIUM...

PITEȘTI, 15 *(prin telefon)*. Ziua a doua a finalelor campionatului național sătesc de trîntă, găzduite de Sala sporturilor din localitate, a programat întîlnirile din cadrul turului II la toate cele 6 categorii de greutate. Ele s-au desfășurat în timpul după-amiezii, începînd de la ora 16.

Dar, consecvenți cu ideea de a alcătui programele întregii competiții în mod original (conform dezideratului ca oaspeții municipiului să cunoască cît mai multe aspecte ale vieții industriale, culturale și sociale argeșene), organizatorii au inițiat vineri dimineață vizite la diferite întreprinderi de prim rang ca: „Argeșeana", Uzina de autoturisme, „Textila", Combinatul petrochimic. Așa cum aminteam și în transmisia precedentă, vineri seara finaliștii au asistat, la Casa de cultură, la o frumoasă manifestare artistică, în care accentul principal a căzut pe ilustrarea minunatelor tradiții populare argeșene.

Revenind la întrecerile propriu-zise, vom remarca faptul că primele tururi ne-au prilejuit revederi plăcute cu participanți ai anilor trecuți la fazele finale, ceea ce denotă că tradiția sportului trîntei se perpetuează în centrele sătești deja consacrate. Dar au apărut și elemente noi, tinere, care nu de puține ori i-au pus în dificultate pe cei mai rutinați, furnizînd descoperi și surprize. Corpul de 12 arbitri desemnat de Federația română de lupte, la care s-au adăugat și 6 oficiali locali, s-a achitat bine de dificilele sarcini ce le au, permițînd intrarea în luptă pentru primele locuri a celor mai bine pregătiți, a celor mai bine dotați.

Încă un aspect ce aparține de propaganda prilejuită de organizarea unei astfel de competiții. Am notat prezența masivă în tribunele Sălii sporturilor a elevilor de la Grupul școlar de căi ferate. Faptul consemnează că profesorii de educație fizică de aici au avut un rol important în mobilizarea lor. Ne întrebăm, însă, de ce exemplul acestei unități de învățămînt nu a fost urmat și de altele similare din Pitești? Elevii lor nu aveau decît de cîștigat, pentru că spectacolul sportiv la care puteau asista a fost de calitate, în ciuda faptului că el reprezintă faza finală a unei competiții de masă adresată tinerilor din mediul rural.

Programul zilei de duminică: *ora 8* — întreceri pentru locurile 1—3; *ora 10,30* — demonstrații de lupte și judo susținute de sportivi de performanță; *ora 11* — festivitatea de închidere.

Radu TIMOFTE

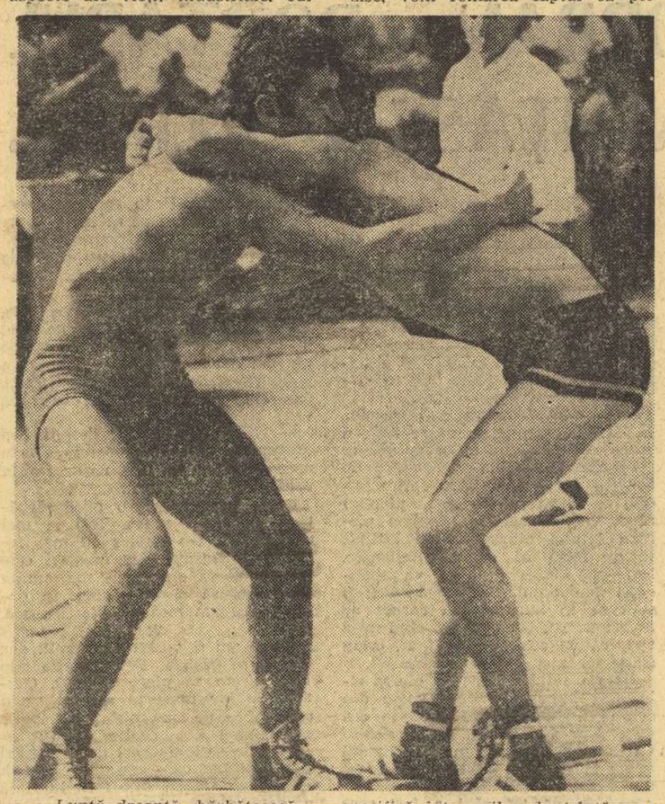

Luptă dreaptă, bărbătească, — specifică întrecerilor de trîntă.

AZI, PE MICUL ECRAN

Azi, în cadrul Magazinului sportiv, de la ora 15,25, televiziunea ne oferă 45 minute de tenis cu Ilie Năstase: filmul finalei „Turneului campionilor" de la Boston.

MASA ROTUNDĂ ORGANIZATĂ DE ZIARUL NOSTRU PE TEMA:

ROLUL EXERCIȚIILOR FIZICE ȘI SPORTULUI ÎN VIAȚA FEMEII

Își spun punctul de vedere: dr. **Edith Stănescu, Rodica Șiclovan, Lucia Bucuroiu, Otilia Ifrim, Maria Ghenade, Ecaterina Schultz** și **Ella Constantinescu.** (pag. a 3-a)

„CUPA TINERETULUI" ÎN ACTUALITATE

CORESPONDENȚE DIN LOCALITĂȚILE ȚĂRII

SIGHIȘOARA. — La deschiderea festivă a „Cupei Tineretului" au participat aproape 500 de elevi și pionieri din liceele, școlile generale și școlile profesionale din localitate. Tinerii competitori s-au întrecut cu mult entuziasm în cadrul competițiilor de patinaj, schi și săniuș, urmărite cu viu interes de un numeros public. La săniuțe s-au evidențiat Al. Fomioly (Șc. gen. 2), P. Mugureanu (Șc. gen. 2) și Iosif Orban (Șc. prof. „Nicovala"), iar la schi Uve Feder (Șc. gen. 3), S. Pop (Șc. gen. 5) și I. Imre (Lic. 1). **(I. TURCU)**

HUNEDOARA. Succesul de participare înregistrat cu prilejul deschiderii festive a întrecerilor din cadrul „Cupei Tineretului" a determinat organizațiile sportive din cadrul județului să intensifice măsurile organizatorice pentru a putea oferi concurenților condiții optime de întrecere. În acest scop, au fost amenajate, pe dealurile din jurul localităților, numeroase pîrtii pentru schi și săniuțe, iar pe terenurile de sport patinoare naturale. Concomitent, a crescut numărul centrelor de inițiere pentru tineret în disciplinele sportive incluse în programul ediției de iarnă a marii competiții. **(Ion JURA).**

ÎNTRECERI DE SCHI ȘI PATINAJ LA „VOINȚA"

Tineri cooperatori de la „Arta populară", „Sporul", „Tehnometalica", „Muncă și artă", „Îmbrăcămintea", „Marochineri", „Instalatorul", „Tricotextil" și din alte cooperative bucureștene și-au dat întîlnire azi dimineață, începînd de la ora 9,30, pe terenurile de sport ale clubului Voința (capătul liniei tramvaiului 5). Aici, amatorii de sport își vor disputa întîietatea în cadrul primelor acțiuni — la patinaj și schi — a marii competiții de masă cu caracter republican „Cupa Tineretului". Pentru patinaj, tinerii au la dispoziție o pistă amenajată pe terenurile de volei din imediata apropiere a intrării în parc, iar schiorii, în cazul cînd zăpada va continua să persiste, vor face înconjurul tribunei din dreptul terenului de fotbal.

Organizatorii au pregătit pentru patinatori și schiori echipamentul necesar (ghete cu patine, schiuri, bocanci, hanoracuri și pantaloni speciali), care stă la dispoziția celor interesați nu numai astăzi, în ziua de concurs, dar și în tot cursul săptămînii. Pentru aceasta, a fost numit un magazioner de serviciu și, de asemenea, și instructori care să poată da îndrumările de rigoare.

Deci, azi dimineață, întreceri de patinaj și schi în cadrul „Cupei Tineretului".

(În pagina 3-a, alte vești despre desfășurarea întrecerii în orașul Dej)

Un aspect de la finalele „Săniuței de argint" desfășurate iarna trecută, la Sinaia. Acum iubitorii acestui frumos sport se pregătesc pentru a participa la întrecerile „Cupei Tineretului".

La campionatele republicane de tenis de masă

In probele de dublu, Maria Alexandru - Viorica Moldovan și Sergiu Luchian - Aurel Ovanez, învingători

CLUJ, 15 (prin telefon). — Organizatorii actualei ediții a campionatelor de tenis de masă ale României au stabilit un program de desfășurare a întrecerilor conform cu cel după care se vor disputa partidele campionatelor europene de la Novi Sad (Iugoslavia) în luna aprilie a anului viitor. Astfel, după ce vineri au fost desemnați campionii țării la dublu mixt (Ligia Lupu — Șerban Doboși), sîmbătă au putut fi cunoscuți și campionii naționali la celelalte probe de dublu: fete și băieți. Laurii de cîștigători au încununat în ambele probe pe sportivii clubului Progresul București: **Maria Alexandru — Viorica Moldovan** și **Sergiu Luchian — Aurel Ovanez.**

Dacă la fete se presupunea o victorie a celor două jucătoare din Capitală (și vom mai sublinia că Viorica Moldovan a avut o evoluție bine apreciată în compania reputatei sale partenere), la dublu băieți rezultatul reprezintă oarecum o surpriză. Mari favoriți erau Șerban Doboși și Tudor Gheorghe — eliminați însă cu totul neașteptat (dar meritat după aspectul jocului), în semifinale, de către juniorii Marin Firănescu și Alexandru Buzescu. Aceștia s-au întrecut pe ei înșiși, furnizînd un spectacol de mare atracție, cu schimburi de lovituri puternice, efectuate cu cutezanță și într-un ritm trepidant. Ajunși în finală, tinerii jucători au fost la un pas de o izbîndă completă, ei conducînd în setul decisiv împotriva perechii Luchian — Ovanez cu 12—4! Obosiți, dar mai cu seamă emoționați și inhibați de miza prea mare a întrecerii, Firănescu și Buzescu au fost nevoiți să cedeze în cele din urmă, permițînd lui Sergiu Luchian și Aurel Ovanez să-și adjudece titlul de campioni ai țării.

Constantin COMARNISCHI

(Continuare în pag. a 4-a)

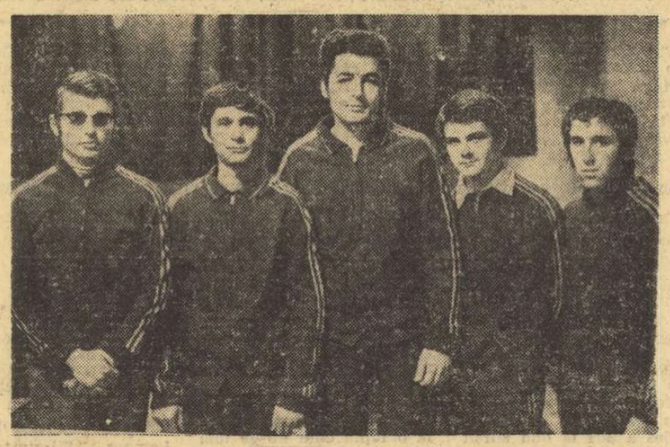

Iată-i pe noii campioni ai țării pe echipe la tenis de masă, reprezentanții clubului Progresul București (de la stînga): prof. Nicolae Angelescu — antrenor, și jucătorii Sergiu Luchian, Virgil Sindeanu, Alexandru Buzescu și Aurel Ovanez (În pagina 3-a, amănunte de la ultimele partide și clasamentul final al campionatului diviziei A).

Foto: V. BAGEAC

MAGAZIN sportiv

ȘTEFAN ORBAN — PORTARUL CARE RENUNȚASE O CLIPĂ...

Handbalul nostru a dispus totdeauna de portari valoroși, remarcați și apreciați de specialiștii lumii, Redl, Tăle, Bogolea, Penu, Dincă — sînt numai cîteva dintre numele consacrate ale apărătorilor buturilor echipei naționale. Lor li s-a adăugat încă un nume, care se impune și el, treptat-treptat. Este vorba de **Ștefan Orban**, actualul „secund" al lui Cornel Penu. Are 24 de ani și însumează 60 de selecționări în prima reprezentativă a țării. Născut la 4 martie 1949 la Odorhei, actualul portar al echipei Steaua a început să practice handbalul la Școala sportivă din orașul natal, o dată cu terminarea liceului venind în București. Aici se legitimează la clubul Universitatea și începe să cunoască (în amănunt) secretele porții, sub îndrumarea antrenorului emerit Eugen Trofin.

Inclus repede în reprezentativa de tineret și, apoi, în cea universitară, Orban progresează vizibil, dovedind o mare seriozitate și disciplină la antrenamente. Ca o urmare firească, el este promovat în prima reprezentativă a României. În 1972, Ștefan Orban are însă o mare decepție: nu a fost cooptat în lotul care participă la Jocurile Olimpice de la München, deși muncise cu rîvnă pentru a-și îndeplini acest vis. Atunci, în preajma plecării lotului olimpic, l-am întîlnit la un meci al echipei naționale. Era trist. Mi-a spus că va abandona handbalul. Absolvise I.E.F.S.-ul și avea în buzunar un carnet de antrenor. Nu l-am crezut cînd mi-a spus că va renunța. De fapt, eram sigur că nici el nu credea...

Ne-am reîntîlnit acum cîteva zile. Era bucuros. Făcuse parte din echipa României care cucerise cea de-a XIV-a ediție a „Trofeului Carpați" și avusese un considerabil aport la succesul echipei. Am legat un dialog:

— Vezi că tot răul a fost spre bine?

— Da, așa e! Însă anul trecut am simțit pentru prima dată ce înseamnă să „pierzi" echipa națională. Atunci, ca și acum, nu puteam să concep că pot juca fără să fiu inclus în echipă. Muncesc atît de mult, îmi dau atîta silință încît dacă s-ar renunța la serviciile mele, aș fi teribil de nefericit.

— De-acum, cred că nu se mai poate pune problema aceasta, timp de cîțiva ani. Antrenorii și colegii tăi de echipă au mare încredere în tine, iar Penu te apreciază și el...

— Știu, și caut să nu infirm aceste păreri bune. De la Cornel (Penu — n.n.) „fur" cît se poate de mult. Îi urmăresc cu atenție fiecare antrenament și meci, îi repet mișcările și încerc să-i prind „vicleșugurile" cu care înșeală adversarii. Penu este un excelent portar și am ce să învăț de la el.

— Ce planuri ai pentru perioada următoare? Se apropie campionatul mondial...

— Numai la el mă gîndesc! Ca, de altfel, toți băieții din echipă! Și, tot ca ei, vreau să cîștigăm, să urcăm pe cea mai înaltă treaptă a podiumului de premiere. Va fi greu, dar muncim pe rupte și cred că vom reuși.

— Nu-mi spui nimic despre cifra „rotundă" de selecționări în echipa națională, pe care ai realizat-o în urmă cu puțin timp?

— Ba da; a fost o mică sărbătoare la mine acasă. Toți ai mei mi-au urat s-o dublez cît mai repede cu putință, dar esențial este nu numai să strîng cît mai multe jocuri, ci să și apăr bine, să dovedesc că am meritat selecționarea.

★

Poate am fi vorbit mai mult, dar Orban se grăbea. Peste cîteva zile lotul urma să plece în R.D. Germană, iar portarul secund vroia să profite de „permisia" de 48 de ore pentru a se destinde acasă, alături de soție și de cei doi... gemeni ai săi. Pentru că — am uitat să spun — Ștefan Orban este fericitul tată a doi băieței, despre care se va vorbi peste ani. Orban II și Orban III, jucători de handbal, fără doar și poate...

Horia ALEXANDRESCU

AM VĂZUT, ÎN ROMÂNIA, LOCURI IDEALE PENTRU CONCURSURILE DE ORIENTARE TURISTICĂ

— afirmă un mare specialist suedez al acestui sport, P. O. Bengisson

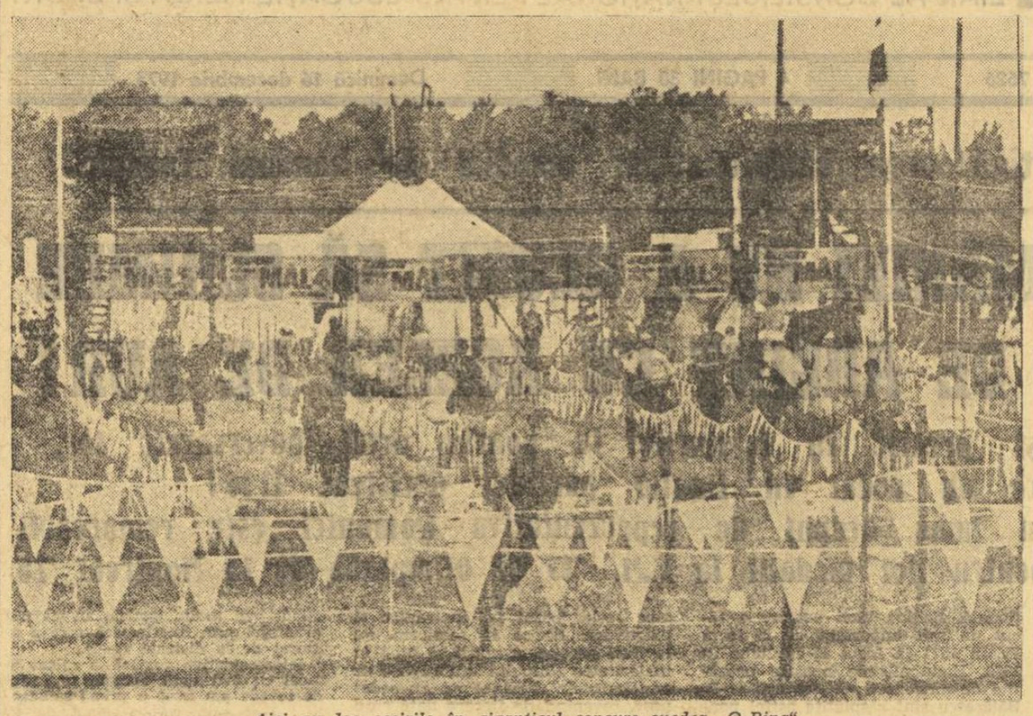

Aici au loc sosirile în giganticul concurs suedez „O-Ring"

Este de-a dreptul tonifiantă o întîlnire cu acești vikingi ai pădurilor care, de aproape un deceniu, coboară an de an de pe meleagurile Scandinaviei pentru a poposi „la poale de codru des", oriunde găsesc așa ceva în Europa, cu scopul de a cunoaște cît mai multe feluri de terenuri, dar și de a promova ceea ce ei consideră mai mult decît un sport de viitor, „un sport al viitorului" — orientarea turistică! Ei susțin că, pentru suedezi, a face sport nu înseamnă doar mișcare, ci a face mișcare în aer liber, dincolo de perimetrul stadioanelor, dincolo de zidurile urbei, în mijlocul naturii. De aceea și cunosc o mare popularitate, în țara lor, schiul, orientarea turistică, crosul.

Către sfîrșitul acestei lungi toamne de aur, un vestit animator al sportului cu busola, nu numai în Suedia sa de baștină, dar și organizator al unor „turnee europene", **P. O. Bengtsson**, ne-a străbătut țara în fruntea unui grup de aproape 40 pasionați orientariști, îndreptîndu-se spre Bulgaria. Cu prilejul uneia din escalele făcute în țara noastră și prin intermediul apreciatului orientarist sibian D. Heinz (cunoștință mai veche a sportivilor suedezi, pe care i-a și vizitat acum cîțiva ani), am putut afla de la P. O. Bengtsson o sumedenie de lucruri interesante despre activitatea ce se desfășoară în această ramură sportivă cu o extraordinar de largă audiență în Scandinavia și alte cîteva țări europene.

ANUAL, TREI SĂPTĂMÎNI PRIN EUROPA

Iată, mai întîi, ce reprezintă aceste „turnee europene" inițiate și plasate de stăruitorul Bengtsson pe orbita tradiției (la anul, va avea loc a X-a ediție). Ele reunesc un grup de sportivi și sportive — ajuns, anul acesta, la cca. 40 persoane — care, timp de trei săptămîni, parcurg 5—6 țări. Organizarea expediției este atît de minuțios pusă la punct încît fiecare zi de popas coincide cu un concurs în zona respectivă. Aceasta înseamnă că participanții la turneu au asigurate, la locul în cauză, hărți de concurs și, fireste, o întîlnire cu tehnicieni și sportivi din acea regiune.

„Turneul european" — 1973 a cuprins și Elveția, unde orientariștii suedezi au participat la marea întrecere bienală „Concursul de 5 zile" („5 Tage O.L."), onorat cu prezența a circa 3 000 de sportivi din 20 de țări (mai mult de jumătate provenind din Suedia). Proba masculină a revenit unuia din fruntașii orientării turistice scandinave, **Kjell Erik Stahl**, în timp ce disputa orientaristelor a fost cîștigată de cunoscuta sportivă maghiară **Sarolta Monspart**.

MAI TARE CA „VASALOPEȚ"

Este interesant de știut că startul în „turneele europene" are loc imediat după cel mai mare concurs din Suedia, așa numitul „O-Ring". Acesta are un alt animator, pe **N. G. Albinsson**, care a trăit, astă-vară, o neînchipuită de mare satisfacție. Numărul participanților la ediția 1973 a O-Ringului a ajuns la 11 200, ceea ce constituie un plus de peste o mie persoane față de o altă manifestare sportivă binecunoscută lumii întregi, cursa de schi de la Vasa. Dacă pînă anul trecut, această masă enormă de concurenți la O-Ring era repartizată în 34 de categorii, anul acesta s-a convenit să se creeze 63 (!) categorii, în funcție de sex, vîrstă și experiență competițională. Ca și Vasalopet, acest concurs de orientare (cuprinzînd 5 probe desfășurate în 5 zile consecutiv), a început să aibă o coloratură internațională tot mai accentuată. Anul acesta, de pildă, s-au înregistrat 850 participanți din 16 țări, printre ei aflîndu-se și 25 de japonezi.

DISTANȚE... COSMICE

În cele 5 zile de concurs s-au dat nu mai puțin de 56 000 de starturi individuale și amatorii de statistici au constatat că distanțele parcurse de cei 11 200 participanți au totalizat un număr impresionant de km: mai mult decît distanța de la Pămînt la Lună!

Este lesne de închipuit ce tiraje trebuie să atingă hărțile pentru o asemenea competiție, dar mai ales ce efort organizatoric solicită ea. Pentru ca asociațiile sau cluburile în care se practică acest sport să contribuie, în mod echitabil, la reușita giganticei competiții, ele își asumă, rînd pe rînd, rezolvarea problemelor de organizare, consilierul lor, invariabil, fiind N. G. Albinsson.

„AM DORI SĂ CONCURĂM ÎN ROMÂNIA"

Știind că P. O. Bengtsson și acoliții săi au mai poposit în țara noastră, unde au avut ocazia să și participe la un concurs (în împrejurimile Clujului), am vrut — firește — să aflăm cum apreciază acești experimentați sportivi cadrul pe care îl oferă România concursurilor de orientare turistică. Iată răspunsul primit:

„Am văzut în această țară terenuri ideale pentru concursurile de orientare. Varietatea de relief pe care toate ghidurile turistice o evidențiază pe drept cuvînt, existența a numeroase suprafețe împădurite constituie condiții naturale extrem de propice pentru întrecerile orientariștilor. De altfel, cu prilejul celui de al X-lea turneu european, în 1974, am dori să venim și în România. Bineînțeles, ca să concurăm. Și nu cu un grup atît de mic, ci cu vreo 200 de sportivi și sportive".

Considerăm că aprecierile și dezideratul exprimate de P. O. Bengtsson merită să fie privite cu tot interesul de forurile noastre turistice și sportive. România își poate valorifica, astfel, noi valențe turistice dacă cei în drept vor ști să răspundă interesului manifestat de pasionații „sportului pădurilor". Este, desigur, o problemă care necesită o discuție mai largă.

Sebastian BONIFACIU

O SEARĂ PLINĂ DE CĂLDURĂ LA „VIITORUL"

Invitații Mihai Constantinescu, Argentina Menis și Gh. Berceanu în mijlocul cîtorva dintre cei mai buni sportivi ai școlii în acest an

O frumoasă tradiție s-a închegat la Școala sportivă experimentală Viitorul din Capitală, aparținînd Consiliului Național pentru Educație Fizică și Sport, școală prin care au trecut sportivi de frunte ai țării ca Gabriel Pometcu, Dan Grecu, Nicolae Oprescu, Mariana Popescu, Tudor Stan *și mulți alții. La fiecare sfîrșit de an (care coincide cu aniversarea acestei școli, înființată în 1962), are loc aici o caldă serbare, cu care prilej se face un bilanț al activității și sînt premiați cei mai merituoși dintre sportivi (juniori și copii) încadrați în cele 7 secții: atletism, box, gimnastică, haltere, lupte, scrimă și volei.*

O asemenea festivitate a fost organizată și vineri seară, la sediul școlii din complexul sportiv „23 August", în prezența a numeroși tineri sportivi, profesori-antrenori, invitați, printre care prof. Tudor Vasile, *prim-vicepreședinte al Consiliului municipal pentru educație fizică și sport,* Argentina Menis, Gh. Berceanu, Mihai Constantinescu. *În cuvîntul său inaugural, inimoasa directoare a școlii,* Rodica Șiclovan, *a scos în evidență rezultatele obținute în acest an în înfăptuirea obiectivelor de performanță pe care le are „Viitorul", remarcînd totodată pe cei mai valoroși dintre sportivi: maestra sportului* Magdalena Bartoș *(campioană mondială universitară în proba de floretă), colegele acesteia* Carmen Budur *(locul doi la Concursul internațional de la Moscova) și* Aurora Crișu, *sabrerul* Cornelius Marin *(aceștia doi din urmă, semifiniaiști la „Trofeul Martini"), atleții* Bedros Bedrosian, Tudorel Vasile, Eugen Petrescu, Nicolae Bîndar *(campioni și recordmani republicani la juniori) și* Radu Popa *(proaspăt recordman la copii în proba de săritură în înălțime), boxerii* Viorel Bobe, Ion Truță *și* Eugen Chiricuță, *gimnaștii* Firicel Laszlo, Adriana Hoppe *și* Ioana Corj, *luptătorul* Marian Sobariu, *jucătorii și jucătoarele de volei* Florin Jelea, Irina Petculeț *și* Ioana Șiclovan.

În remarcabilul bilanț al școlii pe 1973 mai figurează: 19 sportivi nominalizați pentru loturile olimpice, 42 sportivi selecționați în loturile naționale, 6 antrenori ai școlii promovați la conducerea tehnică a unor loturi republicane de juniori ș.a.

În continuarea festivității, primilor 10 sportivi ai școlii (Magdalena Bartoș, Cornel Marin, Bedros Bedrosian, Tudorel Vasile, Ion Truță, Ioana Șiclovan, Irina Petculeț, Eugen Petrescu, Nicolae Bîndar, Carmen Budur), *ca și altor sportivi merituoși din toate secțiile li s-au oferit premii.*

Invitat de onoare, cunoscutul și apreciatul solist de muzică ușoară Mihai Constantinescu *a susținut apoi, îndeosebi pentru cei evidențiați, un foarte reușit și aplaudat recital cu cele mai frumoase melodii din repertoriul său.*

Toate felicitările gazdelor noastre de vineri seara pentru această minunată și intimă manifestare tinerească, plină de căldură și farmec, optimistă, care poate oferi un valoros exemplu pentru multe alte cluburi și asociații.

Constantin FIRĂNESCU

AMINTIRE, PESTE ANI...

O minge de volei și una de rugby și-au unit... destinele.

Trecînd de la simbol la realitate, îi vom prezenta cititorilor pe cei doi tineri sportivi care s-au hotărît să meargă mai departe în viață împreună, ca soț și soție. Este vorba de maestrul sportului la rugby Constantin Fugigi, *jucător în echipa Sportul studențesc și prezent, nu o dată, în selecționata țării, și de* Florica Tudora, *și ea maestră a sportului, jucătoare de volei la Rapid.*

Le adresăm urări de succes în căsnicia pe care au întemeiat-o și în sporturile pe care și pînă acum le-au practicat cu atîta succes.

REÎNTÎLNIRE CU IUHASZ

Meciul de fotbal F.C. Bihor — Arieșul Turda, disputat duminica trecută, s-a bucurat de un prolog emoționant: orădenii l-au sărbătorit pe fostul internațional Augustin Iuhasz, cu prilejul împlinirii a 62 de ani, dintre care 50 dăruiți fotbalului. Căci Iuhasz a debutat la 12 ani în echipa de pitici, iar acum, după atîția ani și ani de zile, tot pe terenul de fotbal poate fi văzut, căutînd să ajute cu sfaturile sale echipele de copii de la centrul de pregătire al F.C. Bihorului.

A fost o festivitate plină de căldură și emoție. Cele două echipe și arbitrii au oferit flori, iar „Gusti baci", cu lacrimi de emoție în ochi, a mulțumit tuturor pentru această frumoasă sărbătorire...

Și pentru că a venit vorba de Augustin Iuhasz, vrem să amintim cititorilor mai tineri, care-l cunosc mai mult din auzite, că acest om scund și îndesat, poreclit „tancul", a fost multă vreme titular al echipei naționale, pe postul de half centru, înfruntînd adversari celebri, cu un gabarit net superior: Piola, Tommy Lawton, Sarosi, Braine...

Deși mic de înălțime pentru postul pe care-l ocupa (nu depășea înălțimea de 1,69 m) Iuhasz reușea să cîștige duelurile aeriene cu adversarii lui, mult mai înalți.

Luptînd de-a lungul anilor cu concurentul său cel mai serios — Rudolf Cotormani de la Ripensia — Iuhasz a îmbrăcat totuși de 20 de ori tricoul național, reușind partide excelente. Orădeanul a făcut parte și din formația care în 1939 a învins-o pe Bucureștii celebrul „team" al Angliei, alături de Pavlovici, Bürger, Albu, Vintilă, Demetrovici, Orza, Ploeșteanu, Baratky, Bodola și Dobay.

Despre acest joc un ziar englez a scris la vremea aceea: „duelul David (Iuhasz) — Goliat (Lawton) a fost cîștigat de român".

Acum, la anii amintirilor, Iuhasz retrăiește cu mîndrie, înconjurat de stima tuturor fotbaliștilor, neuitatele sale partide din vremea cînd era tînăr...

G. MIHALACHE

VARIETĂȚI

● Știați că nici unul dintre posturile de televiziune din S.U.A. nu și-a manifestat dorința de a transmite finala Cupei Davis, dintre S.U.A. și Australia? În schimb, cu cîteva luni în urmă, între ele s-a dat o adevărată bătălie pentru transmiterea meciului dintre Bobby Riggs și Billie Jean King, victoria cucerind-o un post care a plătit pentru aceasta... 750 000 de dolari!

● În meciul Milan — Juventus (2—2), ambele goluri ale milanezilor au fost înscrise de Rivera, din lovituri de la 11 metri. Acesta s-a dovedit mai calm în momentele respective decît doi suporteri ai lui Milan, care au căzut victimele unei crize cardiace și au avut nevoie de îngrijiri medicale. De altfel, din totdeauna spectatorii au „trăit" meciul mai mult decît jucătorii...

● Totalul premiilor cu care va fi dotat, anul viitor, Turneul de la Wimbledon se ridică la 97 100 de lire sterline. Cel mai mare premiu — 10 000 de lire sterline — este rezervat cîștigătorului probei de simplu bărbați. „Aceasta — a explicat David Mills, secretarul lui All England Tennis" — în dorința ca Wimbledonul să rămînă „Monumentul tenisului".

● Pamela Marlborough, una dintre cele mai renumite arbitre din fotbalul britanic, a anunțat că nu va mai conduce decît meciuri din campionatul școlar. Motivul? Limbajul folosit de cei mari și care „ar face să roșească și un... cărușaș".

● Evident, englezii ar fi vrut C.M. de fotbal cu participarea Angliei. Dar, și în lipsa ei, ei vor să vadă C.M. Pînă la sfîrșitul săptămînii trecute, englezii reținuseră 14 268 de bilete.

Echipei Rapid

Ce și-au spus? — „Frumoasă-i marea!
N-am văzut-o cam demult;
Iarna-i ieftină plimbarea"...
Însă i-a costat mai mult.

Victor HÎLMU

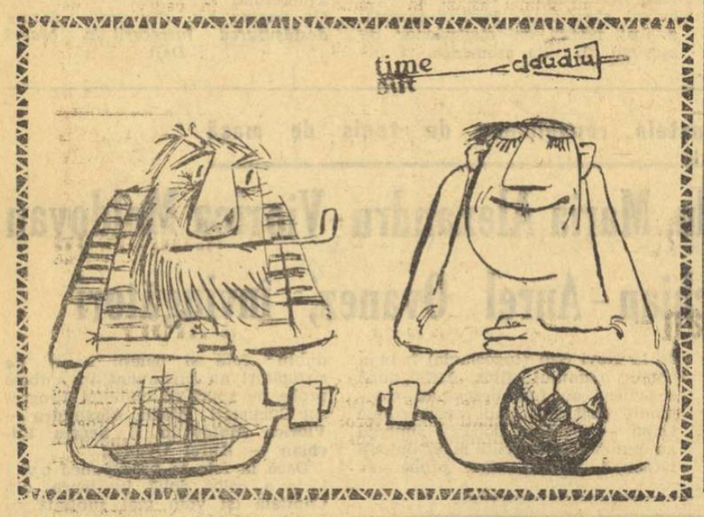

RĂSPUNDE Ion Poștașu

CONSTANTIN GRIGORAȘ, COMUNA PANTELIMON. Mă întrebați dacă Ion Oblemenco este oltean? Este oltean get-beget. Dar, să vă dau cîteva date despre noul maestru emerit al sportului. El

s-a născut la 13 mai 1943, la Corabia (județul Olt). Debutul fotbalistic și l-a făcut în anul 1960, la Electroputere Craiova, de unde a trecut la Tractorul Corabia. În 1964 a jucat (mai mult n-a jucat!) la Rapid. Evident, drumul afirmării a început odată cu aparița lui în centrul liniei de atac a Universității Craiova, ei cucerind de patru ori titlul de golgeter al campionatului Diviziei A.

AURELIA SINAESCU, BRAȘOV. Jimmy Connors este ca și căsătorit cu Chris Evert. Logodna oficială a avut loc zilele trecute.

VIRGIL POPA, ORADEA. **„Cine credeți că va promova în Divizia A la fotbal? Olimpia Satu Mare sau F. C. Bihor?". Știu și eu? Trebuie, în orice caz, să nu uităm proverbul „Cînd doi se ceartă, al treilea cîștigă". Și, la fotbal, poate cîștiga și al... patrulea!**

S.A.M., CLUJ. Handbalistul Cezar Drăgăniță are 20 de ani și joacă la Steaua. Situația școlară: este student la I.E.F.S. **„Dacă aveți posibilitatea, să-i transmiteți că cineva, din tot sufletul, dorește să participe și el, cu echipa națională a României, la mondialele de anul viitor".** Dorința dv. are toate șansele de a se realiza. Trebuie să știți, de altfel, că dacă la „Trofeul Carpați" Cezar Drăgăniță a evoluat în echipa B a României, el a jucat de două ori și în prima echipă. Și face parte din lotul pentru „mondiale".

CĂLIN RADU, ELEV, FĂUREI. Lui Răducanu Necula îi puteți scrie pe adresa clubului Rapid: Calea Giulești nr. 18, Sectorul 8.

NELU QUINTUS, PLOIEȘTI. Un catren pentru Ilie Năstase, care a cîștigat de

trei ori consecutiv „Turneul campionilor" tenisului mondial:

De trei ori pe locul prim.
Prin victorii mari, frumoase.
Eu propun să o numim
Competiția... Năstase!

FLORICA NICA, TG. OCNA. Decît să vă gîndiți prea tîrziu la sport de performanță, este preferabil să vă preocupe acest lucru de pe acum, cînd aveți doar 15 ani. Ați jucat handbal la Școala generală nr. 3 din Tg. Ocna, care a fost

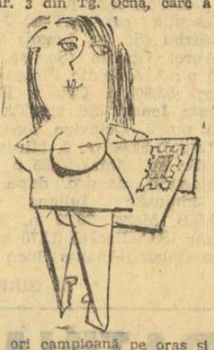

de patru ori campioană pe oraș și de două ori pe județ. **„Aș vrea să devin o jucătoare foarte bună, dar în liceul nostru se face numai volei și atletism".** Și vreți, de aceea, să jucați într-o echipă de handbal din București. Îmi permit să vă ofer o soluție mai realistă: să atrageți spre handbal cît mai multe fete din orașul dv. astfel încît să desfășurați o activitate susținută. Și, poate să într-o zi — n-ar fi primul caz — n-o să umblați dv. după un antrenor, ci o să umble antrenorii după dv. Eu, în orice caz, vă urez acest lucru!

IOAN GARDICIUC, TECUCI. Din cauza portarului Mircea Constantinescu, aveți „necazuri" cu niște microbiști. Vă scap eu de toate necazurile, precizînd că înainte de a veni la Iași, Mircea Constantinescu a jucat la Flamura roșie Tecuci. Asta se întîmpla prin '61...

DRAGOȘ VACARIUC, SIBIU. Puțină răbdare. În funcție de spațiu, vom publica, în timp, schițele trimise. Nouă ne-au plăcut și credem că vor plăce și cititorilor.

HORST DITTRICH, REȘIȚA. Cel mai bun sportiv al anului 1972, anul Jocurilor Olimpice și al... medaliilor respective, a fost desemnat Ivan Patzaichin (canoe).

Ilustrații: N. CLAUDIU

DIN LEGENDELE SPORTULUI

TREI BOXERI, ÎN CĂUTAREA LÎNII DE AUR!...

...Este cunoscută legenda Argonauților, ca și prezența printre căutătorii Lînii de Aur a unora dintre cei mai vestiți eroi. Puțini știu însă că în rîndurile lor se aflau trei „boxeri" celebri. Cel mai redutabil se pare că era Polux, fiul lui Zeus și al Ledei, caracterizat de poetul bucolic grec Teocrit (sec. III î.e.n.) drept „pumnaciul care biruie-n luptă".

Cel de-al doilea era nu mai puțin cunoscutul Heracles și el fiu al lui Zeus (și al Alcmenei). După cum ne afirmă Teocrit în cea de a XIV-a „Idilă", Heracles a învățat „cum luptacii cu pumnii groaznic se bat în curele", de la „fiul lui Hermes, de la Harpalycus din Phanotea". Iscusitul... antrenor, **„pe care nici de departe zărindu-l n-a îndrăznit cineva să-l aștepte împotrivă la luptă"**, i-a destăinuit elevului său și **„ce vicleni născociră cei care cad la pămînt și se luptă mereu în tot chipul"**. Cu un astfel de profesor, nici nu este de mirare că Heracles a dus la bun sfîrșit toate cele douăsprezece „munci".

Și, în sfîrșit, cel de-al treilea pumnaci de pe „Argo" era chiar... inventatorul boxului, Tezeu, cel născut din divinul Poseidon și Aithreia, soția regelui Atenei, Aegus. Aflat la curtea acestuia din urmă, Tezeu se cam plictisea, așa că într-o zi a avut năstrușnica idee de a provoca un tînăr curtean la o luptă cum nu se mai văzuse. O luptă în care nu puteau fi folosiți decît pumnii. Curteanul a acceptat și a fost făcut k.o. după cîteva schimburi de lovituri. Spectatorii au apreciat însă lupta și curînd Atena a devenit un focar de răspîndire a pugilatului.

Desigur, unii ar fi tentați să opună celor de mai sus afirmația cunoscutului retor și sofist din Lemnos, Filostrat, care menționa că **„pugilatul este o născocire a Lecedemonienilor și a fost introdus odinioară la barbarii bebrici"**. Dar, ne aflăm în plină epocă a legendelor, așa încît...

Și apoi, să nu uităm că Polux l-a învins (prin k.o.!) pe Amicus, regele bebricilor, ceea ce leagă într-un fel legendele cu afirmațiile mai apropiate de realitate. De altfel, este și normal ca în epoca antică, în care boxul se bucura de mult prestigiu, nici unul dintre marii eroi să nu fie considerat ca un slab pumnaci. În concepția celor care le dădeau viață prin neasemuite legende, așa ceva le-ar fi răpit o parte din glorie, micșorîndu-le zestrea de curaj, voință și putere. **(D. ȘTEFLEA).**

Femeia și sportul

EXERCIȚIUL FIZIC COTIDIAN — O NECESITATE A VIEȚII!

● ADEVĂRURI CUNOSCUTE, DAR DESEORI IGNORATE SAU UITATE ● SPORTUL — ACT REFLEX ● CENTRE DE GIMNASTICĂ IGIENICĂ LA LOCUL DE MUNCĂ ● COOPERATOARELE DIN JUDEȚUL GALAȚI DESCOPERĂ „PAUZA PENTRU GIMNASTICĂ" ● ROLUL DECISIV AL CADRELOR DE SPECIALITATE

Plenara Comisiei centrale pentru educație fizică și sport în rîndul femeilor, desfășurată recent în Capitală, a reunit la sediul C.N.E.F.S. pe activistele de bază ale acestei organizații. Discuțiile foarte interesante purtate în sala ședinței ne-au sugerat ideea de a face o sinteză a lor, invitînd în jurul unei mese rotunde pe cîteva dintre participantele la dezbateri. Tema: aceeași pe care a abordat-o, de altfel, plenara — ROLUL SPORTULUI ÎN VIAȚA FEMEII, subiect vast, mereu actual și cu adînci implicații.

Cuvîntul la masa noastră rotundă nu s-a luat într-o ordine anume. Pentru simplul motiv că întreaga reuniune a purtat caracterul unei discuții libere, vehiculîndu-se idei și puncte de vedere personale, care — însă — s-au întîlnit și s-au reunit într-o concluzie comună și anume aceea că EXERCIȚIUL FIZIC ESTE ABSOLUT INDISPENSABIL FEMEII, TREBUIE SĂ FACĂ PARTE INTEGRANTĂ DIN VIAȚA EI.

Și chiar dacă nu ar mai fi nevoie de prea multe argumente în favoarea acestui adevăr, am transcris — totuși — o parte din „expunerea de motive" făcută de dr. EDITH STĂNESCU, directoarea Dispensarului central pentru sportivi, în care am întrezărit nu numai o deosebită competență, dar și foarte multă pasiune.

„Îndelungata experiență de medic într-un sector oarecum aparte al acestei profesiuni mi-a îngăduit să fac o serie întreagă de observații a căror valabilitate a fost verificată în timp și pe un mare număr de cazuri. Copile firave le-am văzut dezvoltîndu-se armonios, devenind fete frumoase, voinice, pline de sănătate, iar apoi soții și mame. Cu multe dintre ele am rămas prietenă, m-am întîlnit peste ani în alte ipostaze decît aceea de medic și sportiv. Am avut marea satisfacție de a constata cît de favorabilă și de binefăcătoare a fost practicarea unui sport sau altul asupra organismului, în prefacerile lui inerente. Este indiscutabil că femeia trebuie să facă mișcare, pentru a rămîne tînără și frumoasă. O statistică foarte vastă demonstrează că sportivele, balerinele, femeile a căror activitate presupune mișcare și un anume efort fizic suportă mult mai ușor actul fiziologic al maternității, nasc copii sănătoși și robuști. Este un fenomen dovedit pe plan mondial. În sfîrșit, fidelitatea față de exercițiul fizic ferește femeia de coșmarul... kilogramelor în plus, îi menține silueta, are o acțiune dintre cele mai favorabile asupra stării psihice, îi conservă, mai cu seamă, tinerețea sufletească".

Cele expuse de dr. Edith Stănescu nu sînt, desigur, lucruri noi. Din păcate, însă, deși foarte cunoscute, ele sînt adesea uitate sau ignorate. Care ar fi modalitățile ca ele să rămînă mereu vii în minte și să acționeze neîntrerupt în viața cotidiană? Profesoara RODICA SICLOVAN, fostă voleibalistă de renume, o pasionată și perseverentă „feministă", este de părere că bătălia principală trebuie dusă în domeniul foarte dificil și delicat al *MENTALITĂȚII.*

„Cu toate progresele înregistrate — *spune Rodica Șiclovan* — se resimte în continuare lipsa de tradiție. Mă refer, în special, la o tradiție pe plan național. Dacă în anumite pături sociale sau regiuni ale țării există o tendință marcată de emancipare a femeii și în acest domeniu, cel sportiv, paralel ființează numeroase rămîneri în urmă, mentalități obtuze sau chiar retrograde. Tradiția este un lucru care se formează anevoie și trebuie cultivat cu răbdare și perseverență. Constat chiar un lucru îngrijorător: multe tinere fete de astăzi sînt mai puțin sportive sau atașate ideii de sport decît au fost cele din generația mea. Fenomenul are, poate, explicații obiective: preocupările au devenit multilaterale, bugetul de timp liber este în scădere, varietatea distracțiilor are un diapazon mai larg. Cînd eram eu elevă sau studentă, existau foarte puține mașini — proprietate personală, iar televizorul abia începuse să-i anchilozeze pe oameni în fotolii. Departe de mine gîndul de a dezavua toate aceste binefaceri ale civilizației. Dar, avem datoria să acționăm pentru ca reversul medaliei să nu-și arate fața. Iată de ce eu aș pleda în favoarea „sportului — act reflex". Adică, exercițiul fizic să devină o obișnuință de viață.

Pentru aceasta, trebuie acționat pe un front foarte larg. Eu l-aș imagina astfel: *MAMA — EDUCĂTOAREA DE LA GRĂDINIȚĂ — ÎNVĂȚĂTOAREA — PROFESOARA...* Fără îndoială, familia are în acest sens un rol decisiv. Copilăria și adolescența sînt perioadele cele mai fertile, dacă nu chiar singurele, pentru crearea acelui „act reflex" de care am vorbit".

Școala și universitatea asigură, cu limitele lor cunoscute, un minimum de activități fizice și sportive. Dar, unde pot fi ele continuate de persoanele care nu au veleitățile performanței, care desfășoară o muncă statică, sînt ocupate cu profesia și obligațiile familiale și, totuși, doresc să-și mențină supletea, sănătatea?

Ne răspunde tovarășa LUCIA BUCUROIU, *secretara C.E.F.S. al sectorului 7 din Capitală:*

„Centrele de cultură fizică medicală pentru femei au depășit stadiul de experiment și pot răspunde acestei necesități".

— Cîte asemenea centre există în București? am întrerupt noi.

— Deocamdată două, deschise marelui public, și unul cu circuit închis, la televiziune. Rezultatele? Mai mult decît promițătoare. Centrul din Calea Victoriei, de pildă, funcționează cu casa închisă, două instructoare răspunzînd la solicitările a peste 300 de cursante. Vin aici femei de toate vîrstele, de cele mai diferite profesii. În ultimii doi ani n-a existat nici un abandon de la cursuri, ci doar scurte pauze produse din diverse motive obiective. Centrul de la clubul Olimpia, abia înființat, are și el o seamă de succese și nu va trece mult pînă cînd își va cuceri aceeași popularitate".

— Nu socotiți, în acest context, că ar fi necesară existența a minimum un centru în fiecare cartier al Capitalei?

— Indiscutabil! Spre aceasta se tinde, de altfel, cu timpul.

Tovarășa Bucuroiu, anticipînd parcă, întrebarea pe care o pregătisem, continuă:

— Ideal ar fi ca marile întreprinderi să aibă centre de gimnastică igienică proprii. Exemplul televiziunii este concludent...

O foarte interesantă experiență a fost relatată de tovarășa OTILIA IFRIM, *din Galați. În comunele Cudalbi, Liești și Tg. Bujor s-a introdus experimental pauza de gimnastică pentru muncitoarele de la cooperativele „Muncă și artă", producătoare ale frumoaselor țesături manuale și ale unor foarte apreciate piese de artizanat.*

„Am avut, desigur, unele îndoieli în privința succesului acțiunii. Ele însă s-au risipit după primele ședințe. Tesătoarele, atrase la început de ineditul acțiunii, și-au dat seama apoi că minutele de gimnastică sînt foarte reconfortante. Astăzi ele nu mai concep ziua de muncă fără acea pauză dedicată sportului. Experiența, deși scurtă, pe care o avem, este suficientă și o recomandăm tuturor. De altfel, noi ne gîndim să extindem măsura și în alte unități sătești, de diferite profiluri".

În favoarea unei OPINII DE MASĂ pentru atragerea tinerelor fete și a femeilor spre practicarea sistematică a exercițiului fizic a vorbit, cu multă căldură, tovarășa MARIA GHENADE, *din Bacău.*

„În această direcție, ar trebui să se facă mai multă propagandă. Sub toate formele. În presă, prin radio și televiziune, prin pliante și broșuri, prin afișe. Un rol dintre cele mai importante îl pot juca, cred eu, cadrele didactice de alte specialități decît educația fizică. Din păcate, mulți profesori, altminteri eminenți pedagogi, au față de sport, dacă nu chiar o atitudine ostilă, cel puțin una ironică. Ideea greșită potrivit căreia premianta clasei trebuie să fie o fată clorotică și cu ochelari, iar campioana de sport... corijentă la două materii persistă pe alocuri. Comisia noastră județeană încearcă să capteze cadrele didactice în activitatea de popularizare a exercițiului fizic. Am și obținut unele progrese. În același timp, ar trebui atrase mai mult în favoarea ideii de sport cadrele medicale, al căror cuvînt are, indiscutabil, cea mai mare greutate".

Tovarășa ECATERINA SCHULTZ, *din Timișoara, incriminează lipsa de exigență față de propria muncă a unor profesori de educație fizică, dispuși să accepte cu docilitate avalanșa de scutiri medicale de la materia lor.*

Interlocutoarea noastră avertizează asupra unui pericol care trebuie să atragă atenția:

„În condițiile actuale, cînd nota la educație fizică se dă în funcție de realizarea unor norme, există primejdia ca unii copii, mai puțin dotați fizic, să se refugieze în spatele certificatului de scutire pentru a nu-și strica media. Fenomenul, însă, nu trebuie privit mecanic. Normele au suscitat din păcate, destule critici și ele vor trebui perfecționate după confruntarea cu practica. Profesorul este cel chemat să le interpreteze într-un mod creator, să aprecieze strădania copilului de a se depăși pe el însuși înainte de a-i întrece pe alții. Poate că tocmai această strădanie ar trebui să fie elementul principal de apreciere".

La discuția noastră a participat maestra emerită a sportului ELLA CONSTANTINESCU, *președinta Comisiei centrale pentru educație fizică și sport în rîndul femeilor.* Fosta campioană mondială de tenis de masă a emis, printre altele o idee deosebit de interesantă:

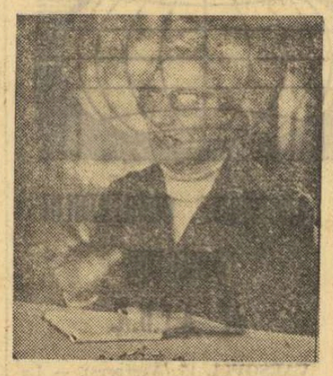

Otilia Ifrim: *„Astăzi, ele nu mai concep ziua de muncă fără acea pauză dedicată gimnasticii"*

Dr. Edith Stănescu: *„Fidelitatea față de exercițiul fizic ne conservă, mai cu seamă, tinerețea sufletească"*

Maria Ghenade: *„Încercăm să captăm cadrele didactice în activitatea de popularizare a exercițiului fizic"*

Rodica Șiclovan: *„Cînd eram eu elevă, televizorul abia începuse să-i anchilozeze pe oameni în fotolii"*

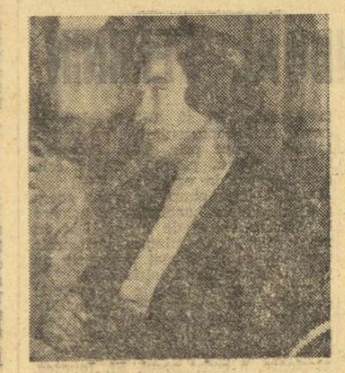

Ecaterina Schultz: *„Să apreciem strădania copilului de a se depăși pe el însuși"*

Lucia Bucuroiu: *„Centrele de cultură fizică medicală pentru femei au depășit stadiul de experiment"*

Ella Constantinescu: *„Ignorăm dinamismul dansului nostru popular"*

„Participînd la Congresul de la Teheran, care a dezbătut problematica sportului în rîndul fetelor și al femeilor, ascultînd foarte interesante referate și informări, mi-am dat seama că noi ignorăm un excelent mijloc de mișcare și anume acela reprezentat de DINAMISMUL DANSULUI NOSTRU POPULAR. El poate constitui un mijloc de atragere a copiilor și tineretului spre activitățile de mișcare. Desigur, sînt și nenumărate altele, care au fost amintite aici și pe care nu are rost să le mai repet. Comisia noastră funcționează numai de doi ani, dar are acum o experiență destul de bogată. Cred că succesul de viitor depinde de modul cum vom ști să împletim multitudinea de forme și mijloace care ne stau la dispoziție. Desigur, vor fi necesare în continuare eforturi pentru îmbunătățirea bazei materiale, pentru perfecționarea tematicii specifice acestei activități, a formelor competiționale — cît mai accesibile —, ca și a acelora individuale, personale".

Concluziile mesei noastre rotunde se pot expune foarte pe scurt: un dialog rodnic, extrem de interesant, în care s-au emis numeroase idei și propuneri, din parcurgerea cărora fiecare femeie va avea — credem — de învățat ceva.

Valeriu CHIOSE
Gheorghe ȘTEFĂNESCU

ANUNȚ

Ministerul Educației și Învățămîntului — Institutul Central pentru Perfecționarea Personalului Didactic anunță că, în perioada 22—30 decembrie 1973, se vor organiza cursuri de pregătire pentru profesorii de educație fizică înscriși pentru examenul de gradul II, în următoarele centre:

București — la Institutul de educație fizică și sport, pentru profesorii de categoria I și a II-a, din județele: Argeș, Brăila, Buzău, Botoșani, Bacău, Brașov, Constanța, Dîmbovița, Dolj, Galați, Gorj, Ialomița, Ilfov, Mehedinți, Neamț, Olt, Prahova, Suceava, Teleorman, Tulcea, Vaslui și Vrancea.

Oradea — la Institutul pedagogic de 3 ani, pentru profesorii de categoria I și a II-a din județele: Alba, Arad, Bihor, Bistrița Năsăud, Caraș-Severin, Cluj, Covasna, Harghita, Hunedoara, Maramureș, Mureș, Satu Mare, Sălaj, Sibiu, Timiș.

ECHIPA MASCULINĂ PROGRESUL BUCUREȘTI — CAMPIOANĂ DE TENIS DE MASĂ A ȚĂRII

La cîteva zile după terminarea campionatului republican al echipelor feminine, iată că s-a încheiat și competiția masculină (prin desfășurarea ultimelor două partide restante) Ca și la fete, titlul a fost cucerit tot de către reprezentanții clubului bucureștean Progresul. Trebuie să recunoaștem că dublul succes obținut de elevele și elevii antrenorului Nicolae Angelescu constituie o performanță demnă de subliniat, motiv pentru care le adresăm felicitări.

Iată rezultatele și amănunte de la cele două meciuri, ca și clasamentul general:

Politehnica București — Voința București 9—8. Partida a fost atractivă și a stat sub semnul incertitudinii pînă la ultima partidă, cea dintre Călăuz și Podgoreanu, cînd primul a ieșit învingător. Iată autorii succesului: Gheorghe 4, Ghiță 2, Călăuz 1, Colceriu 1 și partida de dublu Gheorghe—Călăuz, pentru învingători, respectiv Panait 3, Stamatescu 3, Bodea 2 pentru învinși.

Florin SANDU

CLUJ (prin telefon). **C.S.M.—Șc. sp. Buzău 11—6.** Întîlnire interesantă, încheiată cu victoria meritată a gazdelor. De subliniat trei rezultate: juniorul clujean Adrian Cuc a dispus de Ancel (2—0) și Popovici (2—1), în timp ce ultimul l-a învins pe Giurgică. Au punctat Doboși 4, Giurgiucă 3, Cuc 2, Papp I și cuplul Doboși—Giurgiucă pentru C.S.M. și Popovici 2, Romanescu 2, Ancel 1, Teodorescu 1.

1.	Progresul Buc.	13	18	0	202: 68 36
2.	C.S.M. Cluj	13	15	3	187: 94 33
3.	Locomotiva Buc.	13	12	6	169: 98 30
4.	Șc. sp. Buzău	13	12	6	173:105 30
5.	Comerțul Tg. Mureș	13	8	10	122:142 26
6.	Politehnica Buc.	13	8	10	132:141 26
7.	Voința Buc.	13	7	11	127:147 25
8.	Univ. Craiova	13	6	12	108:152 24
9.	C.S. Arad	13	4	14	87:167 22
10.	I.E.A.R.S. Buc.	13	0	13	16:221 13

Fotbal

DIN PROBLEMELE CENTRELOR DE COPII ȘI JUNIORI (VI)

NUMĂRUL SPORIT DE JOCURI — UN DEZIDERAT DE PRIM ORDIN

Peste cîteva zile, în vacanța de iarnă a elevilor, la Iași, în sala sporturilor, se va da startul unui atractiv turneu internațional de minifotbal, la care vor participa zece echipe, cinci românești și tot attea străine. Intitulată **„Cupa Iași 1973"**, întrecerea este prima de acest fel din țara noastră și marele merit al organizării ei revine Centrului de copii și juniori **Politehnica Iași**. Coordonatorul acestuia, **Mihai Birzan**, ne spunea, recent, încrezător și deosebit de optimist: **„Competiția se va bucura de succes. Sînt sigur. Iar intenția noastră este s-o organizăm anual..."** Probabil că așa va fi. Am amintit însă de **„Cupa Iași 1973"**, rezervată celor mai mici jucători, pentru că ea reprezintă un exemplu elocvent, deosebit de semnificativ și... ilustrativ la ceea ce vrem să demonstrăm, în fond, prin rîndurile de mai jos.

Una dintre problemele dificile ale eșalonului copii-juniori este EXPERIENȚA COMPETIȚIONALĂ REDUSĂ a tinerilor noștri jucători. Nu spunem o noutate afirmînd că, la noi, mai ales la nivelul copii-juniori, se joacă foarte puțin. Deși competițiile rezervate acestor categorii de vîrstă s-au înmulțit în ultimul timp, numărul de meciuri susținute de echipele noastre de copii și juniori este încă redus. Maximum 26—27 la juniori. La copii și pitici mici nu mai vorbim. Dar și mai mic este numărul de confruntări internaționale ale formațiilor acestui eșalon. Inexistența unor contacte cu echipe de aceeași categorie de vîrstă din alte țări, încă din perioada de început a pregătirii organizate, are — mai tîrziu — repercusiuni dintre cele mai nedorite. Iată două exemple caracteristice. Nu de mult, loturile de juniori (I și II) au jucat, la București, cu cele similare din **Bulgaria**. Tracul, emoțiile debutului au paralizat pur și simplu mișcările unora din jucătorii noștri aflați pentru prima dată în fața unui examen internațional. Același lucru s-a întîmplat și la **Monte Carlo**, unde noua echipă de juniori a pierdut primul meci, cu **Suedia**, cel mai ușor din cele trei pe care le-a susținut acolo.

Cu alte cuvinte, problema care se pune este cît JOACĂ ȘI CU CINE JOACĂ speranțele fotbalului nostru în perioada lor de formare ca jucători, adică de la 10 la 18 ani. Răspunsul e unul singur: **joacă extrem de puțin și cu cine se... nimerește.** Viitoarea competiție **„Criteriul valorilor"** (al cărei regulament a fost prezentat participaților la consfătuirea din 3—5 decembrie) are darul de a completa un gol, de a mări pe plan intern numărul de meciuri susținute de juniorii noștri într-un an. Fără discuție, doar ea singură nu rezolvă, sută la sută, problema. Este, totuși, un început. Mai dificil se prezintă lucrurile în privința întîlnirilor internaționale ale copiilor și juniorilor. Noul regulament de funcționare a centrelor prevede ca obligativitate cel puțin două meciuri internaționale pentru formațiile de juniori. Foarte bine. Dar nici pasul acesta nu-i suficient. **De aceea, considerăm că inițiativa F. C. Argeșului de a-și trimite anual echipele centrului în turnee peste hotare constituie un exemplu grăitor. Tot așa cum căutarea unor forme noi de contacte cu fotbalul din alte țări trebuie să fie o preocupare permanentă a centrelor, cluburilor și asociațiilor noastre sportive. Alexandru Dan**, coordonatorul centrului U.T.A., vorbea la recenta consfătuire despre un viitor turneu internațional, preconizat să se organizeze la Arad, cu participarea unor echipe din **Ungaria** și **Iugoslavia**, dar la care să fie prezente și reprezentante ale Timișului și Bihorului. **„Într-un an să organizăm noi turneul, în anul următor Oradea, apoi Timișoara..."** Sigur că așa va fi mult mai ușor, mult mai convenabil.

Dar, pentru a reveni de unde am plecat, putem concluziona că, **acolo unde există preocupări serioase — în cazul nostru „Cupa Iași 1973" — acolo unde oamenii se zbat tot timpul, animați de ginduri și intenții deosebit de frumoase, pot fi găsite soluții chiar și unor probleme care, inițial, par foarte dificil de rezolvat.**

Oferind anual cît mai multe jocuri copiilor, piticilor și juniorilor, se realizează, în fond, un deziderat al instruirii; al unei pregătiri cît mai aproape de specific, de cerințele tot mai mari ale acestui proces complex, la sfîrșitul căruia (17—18 ani) sînt așteptați să apară acei jucători de valoare, stăpîni ai tuturor procedeelor tehnice, cu mare capacitate de efort, fără tracul care să le paralizeze mișcările în partide oficiale cu mare miză.

Laurențiu DUMITRESCU

DIALOG DE VACANȚĂ

VIDAC EXPLICĂ ȘI... PROMITE!

...La sfîrșitul campionatului trecut, media notelor din revista „Fotbal" îi plasau pe **Vidac** pe locul cinci în clasamentul portarilor din prima divizie. **Vidac s-a bucurat, mult, atunci, și-a făcut și planuri, cum se fac de fiecare dată în asemenea momente, n-a promis nimănui nimic, dar în sinea sa a crezut că va face un sezon și mai bun. În sezonul care a urmat, însă, în această toamnă, Miroslav Vidac** n-a apărut măcar un minut în prima scenă...

...Cei mai mulți au legat absența celui de al cincilea portar al campionatului trecut de venirea pe malul Mureșului a talentatului **Iorgulescu**, fostul goal-keeper al **Metalului București**, cel care a reușit partide excelente în poarta U.T.A.-ei. Cei mai mulți nu știu, însă, că, atunci, la începutul campionatului, medicii i-au interzis lui **Vidac** să mai facă pregătiri.

— O infecție mai veche la piciorul drept! O lună de zile am stat în spital. Nici nu mai credeam că o să mai relau antrenamentele în acest sezon... Am fost însă îngrijit foarte bine. Și campionatul a început și pentru mine. Bineînțeles că la început am apărat poarta formației de tineret-rezerve. Cu Universitatea Craiova, la 7 octombrie, a fost primul meu meci din acest sezon. Treptat, am început să reintru în formă.

— Și, totuși, nu ai apărat măcar un minut în poarta primei formații!...

— Nici nu puteam apăra! Fotbalul are legile sale nescrise... Și, cum Iorgulescu reușise în absența mea cîteva meciuri excelente, era firesc să nu mai fie scos din poartă. N-ar fi fost drept! Mai ales că echipa a prins un final de sezon atît de bun...

— Ce crezi despre Iorgulescu?

— Portar foarte talentat! Și e un băiat bun, modest și sîrguincios. Cred că va fi un frumos duel între noi doi în sezonul de primăvară. Acum, cînd plecăm de la aceeași linie, cînd sînt sănătos, am și eu ambițiile mele. Cred că concurența asta a noastră, pe care o

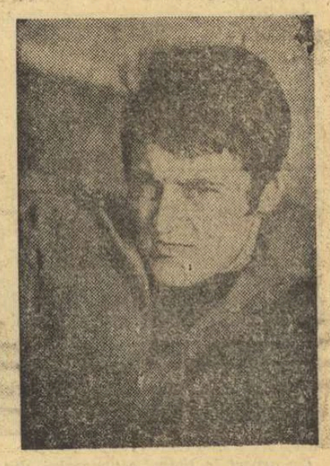

doresc cît mai sinceră, va fi în folosul echipei și al nostru.

...Vidac, al cincilea portar al campionatului trecut, marele absent din echipa U.T.A.-ei, acest om atît de serios și onest... privește înapoi fără mînie. El știe că are de dat curînd cîteva examene grele, pentru absolvirea liceului de cultură generală, și că, apoi, după scurta vacanță, va începe cu toată ambiția asaltul pentru revenirea în prima scenă...

ACTUALITĂȚI

● Astăzi, de la ora 9, se desfășoară la sediul F.R.F. consfătuirea arbitrilor din Divizia A. În afara unui referat privind comportarea „cavalerilor fluierului" în prima parte a campionatului, se vor prezenta mai multe expuneri cu subiecte de mare actualitate din arbitraj.

● Jucătorii **Jiului** au rămas, în marea lor majoritate, la **Petroșani** în aceste zile de vacanță competițională. Mulți dintre ei pregătesc examenele la care se prezintă în această sesiune. Unii continuă antrenamentele ușoare pe stadionul Jiul.

● Ieri a plecat spre **Herculane** un mare grup de jucători ai **Sportului studențesc**. Sub supravegherea **dr. N. Stănescu**, ei vor face un energic tratament pentru vindecarea traumatismelor de care suferă. E vorba de **Suciu, Tănăsescu, Măndoiu, Cazan, Chihaia, Ciocîrlan, O. Ionescu, Lucaci, I. Constantin** etc.

● Constănțenii profită de admirabilele instalații ale pavilioanelor de balneologie de pe litoral. **Antonescu, Vișu, Tănase** și ceilalți fac — în aceste zile — intense tratamente la **Eforie Nord**.

REFUZAȚI DE DIVIZIA A, GOLGETERI LA B!...

În vară, în perioada transferărilor, surprinzătoare pentru cei ce urmăresc activitatea fotbalului nostru a fost plecarea multor jucători din prima divizie spre echipe din eșalonul secund. De necrezut, dar în timp ce unele divizionare A aveau probleme dificile în alcătuirea loturilor pentru noul campionat, cu 18 echipe și 34 de etape, adică un **Petrolul** sau **S. C. Bacău, Politehnica Iași** și **C.F.R. Cluj** — și nu numai ele — **Mierluț** și **Moldovan** plecau de la Ploiești, iar **Condruc** de la Arad la Baia Mare. **Naom** și **Dumitriu III** de la Rapid și **Helvei** de la Steaua la Olimpia Satu Mare, **Tufan** și **Stoicescu** de la F. C. Constanța la Delta Tulcea, **Batacliu** și **Gaspar** de la Dinamo la Progresul, **Oprișan** de la Petrolul la **Gloria Buzău**, **Balint** de la Steagul roșu la Textila Odorhei, **Calinin** de la U.T.A. la Suceava, **Ologu** de la Constanța la Hunedoara. Și lista aceasta ar putea continua, **căci de la A la B s-au transferat în vară** (am inclus și echipele de tineret-rezerve) **145 de jucători!** Unii au plecat cu voia lor, alții datorită intereselor cluburilor. **Foarte mulți s-au plictisit pe banca rezervelor în Divizia A și acum sînt nu numai titulari la formații de B, dar se remarcă la fiecare meci. Și atunci care să fie adevărul?** Erau acești fotbaliști necorespunzători pentru A? Un **Mierluț, Moldovan, Naom, Dumitriu III, Decebal Neagu, Totoianu, Balint** nu mai puteau face față la fostele echipe? Sau Divizia B e atît de slabă valoric și ei pot evolua fără mari eforturi?

Am privit din nou clasamentele golgeterilor de la B, la sfîrșitul turului. Puține nume necunoscute: **Vișovschi** (Caraimanul Bușteni), **Alexe** (Metalul Plopeni), **Nedelcu** (Gloria Buzău), **Laszlo I** (Textila Odorhei). Dar pe cei mai mulți îi cunoaștem, au fost în Divizia A și aceasta (din ce cauză?) i-a refuzat. **Toma** (10 goluri) de la Gloria Buzău a fost pe la Petrolul, **Rădulescu** (9 goluri) de la Metalul Plopeni e împrumutat de Petrolul, care își caută azi un vîrf percutant. **Petrescu** n-a corespuns la Ploiești, însă la Moreni a devenit golgeterul seriei a II-a, cu 11 goluri înscrise. Iată și alte nume: **Stroe, Gherini, Ganea, Sava, Mincioagă, Moldovan, Szilaghi** și **Șchiopu**. Toți au fost în Divizia A.

Adevărul e că multe formații din prima divizie, antrenorii și secțiile acestora așteaptă rezultate imediate și dau verdicte pripite în privința valorii unor fotbaliști. Altele, în perioada transferărilor, iau tot ce întîlnesc în cale, își... umflă lotul și apoi se dispensează de unii jucători, decretîndu-i necorespunzători chiar dacă sînt încă tineri, fără experiență. Și încă o variantă posibilă, care poate explica această metamorfoză de valori sau non-valori ar fi aceea că Divizia B se află cam departe, ca valoare, de primul eșalon și cei ce vin aici, fără o pregătire aparte, se impun drept cei mai buni. Pentru că altfel nu se explică acest fenomen, **ca cei refuzați de Divizia A să devină, în corpore, golgeteri la B, ca să ne referim în mod deosebit la înaintași.** Ce părere au antrenorii?

Constantin ALEXE

„CUPA TINERETULUI"

INTERES SPORIT, CONDIȚII PRIELNICE LA DEJ...

CLUJ (prin telefon). Interesați fiind să aflăm cum au debutat, la Dej, întrecerile din cadrul „Cupei Tineretului" l-am abordat, într-o scurtă discuție, pe tovarășul *Gh. Gherasie*, președintele C.M.E.F.S., care ne-a relatat: *„Imediat după deschiderea festivă — care a adus pe pîrtiile de schi și săniuș din jurul Dejului peste 300 de tineri — „Cupa Tineretului" a și pornit la drum cu întrecerile de tenis de masă. De altfel, în săptămîna care a trecut, trei dintre școlile municipiului și-au și consumat etapa pe clase la această disciplină, aflîndu-se acum în fața etapei pe școală. Avansate sînt și întrecerile ce se desfășoară la tenis de masă în cadrul grupelor asociațiilor sportive".*

— Cînd vor debuta și celelalte discipline incluse în programul ediției de iarnă?

— Foarte curînd, pentru că preparativele sînt aproape încheiate. Astfel, două dintre patinoare — cele de la liceele nr. 2 și „Andrei Mureșanu" — au și fost date în folosință, urmînd ca în proximele zile să-și deschidă porțile și patinoarul cel mare, amenajat pe terenul de zgură de la „Unirea". Într-un stadiu promițător sînt și pregătirile de pe pîrtia de coborîre și fond de pe dealul Cabdic. Cît privește sănițele, am reușit să obținem promisiunea ca pe tot timpul iernii strada Horia — o stradă în pantă, ideală pentru săniuș — să fie închisă circulației, astfel ca tineretul mic să-și poată desfășura nestingherit activitatea la această ramură.

Nu ne rămîne decît să dorim ca veștile despre întreceri să dovedească același interes, ca cel manifestat astăzi pentru organizarea competițiilor.

Nușa DEMIAN

SPORTUL ÎN LUME

TINERII NOȘTRI PUGILIȘTI ÎNVINGĂTORI

ROMÂNIA - R.D.GERMANĂ 6-5!

ASCHERSLEBEN, 15 (prin telefon). În localitate s-a disputat, vineri seara, întîlnirea internațională amicală de box dintre reprezentativele de tineret ale Republicii Democrate Germane și României. Din cauza orei tîrzii la care s-a terminat partida, nu am putut transmite toate rezultatele. Evoluția sportivilor români a fost bună ei reușind o victorie de prestigiu în fața valorosilor pugiliști din R.D.G. Scorul final a fost de 6—5, dar, după cum au decurs meciurile, victoria echipei noastre trebuia să fie mai categorică. Succesul formației României a fost considerat aici ca o veritabilă surpriză.

Iată cîteva amănunte despre desfășurarea meciurilor, în ordinea celor 11 categorii de greutate. **Paul Dragu** a pierdut la puncte în fața lui Robert Schultz, după un meci în care românul nu a mai demonstrat calitățile sale de fin tehnician : 0—1. **Niță Robu** a adus egalarea printr-o victorie categorică — k.o. în repriza a treia — în fața lui Wolfgang Liebing : 1—1. După o evoluție excelentă, **Constantin Buzdugeanu**, l-a învins la puncte pe Bahen Wizniewski și România conduce cu 2—1. Tînărul **Floria Ghită** a încheiat rapid socotelile cu Fering Nowakowski, obligîndu-l pe acesta să abandoneze după numai 2 minute de luptă : 3—1. **Virgil Sîrbu** a făcut o partidă de zile mari. El a boxat excelent și a acumulat un avantaj substanțial în fața lui Lothar Kluge. Dar sportivul german a fost gratulat cu o victorie nemeritată și... 3—2. **Ion Budușan** a fost singurul care nu a corespuns. El a pierdut prin abandon în rundul 2 meciul cu Hamburg Woyesrenter și scorul a devenit egal : 3—3. **Damian Cimpoiești** a început prudent confruntarea sa cu Wolfgang Böhm. Dar, în repriza secundă românul a atacat dezlănțuit și lovind puternic și precis l-a obligat pe Böhm să abandoneze : 4—3. A fost rîndul lui **Pavel Istrate** să confirme speranțele ce s-au pus în el. Istrate nu a dat nici o șansă lui Detlef Strassburg, pe care l-a învins prin abandon în prima repriză : 5—3. În următoarele două partide **Vasile Didea** și **Mircea Simon** au fost întrecuți la puncte de Martin Schneider și respectiv Dietmar Ries, dar prin decizii neconforme cu realitatea din ring și... 5—5. În ultima partidă, decisivă pentru stabilirea echipei învingătoare, **Costică Dafinoiu** l-a întrecut prin abandon în primul minut pe Joachim Messner recentul învingător al polonezului Trela. Scor final, 6—5 pentru România.

Întîlnirea revanșă are loc, duminică seara, la Gölzau.

ing. VICTOR POPESCU
arbitru internațional

În turneul din R. D. Germană

HANDBALIȘTII ROMÂNI LA A PATRA VICTORIE : 21-20 CU ISLANDA

SCHWERIN, 15 Simbătă seara au continuat, în localitate, partidele turneului internațional de handbal masculin. Reprezentativa României a obținut cel de al 4-lea succes consecutiv, întrecînd, cu destulă dificultate, formația islandeză, la scorul de 21—20 (13—12). Punctele echipei noastre au fost realizate de : **Kicsid 3, Licu 3, Voina 3, Birtalan 3, Cîrlan 3, Bota 2, Tudosie 2 și Stockl 2.**

Celelalte rezultate : **Ungaria — R. D. Germană II 15—14 (9—7) și R. D. Germană — Cehoslovacia 16—14 (9—7).**

Duminică, în partida decisivă a turneului, se vor întîlni primele reprezentative ale **României și R.D. Germane.**

LUCRĂRILE COMITETULUI DIRECTOR AL A.E.B.A.

VARȘOVIA, 15 (Agerpres). — La Varșovia s-au desfășurat lucrările comitetului director al Asociației europene de box amator (AEBA). În cadrul lucrărilor, s-a confirmat că **întrecerile campionatelor europene de tineret vor avea loc anul viitor între 1 și 8 iunie la Kiev.** Campionatele sînt rezervate tinerilor pugiliști născuți între anii 1954 și 1957. Oficialii boxului european au adoptat un proiect privind reglementarea categoriilor de greutate și a vîrstei, boxerilor juniori, care va fi aplicat la campionatele europene și în întîlnirile internaționale inter-țări din Europa. La rîndul ei, comisia de antrenori de pe lîngă AEBA a prezentat un raport cu privire la măsurile ce trebuie luate pentru ridicarea nivelului tehnic în boxul european.

De altă parte, **Comisia medicală a AEBA a cerut ca un boxer numărat pînă la opt să fie considerat învins prin k.o.** Această propunere urmează să fie studiată la congresul de la Edinburgh, care va avea loc anul viitor, între 23 și 29 aprilie.

La Courchevel și Mégève, a avut loc

PRIMUL COLOCVIU INTERNAȚIONAL AL SPORTURILOR DE IARNĂ

● Un valoros și util schimb de opinii între specialiști

De curînd, a avut loc în localitățile franceze Courchevel și Mégève **primul colocviu internațional al sporturilor de iarnă.**

Bucurindu-se de o largă participare —peste 120 de reprezentanți din 20 de țări europene, asiatice și nord-americane — colocviul, plasat sub patronajul Comisariatului general al turismului din Franța și organizat de Fundația pentru acțiuni culturale la munte, și-a propus și a reușit să compare experiențele dobîndite în materie de sporturi de iarnă și turism montan în fiecare dintre țările participante și, pe baza acestor date, să prospecteze viitorul în vederea unor soluții dacă nu comune, în orice caz viabile, profitabile, superioare și aplicabile, după specialități locale, de la caz la caz.

Realizînd un dialog activ între toți participanții asupra unui ansamblu de probleme (în același timp comerciale și sportive tehnice și economice, locale, naționale și internaționale), colocviul a ocazionat concluzii interesante și constructive asupra masivei cereri turistice înregistrate în ultimii ani, asupra exigențelor sportive și organizatorice în stațiunile de sporturi de iarnă, într-un mediu ambiant și la altitudini care fac natura deosebit de dificilă.

Subliniindu-se că turismul hivernal, chiar considerat ca activitate comercială, depinde de o atitudine în primul rînd umanistă și nu mercantilistă, lucrările colocviului au degajat din multitudinea de probleme discutate puncte comune, convergente. Astfel, s-a considerat într-un unanim acord că specificul turismului hivernal de munte trebuie respectat : echipamentul tehnic al unei stațiuni trebuie să răspundă calitativ nevoilor unei clientele sportive cu respectul cadrului natural, care este și un mijloc de atracție ; adăugînd funcționalitatea și operativitatea mijloacelor mecanice de urcare, obligațiile de amenajare și întreținere a pîrtiilor, de balizare a acestora, s-a făcut un recensămînt al serviciilor pe care orice stațiune trebuie să le ofere vizitatorilor săi sportivi și nesportivi.

Pentru a păstra specificul și atracția proprie, naturală și utilă, a fiecărei stațiuni, trebuie organizat domeniul său schiabil în vederea unui **echilibru optim între suprafața schiabilă, capacitatea de cazare și cea a mijloacelor mecanice de urcare.** De altfel, această necesitate de organizare corespunde unei **noi etape a turismului hivernal, un turism de masă, activ și sportiv, completat în mod fericit de exigențele și necesitățile unei practici a schiului de înaltă calitate, a schiului de performanță.**

Accentuînd că problemele (generale) ale muntelui trebuie observate în caracterul lor specific la nivelul fiecărui masiv muntos, colocviul a putut aprecia o mare diversitate de soluții în ceea ce privește organizarea teritoriului schiabil, construcția în munte, cantitatea și calitatea serviciilor de turism oferite clientului, aspectele publicitare, aportul de cunoaștere și consacrare jucat de competițiile sportive de prestigiu.

Lărgindu-și necontenit teritoriile, practica schiului se întinde și în timp pentru că, de curînd, schiul de vară se practică pe numeroși ghețari. În această nouă perspectivă, stațiunile de munte nu mai pot rămîne simple ansambluri imobiliare destinate să adăpostească sportivi, ci organisme complexe, oferind servicii diferențiate unei clientele cu intense vocații sportive. Necesitățile strict materiale de echipare a unei stațiuni li se adaugă o nouă dimensiune necesară — cea culturală — aspect ce nu mai poate rămîne neglijat.

Lucrările colocviului, foarte fructuoase, s-au bucurat de atenția a numeroși specialiști europeni prezenți, de cea a presei internaționale, și au fost onorate de prezența și alocuțiunile unor înalte personalități ale vieții publice franceze, dintre care amintim pe **Olivier Guichard**, ministru al amenajării teritoriului și al turismului, **Aimé Paquet**, secretar de stat pentru turism, **Maurice Herzog**, fost ministru al tineretului și sportului, deputat, primar al orașului Chamonix, fostul alpinist cuceritor al Annapurnei.

Recunoscînd contactul util, practic și constructiv al colocviului, vorbitorii au subliniat aportul său novator, de cunoaștere și înțelegere, nu numai pe plan tehnic, ci și între oameni și naționalități diferite, ceea ce constituie premisa fundamentală a reluării acestui dialog, într-o altă țară (probabil Elveția), într-un viitor apropiat.

Mihai BARA

TELEX

Turneul internațional de box de la Leningrad a programat prima gală a semifinalelor. În limitele categoriei semimuscă, Viktor Bicikov (U.R.S.S.) l-a învins la puncte pe polonezul Stanislav Nebudek, iar mexicanul Daniel Fauste a obținut decizia la puncte în fața pugilistului sovietic Alrepet Babalanț. În cadrul categoriei semiușoară, Iuri Dedorov (U.R.S.S.) a cîștigat prin k.O. tehnic, în repriza a 3-a, meciul susținut cu Tibor Olah (Ungaria). La categoria mijlocie, francezul Pierre Gomez l-a întrecut la puncte pe Vladimir Șetinin (U.R.S.S.)

La Nowy Targ s-a disputat meciul revanșă de hochei pe gheață dintre selecționatele de tineret ale Poloniei și Cehoslovaciei. Hocheiștii cehoslovaci au terminat învingători cu scorul de 8—3 (4—0, 1—1, 3—2). În primul joc, desfășurat în aceeași localitate, oaspeții au cîștigat cu scorul de 11—1.

Cunoscutul tenisman australian Ken Rosewall a semnat un contract pe o perioadă de un an cu organizatiile sportive din orașul american Pittsburgh. Rosewall, care este în vîrstă de 39 de ani, va antrena echipa orașului și va figura în componența ei la meciurile proiectatului campionat interorase.

Campionul de box al Angliei la categoria grea, Danny Mcalinden, l-a învins prin k.O. în repriza a 4-a pe americanul Vern Macintosh într-un meci care a avut loc la Londra. Danny Mcalinden, care este și campion al Commonwealthului, își va apăra la 2 februarie centura în fața veteranului canadian George Chuvalo.

La Madison Square Garden din New York s-a disputat meciul de box dintre Jerry Quarry și Earnie Shavers, meci considerat ca o semifinală mondială pentru desemnarea unui salanger al campionului lumii la categoria grea George Foreman. Spre decepția celor 15 000 de spectatori întîlnirea a durat o singură repriză. Shavers nu a mai putut continua lupta și la numai 2'21" de la începerea meciului arbitrul l-a declarat învingător prin k.O. tehnic pe Quarry. Boxerul californian de origină irlandeză, Jerry Quarry, își înscrie în palmares a 48-a victorie. Prezent la gala de la New York, campionul mondial George Foreman a fost impresionat de neașteptatul deznodămînt al meciului, declarînd că Jerry Quarry poate fi un adversar redutabil într-un eventual meci pentru titlu.

La Montevideo a început meciul de tenis dintre echipele Braziliei și R.S.A., contînd pentru preliminariile „Cupei Davis" (zona americană), meci care la cererea federației braziliene se dispută pe teren neutru. După prima zi, scorul este favorabil cu 2—0 tenismanilor din R.S.A. Cliff Drysdale l-a învins cu 6—3, 6—0, 6—2 pe Edison Mandarino, iar Bob Hewitt a dispus cu 6—2, 6—3, 3—6, 6—3 de Tomas Koch.

În turneul internațional de șah de la Madrid, cu o rundă înainte de încheiere, pe primul loc al clasamentului se află marele maestru sovietic Anatoli Karpov cu 10 p, urmat de Tukmakov (U.R.S.S.) — 9½ p și o partidă întreruptă. Furman (U.R.S.S.) 9½ p, Uhlmann (R.D.G.), Hort (Cehoslovacia) 8½ p (1) etc.

Peste 5 000 de spectatori au urmărit la Helsinki întîlnirea internațională de hochei pe gheață dintre selecționatele Finlandei și Suediei. Hocheiștii finlandezi au terminat învingători cu scorul de 4—3 (1—2, 1—0, 2—1).

CAMPIONATUL MONDIAL DE HANDBAL FEMININ

(Urmare din pag. 1)

pornită pe contraatac primește mingea și... 2—4 (min. 13). În continuare, aceeași **Arghir** și apoi **Suprinovici** zguduie barele, salvatoare pentru fiecare echipă în momentele respective. Și iată intrarea în scenă mai pronunțată a **Doinei Cojocaru.** În min. 15 ea s-a înălțat în stilul caracteristic și a marcat imparabil: 3—4. Două minute mai tîrziu, un nou penalty împotriva româncelor, pe care **M. Torti** l-a transformat precis : 3—5. Echipa noastră nu a dezarmat însă și a reluat întrecerea cu ambiție. **Petrovici** — din poziție de pivot — și apoi **Cojocaru**, de la 9 m, au adus egalitatea pe tabela de marcaj : 5—5

Publicul, care și-a încurajat tot timpul cu frenezie echipa, însuflă curaj handbalistelor iugoslave. Acestea au mai luat în două rînduri conducerea (**Suprinovici** și **Antici**), dar de fiecare dată reprezentativa noastră a replicat prompt prin **Cr. Petrovici** și **D. Cojocaru**, pauza găsind cele două finaliste la egalitate : 7—7.

După 7—7 la pauză se putea spera ca după reluare handbalistele noastre să păstreze șanse de cîștig. Dar în următoarele 25 de minute, jucătoarele iugoslave, cu forțe mai proaspete au avut în permanență inițiativa

Scorul a avut acum o evoluție într-un singur sens : 7—10 (min. 31), 8—12 (37), 10—13 (43) și în final 11—16. Formația noastră, resimțind evident eforturile depuse în partidele anterioare, a cedat pasul. **El. Ionescu**, accidentată în meciul cu Ungaria (ca și **Cojocaru** și **Ilie**) nu a intrat în teren decît în urma intervenției hotărîte a medicului și nu a mai avut obișnuitele sale reflexe, iar înlocuitoarea sa **Lidia Stan** nu s-a dovedit prea inspirată. Și sistemul nostru defensiv, greu de depășit pînă în această repriză, nu a mai rezistat, permițînd formației adverse să se apropie mai ușor de semicerc. Au marcat pe rînd în această ultimă parte: **Antici, Ileș, Antici, Sos** (din 7 m), **Ileș, Torti** (din 7 m), din nou **Torti** (din 7 m), **Petrovici, Sos** (din 7 m), **Ileș, Furcoi, Antici** și **Vrbanc.** A condus autoritar cuplul arbitrilor danezi **Ovdal** și **Svenson.**

În partida pentru locurile 3—4, reprezentativa **Uniunii Sovietice** s-a dovedit net superioară formației Ungariei și a învins cu 20—12 (11—5), cucerind medaliile de bronz.

TURNEUL DE TENIS DE LA SOFIA

SOFIA, 15 (Agerpres). — La Sofia au continuat întrecerile turneului internațional de tenis pe teren acoperit dotat cu „Premiul televiziunii bulgare". **Jucătorul român Traian Marcu l-a învins în două seturi : 6—2, 6—1 pe bulgarul Kandziev,** iar vest-germanul Maier a cîștigat cu 6—2, 6—3 partida susținută cu iugoslavul Kovacici. Alte rezultate : Nielssen (Danemarca) — Timm (R.F. Germania) 6—4, 7—6 ; Sanders (Olanda) — Florin Manea (România) 6—1, 6—2, Keladis (Grecia) — Dercederjan (Bulgaria) 6—2, 6—2.

ÎNCĂ DOUĂ RUNDE LA VRNJACKA BANJA

VRNJACKA BANJA, 15 (Agerpres). — Cu două runde înainte de terminarea Cupei campioanelor europene de șah, în clasament continuă să conducă maestra sovietică Alla Kușnir cu 8½ p, urmată de **Gertrude Baumstark (România)** și Suzana Verőczi (Ungaria) 7½ p, fiecare, Stepanka Vokralova (Cehoslovacia) 6½ p, Maia Ranniku (U.R.S.S.) 6 p (1) etc.

Rezultatele rundei a 11-a: Kușnir—Timmer 1—0 ; **Baumstark** — Stadler remiză ; Angelleri — Ranniku 0—1 ; Verőczi — Jurcinska 1—0 ; Vokralova — Lyssi 1—0. S-a întrerupt partida Pihailici — Krumova, iar Braunlin a avut zi liberă.

ECHIPELE DE TENIS DE MASĂ ALE FRANȚEI ÎN TURNEU ÎN R. P. CHINEZĂ

PARIS, 15 (Agerpres). — La 17 decembrie urmează să sosească la Pekin echipele de tenis de masă ale Franței, care vor efectua un turneu de zece zile în R.P. Chineză. Din loturile franceze fac parte Jacques Secretin, Patrick Birocheau, Jean-Denis Constant, Philippe Molodzoff, Christian Martin, Yveline Leclerc și Brigitte Thiriet.

Sportivii francezi vor susține întîlniri amicale, cu selecționate regionale, la Pekin, Șanhai și Canton.

„CUPA PETROLUL", LA ARME CU AER COMPRIMAT, A CONTINUAT CU REZULTATE VALOROASE

Tinerii pistolari de la Steaua au stabilit un nou record republican pe echipe

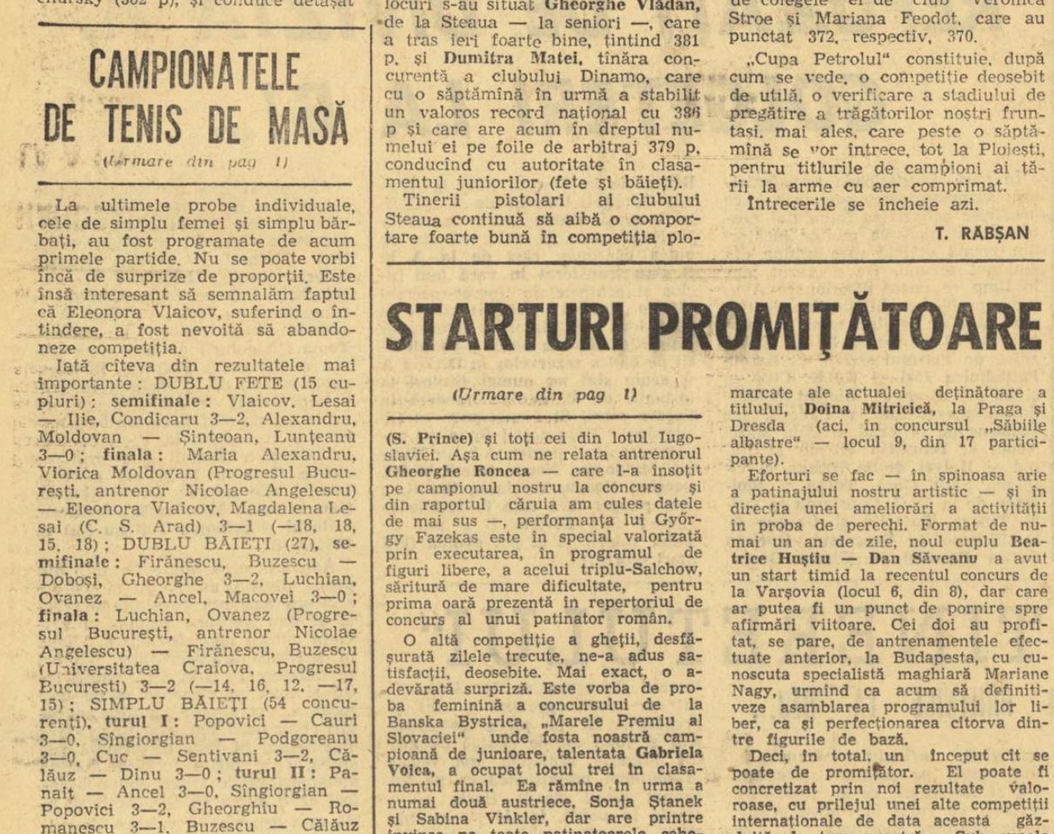

Un aspect în timpul concursului, din sala de sport a clubului Petrolul, transformată pentru cîteva zile în poligon
Foto : N. DRAGOȘ

Ieri, în cea de a doua zi a competiției **„Cupa Petrolul"**, ce se dispută la Ploiești și la care participă numeroși trăgători din întreaga țară și un lot de țintași polonezi, s-au obținut din nou cîteva rezultate valoroase. Printre principalii performeri se numără, în primul rînd, pistolarul dinamovist **Dan Iuga**, care cu cele 384 de puncte se poate considera deja cîștigătorul trofeului la pistol cu aer comprimat. El l-a depășit cu două puncte pe cel mai bun pistolar polonez din prima zi, R. Stachursky (382 p), și conduce detașat față de unii dintre principalii săi adversari din țară. Nici **Anișoara Matei** (Dinamo) nu mai poate fi întrecută la proba senioarelor, ea avînd cea mai bună cifră la pistol — 375 p, în timp ce rivala ei, Ana Buțu (Olimpia) — cea care la ultimele concursuri a întrecut-o de două ori — n-a reușit să realizeze acum decît 369 p. Prima poloneză în acest concurs este Anyela Monko — 355 p.

La pușcă — seniori și juniori — unde după prima zi conduceau trăgătorii polonezi, acum pe primele locuri s-au situat **Gheorghe Vlădan**, de la Steaua — la seniori —, care a tras ieri foarte bine, țintind 381 p, și **Dumitra Matei**, tînăra concurentă a clubului Dinamo, care cu o săptămînă în urmă a stabilit un valoros record național cu 386 p și care are acum în dreptul numelui ei pe foile de arbitraj 379 p, conducînd cu autoritate în clasamentul juniorilor (fete și băieți).

Tinerii pistolari ai clubului Steaua continuă să aibă o comportare foarte bună în competiția polonezeană. După excepționalul record republican stabilit în prima zi de către Liviu Stan (386 p), șîmbătă și ceilalți doi colegi ai lui — **M. Trușcă** (375 p) și **I. Andrei** (371 p) — au fost la înălțime și astfel cei trei juniori au stabilit cu 1 132 p un nou record național pe echipe, depășind vechiul record cu nu mai puțin de 12 p.

În competiția feminină, la pușcă, liderează — după seriile ce s-au alinia în concurs pînă ieri după-amiază — este **Melania Petrescu** (Dinamo). Ea a obținut 375 p, față de colegele ei de club Veronica Stroe și Mariana Feodot, care au punctat 372, respectiv, 370.

„Cupa Petrolul" constituie, după cum se vede, o competiție deosebit de utilă, o verificare a stadiului de pregătire a trăgătorilor noștri fruntași, mai ales, care peste o săptămînă se vor întrece, tot la Ploiești, pentru titlurile de campioni ai țării la arme cu aer comprimat.

Întrecerile se încheie azi.

T. RĂBȘAN

CAMPIONATELE DE TENIS DE MASĂ

(Urmare din pag. 1)

La ultimele probe individuale, cele de simplu femei și simplu bărbați, au fost programate de acum primele partide. Nu se poate vorbi încă de surprize de proporții. Este însă interesant să semnalăm faptul că Eleonora Vlaicov, suferind o întindere, a fost nevoită să abandoneze competiția.

Iată cîteva din rezultatele mai importante : DUBLU FETE (15 cupluri) : **semifinale :** Vlaicov, Lesai — Ilie, Condicaru 3—2, Alexandru, Moldovan — Șinteoan, Lunțeanu 3—0 ; **finala :** Maria Alexandru, Viorica Moldovan (Progresul București, antrenor Nicolae Angelescu) — Eleonora Vlaicov, Magdalena Lesai (C. S. Arad) 3—1 (—18, 18, 15, 18) ; DUBLU BĂIEȚI (27), **semifinale :** Firănescu, Buzescu — Doboși, Gheorghe 3—2, Luchian, Ovanez — Ancel, Macovei 3—0 ; **finala :** Luchian, Ovanez (Progresul București, antrenor Nicolae Angelescu) — Firănescu, Buzescu (Universitatea Craiova, Progresul București) 3—2 (—14, 16, 12, —17, 15) ; SIMPLU BĂIEȚI (54 concurenți), **turul I :** Popovici — Cauri 3—0, Șingiorgian — Podgoreanu 3—0, Cuc — Șentivani 3—2, Călăuz — Dinu 3—0 ; **turul II :** Panait — Ancel 3—0, Șingiorgian — Popovici 3—2, Gheorghiu — Romanescu 3—1, Buzescu — Călăuz 3—0, Șindeanu — Papp 3—2, Teodorescu — Bodea 3—1, Danielis — Moraru 3—2 ; SIMPLU FETE (31 concurente), **turul I :** Ilie — Căruceru 3—0, Filimon — Spiridon 3—1.

Întrecerile continuă, ele urmînd a se încheia duminică la prînz, cînd vom fi în măsură să comunicăm și numele campionilor României în probele de simplu.

STARTURI PROMIȚĂTOARE

(Urmare din pag. 1)

(S. Prince) și toți cei din lotul iugoslaviei. Așa cum ne relata antrenorul **Gheorghe Roncea** — care l-a însoțit pe campionul nostru la concurs și din raportul căruia am cules datele de mai sus —, performanța lui György Fazekas este în special valorizată prin executarea, în programul de figuri libere, a acelui triplu-Salchow, săritură de mare dificultate, pentru prima oară prezentă în repertoriul de concurs al unui patinator român.

O altă competiție a gheții, desfășurată zilele trecute, ne-a adus satisfacții, deosebite. Mai exact, o adevărată surpriză. Este vorba de proba feminină a concursului de la Banska Bystrica, „Marele Premiu al Slovaciei" unde fosta noastră campioană de junioare, talentata **Gabriela Voica**, a ocupat locul trei în clasamentul final. Ea rămîne în urma a numai două austriece, Sonja Ștanek și Sabina Vinkler, dar are printre învinse pe toate patinatoarele cehoslovace ! A doua reprezentantă a României, tînăra Silvana Suciu, termină pe locul 9 (din 20 de concurente), dar se poate mîndri și ea cu o ascensiune pe podium, fiind a treia în proba de libere.

Ar mai fi de menționat un meritoriu loc doi obținut de fosta campioană a țării, **Elena Moiș**, în concursul de la Bratislava, ca și prezențele remarcate ale actualei deținătoare a titlului, **Doina Mitricică**, la Praga și Dresda (aci, în concursul „Săbiile albastre" — locul 9, din 17 participante).

Eforturi se fac — în spinoasa arie a patinajului nostru artistic — și în direcția unei ameliorări a activității în proba de perechi. Format de numai un an de zile, noul cuplu **Beatrice Hușțiu — Dan Săveanu** a avut un start timid la recentul concurs de la Varșovia (locul 6, din 8), dar care ar putea fi un punct de pornire spre afirmări viitoare. Cei doi au profitat, se pare, de antrenamentele efectuate anterior, la Budapesta, cu cunoscuta specialistă maghiară Mariane Nagy, urmînd ca acum să definitiveze asamblarea programului lor liber, ca și perfecționarea citorva dintre figurile de bază.

Deci, în total, un început cît se poate de promițător. El poate fi concretizat prin noi rezultate valoroase, cu prilejul unei alte competiții internaționale de data aceasta găzduită de țara noastră. Sub cupola patinoarului acoperit din Miercurea Ciuc se desfășoară, în zilele de 19 și 20 decembrie, concursul internațional pentru seniori, care va reuni la start patinatori fruntași din U.R.S.S., Ungaria, Iugoslavia și România. O competiție de maxim interes pentru patinatorii români, care au pornit, în actualul sezon, pe pîrtii bune, de afirmare.

ÎN PRELIMINARIILE C. M. DE FOTBAL

HAITI CALIFICATĂ LA TURNEUL FINAL!

Marea surpriză în preliminariile C.M. — zona Americii de Nord, Centrale și Mării Caraibilor: **echipa reprezentativă a statului Haiti, practic necunoscută în fotbalul internațional, s-a calificat pentru turneul final al campionatului mondial.** În etapa a patra a turneului final al zonei, **Haiti** a învins cu scorul de 2—1 (1—1) formația **Guatemalei** și, indiferent de rezultatele ultimei etape a turneului, nu mai poate fi ajunsă în clasament. Calificarea fotbaliștilor haitieni a fost facilitată în mare măsură de comportarea foarte slabă a selecționatei **Mexicului** (favorita turneului), care a pierdut surprinzător în fața echipei statului **Trinidad Tobago**, cu scorul de 4—0 (2—0)!

Iată clasamentul turneului înaintea ultimei etape:

1. Haiti	4 4 0 0	8— 2 8
2. Mexic	4 1 2 1	9— 5 4
3. Trinidad Tobago	4 2 0 2	7— 4 4
4. Honduras	4 1 2 1	5— 5 4
5. Guatemala	4 0 2 2	3— 5 2
6. Antilele Olandeze	4 0 2 2	4—15 2

În aceste condiții, meciul Haiti — Mexic, programat la 18 decembrie și considerat ca „derby-ul turneului", și-a pierdut interesul. **Haiti devine a 14-a echipă calificată pentru turneul final al C.M.**

După cum se anunță din Rabat, federația marocană de fotbal a înaintat federației internaționale (F.I.F.A.) un memoriu, prin care cere rejucarea meciului tur dintre echipele Marocului și Republicii Zair, contînd pentru preliminariile campionatului mondial. În sprijinul cererii sale, federația marocană invocă neregularitățile comise în urma unui arbitraj părtinitor la meciul disputat la 9 decembrie, la Kinshasa. După cum se știe, echipa Republicii Zair a cîștigat acest joc cu scorul de 3—0, obținînd, indiferent de rezultatul partidei retur, calificarea în turneul final al Campionatului Mondial.

Fotbalistice

DE CE A DEMISIONAT BOȘKOV ?

Antrenorul selecționatei iugoslave, **Vujadin Boșkov**, și-a dat după cum se știe demisia din funcția sa, înainte de terminarea meciurilor în grupa preliminară din care face parte echipa iugoslaviei. Se știe că numai o victorie la trei goluri diferență obținută pe stadionul din Atena, împotriva reprezentativei Greciei, ar putea asigura iugoslaviei participarea la turneul final. Sarcina este destul de grea și, pentru a o îndeplini, federația țării vecine a dispus constituirea unei comisii care să elaboreze o tactică specială, menită a realiza o victorie la scor. Boșkov s-a declarat împotriva unei asemenea tactici:

„Eu și colegii mei avem vederi deosebite asupra modului în care echipa țării noastre va trebui să joace în ziua de 19 decembrie, pe stadionul din Atena. Cum nu doresc să suport consecințele unei orientări tactice pe care o resping inițial, prefer să-mi dau demisia din funcția de antrenor al echipei naționale".

CARUSO ȘI... PELE

La Neapole există, de cîteva decenii, muzeul **Enrico Caruso**, care a fost fondat în memoria celebrului tenor italian. După ce își cumpără biletul, vizitatorul poate parcurge muzeul în care sînt expuse imagini din viața cîntărețului, albume și documente, ascultînd chiar o arie cîntată de Caruso. Ne veți întreba, poate, ce legătură are acest muzeu cu sportul? Răspunsul este cît se poate de simplu. Vizitat și de conducătorii ai fotbalului brazilian și de cei ai clubului Santos, acestia s-au gîndit să inaugureze, în orașul de baștină al celui mai popular fotbalist brazilian, un **„muzeu Pele"**. Se pare că realizarea a fost bine inspirată, pentru că muzeul Pele este vizitat zilnic de sute de iubitori ai fotbalului, turiști veniți din toate colțurile Braziliei, sau chiar de peste hotare. Aici pot fi găsite echipamente, ghete, trofee, fotografii ale renumitului Pele. Copiat după modelul muzeului Caruso din Neapole, nici aici, la cel din Santos, nu lipsește o voce imprimată pe bandă de magnetofon. Este vocea lui Pele, care-și povestește viața și activitatea sportivă. Există totuși o diferență între cele două muzee: Pele nu cîntă...!

SIMFONIA FOTBALULUI

Compozitorul englez **Eddy Warner** a terminat recent o nouă compoziție originală, inspirată de data aceasta din activitatea sportivă, mai exact din fotbal. Pasionat de soccer, Eddy Warner și-a construit compoziția în două părți. Prima poartă subtitlul **„Goluri"**, iar a doua **„Lovituri de la 11 m"**. Se pare că muzicianul britanic este un îndrăgostit al golurilor. În general, criticii muzicali apreciază că lucrarea este foarte inspirată și va plăcea chiar și iubitorilor de fotbal, care nu agreează în general muzica simfonică...

AMĂRĂCIUNEA LUI JULIO

Cu un deceniu în urmă, în epoca de glorie a lui Di Stefano și Gento, printre cei mai buni fotbaliști spanioli se număra și **Julio Iglesias.** Jucător foarte talentat al celebrului Real Madrid, Iglesias și-a pus mari speranțe în cariera sa fotbalistică, căreia i s-a dedicat încă din copilărie. Un accident de automobil a pus însă repede capăt prodigioasei cariere ce se contura. Internat mai multe luni la spital, Iglesias a învățat în acest timp să cînte la chitară. Se pare că și în acest domeniu a fost deosebit de talentat, pentru că în scurt timp a devenit unul dintre cei mai renumiți chitariști ai peninsulei iberice. De cîtiva ani, concertele sale se bucură de un succes neobișnuit în săli arhipline. Și totuși, Iglesias este amărît, pentru că el a rămas și acum fidel primei sale iubiri: **„Aș sparge cu plăcere această chitară, cu condiția să mai apar o dată pe gazonul de pe stadionul Bernabeu"...**

GOLGETERII RATEAZĂ PENALTY-URILE

Vorbind în limbajul fotbalului, Parisul este una din ultimele capitale europene în ce privește soccerul. Splendidul stadion Parc des Princes nu are nici pe departe ocazia de a prezenta spectacolele oferite de Wembley, San-Siro, Bernabeu sau Lujniki. Trofeele oferite de revista **France-Football**, sau de firma **„Adidas"** au prilejuit totuși iubitorilor de fotbal din Franța de a face cunoștință cu jucători de talia lui **Jekov, Peters, Hulshoff, Müller** și **Eusebio.** Fiecare din cei citați obținuse trofeul **„Gheata de aur"**, de aceea ziaristului britanic Peter Lorenz, specialist în transmisii televizate cu subiecte sportive, i-a venit ideea de a opune pe toți acești golgeteri, într-un meci original, disputat în capitala Franței. Fiecăruia i s-a dat să execute o serie de lovituri de la 11 m., oferindu-i-se prilejul de a acționa atît ca executant, cît și ca portar. Se acordau trei puncte pentru un penalty apărat, două pentru unul transformat și un punct pentru o lovitură în bară. Cei mai precișt s-au arătat a fi **Hulshoff** și **Jekov**, care au marcat 18 goluri din 20 de lovituri, **Peters** a marcat 17, **Eusebio** 16 și **Müller** 15. Dar concursul de la Paris a fost cîștigat de englezul **Peters**, care a apărat trei lovituri trase de **Jekov, Eusebio** și **Müller**, acumulînd astfel maximum de punctaj. Faptul că **Müller** și **Eusebio** s-au clasat pe ultimele locuri, arată că nu întotdeauna e bine să încredințezi un penalty golgeterului echipei !

ULTIMUL MECI AL LUI GORDON BANKS

Peste 20 000 de spectatori au urmărit pe un timp ploios, la Stoke, meciul de fotbal în care celebrul portar englez **Gordon Banks** și-a luat adio de la activitatea competițională. Banks a apărat pentru ultima oară poarta echipei sale, Stoke City, în jocul amical cu formația Manchester United. Fotbaliștii din Manchester, care l-au avut în formație pe Bobby Charlton și George Best, au terminat învingători cu scorul de 2—1, prin punctele marcate de Young și Macari. Pentru Stoke a înscris portughezul Eusebio, invitat să participe la acest meci omagial.

După cum se știe, Banks s-a retras din activitatea competițională în urma unui accident de automobil. Celebrul portar a suferit o intervenție chirurgicală la ochi și se ocupă în prezent de pregătirile echipei de tineret a clubului Stoke City.

Un premiu pentru cel de al 500-lea gol marcat cu capul...

Fotbal sau... hai să sărim capra ! Și totuși este o fază din meciul de fotbal Borussia Mönchengladbach — Glasgow Rangers (3—0) din Cupa cupelor

Redacția și administrația : București str. Vasile Conta nr. 16 ; telefoane: centrală 11 10.05, secția corespondenți 11.51 09, interurban 72 și 286 ; telex : sportrom buc. 180, Tiparul „I. P. „Informația", București 40.368

Biblioteca municipală Tîrgu-Mureș

PROLETARI DIN TOATE ȚĂRILE UNIȚI-VĂ!

Sportul

ZIAR AL CONSILIULUI NAȚIONAL PENTRU EDUCAȚIE FIZICĂ ȘI SPORT

ANUL XXIX — Nr. 7627 | 4 PAGINI 30 BANI | Luni 17 decembrie 1973

„CUPA TINERETULUI"

RITMUL COMPETIȚIEI ESTE ÎN CREȘTERE

...dar, pe alocuri, „condițiile meteorologice" mai sînt folosite ca o scuză a inactivității

Pe stadionul „Voința", o... peliculă de zăpadă, așezată în cursul nopții, a fost folosită pentru organizarea unui mini-concurs. Asemenea inițiative au fost, însă, foarte puține în Capitală Foto : I. MIHĂICĂ

Iarna continuă să fie capricioasă și instabilă pe cea mai mare parte a teritoriului țării. Simbătă, la București era dezghеț, începuse să plouă, pentru ca peste noapte un strat subțire de zăpadă să ornamenteze orașul. Către prinz ieșise soarele și era cald de-a binelea...

La Brașov, în schimb, a nins puternic, pe alocuri viscolit. O duminică frumoasă, puțin geroasă, i-a întîmpinat pe timișoreni și brăileni. Decor hibernal la Hunedoara, dar unul foarte primăvăratec la Pitești. Și așa mai departe...

Inconstanța buletinelor meteorologice i-a pus în serioasă încurcătură pe organizatorii întrecerilor din cadrul „Cupei tineretului" care acum, intrată în a treia săptămînă, trebuie să-și accelereze considerabil ritmurile. Perioada festivităților de deschidere a trecut ! Este nevoie să se pornească la treabă. Ceea ce s-a și făcut în multe locuri. Acolo unde condițiile naturale nu îngăduie desfășurarea concursurilor în disciplinele specifice ediției de iarnă (ca în Capitală, de pildă), ping-pong-ul a fost marele suveran. Foarte mulți elevi au luat loc în fața meselor de șah, arătînd că includerea acestui joc deosebit de popular doar la categoria studenților a fost o omisiune, care trebuie reparată în viitor.

Dar, indiscutabil, condițiile meteorologice sînt folosite și pentru a se scuza lipsa de inițiativă, pentru a motiva carențele organizatorice și inactivitatea. *Faptul, de pildă, că la Timișoara startul nu a fost încă dat în multe asociații sportive din întreprinderi și instituții nu poate fi pus pe seama... iernii.*

În rîndurile de mai jos facem loc relatărilor corespondenților noștri :

AFLUENȚĂ PE PATINOARE NATURALE...

Vremea destul de geroasă a permis organizarea la Brăila a primelor întreceri de patinaj viteză din cadrul ediției de iarnă a „Cupei tineretului".

Pe suprafețele de gheață din Grădina publică, ca și pe cele amenajate în incinta bazelor sportive de la I.J.C.M., Voința, Școala generală nr. 1 s-au întrecut cîteva sute de elevi, concursurile avînd mai mult caracterul unei prime luări de contact cu pista, al unor antrenamente cronometrate. În zilele următoare se vor întocmi și clasamentele.

La întreprinderea Laminorul a avut loc deschiderea festivă a competiției în prezența unui numeros public și a inginerului șef al uzinei, *Ion Stănescu*, președintele asociației sportive. După aceea s-a desfășurat un concurs de tenis de masă.

La Movila Miresii, al cărui liceu are o puternică secție de atletism, în lipsa zăpezii au avut loc întreceri de cros, la care au participat toți școlarii din comună.

N. COSTIN

...ȘI PREA PUȚINI CONCURENȚI PE UN PATINOAR ARTIFICIAL

La Timișoara, temperatura minus 6 grade, timp frumos. Existența în municipiu a unui patinoar artificial și a două patinoare naturale creează condiții bune desfășurării probelor de alergare pe gheață din cadrul „Cupei tineretului". Simbătă și duminică, totuși, numărul celor care s-au întrecut a fost destul de mic : *doar 150 de copii.* Este evident că posibilitățile reale ale orașului sînt infinit mai mari.

În schimb concursurile de tenis de masă au fost mult mai populate : *la grupurile școlare Electromotor, U.M.T., C.F.R., Textila, la liceele 1 și 3 au fost înscriși pe liste peste 1 500 de concurenți.*

O liniște cu totul nedorită domnește în multe asociații sportive din întreprinderi și instituții : „Cupa tineretului" nici n-a început în marea lor majoritate. O fi ea iarna lungă, dar trece repede și odată ne pomenim că se apropie deschiderea... sezonului de fotbal !

A. PETRE

(Continuare în pag. a 2-a)

ÎN IERARHIA HANDBALULUI MONDIAL FEMININ ROMÂNIA OCUPĂ ACUM O POZIȚIE PRESTIGIOASĂ

Finala de la Belgrad prilej de reflecții și măsuri pentru asigurarea pe viitor a medaliilor la campionatele mondiale și Jocurile Olimpice

BELGRAD, 16 (prin telefon, de la trimisul nostru).

Cel de al V-lea campionat mondial de handbal feminin a reprezentat din multe puncte de vedere o reușită deplină. Buna organizare a întrecerilor a atras în toate orașele gazdă un număr sporit de spectatori (peste 30 000), care au asigurat disputelor o ambianță dintre cele mai plăcute. Interesul publicului a fost justificat și de nivelul superior la care s-au situat majoritatea întîlnirilor programate în cele opt zile de concurs. Cele mai multe dintre echipele participante s-au prezentat foarte bine pregătite, într-o formă superioară. În consecință am asistat, cu toții, la o suită de partide aprig disputate, adesea pe muchie de cuțit, al căror rezultat a fost decis în

ROZALIA ȘOȘ

ultimele minute și chiar secunde. Frumusețea întrecerilor a sporit și prin suita de surprize care a însoțit atît meciurile din grupele preliminare, cît și cele din semifinale, unele de proporții deosebite (scoaterea prematură din cursă a fostelor campioane ale lumii, handbalistele din R. D. Germană, sau înfrîngerea actualelor deținătoare ale titlului, sportivele iugoslave, în fața selecționatei poloneze).

Ediția recent încheiată în sala Pionir din capitala Iugoslaviei a adus și cîteva modificări în ierarhia handbalului feminin. Doar trei din cele 12 formații au reușit să cîștige poziții superioare : **Iugoslavia** (de pe locul II pe locul I), **România** (de la locul IV la locul II) și **U.R.S.S.** (absentă la ultima ediție) pe locul III. În schimb, **Ungaria** (de la III la IV), dar mai ales **R. D. Germană** (de la I la IX) și **R. F. Germania** (de la V la XI) au retrogradat simțitor.

De la bun început trebuie spus că succesul handbalistelor iugoslave a fost pe deplin meritat. După două încercări infructuoase (finalele din 1965 și 1971), cea de a treia a reușit pe deplin și, astfel, elevele lui **Vilim Ticici**, aflate de aproape 10 ani în eșalonul superior, și-au văzut simbătă seara visul împlinit.

La obținerea victoriei au concurat în mod egal mai mulți factori. În primul rînd, jucătoarele iugoslave au reușit să ajungă în fază superioară a întrecerii, învingînd echipe redutabile ca U.R.S.S. și Danemarca. Lotul lor s-a dovedit deosebit de omogen în ambele compartimente, fapt care le-a permis să treacă adesea peste momentele cele mai dificile. De multe ori forța de aruncare a liniei de la 9 metri s-a dovedit hotărîtoare, dar trebuie subliniat că formația țării gazdă a beneficiat și de pivoți de certă valoare, al căror travaliu remarcabil s-a făcut simțit aproape permanent. Și în sfîrșit, să nu uităm că handbalistele în tricouri albastre (de unde porecla „plavi") au fost tot timpul susținute frenetic de mii de suporteri, atu moral deosebit de important mai ales în meciul final.

A doua ediție iugoslavă a C.M. (după cea din 1959) ne-a oferit satisfacția de a aplauda pe handbalistele românce din nou pe podiumul de premiere în posesia medaliilor de argint. O asemenea bucurie nu am mai avut din 1962, cînd reprezentativa țării noastre a cucerit titlul suprem. Trebuie să relevăm că locul secund obținut la acest campionat mondial reprezintă o performanță dintre cele mai frumoase, care se înscrie la un loc de cinste în palmaresul handbalului românesc.

Fără îndoială, obținerea ei nu ar fi fost posibilă dacă aceste talentate sportive nu s-ar fi pregătit cu multă conștiinciozitate la cluburile respective. Am fi nedrepți însă dacă nu am sublinia, cel puțin în egală măsură, pregătirea și excelenta conducere tehnică asigurate de antrenorul emerit **Constantin Popescu** și prof. **Dan Bălășescu**, ca și eforturile federației de specialitate de a le pune la dispoziție cele mai bune condiții de antrenament. Și peste toate acestea, merită a fi relevate puterea de luptă, abnegația, totala dăruire de care au fost capabile aceste tinere handbaliste pe aproape tot parcursul competiției.

Desigur, toată lumea se întreabă dacă echipa noastră s-ar fi putut întoarce în țară cu medaliile de aur. Părerea noastră este că și acest lucru ar fi fost posibil. Din păcate însă, echipa nu a avut în permanență la dispoziție pe cele mai bune jucătoare în plenitudinea forțelor. Se știe că **Lidia Stan, Doina Cojocaru** și **Doina Furcoi** au fost accidentate înaintea C.M. și cu greu au fost readuse la capacitatea

DOINA COJOCARU

obișnuită de efort. Pe parcursul meciurilor s-au mai accidentat și **Elisabeta Ionescu**, împreună cu **Constantina Ilie**, prima intrînd pe terenul finalei doar în urma unei hotărîte intervenții a medicului echipei. În fine și **Rozalia Șoș** a acuzat în partida finală dureri de pe urma contactelor neîntrerupte cu apărările adverse în preliminarii și semifinale. La toate acestea s-au adăugat simbătă seara și semne de oboseală. Spre deosebire de echipa iugo-

Hristache NAUM

(Continuare în pag. a 4-a)

LA PITEȘTI, CU UN DEPLIN SUCCES

S-AU ÎNCHEIAT FINALELE CAMPIONATULUI NAȚIONAL SĂTESC DE TRÎNTĂ

PITEȘTI, 16 (prin telefon). Așa cum era normal, punctul de atracție al ultimei zile a finalelor campionatelor naționale sătești de trîntă, programate în Sala sporturilor din localitate, l-au constituit întîlnirile în urma cărora au fost desemnați campionii acestei a V-a ediții. Faptul a avut ecou mai ales printre tinerii din municipiul Pitești care au ținut să asiste la reuniune, au umplut pînă la refuz tribunele și și-au încurajat frenetic favoriții. Evenimentul a fost onorat și de prezența la întreceri a reprezentanților organelor locale de partid și de stat, ai organizațiilor de tineret și obștești din municipiul Pitești.

Printre cei care au intrat pe saltele pentru a-și apăra șansele și a lupta pentru un loc pe podium i-am putut nota, ca număr sporit de calificați, pe reprezentanții județelor **Timiș, Argeș, Prahova, Mureș, Galați, Neamț, Constanța, Vaslui.** De fapt, acest lucru constituie o confirmare a ideii că în aceste județe, sportul tradițional al trîntei urmează un drum ascendent, că organizațiile locale manifestă grijă și susțin material și metodic centrele sătești în care această disciplină numără tot mai mulți adepți și practicanți. Merită cu deosebire remarcată și comportarea trîntașilor din județul gazdă, ei numărîndu-se printre protagoniștii întrecerilor, fapt pentru care au primit în final și cupa acordată de C.N.E.F.S. pentru cele mai multe victorii pe categorii.

Și ultima zi a finalelor a avut un caracter complex. După desemnarea celor șase campioni, pe saltelele de concurs au intrat luptători și judoka de performanță, unii componenți ai loturilor reprezentative. Demonstrațiile de virtuozitate ale acestora s-au bucurat de o mare atenție din partea celor prezenți, sportivi din sate și spectatori, ele constituind în același timp o bună propagandă în favoarea acestor discipline olimpice. Ne-ar bucura să credem că dintre cei remarcați cu prilejul finalelor de la Pitești, vor fi recrutați cei mai talentați, și îndrumați spre pregătirea sportivă de performanță.

A urmat, în cadru solemn, închiderea festivă a celei de a V-a ediții a campionatelor naționale sătești de trîntă.

Iată și campionii, în ordinea categoriilor : 53 kg — **Dorel Magyar** (jud. Timiș), 61 kg — **Ion Stroiescu** (jud. Argeș), 68 kg — **Ion Bidilică** (jud. Prahova), 76 kg — **Gh. Brezianu** (jud. Argeș), 84 kg — **Mihai Trifan** (jud. Galați), peste 84 kg **Ștefan Morvay** (jud. Satu Mare).

Radu TIMOFTE

„CUPA FEDERAȚIEI" A ÎNCHEIAT ACTIVITATEA COMPETIȚIONALĂ A GIMNASTICII PE 1973

● Iuliana Simonfi învingătoare în concursul maeștrilor ● Rodica Pintea pe primul loc la „modernă" ● Șc. sp. Sibiu și Șc. sp. Lugoj deținătoare ale cupelor „challenge"

GALAȚI, 16 (prin telefon).

În Palatul sporturilor din localitate au continuat simbătă după amiază și duminică dimineața întrecerile din cadrul cupei F. R. Gimnastică, competiție care, tradițional, încheie activitatea competițională în fiecare an. Au fost programate exercițiile liber alese pentru maeștri și maeștri, programul reprezentanților gimnasticii moderne, evoluțiile sportivilor de categoria I și a II-a, precum și finalele pe aparate la feminin.

Lipsită de participarea gimnastelor și gimnaștilor ce au efectuat turneul în R. P. Chineză (care s-au înapoiat în țară în preziua startului acestor întreceri), cupa F.R.G. s-a situat, implicit, la un nivel tehnic mai redus în comparație cu edițiile precedente, dar a fost totuși în măsură să ne indice orientarea și rezultatele activității în principalele secții de performanță din țară, la încheierea unui nou an de muncă. Festivitatea de premiere organizată la capătul celor trei zile de dîrze și interesante dispute, cu care prilej primilor clasați la fiecare categorie de clasificare le-au fost oferite cupe, plachete și diplome, a evidențiat succesele deosebite repurtate de unii dintre cei mai buni gimnaști în anul acesta.

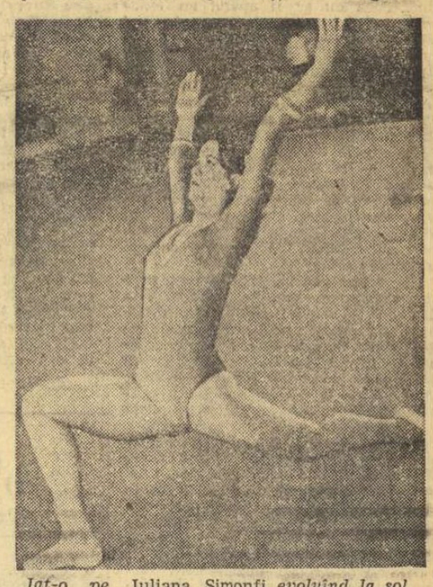

Iat-o pe Iuliana Simonfi *evoluînd la sol*

Cupele „challenge" cu care sînt distinse secțiile de gimnastică ce obțin cele mai bune rezultate la cupa F.R.G. au intrat, de duminică în vitrinele cu trofee ale unor noi unități de performanță : la feminin a cîștigat Școala sportivă Sibiu (la egalitate de puncte cu Liceul de gimnastică din Orașul Gheorghe Gheorghiu-Dej), în timp ce la masculin pe primul loc s-a clasat Școala sportivă Lugoj.

În concursul individual, un frumos succes au repurtat **Iuliana Simonfi** și, respectiv, **Gheorghe Păunescu.** Gimnasta de la C.S.O. Baia Mare și-a consolidat simbătă seara poziția de lideră pe care o deținea după exercițiile programului impus. Victoriei de la individual compus i s-au adăugat duminică dimineața alte două succese, Simonfi clasîndu-se prima și la două finale — la paralele și sol, și ar fi putut să cîștige și la bîrnă, aparatul ei forte, dacă în finală n-ar fi avut

Constantin MACOVEI

(Continuare în pag. a 2-a)

La a doua evoluție a echipei cehoslovace în Capitală

SLEZAN OPAVA – STEAUA 4-1 (4-0, 0-0, 0-1)

Aflați la un pas de înfrîngere în meciul susținut simbătă seara cu Dinamo, hocheiștii cehoslovaci au abordat cu mai multă hotărîre și ambiție partida de aseară cu **Steaua.** Aceasta s-a văzut de la primul angajament efectuat pe gheața de la „23 August". Excelenți patinatori, oaspeții au reușit subtile țesături de pase, trecînd în repetate rînduri prin apărarea destul de nesigură a bucureștenilor. În același timp, jucătorii Stelei nu se găseau, acțiunile lor nu purtau acea coeziune care reprezintă punctul tactic forte al echipei. Portarul Morar, cu care antrenorul Czaka a început jocul, a fost surprins la două șuturi de la distanță și, în min. 7, scorul era 2—0 în favoarea lui **Slezan.** Apoi, Netedu — introdus în min. 12 — a fost nevoit să mai scoată de două ori pucul din plasă și impresia generală era că lidera campionatului nostru va pierde la o diferență categorică.

Dar, după prima pauză, aspectul meciului s-a schimbat radical. Gazdele încep să construiască acțiuni mult mai gîndite, să se replieze prompt, să-și creeze bune ocazii de atac. Ele ratează, însă, cîteva posibilități de a reduce din handicap. Sub semnul echilibrului s-a desfășurat și ultima repriză. Este evident că fără scăpările din primul sfert de oră al acestei întîlniri, rezultatul putea fi cu totul altul. Așa însă, Steaua nu a reușit decît să înscrie golul de onoare.

Au marcat **Trojak, Kincl, Sošna, Cerny** și, respectiv, **Varga.** Au arbitrat C. Zgincă și G. Ștefănescu.

Astăzi dimineață, **Slezan Opava** și lotul nostru reprezentativ vor pleca la Miercurea Ciuc, unde urmează să susțină două întîlniri amicale, în zilele de marți și miercuri. **(V. Ch.).**

Portarul Netedu, care l-a înlocuit în minutul 12 pe Morar, a avut mult de lucru în fața atacanților echipei Slezan

MARIA ALEXANDRU ȘI ȘERBAN DOBOȘI CAMPIONI DE TENIS DE MASĂ AI ROMÂNIEI

CLUJ, 16 (prin telefon).

Pentru a 11-a oară titlul de campioană de tenis de masă a țării la simplu fete este cucerit de maestra emerită a sportului **Maria Alexandru.** Iar după numai un an, **Șerban Doboși** reintră în posesia titlului masculin.

Cu aceasta, ediția 1973 a campionatelor naționale s-a încheiat, din cele 5 titluri republicane individuale 3 fiind atribuite sportivelor și sportivilor clubului bucureștean Progresul : Maria Alexandru — Viorica Moldovan la dublu fete, Sergiu Luchian — Aurel Ovanez la dublu băieți și Maria Alexandru la simplu fete, în timp ce reprezentanții C.S.M.-ului Cluj și-au asigurat victoria în două probe : Ligia Lupu — Șerban Doboși la dublu mixt și Șerban Doboși la simplu băieți.

După această sumară statistică să revenim puțin la ceea ce credem că a fost mai interesant în întrecerile de simplu. Vom sublinia mai întîi că, în pofida unor asalturi poate mai susținute ca oricînd din partea tinerei generații, doi sportivi consacrați au reușit totuși să reziste cu succes, aceștia fiind tocmai cei doi campioni ai României, Maria Alexandru și Șerban Doboși. Ei au demonstrat că sînt cei mai buni din țară. Nu înseamnă însă că nu au avut de trecut unele dificultăți. Ne gîndim la Maria Alexandru care în finală a trebuit să depună multe eforturi pentru a obliga pe Ligia Lupu să cedeze. Oricum, calificarea junioarei clujence (17 ani neîmpliniți) în finala de senioare și înfrîngerea la limită (2—3) împotriva unei adversare de anvergura Mariei Alexandru constituie suficiente puncte de referință pentru ca să așteptăm cu și mai mare interes evoluțiile ei viitoare.

Au lăsat o frumoasă impresie și alte două tinere : Elena Condicaru (Spartac București, antrenoare Luci Slăvescu) care a eliminat-o pe tenacea Magdalena Lesai, precum și Ildiko Gyongyösi (C. S. Arad, antrenor E. Procopeț), învingătoare mai puțin scontată asupra Vioricăi Moldovan.

În competiția masculină ni s-au relevat mai puține elemente de perspectivă certă, Marin Firănescu

Constantin COMARNISCHI

(Continuare în pag. a 2-a)

MARIA ALEXANDRU

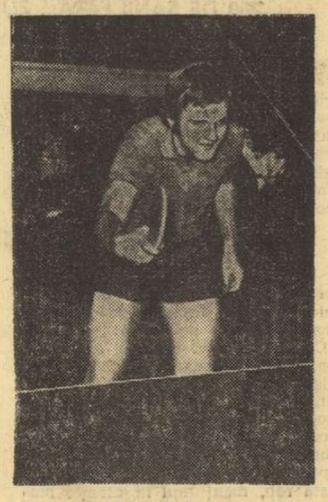

ȘERBAN DOBOȘI

HANDBALIȘTII TIMIȘORENI AU CÎȘTIGAT „CUPA POLITEHNICA"

TIMIȘOARA, 16 (prin telefon de la corespondentul nostru județean). Timp de trei zile, Sala Olimpia din localitate a găzduit întrecerile celei de a V-a ediții a **„Cupei Politehnica"** la handbal masculin, întrecere tradițională, la startul căreia s-au aliniat formațiile **Pogon Zabrze** (Polonia), **S. V. Kassel** (R. F. Germania), **Minaur Baia Mare** și **Politehnica Timișoara.** În cele trei zile s-au înregistrat următoarele rezultate : Pogon Zabrze — S. V. Kassel 21—13 (11—6), Politehnica — Minaur 18—16 (9—6), Pogon — Minaur 26—22 (14—11), Politehnica — S. V. Kassel 16—15 (12—8), Minaur — S. V. Kassel 24—20 (8—9). În meciul decisiv pentru desemnarea formației învingătoare, Politehnica Timișoara a întrecut pe Pogon Zabrze cu 21—16 (11—9), cîștigînd trofeul pus în joc.

Petre ARCAN

CE V-AȚI PROPUS ? CE AȚI REALIZAT ?

Opiniile căpitanilor formațiilor din Divizia A la fotbal asupra reușitelor sau eșecurilor din prima parte a campionatului

Înainte de a prezenta principalele probleme pe care turul Diviziei A le-a ridicat, am socotit că e bine să cunoaștem părerile despre comportarea fiecărei echipe, în raport cu ceea ce își propuseră ele, chiar de la căpitanii celor 18 „echipaje". Vom da cuvîntul — în rîndurile de mai jos — primilor șase purtători de banderole, urmînd ca, în numerele viitoare, să înfățișăm și opiniile celorlalți 12 căpitani ai formațiilor din primul eșalon al fotbalului nostru.

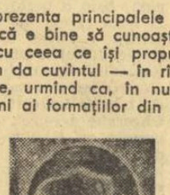

OBLEMENCO
(Universitatea Craiova)

„În vara acestui an, după ce am scăpat, printre degete, titlul de campioană națională, ne-am propus ca în ediția 1973—1974 să facem în așa fel încît să nu mai pierdem primul loc în ierarhia competițională. Și pînă acum am reușit, după cît se vede, să luăm un avans substanțial, care ar putea fi hotărîtor în bătălia finală din vara anului viitor. Aceasta în ce privește obiectivul de performanță propus pe plan intern.

Mai puțin mulțumiți ne putem declara însă din punct de vedere al fotbalului practicat în general și al randamentului obținut, în cadrul întîlnirilor oficiale pe care le-am susținut în această toamnă, ca reprezentanți ai țării în „Cupa U.E.F.A." Ceea ce ne obligă, evident, la o comportare superioară în

(Continuare în pag. a 3-a)

CONSFĂTUIREA DE LA PREDEAL A ANTRENORILOR ŞI PROFESORILOR DE EDUCAŢIE FIZICĂ SPECIALIZAŢI ÎN SCHI

Iarna a venit, grăbită, acoperind munţii, pîrtiile, pădurile cu mantia albă, sfîlucitoare. În staţiunile de munte, pregătirile pentru apropiatul sezon de iarnă sînt aproape terminate, aşteptîndu-se, odată cu vacanţa elevilor şi studenţilor, deschiderea taberelor de schi, a concursurilor populare şi cu caracter naţional de schi, săniuţe, biatlon etc.

În intenţia de a asigura pe zăpadă, la secţiile cluburilor, asociaţiilor, şcolilor sportive şi în taberele de vacanţă o instruire metodică superioară, după o terminologie şi metodică unitară de predare, cu un conţinut mai dens, Ministerul Educaţiei şi Învăţămîntului, în colaborare cu Federaţia română de schi-bob, a organizat, la Predeal, un curs de perfecţionare şi reciclare profesională a antrenorilor şi profesorilor de educaţie fizică cu specializarea schi.

Beneficiind de condiţiile unei ierni autentice, de excelenta ambianţă alpină a Clăbucetului şi de un minuţios program teoretico-practic alcătuit de Colegiul central al antrenorilor şi de catedra de schi a I.E.F.S., cursul s-a desfăşurat sub cele mai bune auspicii. Cum era şi firesc, s-a insistat asupra activităţii practice, urmărindu-se succesiunea metodică de învăţare a schiului, începînd cu primele noţiuni şi pînă la nivelul performanţei. Paralel cu această trecere în revistă a tehnicii de bază şi a celei de competiţii, cursanţii au primit şi indicaţii de metodică a antrenamentului, noţiuni de psihologie sportivă şi fiziologie, indicaţii pentru măsuri de securitate şi prim-ajutor în munte.

Competenţa lectorilor care s-au străduit să prezinte ultimele noutăţi tehnico-metodice, precum şi dialogul deschis, sincer, purtat cu cursanţii ce acumulează o experienţă proprie, la unităţile sportive în care îşi desfăşoară activitatea, au creat de la început perspective favorabile de lucru şi de rezultate care încă de pe acum pot fi considerate fructuoase.

Ilustrarea cu filme, kinograme şi fotografii şi, mai ales, exersarea practică, personală, a aspectelor de tehnică (uneori atît de controversate de specialişti) au asigurat cursului un regim ştiinţific de desfăşurare. Desigur, o astfel de consfătuire a antrenorilor şi profesorilor de educaţie fizică cu specializare schi nu este nici prima şi nici singura. Ea se înscrie într-un program conceput de forurile amintite în scopul intensei profesionalizări. Pornind tocmai de la responsabilităţile sporite puse în faţa mişcării sportive prin însuşi documentul de esenţă programatică ce îl constituie Hotărîrea Plenarei C.C. al P.C.R. din 28 februarie — 2 martie 1973 cu privire la dezvoltarea continuă a educaţiei fizice şi a sportului, iniţiatorii cursului s-au străduit — şi în mare parte au şi reuşit — să asigure şi conţinutul tehnic-metodic, precum şi responsabilităţile politice, civice şi aducative pe care le implică munca cu copiii şi tineretul.

Amintind că la acest curs au fost prezenţi circa 100 de profesori şi antrenori salariaţi pentru schi, care au luat parte şi la Simpozionul naţional organizat de Liceul experimental de schi Predeal pe tema „Schiul la copii şi juniori" (unde s-au prezentat peste 25 de comunicări), semnalăm de fapt trecerea ce s-a produs de la consfătuirile cu caracter general, simbolice şi oarecum formale ale anilor precedenţi, spre forme superioare, colective, aşezate pe baze ştiinţifice, de ameliorare a nivelului de cunoştinţe şi, implicit, a celui de predare. Dacă amintim că aceeaşi revedere anuală de cunoştinţe se petrece — chiar în aceste zile — şi la nivelul instructorilor de schi pentru turiştii străini şi români, observăm o consecvenţă a F.R.S.B. care merită a fi remarcată. Rămîne să-i consemnăm efectele benefice şi pe teren, în şcoli, la cluburi, în asociaţiile sportive.

Mihai BÂRA

POPICARI ROMÂNI AU EVOLUAT IN UNGARIA

Echipe româneşti de popice au susţinut, recent, cîteva întîlniri cu formaţii din Ungaria. Astfel, jucătoarele şi jucătorii de la **Gloria Bucureşti** şi **Constructorul Bucureşti** au fost invitaţii cunoscutului club din Budapesta, **Ferencvaros.** Popicarii bucureşteni şi maghiari şi-au disputat întîietatea pe echipe şi individual, gazdele cucerind victoriile pe toată linia : Ferencvaros — Gloria (f) 2 707—2 459 p.d. ; Ferencvaros — Constructorul (m) 5 932—5 207 p.d. În turneul individual, primele locuri au fost ocupate de Eva Varnay (F) cu 468 p.d., urmată, în ordine, de Gyorgyne Kiss (F) 461 p.d. şi Florica Neguţoiu (G) 448 p.d., iar la băieţi a ieşit învingător Bela Csany cu 1 092 p.d. Primul dintre bucureşteni, Vasile Paraschiv s-a clasat pe poziţia a VI-a cu 1 019 p.d. S-a jucat pe o arenă care favorizează obţinerea unor rezultate mari, încă de la prima vedere fiind evidente proporţiile neobişnuite ale scorurilor menţionate.

Selecţionatele feminine şi masculine ale **U.C.E.C.O.M.** au evoluat la Szekesfehervar, în compania formaţiilor similare din ţara vecină. Rezultatele : 5 205—5 127 p.d. pentru gazde la băieţi şi 2 597—2 362 p.d. în favoarea oaspetelor. Turneele individuale au fost cîştigate de sportivii români **Elisabeta Szilaghi** cu 441 p.d. şi **Anton Grecescu** cu 919 p.d. Dintre reprezentanţii selecţionatelor U.C.E.C.O.M. au mai avut o frumoasă comportare Minodora Cheţan, Elisabeta Sipoş şi Gh. Leculescu, care au urcat pe podiumul premianţilor în confruntările individuale.

JUCĂTORI DE POPICE ÎN DUBLĂ POSTURĂ

În jocul de popice a existat o vreme cînd se simţea o acută lipsă de cadre tehnice. Treptat, treptat, situaţia s-a îmbunătăţit şi astăzi în evidenţa forului de resort figurează peste 90 de antrenori, marea lor majoritate calificaţi în ultimii ani. Ca atare, cele 40 de echipe feminine şi masculine din campionatul diviziunar sînt pregătite de cadre corespunzătoare.

Ar fi fost toate bune şi la locul lor, dacă nu ar fi apărut un fenomen, care în ultimul timp a început să ia proporţii. Este vorba de o serie de sportivi consacraţi, oameni de nădejde ai formaţiilor lor, care au preluat şi conducerea tehnică a secţiilor respective. **Petre Burian** — la Minaur Baia Mare, **Vasile Gyarfaş** — la Voinţa Cluj, **Vasile Nicolescu** — la Petrolul Ploieşti, **Margareta Szémany** — la Voinţa Tg. Mureş, **Ecaterina Antonovici** — la Voinţa Constanţa, ca să dăm numai cîteva nume, sînt jucători şi antrenori, deci în dublă postură, ceea ce ne-a determinat să aducem în discuţie această situaţie.

La prima vedere, problema nu pare îngrijorătoare, soluţia înfăţişîndu-se într-un fel chiar avantajoasă, deoarece un sportiv activ, de performanţă, cunoaşte mai bine cerinţele actuale şi poate demonstra colegilor săi un număr sporit de procedee tehnice. Aceasta ar fi partea pozitivă a problemei. Dar, în acelaşi timp, există şi argumente care pledează contra. Să exemplificăm. Un meci de popice pe arene cu două piste durează patru ore la băieţi şi două ore la fete. Cum antrenorii trebuie să-i conducă în permanenţă pe sportivi, se întîmplă, adesea, ca jucătorul-antrenor să intre obosit în concurs şi, în consecinţă, să nu mai evoluezo cu maximum de randament. Acelaşi inconvenient survine şi în cursul şedinţelor de pregătire din zilele săptămînii, mai cu seamă dacă antrenorul-jucător mai are în preocupările lui şi formarea tinerelor elemente, de care aproape toate echipele divizionare au mare nevoie. În mod firesc se pune întrebarea : jucătorul de performanţă, care prestează şi munca antrenorului, cînd mai are la dispoziţie timpul de recuperare, atît de necesar sportivilor fruntaşi după eforturile depuse în întrecere şi procesul de instruire ? Apoi, dacă evoluează cumva slab, ce autoritate morală mai are asupra colegilor care l-au depăşit ? Şi încă ceva. În prezent **Ilie Băiaş** şi **Gheorghe Silvestru** (şi ei în dublă postură la echipele de club), oameni de bază în reprezentativa masculină a ţării, sînt angrenaţi în pregătirile pentru C.M. şi vor fi — din ce în ce mai mult — solicitaţi de programul lotului naţional. Cine îi va înlocui la secţiile Constructorul Galaţi şi, respectiv, Rafinăria Teleajen, atunci cînd vor fi plecaţi peste hotare ? Prin urmare, apare mai mult decît necesar aportul unui antrenor secund care să-i ajute pe jucătorii vizaţi. Pentru că, altfel, mai tîrziu ori mai devreme, va scădea atît potenţialul echipelor în cauză, cît şi randamentul actualilor sportivi aflaţi în dublă postură. Credem că problema trebuie supusă biroului federal, iar acesta va avea, probabil, un cuvînt greu de spus, mai ales că o serie de antrenori, unii cu vechi state de activitate, nu au, la ora actuală, angajament...

Traian IOANIŢESCU

MARIA ALEXANDRU ŞI ŞERBAN DOBOŞI

(Urmare din pag. 1)

şi Alexandru Buzescu fiind singurii cărora le putem acorda credit. Primul, mai ales (elev al antrenorului Virgil Bălan), după ce cu cîteva săptămîni în urmă a cîştigat titlul la juniori a ajuns acum în semifinalele seniorilor, fiind întrecut, nu fără dificultate, de cel care avea să cîştige titlul.

Alături de noul campion vom remarca şi pe „veteranul" Dorin Giurgiucă, care ne-a reamintit, deseori, de excelentul jucător de altădată. El, de altfel, l-a scos din cursă de o manieră destul de categorică pe campionul anului precedent, Teodor Gheorghe.

În rest, multe promisiuni nerealizate...

Rezultate tehnice : **SIMPLU FETE : optimi :** Korodi — Şinteoan 3—2, Mihuţ — Lunţeanu 3—2, Condicaru — Lesai 3—2, Gyöngyösi — Moldovan 3—2, Ilie — Filimon 3—2 ; **sferturi de finală :** Alexandru — Korodi 3—0, Condicaru — Mihuţ 3—0, Lupu — Gyöngyösi 3—1, Ilie — Bondor 3—0 ; **semifinale :** Alexandru — Condicaru 3—0, Lupu — Ilie 3—2 ; **finala :** Maria Alexandru (Progresul Bucureşti, antrenor Nicolae Angelescu) — Ligia Lupu (C.S.M. Cluj) 3—2 (—14, 17, 14, — 15, 9) ; **SIMPLU BĂRBAŢI : optimi :** Gheorghe — Panait 3—0, Luchian — Singiorgian 3—1, Firănescu — Gheorghiu 3—2, Danielis — Teodorescu 3—0, Doboşi — Buzescu 3—0 ; **sferturi de finală :** Doboşi — Danielis 3—0, Firănescu — Ovanez 3—1, Gheorghe — Sindeanu 3—1, Giurgiucă — Luchian 3—1 ; **semifinale :** Doboşi — Firănescu 3—1, Giurgiucă — Gheorghe 3—1 ; **finala :** Şerban Doboşi (C.S.M. Cluj, antrenor emerit F. Paneth) — Dorin Giurgiucă (C.S.M. Cluj) 3—1 (14, —15, 11, 9).

MUNTELE MIC POATE INTRA ÎN CIRCUITUL SCHIULUI DE PERFORMANŢĂ!

Acum, după vizita de curînd efectuată, ne-am convins că **Muntele Mic (judeţul Caraş Severin) poate şi trebuie să intre cu mult mai multă fermitate în circuitul schiului de performanţă.** Există aici mai toate condiţiile pentru a fi găzduite **tabere de pregătire pentru copii şi juniori sau chiar pentru cluburile de performanţă.** Şi tot aici se pot organiza **concursuri mergîndu-se pînă la cele de nivel republican.** Mai mult, aşa cum neam informat conducătorii complexului de la Muntele Mic şi cum am putut constata la rîndu-ne, în această regiune, zăpada — atît de mult dorită şi... aşteptată în alte locuri (Poiana Braşov, de pildă) — cade cu mult înainte şi se păstrează pînă spre începutul verii. Anul acesta a nins din belşug la începutul lui noiembrie, iar anul trecut, la 15 mai, neaua rezista în straturi groase. Afirmăm toate acestea întrucît Muntele Mic continuă să rămînă un paradis al schiului de agrement, al sutelor de pasionaţi ai turismului montan de iarnă (sau de vară) din **Timişoara, Caransebeş, Lugoj, Bucureşti (!)** şi, mai rar, **Reşiţa.** Aşadar, **pentru exploatarea plenară a complexului şi a excelentelor condiţii geografice existente, este necesară dublarea turismului de masă cu o activitate de performanţă în schi sub diferite forme, mult mai intensă ca în momentul de faţă.**

CONFORTUL ŞI FRUMUSEŢILE NATURII... PUNCTE DE ATRACŢIE !

Care ar fi argumentele principale în favoarea celor ce afirmam mai înainte ? Am apela, în primul rînd, la condiţiile bune de cazare oferite de 3 hoteluri **(Bella Vista, Brădişor şi Libertatea),** şi 6 cabane **(Dor de munte, Scorile, Sebeş, Ţarcu, Cuntu şi Sebeşel),** primele cu încălzire centrală, celelalte cu lemne. În total, **capacitatea de cazare a complexului se ridică la 320 de locuri.** O sală de club, şi alta de mese pentru servirea concomitentă a 165 de persoane completează confortul oferit eventualilor vizitatori ai complexului. Printre atracţiile din împrejurimi trebuie să menţionăm frumuseţile naturale ale acestui masiv din Carpaţii meridionali care depăşeşte, de puţin, altitudinea de 1 800 m. Un rival serios, aşadar, pentru mult bătuta Vale a Prahovei, un centru — potenţial — de atracţie pentru numeroşi turişti şi mai ales, din sud-vestul ţării.

ÎN PLINĂ CONSTRUCŢIE — UN EXCELENT OBIECTIV AL SPORTULUI DE IARNĂ

În momentul de faţă, complexul Muntele Mic păşeşte pe calea unei extinderi impresionante. **Forurile turistice judeţene vor putea beneficia, în scurtă vreme, prin eforturile Consiliului popular al judeţului Caraş Severin (între care se disting cele ale tovarăşului vicepreşedinte Porfir Negrea), de o augmentare substanţială a bazei sale materiale.** La această oră, a fost turnată fundaţia **noului hotel cu 10 nivele** ce va putea găzdui, în final, 300 de turişti. Au fost efectuate totodată **lucrările de asfaltare a noului drum de acces Borlova-Muntele Mic** (în total aproximativ 17 kilometri), pe o lungime de 10 kilometri. Iar în 1974, va fi dat în folosinţă **telescaunul** (3 600 metri lungime, 900 metri diferenţă de nivel), ce va lega punctul Valea Craiului de complex. Dacă avem în vedere şi **telescaunul** (lungime 800 metri) care îi serveşte acum pe amatorii de schi, ne putem forma o imagine, ceea ce va fi doar peste un singur an, complexul turistic Muntele Mic.

Nu putem încheia aceste cîteva rînduri de prezentare a unui obiectiv, deocamdată mai mult turistic şi pe care-l dorim, în şi mai mare măsură, sportiv, fără a sublinia comportamentul extrem de civilizat al unui personal îndatoritor, priceput să creeze acea atmosferă plăcută şi reconfortantă specifică pasionaţilor muntelui şi celor care iubesc viaţa în aer liber. (r. t.)

„CUPA FEDERAŢIEI" LA GIMNASTICĂ

(Urmare din pag. 1)

o cădere. Succesul lui Păunescu s-a conturat cu precizie de la primele execuţii, din păcate nu însă la nivelul pe care îl dorim din partea gimnastului dinamovist.

Din cauza numărului redus de maeştri prezenţi la concurs, organizatorii au fost nevoiţi să renunţe atît la concursul impus masculin cît şi la finala pe aparate. Este şi acesta un semn ce indică nevoia stringentă de preocupare majoră pentru ridicarea mai rapidă a unor noi cadre de gimnaşti de înaltă performanţă.

Desigur, într-o scurtă cronică nu pot fi făcute aprecieri sentenţioase asupra unor cluburi, secţii sau chiar sportivi, dar ni se pare necesar să subliniem că în unele unităţi de performanţă din provincie se depun multe eforturi, în condiţii nu întotdeauna dintre cele mai bune, pentru creşterea unor noi sportivi de valoare. Avem în vedere Şcoala sportivă Sibiu, Şcoala sportivă Lugoj, Şcoala sportivă Oradea, C.S.O. Baia Mare, Petrolul Ploieşti, Farul Constanţa, Dunărea Galaţi, Liceul 4 Timişoara. Va trebui ca şi preocupările viitoare ale federaţiei de specialitate să se îndrepte către aceste centre.

Considerăm, de asemenea, de datoria noastră să consemnăm că o sportivă criticată altădată de noi pentru delăsarea în pregătire, înregistrează acum progrese vizibile de la un concurs la altul. Este vorba de Marcela Păunescu (Dinamo Bucureşti) care şi-a îmbunătăţit considerabil nivelul tehnic al execuţiilor şi credem că prin eforturi susţinute ea ar putea chiar să aspire la selecţia în lotul republican.

Iată rezultatele : **individual compus — feminin :** 1. Iuliana Simonfi (C.S.O. Baia Mare) 72,95, 2. Vasilica Bălan (Dinamo) 69,60, 3. Marcela Păunescu (Dinamo) 69,45 ; **masculin :** 1. Gheorghe Păunescu (Dinamo) 54,45, 2. Radu Branea (Dinamo) 53,30, 3. Gheorghe Neagu (Steaua) 51,80 ; **gimnastică modernă :** 1. Rodica Pintea (Şc. sp. 2 Bucureşti) 27,95, 2. Cristina Sima (Şc. sp. 2 Bucureşti) 27,65, 3. Maria Preda (I.E.F.S.) 27,20 ; **finalele pe aparate : sărituri :** 1. Ştefania Trandafir (Dinamo) 18,100, 2. Iuliana Simonfi 18,050, 3. Magda Berea (Şc. sp. Sibiu) 18,00 ; **paralele :** 1. I. Simonfi 18,075, 2. M. Păunescu 17,750, 3. Vasilica Bălan 17,525 ; **bîrnă :** 1. M. Păunescu 18,175, 2. I. Simonfi 18,100, 3. Silvia Cobzac (S.C. Bacău) 17,475 ; **sol :** 1. I. Simonfi 18,300, 2. M. Păunescu 18,100, 3. Ecaterina Pataki (C.S.M. Cluj) 18,050.

NICOLAE GHEORGHE, DUBLU CAMPION

HIPISM

Închiderea stagiunii s-a efectuat în condiţii specifice de iarnă. Totuşi, în ansamblu, cele 7 alergări ale zilei au prilejuit dispute destul de interesante, la sfîrşitul cărora clasamentele profesioniştilor au căpătat configuraţiile finale. Conform previziunilor generate de ultimele reuniuni, la antrenori, titlul a revenit lui **Nicolae Gheorghe.** Promovat antrenor în 1970, el a izbutit astfel, într-un interval destul de scurt, să cucerească galoanele de campion. Este o performanţă remarcabilă, la baza căreia au stat munca depusă pentru valoarea ascendentă a cailor şi echilibrul perfect dintre compartimentele efectivului, recoltînd 20 de victorii cu elementele vîrstnice şi 12 cu minjii. La driveri, acelaşi **Nicolae Gheorghe** a reuşit, graţie victoriei repurtate cu Partizan, să se desprindă de adversari şi să cucerească al doilea titlu de campion, reuşind, cum s-ar spune, „marele event". Sincere felicitări ! Dar asupra acestor clasamente vom reveni, într-unul din numerele viitoare. REZULTATE TEHNICE : **cursa I :** Hăulit (M. Ştefănescu), 36,3 Manşeta simplu 4, ordinea 201 ; **cursa a II-a :** Sonor (G. Grigore) 36,5, Hazaica simplu 2, event 16, ordinea 15 ; **cursa a III-a :** Disputa (D. Toduţă) 33,9, Hultan, simplu 17, event 43, ordinea 402 ; **cursa a IV-a :** Veranda (C. Anton) 29,4, Hatir, simplu 10, event 694, ordinea 108, triplucîştigător închis ; **cursa a V-a :** Măcieş (Gh. Tănase) 30,5, Ornic, simplu 4, event 158, ordinea 86, triplucîştigător închis ; **cursa a VI-a :** Viraj (M. Ştefănescu) 30,3, Nuvela, Jeleu, simplu 7, event 18, ordinea 27, triplucîştigător 312, ordinea triplă 301 ; **cursa a VII-a :** Partizan (N. Gheorghe) 34,8, Fundata, simplu 2, event 8, ordinea 12. Pariul autriac s-a ridicat la suma de lei 28 426 şi a fost cîştigat de 5 combinaţii a 6 cai, revenind fiecăreia cîte 2 892 lei. Report 14 216.

Niddy DUMITRESCU

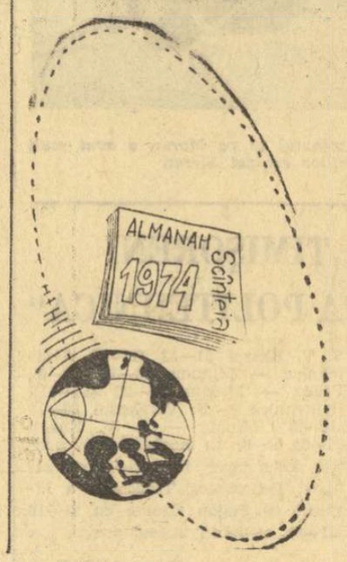

CEI MAI BUNI 10 STABILIŢI D

Conform tradiţiei, federaţiile au întocmit şi la ac... lor pe 1973. După ce am făcut cunoscuţi, în nu... liste, vă prezentăm astăzi primii zece sportivi desen... nastică, lupte (greco-romane şi libere), polo, scrimă, tir şi

BOX

1. Simion Cuţov — Dinamo Bucureşti
2. Constantin Gruiescu — Steaua Bucureşti
3. Alec Năstac — Steaua Bucureşti
4. Gabriel Pometcu — Rapid Bucureşti
5. Calistrat Cuţov — Dinamo Bucureşti
6. Mircea Tone — Box Club Galaţi
7. Ion Alexe — Dinamo Bucureşti
8. Gheorghe Ciochină — Steaua Bucureşti
9. Sandu Tirilă — Box Club Galaţi
10. Marian Lazăr — Steaua Bucureşti

CAIAC-CANOE

1. Gheorghe Danielov — Steaua Bucureşti
2. Gheorghe Simionov — Steaua Bucureşti
3. Ivan Patzaichin — Dinamo Bucureşti
4. Ion Dragulschi — Steaua Bucureşti
5. Erast Pavel — Steaua Bucureşti
6. Victoria Dumitru — Dinamo Bucureşti
7. Gherasim Munteanu — Dinamo Bucureşti
8. Vasile Serghei — Dinamo Bucureşti
9. Ion Terente — Steaua Bucureşti
10. Lipat Vorobiov — Dinamo Bucureşti
11. Antrop Vorobiov — Dinamo Bucureşti

GIMNASTICĂ

1. Dan Grecu — Dinamo Bucureşti
2. Alina Goreac — Dinamo Bucureşti
3. Anca Grigoraş — Flacăra Oraş Gh. Gheorghiu-Dej
4. Mihai Borş — Steaua Bucureşti
5. Nadia Comăneci — Flacăra Oraş Gh. Gheorghiu-Dej.
6. Teodora Ungureanu — Flacăra Oraş Gh. Gheorghiu-Dej
7. Nicolae Oprescu — Dinamo Bucureşti
8. Rodica Pintea — Şc. sp. nr. 2 Bucureşti
9. Constantin Petrescu — Dinamo Bucureşti
10. Iuliana Simonfi — C.S.O. Baia Mare

LUPTE GRECO-ROMANE

1. Nicu Gingă — Dinamo Bucureşti
2. Gheorghe Berceanu — Steaua Bucureşti
3. Ion Păun — Dinamo Bucureşti
4. Constantin Alexandru — Steaua Bucureşti
5. Nicolae Martinescu — Dinamo Bucureşti
6. Ion Dulică — C.S. Piteşti
7. Victor Dolipschi — Dinamo Bucureşti
8. Staicu Olteanu — Progresul Bucureşti
9. Nicolae Neguţ — Steaua Bucureşti
10. Pantelimon Arcadie — Steaua Bucureşti

LUPTE LIBERE

1. Vasile Iorga — Progresul Brăila
2. Ladislau Simon — Mureşul Tg. Mureş

3. Emil...
4. Enach...
5. Ion Ar...
6. Petroni...
7. Vasile I...
8. Aurel Ne...
9. Marin Pîrc...
10. Iancu Vang...

1. Dinu Popescu — L...
2. Ilie Slăvei — Rapid ...
3. Gheorghe Zamfirescu — D...
4. Cornel Rusu — Rapid Bucureş...
5. Şerban Huber — Dinamo Bucureşti
6. Adrian Nastasiu — Dinamo Bucureşti
7. Adrian Schervan — Rapid Bucureşti
8. Pavel Mureşan — Rapid Bucureşti
9. Claudiu Rusu — Voinţa Cluj
10. Radu Rusu — Voinţa Cluj

SCRIMĂ

1. Mihai Ţiu — Steaua Bucureşti
2. Dan Irimiciuc — Politehnica Iaşi
3. Ileana Gyulai — Steaua Bucureşti
4. Suzana Ardeleanu — Steaua Bucureşti
5. Ecaterina Stahl — Steaua Bucureşti
6. Ana Pascu — Steaua Bucureşti
7. Magdalena Bartos — Steaua Bucureşti
8. Anton Pongraţ — Medicina Tg. Mureş
9. Cornel Marin — Steaua Bucureşti
10. Alexandru Istrate — Steaua Bucureşti

TIR

1. Niculae Rotaru — I.E.F.S.
2. Ilie Codreanu — Steaua Bucureşti
3. Dan Iuga — Dinamo Bucureşti
4. Gheorghe Sencovici — Olimpia Bucureşti
5. Corneliu Ion — Steaua Bucureşti
6. Dan Buduru — Steaua Bucureşti
7. Anişoara Matei — Dinamo Bucureşti
8. Marcel Roşca — Dinamo Bucureşti
9. Ştefan Caban — Dinamo Bucureşti
10. Melania Petrescu — Dinamo Bucureşti

VOLEI

1. Gyula Bartha — Steaua Bucureşti
2. Gabriel Udişteanu — Dinamo Bucureşti
3. Cornel Oros — Dinamo Bucureşti
4. Laurenţiu Dumănoiu — Dinamo Bucureşti
5. Marian Stamate — Steaua Bucureşti
6. Eugenia Rebac — Rapid Bucureşti
7. Constanţa Bălăşoiu — Rapid Bucureşti
8. Gabriela Popa — Medicina Bucureşti
9. Petre Duduciuc — Steaua Bucureşti
10. Adrian Arbuzov — Explorări Baia Mare

Ce ne va oferi Editura Stadion în 1974?

LUCRĂRI INTERESANTE ÎN TIRAJ SPORIT

Prezenţa în librării a **„Proiectelor de plan pe anul 1974"** ne dovedeşte grija editurilor de a-şi informa din vreme cititorii asupra intenţiilor, dar şi de a realiza, totodată, un sondaj în ceea ce priveşte preferinţele în legătură cu tematica aleasă. De la aceasta, să-i zicem, regulă nu face excepţie nici **Editura Stadion,** care prezintă publicului interesat de cartea sportivă volumele ce urmează să vadă lumina tiparului în anul viitor. Producţia acestei edituri este structurată pe mai multe sectoare, în funcţie de tematica abordată. Sînt prevăzute în „Proiect" 109 lucrări (în acest număr au fost incluse şi rezervele de plan), ceea ce reprezintă o creştere simţitoare faţă de anii precedenţi. **Este bine** — înainte de a ne referi la volumele produse pentru 1974 — **să precizăm că apariţia lor în librării este în mare măsură condiţionată şi de modul în care autorii respectă termenele de predare a manuscriselor, de realizarea la timp a procesului tipografice şi** — nu în ultimul rînd — **de cererile exprimate direct librarilor, de dumneavoastră stimaţi cititori, precum şi de cei care lucrează în domeniul sportului** (antrenori, instructori, profesori, studenţi etc.).

Dar să revenim asupra tematicii. Un prim capitol este destinat lucrărilor de :

TEHNICĂ ŞI METODICA

Cuprinzînd o arie destul de largă, în acest domeniu vor fi abordate mai multe discipline sportive : **atletism** („Un tur de stadion — 400 m"), **box** („Pregătirea boxerilor de performanţă"), **ciclism, fotbal, gimnastică.** („Terminologia gimnasticii" — care se va alătura lucrărilor cu caracter lingvistic deja apărute, „Lecţii de gimnastică pentru şcoala generală"), **hochei, inot, judo, oină, popice, schi, tenis, volei.** Semnate de reputaţi tehnicieni, sîntem siguri că volumele în cauză vor contribui, nu numai pe plan teoretic, la ridicarea continuă a sportului de performanţă.

- Volume de specialitate din domenii diverse
- Bogat reprezentată — beletristica sportivă
- Opiniile cititorilor, de un real folos pentru stabilirea apariţiilor şi tirajului
- Autori : reputaţi tehnicieni şi publicişti

O pondere însemnată în preocupările editurii au :

LUCRĂRILE DE SPECIALITATE CU CARACTER GENERAL

De la pedagogie şi psihologie („Pedagogie aplicată la activitatea profesorului de educaţie fizică", „Lecţii de educaţie fizică în aer liber", „Jocuri pentru grădiniţele de copii", „Psihologia educaţiei fizice"), **la anatomie şi fiziologie** („Anatomie funcţională", „Fiziologia efortului ciclic", „Bazele fiziologice ale educaţiei fizice şcolare") şi pînă la **medicină şi cibernetică,** iată cîteva din domeniile ce vor face obiectul apariţiilor viitoare. Le aşteptăm cu interes, ele aparţinînd unor buni cunoscători ai fenomenului sportiv, unor specialişti cunoscuţi.

Mai bogat reprezentat decît în „Proiectele" precedente este capitolul destinat cărţilor de :

BELETRISTICĂ ŞI REPORTAJ

Este adevărat că şi în proiectele din anii trecuţi am găsit, la acest sector, titluri interesante şi atractive, care promiteau mult. Din păcate, am rămas în mare măsură doar cu promisiuni. Cîteva anchete ale ziarului au scos în evidenţă necesitatea publicării mai multor cărţi de beletristică şi reportaj cu caracter sportiv, dar ecoul nu prea a avut rezonanţă la cei ce trebuiau să ia măsurile necesare. **Nu negăm necesitatea volumelor cu caracter tehnic, dar este bine să nu uităm că popularizarea marilor sportivi cu care ne mîndrim — şi ei sînt foarte numeroşi —, prezentarea succeselor româneşti în arena mondială constituie un factor educativ de maximă importanţă, ştiut fiind faptul că majoritatea cititorilor sînt tineri.**

De aceea, notăm cu satisfacţie titlurile unor volume cum ar fi : **„Figuri ilustre ale sportului româneşe", „Lia Manoliu", „30 de ani în şa",** (F. Topescu), **„Muşchetarii nu sînt totdeauna... bărbaţi", „Scriitori români şi lumea sportului"** (V. Ludu), **„144 000 kilometri de fericire", „Ringul giganţilor".** Lor le mai putem adăuga, cu certitudine, că vor întruni adeziunea unui mare număr de cititori : **„Oameni de seamă despre educaţie fizică şi sport", „Meciul Fischer — Spasski, pentru campionatul mondial de şah", „Istoricul campionatelor mondiale de fotbal 1930—1974". „C. M. de fotbal 1974", „Am fost antrenorul naţionalei"** (Angelo Niculescu), **„Fotbal... în glumă"** (C. Braun), **„Victorie cu orice preţ"** (I. Ţiriac), **„Mexicanul"** (J. London), **„Ultima repriză"** (P. Ochialbi, P. Henţ), **„Atletismul românesc".**

Cîte vor apare cu siguranţă ? Deocamdată, editura ne-a promis că va face tot ce este posibil ca toate să vadă lumina tiparului. Nu ar fi rău, adăugăm noi, dacă, în afara „Proiectului", ni s-ar oferi şi cîteva surprize, mai ales că, după cîte sîntem informaţi, manuscrise bine scrise şi cu o tematică interesantă se află în aşteptare de cităva vreme.

Emanuel FANTANEANU

„CUPA TINERETULUI"

(Urmare din pag. 1)

STRATUL DE ZĂPADĂ CREŞTE, ACTIVITATE BOGATĂ ÎN PERSPECTIVĂ

La Braşov ninge abundent de peste 24 de ore ! Zăpada căzută, pe alocuri viscolită, a incomodat vădit desfăşurarea concursurilor de săniuţe şi patinaj programate duminică în etapa pe asociaţie a „Cupei tineretului".

La Rîşnov, Săcele, Zărneşti, Făgăraş, în zona *Branului* ,chiar la *Predeal* au avut loc — totuşi — întreceri de schi cu participarea a numeroşi sportivi, deşi nu peste tot condiţiile de desfăşurare (şi, mai ales, de vizibilitate) au fost propice.

Stratul gros de zăpadă depusă (la ora transmisiei noastre ninge în continuare) va face, însă, posibilă organizarea viitoarelor concursuri în condiţii mult mai bune decît în zilele trecute, cu atît mai mult cu cît la finele acestei săptămîni vor intra în prima etapă oficială de întrecere elevii şcolilor generale, profesionale, liceelor de specialitate şi de cultură generală, ca şi studenţii, care intră în vacanţă la 21 decembrie.

Comisia de organizare din judeţul Braşov se întruneşte în şedinţă de lucru luni dimineaţă şi va stabili pe baza unui plan concret locurile de desfăşurare a întrecerilor de schi, săniuţe şi patinaj pentru toată perioada vacanţei şcolare.

Carol GRUIA

200 DE SĂNII FĂRĂ... ZURGĂLĂI, LA HUNEDOARA

Într-un decor specific de iarnă, pe pîrtia amenajată în noul microraion nr. 6 din Hunedoara, 200 de elevi din şcolile generale ale oraşului au participat la un reuşit concurs de săniuţe. C.M.E.F.S., în colaborare cu celelalte organizaţii avînd atribuţii în domeniul sportului, a asigurat un cadru excelent competiţiei, care s-a bucurat de succes, fiind o certă promisiune că numărul concurenţilor va creşte considerabil în viitor.

Cele mai rapide coborîri le-au izbutit : *Ana Tărăbuţă* (cat. 6—10 ani), *Iuliana Lorent* (11—14 ani), *Lucian Onica* (6—10 ani) şi *Viorel Mazuru* (11—14 ani).

Ion VLAD

IN DOUĂ UNITĂŢI DE ÎNVĂŢĂMÎNT ALE CAPITALEI

La Liceul de fizică şi matematică „Aurel Vlaicu", o masă de tenis şi cîteva de şah erau înconjurate de numeroşi elevi, dornici să se numere printre participanţii la „Cupa tineretului".

Am stat de vorbă aici cu şefa catedrei de educaţie fizică, prof. *Marola Lovinescu,* care ne-a relatat că pentru întrecerile competiţiei mai sus-amintite au fost stabiliţi, dintre elevi, responsabili cu organizarea. Am aflat astfel de la elevii *Dragoş Berdilă* şi *Fl. Stănculescu* că la şah s-au înscris 64 de concurenţi, iar la tenis de masă 96, dotaţi dovedindu-se a fi *Fl. Jurmă, St. Chilug, H. Petric, Mariana Matache* şi *C. Lazea.*

Mare animaţie la Şcoala generală nr. 180, unde, atît cele două „săliţe" de sport, cît şi terenurile în aer liber, au fost asaltate de elevii claselor IV—XI care, îndrumaţi de profesorii *Leia Harko-Peltz* şi *Virgil Ştefan,* şi-au măsurat forţele la tenis de masă, şah, fotbal, baschet şi cros. I-am urmărit cu atenţie pe „piticii" *Cristian Sabie* şi *Mihai Craioveanu* şi pe mai „răsăriţii" *Ion Stoica, Giovanna Dancu, Gh. Murăraş* şi *Maria Trifulescu.*

Am notat, în scurtul nostru popas la şcoala nr. 180, şi faptul că elevii din clasele mari îşi aduc aportul la buna desfăşurare a confruntărilor. Iată şi două exemple : *Anca Ciortan,* membră a echipei de handbal, şi *Ion Milca,* rugbyst de performanţă la Ciubul sportiv şcolar, ambii din anul III, sînt organizatori şi, cînd e nevoie... arbitri !

Dumitru NEGREA

PROGRAME POLISPORTIVE ÎN JUDEŢUL ARGEŞ

Lipsa temporară a unor condiţii prielnice desfăşurării întrecerilor în sporturile de iarnă nu a redus doar la tenis de masă programul „Cupei tineretului" în asociaţiile sportive argeşene. Potrivit unei clauze prevăzute în regulament, organizatorii au alcătuit agende bogate în care au fost incluse concursuri de şah, haltere, popice, lupte, judo şi chiar şi unele jocuri sportive. Ceea ce, fără îndoială, nu este rău, menţinînd în atenţie marea competiţie de masă cu caracter republican.

Asemenea manifestări polisportive au avut loc la asociaţiile sportive *Textila* şi *Argeşeana,* din Piteşti, la *şcolile generale din Ştefăneşti* şi *Mărăcineni,* ca şi în alte localităţi urbane şi rurale ale judeţului.

În aşteptarea unei ierni adevărate, nu se stă la... gura sobei.

I. FEŢEANU

PROBLEME VECHI ȘI NOI ALE ACTIVITĂȚII DE ARBITRAJ

Ce s-a discutat in consfătuirea de ieri dimineață a „cavalerilor fluierului"?

Unii dintre principalii „actori" ai gazonului — în orice caz, cei care stîrnesc cele mai aprinse discuții, și este vorba, firește, de arbitri — au avut ieri dimineață, în sala Petrol și Gaze, obișnuita consfătuire de după încheierea sezonului, pentru a analiza principalele aspecte legate de arbitrajele din turul Diviziei A și, totodată, pentru a căuta modalitățile de prestare a unor arbitraje mai bune, în returul campionatului.

Cum spuneam, convocarea unor astfel de ședințe a devenit tradițională în activitatea F.R.F. și a Colegiului central și ea se impunea cu atît mai mult după schimbările intervenite în structura organizatorică divizionară, schimbări care au dus și la o lărgire a activității de arbitraj, la folosirea unor noi cadre în această activitate dificilă.

La Consfătuire au participat arbitrii din lotul A — dar analiza a mers mult mai departe —, președinții consiliilor județene de arbitraj și responsabilii tehnici ai acestor organisme. Punctul de plecare pentru discuții l-a constituit referatul prezentat în numele Colegiului central al arbitrilor de către unul dintre membrii lui, **Vladimir Grosu.** A fost un referat în care s-a insistat mai puțin asupra realizărilor, vorbindu-se, în schimb, pe larg — și direct — despre cele mai importante lipsuri ale arbitrajelor, în turul campionatului. Aceste lipsuri n-au fost privite în ansamblu, ci, căutîndu-se cauzele lor, s-a tras concluzia că, în timp ce unele se datoresc pregătirii fizice necorespunzătoare a unor arbitri, altele și-au avut izvorul în slaba pregătire tehnică a unor „cavaleri ai fluierului", după cum o a treia categorie de greșeli au ținut de autoritatea arbitrului, de curajul sau mai bine zis lipsa de curaj a acestora.

Spațiul nu ne permite să ne oprim asupra tuturor cazurilor amintite în referat, mai ales că ele nu sînt luate numai din lumea Diviziei A, ci vizează și foarte multe arbitraje din Diviziile B și C. Dar, de pildă, socotim necesar să reproducem opinia Colegiului central al arbitrilor privind slaba pregătire fizică a arbitrului brașovean **C. Ghiță**, la meciul **Dinamo — Politehnica Timișoara**, ceea ce nu i-a permis să fie în apropierea fazelor și, deci, să acorde gazdelor un gol înscris dintr-o poziție de ofsaid (al doilea).

Dar, și mai neplăcute au fost greșelile de natură tehnică: neaplicarea regulii celor patru pași, nepenalizarea jocului periculos al portarilor (cu genunchiul în față), acceptarea depășirii suprafeței de pedeapsă la degajări etc. Greșeli de ordin tehnic a comis arbitrul **Em. Păunescu** din Vaslui, în meciul **Steaua — C.S.M. Reșița**, nesancționînd un fault al lui **Smarandache** asupra lui **Nestorovici**, ca și bruscarea lui **Florea**, de către portarul **Iordache.** În general, arbitrii se hotărăsc greu să-i supuie și pe portari rigorilor regulamentului, trecîndu-le cu vederea abateri grave, uneori chiar faulturi în careu. Este greu de spus, însă, dacă aceste greșeli de arbitraj sînt strict de ordin tehnic și dacă ele nu se înscriu mai degrabă în altă zonă, aceea a curajului răspunderii, deci a autorității arbitrului.

Nu mai puțin de 17 participanți la ședință s-au înscris la cuvînt, ridicînd, printre altele, și problema observatorilor, a competenței și obiectivității acestora, dar și sprijinului pe care trebuie să-l primească aceștia pentru a-și îndeplini misiunea lor de încredere. În schimb, a stîrnit nedumerire una din propunerile făcute, și anume renunțarea la... cartonașe, care, orice s-ar spune, au marcat un pas înainte pe drumul disciplinării jocului.

Concluziile au fost trase de **Andrei Rădulescu,** președintele Colegiului central al arbitrilor, și de **Florea Tănăsescu,** secretar general al F.R.F. Recomandările lor au fost deosebit de utile, dar ele singure nu pot rezolva toate problemele arbitrajului. Poate că nici arbitrii nu le pot soluționa pe toate, în căutarea arbitrajului ideal. Orice efort în plus, în această direcție, este însă binevenit și în folosul fotbalului.

Jack BERARIU

fotbal

CE V-AȚI PROPUS? CE AȚI REALIZAT?

(Urmare din pag. 1)

perspectiva viitoarei ediții (sperăm) a Cupei campionilor europeni. Este de altfel nu o simplă părere personală, ci expresia voinței colective a întregii noastre echipe".

LIBARDI

(Jiul)

„La începutul campionatului ne-am propus să ocupăm unul din primele opt locuri, să practicăm un fotbal superior calitativ, să jucăm ofensiv pentru a marca cît mai multe goluri. În primele etape, a mers mai greu. Schimbarea antrenorului, găsirea celei mai bune formule de echipă, timpul relativ scurt de „aclimatizare" cu metodele de instruire ale antrenorului **Traian Ivănescu**, toate acestea la un loc ne-au situat la periferia clasamentului. Treptat însă, ne-am regăsit cadența pe parcurs, am acumulat puncte și în deplasare, la Ploiești și Arad, iar încrederea în posibilitățile noastre a crescut concomitent cu desfășurarea jocurilor. Finalul turului ne-a adus satisfacția unor succese în lanț, în campionat și în același timp calificarea în sferturile de finală ale „Cupei României". Unitatea sufletească dintre noi, jucătorii, și eficacitatea strădaniilor antrenorului, inspirația acestuia din urmă de a-l utiliza pe **Stocker** mijlocaș, a adus un suflu nou în evoluția echipei, schimbată în bine, un plus de incisivitate atacului, claritate în jocul de ansamblu. Sperăm să nu ne oprim aici. În retur, prin comportarea și mai bună, vom căuta să ne ținem de cuvînt: să încheiem campionatul pe primele opt locuri".

DUMITRIU II

(Rapid)

„Atît eu, cît și colegii mei de echipă am sperat mult de la această ediție a campionatului, întrecere în care am dorit, din tot sufletul, să-i satisfacem pe suporteri, clasîndu-ne în prima parte a clasamentului. Neșansa a făcut însă ca la pregătirile care au precedat startul în Divizia A să nu fim prezenți decît o mînă de jucători titulari, ceilalți lipsind din motive mai mult sau mai puțin obiective.

În primele două etape, cînd echipa noastră obținuse două victorii, nu s-a prea simțit faptul că nu avem o pregătire bine pusă la punct. Formația noastră jucase mai mult după valoarea individuală a unora dintre titulari, destul de mulți la număr: **Răducanu, Neagu, Pop, Marin Stelian, Grigoraș, Florin Marin** ș.a. Abia în etapele care au urmat s-a făcut simțită lipsa noastră de pregătire. Echipa nu-și însușise o idee clară de joc, nu beneficia de acel necesar fundament al pregătirii, mă refer la potențialul fizic.

Dar asta a fost; pentru retur lucrurile se vor schimba, vă asigur, în bine. Indiferent care va fi antrenorul, Macri sau oricare altul, echipa se va pregăti cu toată conștiinciozitatea, pe tot timpul iernii, în așa fel încît să se simtă la primăvară în largul ei. În ceea ce mă privește, eu am mare încredere în numeroșii tineri care fac parte din formația noastră".

ROMILĂ I

(Politehnica Iași)

„Sincer să fiu, înainte de start nu mi-am făcut prea multe iluzii referitoare la comportarea echipei noastre în turul campionatului. **Politehnica Iași** se afla după un stagiu de un an în Divizia B (unde nivelul partidelor este oricum scăzut) și, în plus, din cauza perioadei extrem de scurte (numai o săptămînă) pentru odihnă, nu avusese timp să se pregătească temeinic, așa cum scrie la carte.

Și totuși, este un lucru de acum cunoscut, rezultatele noastre s-au situat peste așteptările mele. Este, desigur, meritul antrenorilor noștri **Ilie Oană** și **prof. I. Marica,** acela de a fi știut să alcătuiască, în timpul întrecerii, un program de pregătire care să țină cont de posibilitățile fiecăruia dintre jucători (manevrînd curba de efort după necesități), dar și al nostru, al fotbaliștilor, că nu am făcut greutăți conducerii tehnice, răsplătind-o, astfel și pentru tactul ei pedagogic.

Dat fiind faptul că de data aceasta vom avea la dispoziția noastră timp suficient, atît pentru odihnă cît și pentru pregătirea de iarnă, am toate motivele să sper că, în ceea ce ne privește, returul va fi și mai bun decît prima parte a întrecerii".

CRÎNGAȘU

(Petrolul)

„Îmi amintesc că, atunci cînd am început pregătirile pentru campionat, în vară, nu eram decît nouă jucători si, sincer să fiu, în asemenea condiții, cu un efectiv descompletat și foare neomogen valoric, nu puteam întrevede o situație prea roză la sfîrșitul primei părți a campionatului. Lucrurile s-au adeverit în cea mai mare măsură și poziția noastră precară în clasament este o realitate. De fapt, dacă mă gîndesc mai bine, noi am început să ne închegăm, cu adevărat, de-abia către sfîrșitul turului, cînd echipa și-a găsit un anumit echilibru moral, care ne-a permis să părăsim ultimul loc în clasament și să păstrăm nu numai speranțe, ci și șanse reale de a evita retrogradarea. Acesta este de altfel principalul obiectiv care stă în fața noastră la primăvară. Și, personal, am convingerea că vom reuși. Spunînd acest lucru mă bazez pe angajamentul ferm al tuturor jucătorilor de a depăși un asemenea impas din viața echipei noastre".

M. BRETAN

(C.F.R. Cluj)

„Nu am realizat nimic din tot ce ne-am propus la începutul campionatului. De fapt am vrut să confirmăm sezonul bun din campionatul trecut, dar n-am reușit nici ca joc, nici ca rezultate. Cauzele slabei noastre evoluții sînt multiple. La începutul sezonului oboseala fizică și psihică, acumulată în returul campionatului trecut, a cîntărit greu în balanța comportării generale a fiecăruia dintre noi. O altă cauză se referă la lipsa de preocupare a conducerii pentru completarea lotului cu cîteva elemente tinere de valoare, mai ales că de mai multă vreme se simțea nevoia unei înnoiri în jocul echipei noastre. Aș mai adăuga fisurile de ordin moral de la începutul campionatului, care, ce-i drept, pe parcursul lui s-au mai atenuat întrucîtva. Așa se explică faptul că acum, la ora scadenței, ne aflăm printre puținele formații care nu au reușit să obțină nici un punct în deplasare. Și, dacă mă gîndesc bine, din toate cele 17 meciuri, doar în cele cu **Rapid** și cu **F. C. Argeș** echipa noastră a obținut calificativul bine.

Pe viitor, trebuie neapărat să ne îmbunătățim jocul, să nu demobilizăm în fața nereușitelor de moment, să demonstrăm că valoarea noastră este alta".

ÎN TIMP CE LA HERCULANE...

Dat fiind că fotbaliștii au luat drumul Herculanelor și al Băilor Felix, infirmînd ideea că fotbalul ar fi o simplă distracție de după-amiază, să părăsim puțin gazonul înghețat și să vedem ce se întîmplă în jurul lui, în aceste zile de vacanță.

Capul de afiș al acestor zile de iarnă este deținut de Rapid. În Grant e fierbere mare. Suporterii Rapidului se împart în tabere. Unii depling „trista soartă a echipei lui Baratki", considerînd poziția feroviarilor ca fiind inadmisibilă. Alții, mai puțini radicali, judecă lucrurile mai concesiv: **„Dacă am fi avut astăzi echipa din '71, n-ar fi fost zarva de acum!"** În sfîrșit, de prin alte grupuri se lansează diverse corective: **„La ce bun să ne amintim de ce a fost? Dacă am fi jucat încă două reprize de 20 de minute ca împotriva Politehnicii Iași, am fi fost trecuți astăzi, undeva, la revelații".**

În scurtele pauze pe care și le permit grupurile de suporteri, copiii-ștafetă sînt trimiși să mai afle „ce se întîmplă sub potcoavă". Veștile sînt nesigure și deseori ciudate. Unii spun că Macri mai are cîteva ore. Alții sînt de părere că Macri e încă tare pe poziții, că a fost uns antrenor „după o matură chibzuință" și că nimeni nu-l poate doborî astăzi, în ciuda celor numai 14 puncte.

Adevărul e că Giuleștii visează. Giuleștii refuză să admită că s-a schimbat ceva în viața echipei lor, după titlul de acum șase ani. Sînt foarte puțini cei care înregistrează lucid condiția precară a echipei: **„Nu uitați, oameni buni, că am ajuns a patra echipă a Capitalei. Iar dacă ai coborît pînă acolo, înseamnă că mai joci doar cinci sau șase meciuri acasă, pentru că alea din cuplaj sînt ca și afară".**

Acum șase ani, Valentin Stănescu a trebuit să plece, pentru că titlul înfierbîntase toate mințile, și singura alternativă trebuia să fie un nou titlu. Pentru cei mai mulți, Valentin Stănescu era prea dur. Și a fost găsit un om mai blînd: Marin Bărbulescu. Dar pentru că titlul n-a revenit în Giulești, jucătorii au hotărît că de vină e blîndețea lui Bărbulescu, pe care au prezentat-o sub forma ingenuității. A urmat un erudit: Bazil Marian. Lucrurile au mers cum au mers, dar Marian a avut un mare ghinion, cîștigînd Cupa. Asta a fost, de fapt, marea lui „crimă". Crima de a-i fi adus la București, pe cei de la Leeds, crima de a fi descoperit că Rapid nu mai este o echipă de frunte. Și astfel a trebuit să fie găsit un nou pretext. Și pretextul a fost „oboseala lui Marian". Campionii iluziilor au apelat, aproape logic, la opusul lui Marian, adică la un tînăr deloc obosit și foarte aprig: Tache Macri, Vestea venirii fostului fundaș al Rapidului a fost primită cu urale. Macri era, pentru cei mai mulți, omul care avea să readucă echipa pe piscuri. Un timp, rivna deosebită a lui Macri a lăsat impresia că treburile încep să meargă. Dar, a fost suficient ca Macri să se răstească la un jucător, pentru ca să i se reproșeze „lipsa de tact". Într-o bună zi, după ultimul meci de cupă, cei care îi aplaudaseră venirea cu numai cîteva luni în urmă, refuzau să mai vină la antrenament.

...Ultimele vești confirmă că Rapid continuă să viseze, fiind incapabil să afle cauzele reale ale descreșterii unei echipe care, acum doi ani, reprezenta jumătate din echipa națională. Și pentru că visul continuă, probabil că marele vinovat se va numi, pînă la urmă, Macri.

Ioan CHIRILĂ

DIALOG DE VACANȚĂ

UN FOST GOLGETER CAUTĂ... UN OM DE GOL!

La sfîrșitul primăverii lui '71 se încheia cariera de fotbalist pentru internaționalul ploieștean Mircea Dridea. Fostul golgeter al Petrolului rămînea, însă, în lumea fotbalului, ca antrenor secund la clubul pe care îl slujise aproape 20 de ani cu pasiune și talent. După numai patru luni de „secund" al fostului său antrenor, Ilie Oană, la 27 octombrie '71 cînd clubul ploieștean i-a organizat lui și lui Pahonțu retragerea oficială, **Mircea Dridea** mărturisea reporterului, cu sinceritate: **„Viața de antrenor e mult mai grea decît cea de jucător!". Pe atunci Mircea Dridea credea în renașterea Petrolului. Mircea Dridea** nu avea de unde să știe că astăzi...

...Astăzi, el, tînărul antrenor, răspunde de destinele echipei. Cu opt etape înaintea sfîrșitului acestui tur de campionat, **Gh. Dumitrescu** n-a mai crezut în echipă și **Mircea Dridea** devenea antrenorul principal, dar misiunea sa era foarte grea pentru că formația ploieșteană își număra cu înfrigurare punctele, și mai avea și cinci deplasări.

— E foarte greu să preiei o echipă din mers. Mai ales cînd toată lumea așteaptă de la tine adevărate minuni. Dar un antrenor nu poate schimba deodată totul, el poate cel mult să îndrepte cît de cît anumite lucruri, să declanșeze o metamorfoză care cere timp, dăruire și răbdare. Ceea ce nu înseamnă că eu sînt un sceptic. Eu cred în salvarea acestei echipe modeste, cum o consideră mai toată lumea, am încredere în toți acești băieți fără valori deosebite.

— Un optimism argumentat?...

— Absolut argumentat! Pentru că echipa a jucat bine spre sfîrșitul sezonului și nu iau drept punct de reper jocul cîștigat la București în fața Sportului Studențesc. Iar dacă se află acum pe locul 16, faptul se datorează finalizării.

— Într-un fel, o ironie a soartei pentru cel care a fost prin definiție un om de gol...

— O ironie și un lucru firesc, la urma urmei. Pentru că, să nu uităm, eu am două extreme care au venit direct de la Divizia C, lucru care se simte în primele luni, oricît de talentați ar fi acești băieți. Rețineți că atunci cînd am spus unuia din acești nou veniți să facă pressing, el și-a întrebat coechipierii ce înseamnă așa ceva; nu era el vinovat, noi sîntem mai vinovați, mai ales cînd credem că peste noapte putem face dintr-un necunoscut din Divizia C un mare jucător. Fotbalul are legile sale dure, nu-i chiar atît de ușor pe cît se crede!

— Atacul să fie marea problemă a Petrolului?

MIRCEA DRIDEA

— E foarte greu de spus care-i marea problemă pentru o echipă care într-un an și jumătate și-a schimbat 11 titulari, din condiții obiective și subiective. Sigur că atacul mă obsedează acum pe mine, mai ales lipsa unui virf care să finalizeze.

— Virful reprezintă, se pare, oful majorității echipelor.

— De acord! Dar, cu excepția feroviarilor clujeni care-și bazează tot atacul pe Adam, nici o echipă nu mai mizează exclusiv pe calitățile virfului. Există o diviziune precisă a muncii și a responsabilităților în atac, nu numai a oamenilor din linia ofensivă. Ei, tocmai aici e marea noastră problemă. Sper, însă, ca după vacanța aceasta care va fi folosită efectiv pentru refacere să rezolvăm cît mai bine în pregătiri ecuațiile-cheie ale formației noastre. Mizez pe refacerea unității morale a echipei.

La ora actuală, cu numai 15 goluri înscrise în turul campionatului, **Petrolul** este, împreună cu **„U" Cluj,** echipa cu cel mai slab atac din Divizia A. Și fostul golgeter ploieștean **Mircea Dridea** știe bine acest lucru...

Mircea M. IONESCU

FRUMOSUL EXEMPLU OFERIT DE FOȘTII JUCĂTORI FEROVIARI

Echipa foștilor jucători ai Rapidului, înaintea meciului pe care l-a susținut în iulie 1973, pe stadionul Giulești, cu selecționata feroviară a Varșoviei. De la stînga spre dreapta, rîndul de sus: Roman, Rădulescu, Stăncescu, Socec, Vărzan, Bărbulescu, Langa, Motroc, Popa, Asbiceanu, Udrea; *rîndul de jos:* Lungu, Deciulescu, Ionescu, Radu, Urziceanu, Georgescu, Leahevici, Mafteuță

De-a lungul acestui an, pagina de fotbal a ziarului nostru a inserat în cîteva rînduri scurte anunțuri și relatări despre meciurile susținute de echipa foștilor jucători ai Rapidului. Publicate destul de răzleț, relatările respective au dat — probabil — multora dintre cititori falsa impresie a unei activități cu totul întîmplătoare sau ocazionale a acestei echipe de veterani, prilej pentru vechii idoli ai Giuleștilor de a-și reaminti din cînd în cînd că au jucat cîndva (unii chiar împreună) sub culorile aceluiași club. Puțini, foarte puțini dintre iubitorii fotbalului știu sau bănuiesc că **această echipă duce o existență continuă, bine organizată, cu două trei antrenamente săptămînal, cu calendar propriu intern și internațional** (cuprinzînd, de pildă, numai în anul 1973 aproape 25 de meciuri), **cu deplasări în țară și peste hotare.** Dar, despre toate acestea ne-am dat chiar noi înșine mai bine seama participînd, ca invitați, la ședința — recent desfășurată — în care componenții echipei și-au analizat propria activitate fotbalistică din anul ce se încheie.

...Începutul a fost făcut în primăvara anului trecut. Cițiva entuziaști (**Asbiceanu, Langa, Radu, Leahevici** și **Georgescu**), cărora le-au venit în ajutor, prin experiența și spiritul lor organizatoric, **Michi Mihăilescu** și **Marin Bărbulescu,** au hotărît — în spiritul tradiției clubului Rapid — să revitalizeze „cercul foștilor fotbaliști feroviari", **creîndu-i o bază organizatorică bine închegată, necesară unei activități permanente și fructuoase.**

Majoritatea dintre vechii jucători ai clubului giuleștean fiind acum salariați ai Regionalei de căi ferate București (ca ingineri, tehnicieni sau economiști), noua echipă — purtînd numele atît de îndrăgit al Rapidului — a luat, însă, ființă **sub patronajul asociației sportive a sindicatului acestei instituții.** Directorul economic al Regionalei, **Eraclie Mocofan** (care este președintele amintitei asociații sportive și, totodată, vicepreședinte al biroului secției de fotbal a clubului Rapid) inginerul **Teodor Cărbunaru,** secretarul Comitetului de partid, și directorul Romvaredului, **Gh. Popa** (el însuși jucător al echipei), îmbrățișînd cu căldură inițiativa, și-au oferit întregul concurs pentru materializarea ei. Echipei i-au fost, astfel, asigurate echipamentul și materialele necesare, de cea mai bună calitate, precum și condiții de pregătire atît vara (pe stadionul Giulești sau terenul Electra), cît și iarna (în sala Liceului industrial de căi ferate).

Nucleului de foști jucători rapidiști mai sus menționați i s-au alăturat **Lungu, Cristescu, Vărzan, Dinu, Udrea, Simionescu, Roman, Mafteuță, Motroc, Dăiculescu, Ionescu, Rădulescu, Ignat, Bortea, Călin, Stăncescu, Gherghina, Urziceanu** și alții. Antrenor al echipei (care i-a mai strîns în jurul ei pe decanul de vîrstă al medicilor sportivi, **Florian Șerban,** ca și pe antrenorul emerit **Coloman Braun**) a devenit vechiul jucător feroviar, fost în anii trecuți și conducător tehnic al primei formații a Rapidului, **Marin Bărbulescu.**

De la debutul ei — în primăvara lui 1972 — și pînă acum, echipa (al cărei căpitan a fost desemnat fostul fundaș al Rapidului, **Asbiceanu**) a susținut **30 de meciuri** (11 la București și 19 în deplasare), **dintre care 8 internaționale, cîștigînd 24 și încheind pe celelalte 6 cu rezultate egale.** Dintre jucători, recordul de participare îl deține portarul **Radu Ion, care a evoluat în toate cele 30 de meciuri** (de multe ori, el a împărțit timpul de joc cu coechipierul lui, **Vasile Urziceanu**). Golgeterul formației este fostul înaintaș central al Rapidului, **Leahevici, cu 22 de goluri înscrise.**

Dintre rezultatele mai importante obținute, sînt de menționat: **1—1 cu selecționata feroviară a Vienei** (la Viena), **3—1 cu selecționata feroviară a Varșoviei** (la București) și **2—2 cu aceeași echipă** (la Varșovia), **4—1 cu Vardar Skoplje** și **2—1 cu Zeleznicіar Skoplje** (ambele în deplasare), **2—1 cu selecționata orașului Sibiu** (la Sibiu) etc.

De remarcat și apreciat în același timp, este faptul că **jucătorii își susțin singuri cheltuielile de deplasare,** printr-o cotizație lunară și alte contribuții suplimentare stabilite de comun acord.

Prin marea lor pasiune pentru fotbal, prin dragostea față de culorile clubului pe care le-au apărat ani și ani la rînd și care îi unește și acum, prin admirabila lor prietenie și coeziune, prin remarcabila lor punctualitate și conștiinciozitate la antrenamente (deși de multe ori vin direct de la serviciu, nimeni nu întîrzie) **și la jocuri (Roman,** care este jurisconsult la Sibiu, nu pregetă a se deplasa la București sau în alte orașe pentru a participa la meciurile echipei), **prin respectul manifestat pentru antrenor, adversari și arbitri, ei oferă un minunat exemplu educativ.** Un exemplu mai ales pentru actualii jucători ai Rapidului, **care au multe de învățat — îndeosebi în privința mentalității și comportării — de la predecesorii lor.**

Existența atît de frumoasă a acestei echipe ar trebui — pe de altă parte — să stimuleze conducerea clubului Rapid **pentru păstrarea unor legături mai strînse cu foștii sportivi feroviari** (nu numai de la fotbal, ci de la toate disciplinele) **și pentru crearea unui cadru adecvat în care vechii și actualii purtători ai culorilor feroviare să se poată reuni, chiar și cu familiile lor, să se cunoască mai bine, să schimbe impresii și păreri, să participe la programe culturale și să se distreze împreună.** Cu puțină inițiativă, acest deziderat ar putea deveni realitate.

Constantin FIRĂNESCU

JUNIORII NOȘTRI VOR JUCA LA ADANA, MERSIN ȘI TARSUS

Sîmbătă s-a reunit, la București, lotul reprezentativ de juniori, care, miercuri 19 decembrie, va pleca într-un turneu de pregătire în Turcia. Iată jucătorii convocați de antrenorul **Constantin Ardeleanu: Moraru, Lung** și **Ioniță** — portari; **Corneliu, Agiu, Filler, Elisei, Cotigă** și **Ungureanu** — fundași; **Solomon, Hurloi, Gruia, Augustin** și **Popa** — mijlocași; **Roșu, Dragnea, Grosu, Vrînceanu** și **Dragu** — atacanți.

Înaintea plecării în turneu lotul va efectua cîteva antrenamente tehnico-tactice. Cele trei jocuri ale selecționatei noastre sînt programate la **Adana, Mersin** și **Tarsus.**

ITINERARII ÎN DIVIZIA B

METALUL PLOPENI VREA SĂ ABANDONEZE OBIȘNUITUL ROL

Multă vreme s-a spus despre **Metalul Plopeni** că este o formație modestă, fără veleități, deoarece la încheierea ultimelor ediții ale Diviziei B s-a aflat pe o poziție din mijlocul plutonului. În schimb, deseori s-au auzit cuvinte de laudă despre baza sportivă a Metalului, pe al cărui covor gazonat s-au pregătit și „tricolorii". Dar, iată că actualul bilanț, acum la jumătatea campionatului este aproape de așteptările suporterilor echipei: 21 de puncte, locul 4. Cifrele exprimă evoluția bună de-a lungul celor 17 etape, faptul că se numără printre fruntașele seriei I, că multe runde a deținut chiar șefia plutonului fruntaș.

— Vrem să ieșim din anonimat, — ne spunea **Ion Radu,** președintele secției de fotbal. De aceea, neam propus ca, la sfîrșitul actualei, ediții, să ne clasăm pe unul dintre locurile 1—3. La prima vedere s-ar părea că sîntem cam pretențioși, dar noi ne-am gîndit bine înainte de a stabili un asemenea obiectiv. În perioada dinaintea campionatului antrenorii **N. Marinescu** și **V. Dridea** au lucrat intens cu cei 19 jucători, ca echipa să joace la același nivel constant pe tot parcursul sezonului. O dovadă a bunei pregătiri o constituie rezultatul de egalitate pe care l-a obținut în ultima etapă la Suceava, în fața uneia dintre principalele candidate la șefie, C.S.M.

— Ce preocupări mai aveți?

— Cu toate că echipa este tînără, avem doar 3 jucători care au depășit vîrsta de 26 de ani — **Grecu, Alexiu** și **Dragoș,** am introdus în lot și alți tineri ca **Vlad, Adamescu, Despa** și **Mușat.** Acum privim tot mai mult la grupele de juniori și copii, care au la dispoziție condiții bune de a se pregăti. De asemenea, ne-am propus ca, pînă la vara viitoare, să mai amenajăm un teren gazonat, la care au și început lucrările. Deci, luăm toate măsurile ca echipa de seniori să atingă un bun nivel de pregătire la reluarea întrecerii Diviziei B, dar totodată ne gîndim și la viitoarele ediții ale campionatului... Dorim ca băieții noștri să promoveze, să împlinească astfel, doleanțele miilor de membri ai asociației!

— Dar, acum, vă despart patru puncte de lider, Gloria Buzău.

— Există acest handicap de recuperat, dar avem o formație omogenă, cu o apărare organizată și cu înaintași incisivi. Doi dintre înaintașii noștri, **Alexe** și **Rădulescu,** se află printre golgeterii seriei. De asemenea, programul, de astă dată, ne avantajează. Vreau să mai amintesc faptul că în retur vom juca acasă cu primele două clasate, **Gloria** și **C.S.M. Suceava,** echipe ce candidează cu șanse egale la un loc în „A". După cum se vede, ne-am gîndit mult și, acum, în perioada de iarnă, toți jucătorii vor depune eforturi sporite, ca în vară visul nostru să devină realitate.

P. VINTILĂ

JUCĂTORII DE LA METALUL BUCUREȘTI LA ODIHNĂ ȘI TRATAMENT

Printre jucătorii care în aceste zile se află în diverse stațiuni montane pentru odihnă sau tratament, se numără și cei ai divizionarei B **Metalul București.** Aceștia, așa cum ne spunea antrenorul lor **P. Popescu,** se află, împărțiți în trei categorii. Unii la odihnă în diverse cabane de pe Valea Prahovei (Sinaia, Predeal), alții la tratament la Băile Herculane, pentru vindecarea unor traumatisme (Profir, Viță, Sebe, Omer, Nedelcu). Dar, mai sînt și fotbaliști, care, din diferite motive, sînt reținuți acasă. Este vorba de **Iancu** și **Negrea** care, în aceste zile, se pregătesc pentru susținerea unor examene.

EMIL VLAICULESCU S-A RETRAS DIN ARBITRAJ

Unul dintre arbitrii lotului A, cu o îndelungată activitate, doctorul **Emil Vlaiculescu,** din Ploiești, a abandonat activitatea competițională. El continuă, însă, să slujească această activitate plină de răspunderi, în calitate de președinte al Colegiului județean de arbitri Prahova, străduindu-se să formeze noi cadre de arbitri, cît mai bine calificați.

PRONOSPORT

AȘA ARATĂ O VARIANTĂ CU 13 REZULTATE EXACTE LA CONCURSUL PRONOSPORT, ETAPA DIN 16 DECEMBRIE 1973

I. Bologna — Torino	X
II. Fiorentina — Internazionale	1
III. Foggia — Genoa	1
IV. Juventus — Cesena	X
V. Lanerossi — Roma	2
VI. Lazio — Napoli	1
VII. Milan — Verona	1
VIII. Sampdoria — Cagliari	X
IX. Avellino — Como	X
X. Reggina — Palermo	X
XI. Taranto — Novara	X
XII. Ternana — Brescia	1
XIII. Ascoli — Catania	1

Fond de premii: 368.664 lei

Plata premiilor va începe în Capitală de la 21 decembrie 1973 pînă la 16 februarie 1974; în țară de la 25 decembrie 1973 pînă la 16 februarie 1974 inclusiv.

Turneul de handbal de la Rostock

SELECȚIONATA ROMÂNIEI S-A CLASAT PE LOCUL SECUND

Ieri, în meciul final, România — R.D. Germană 13-20

ROSTOCK, 16 (prin telefon, de la trimisul nostru). Evoluția palpitantă a campionatului mondial de handbal feminin, încheiat simbătă la Belgrad, s-a simțit pregnant și aici, la Rostock, unde meciurile turneului internațional masculin au trezit un deosebit interes. Sălile în care s-au desfășurat partidele au cunoscut un și mai mare aflux de public din momentul în care s-a aflat despre senzaționala cădere a reprezentativei feminine a R. D. Germane.. Din acea clipă, spectatorii au dorit un singur lucru : o victorie în compensație a echipei masculine care evoluează în cadrul turneului de aici. Și nu exagerăm cînd spunem că un asemenea succes avea să însemne mult, întrucît turneul de la Rostock a reușit să se ridice — așa cum subliniam, de altfel, și în relatările anterioare — la un nivel valoric deosebit de bun, toate formațiile aliniate la startul competiției dovedindu-se puternice, ambițioase și bine pregătite.

Chiar și formația Islandei, destul de puțin cunoscută în arena internațională, a lăsat o impresie excelentă, datorită jocului ei decis, bine orientat tactic. O probă concludentă în acest sens a constituit-o chiar partida în care handbaliștii islandezi au întîlnit reprezentativa României. Băieții noștri, detașîndu-se de adversari mai repede decît se așteptau (min. 11 : 5—2), au crezut că tot ce li se spusese despre selecționata Islandei, despre capacitatea ei de luptă și vigoarea sistemului defensiv, au fost numai argumente ale antrenorilor, pentru a le determina mărirea atenției în joc. Din păcate, însă, handbaliștii români s-au înșelat de această dată, renunțînd prematur la luptă. Așa se face că în min. 15 Islanda obținea egalarea (6—6), iar peste alte zece minute se detașase la 3 goluri diferență (min. 25 : 12—9) ! A urmat — firesc — trezirea după „dușul cu apă rece", băieții noștri refăcînd handicapul și terminînd repriza cu un punct avantaj (13—12) deși, trebuie să amintim, Kicsid fusese eliminat pe două minute. Rezultatul final al partidei este cunoscut (21—20 în favoarea României), dar ne-am oprit asupra acestui meci pentru a dovedi cît mai clar cititorilor că fiecare formație participantă la turneu și-a apărat șansele cu o dîrzenie maximă.

Formația R. D. Germane, care s-a dovedit a fi cea mai proaspătă echipă din competiție, a întrecut Cehoslovacia cu 16—14. Gazdele au beneficiat, însă, de considerabilul avantaj al terenului propriu, care nu poate eclipsa, totuși, valoarea manifestată de jucători în fazele de atac. Deși Ganschow a fost supravegheat sever — om la om — Böhme și Hildebrand au știut să-l suplinească excelent, punctînd spectaculos.

Duminică seară, partida decisivă dintre echipele României și R. D. Germane nu a oferit spectacolul pe care-l aștepta publicul. Handbaliștii români au evoluat destul de slab (ca, de altfel, în tot turneul), nereușind în nici un moment să pericliteze succesul formației țării gazdă, care a cîștigat cu 20—13 (8—6). Au înscris Birtalan 5, Dan Marin 3, Voina 2, Bota, Tudosie, Stocki pentru România, respectiv Rost 7, Lackenmacher, 4, Kählert 3, Ganschow 2, Böhme, Engel, Schmidt, Peitzsch.

Alte rezultate : Cehoslovacia — R. D. Germană II 19—15 (12—7), Ungaria — Islanda 24—21 (10—10).

Clasament final : 1. **R. D. GERMANĂ** 10 p, 2. **România** 8 p, 3. Cehoslovacia 5 p, 4. Ungaria 4 p, 5. R. D. Germană II 2 p, 6. Islanda 1 p.

Cătin ANTONESCU

ÎN IERARHIA HANDBALULUI MONDIAL FEMININ ROMÂNIA OCUPĂ ACUM O POZIȚIE PRESTIGIOASĂ

(Urmare din pag. 1)

slavă, reprezentativa României și-a petrecut zilele de odihnă în călătoriii obositoare (de la 6 la 15 ore), irosind timp prețios prin diferite gări. În fine, după părerea noastră, șansele fetelor noastre ar fi rămas intacte dacă ele ar fi rezistat acelui șoc puternic din repriza a doua a finalei (min. 26—38), dacă mecanismului sistemului defensiv s-ar fi dovedit la fel de greu de străpuns ca în jocurile anterioare, sau dacă linia de la 9 metri ar fi dovedit o eficacitate asemănătoare celei din partida cu Ungaria. Și a mai fost puțină nesansă : în prima repriză, trei șuturi fulgerătoare ale handbalistelor noastre au zguduit barele porții lui Istvanovici și de fiecare dată mingea a ajuns în brațele adversarelor, care au declanșat contraatacuri necruțătoare.

În sprijinul celor afirmate mai sus, concluzii succinte, care sînt departe de a epuiza problemele ridicate de acest al V-lea C.M., vă vom oferi și cîteva declarații sugestive :

Antrenorul emerit Constantin Popescu :

„Sînt mulțumit de performanța realizată de echipa noastră, dar tare aș fi vrut ca ea să se claseze pe primul loc. O defecțiune a mecanismului apărării și imposibilitatea Simonei Arghir de a-și materializa forța de șut în partida finală ne-au privat de marea satisfacție, sau în orice caz de o înfrîngere la limită. În plus — nesansa accidentelor, pe care nu le-am putut evita".

Vilim Ticici, antrenorul principal al noii campioane mondiale : **„Consider că am meritat să obținem primul loc în această neașteptat de dificilă competiție. Și aceasta, în primul rînd, pentru că am învins pe cele mai valoroase adversare la această oră, reprezentativele României și Uniunii Sovietice. În finală, am întîlnit o echipă care a luptat cu mare ambiție, a încercat totul pentru a se impune ; fetele noastre au fost însă mai hotărîte, iar publicul le-a purtat pur și simplu spre victorie. Vreau să subliniez că forma excepțională a lui Antici, inteligența Marei Torti și reflexele Zdenkăi Istavnovici au fost decisive în obținerea succesului".**

Paul Ovdal (Danemarca), unul din arbitrii finalei : **„Felicit ambele echipe pentru modul sportiv în care și-au disputat șansele, pentru ardoarea cu care au luptat pentru fiecare minge. Echipa Iugoslaviei a meritat victoria, iar cea a României se poate mîndri că nu a cedat la această ediție decît reprezentativei țării gazdă, care a devenit și campioană mondială. Din formația română mi-au plăcut, pentru evoluția din finală, Cristina Petrovici și Doina Cojocaru".**

Firește, despre acest pasionant campionat mondial sînt multe de scris. Despre cauzele care au dus la răsturnarea ierarhiei, despre unele noutăți pe mai multe planuri oferite de echipele participante, în numerele noastre viitoare. Și mai cu seamă despre întărirea poziției echipei României în handbalul mondial prin măsuri adecvate și în viitor.

Echipa țării noastre se reîntoarce în Capitală luni dimineața.

„Cupa Petrolul" la arme cu aer comprimat

DINAMO ȘI STEAUA AU DOMINAT COMPETIȚIA

Dan Iuga *(Dinamo) cîștigătorul probei de pistol*

Ieri, după trei zile de întreceri, s-a încheiat la Ploiești cea de a II-a ediția a **„Cupei Petrolul"** la tir cu aer comprimat. Competiția s-a bucurat de un succes deplin, datorită faptului că a fost programată cu o săptămînă înaintea campionatelor naționale și astfel toți fruntașii tirului nostru au putut să-și verifice pregătirea în condiții de concurs. Totodată, o serie de sportivi, în special juniorii, au obținut rezultate valoroase, din care se detașează noul record național la pistol (386 p) al lui **Liviu Stan** de la Steaua. Valoarea competiției a crescut și prin faptul că printre concurenți se aflau o parte dintre cei mai buni țintași polonezi, invitați ai clubului Petrolul, dintre care cîțiva s-au aflat printre protagoniști.

O luptă pasionantă s-a dat, în primul rînd, între fruntași, deoarece „Cupa Petrolul" reprezintă a doua selecție în vederea alcătuirii loturilor pentru campionatele europene din luna februarie. Unii dintre ei, ca de pildă **Dan Iuga**, cîștigătorul concursului de pistol, junioara **Dumitra Matei**, a doua la pușcă (dar la egalitate de puncte cu primul clasat) și **Liviu Stan**, despre care am amintit mai sus, au acum mari șanse de a face parte din lot.

La proba de pușcă, atît seniorii cît și senioarele, au avut o evoluție mai slabă, rezultatele lor fiind de valoare medie, chiar și pe plan intern.

Juniorii, prezenți în număr mare la întreceri (80 de băieți și fete) au constituit punctul forte al actualei ediții a „Cupei Petrolul". Pe lîngă cifrele mari pe care le-au înscris unii dintre ei în palmares, ei au dat și o luptă strînsă pentru cucerirea trofeului. Favorita nr. 1, Dumitra Matei a încheiat concursul cu 379 p, și cînd toată lumea o considera cîștigătoare a apărut pe tabela rezultatelor un punctaj similar, cel al lui Sorin Cucu. Departajarea nu s-a putut face nici prin valoarea ultimelor 10 focuri, deoarece egalitatea persista, 97—97 p. S. Cucu avînd însă la penultima „decadă" un punctaj mai bun, 93 față de 94 ale Dumitrei Matei, a cucerit trofeul.

REZULTATE TEHNICE — pistol 40 „diabolouri" — seniori : 1. **D. Iuga (Dinamo) 384 p,** 2. R. Stachursky (Polonia) 382 p, 3. M. Teodor 378 p, 4. N. Ciotloș 377 p, 5. Al. Gered 376 p, 6. V. Atanasiu 374 p (toți de la Steaua) ; **senioare : 1. Anișoara Matei (Dinamo) 375 p,** 2. Ana Butu (Olimpia) 369 p, 3. Silvia Kaposztai (U.T.A.) 369 p, 4. Olivia Demetriade (Dinamo) 359 p, 5. Anyela Monko (Polonia) 355 p ; **juniori : 1. L. Stan (Steaua) 386 p. — nou record republican,** 2. M. Trușcă (Steaua) 375 p, 3. T. Sikorsky (Polonia) 374 p, 4. T. Koszczlewicz (Polonia) 373 p, 5. I. Andrei (Steaua) 371 p, 6. D. Vînt (Steaua) 369 p, **Pușcă — seniori : 1. Gh. Vlădan (Steaua) 381 p,** 2. St. Marucha (Polonia) 380 p, 3. I. Codreanu 379 p, 4. T. Coldea 379 p (ambii de la Steaua), 5. St. Caban (Dinamo) 379 p, 6. I. Trăscăveanu (Steaua) 376 p ; **senioare : 1. Melania Petrescu 375 p,** 2. Veronica Stroe 372 p, 3. Mariana Feodot 370 p, 4. Marina Tomescu 368 p (toate de la Dinamo), 5. Ioana Soare (I.E.F.S.) 359 p ; **juniori : 1. S. Cucu 379 p (97—95),** 2. Dumitra Matei 379 p (97—94), 3. **Iren** Lozinska (Polonia) 372 p, 4. R. Nicolescu (Petrolul) 371 p — record personal, 5. Vasilica Manea (Unirea Focșani) 370 p.

T. RĂBȘAN

ȘTIRI DIN HANDBALUL INTERNAȚIONAL

Disputat la Winterthur, meciul dintre **echipele masculine de handbal** ale Olandei și Elveției (preliminariile campionatului mondial) s-a încheiat cu scorul de 16—13 (9—7) în favoarea jucătorilor olandezi. În urma acestei înfrîngeri, echipa elvețiană este eliminată din competiție.

★

În cadrul pregătirilor pentru C.M. masculin de handbal, programat anul viitor în R. D. Germană, selecționata Suediei întreprinde în prezent un turneu în Canada. În primul joc, handbaliștii suedezi au întîlnit la Montreal reprezentativa Canadei, pe care au învins-o cu scorul de 26—11 (11—7). Partida revanșă dintre cele două echipe s-a disputat la Toronto și s-a încheiat cu scorul de 30—14 (13—3) în favoarea formației suedeze, din rîndul căreia s-au evidențiat Thomas Persson (8 goluri), Johan Fischerström (5 goluri), Bjorne Andersson și Bertil Soderberg (ambii cîte 4 goluri).

★

La Lisabona, în cadrul preliminariilor C.M. de handbal, s-au întîlnit selecționatele masculine ale Portugaliei și Spaniei. Victoria a revenit cu scorul de 14—9 (9—7) handbaliștilor spanioli.

★

Selecționatele de handbal (juniori) ale Cehoslovaciei și R.D. Germane s-au întîlnit într-un joc amical în localitatea cehoslovacă Heb. Oaspeții au terminat învingători la limită: 8—7 (4—3).

ÎNTÎLNIRI INTERNAȚIONALE DE LUPTE

La Botoșani, în sala teatrului „Mihail Eminescu", a avut loc revanșa întîlnirii internaționale de lupte greco-romane dintre selecționatele României și R.S.F.S. Rusă, care s-a încheiat la egalitate, 4—4 (în prima reuniune, la Rădăuți, scorul a fost 4,5—4,5). Iubitorii sportului din Botoșani au umplut pînă la refuz sala, urmărind un spectacol sportiv inedit pentru ei. Meciurile au fost de un bun nivel tehnic. Victoriile românilor au fost obținute de **C. Alexandru** (cat. 48 kg), **N. Gingă** (52 kg), **N. Mihai** (74 kg) și **N. Martinescu** (100 kg). Din formația sovietică o frumoasă impresie au lăsat **V. Sumakov** (52 kg) și **G. Ermușin.**

T. UNGUREANU — coresp.

Formația de lupte libere S. C. Leipzig (R. D. Germană) a evoluat la Galați, în compania echipei Dunărea din localitate. După întreceri spectaculoase, scorul a rămas nedecis, 4,5—4,5. Din păcate, rezultatele unor meciuri au fost viciate de arbitrajul slab al lui Gh. Conciu (Galați) și J. Wischmann (Leipzig). Victoriile gălățenilor au fost realizate de **Neagu, Presură, Buceag** și **Burgaza..**

T. SIRIOPOL — coresp.

În cea de a doua partidă, la Brăila, cu formația Progresul, S. C. Leipzig a obținut un al doilea rezultat de egalitate, 4—4. Cele mai interesante meciuri le-au susținut **A. Neagu** (b. tuș Gudmeisser), **V. Cioacă** (b. tuș Schreiter), **V. Iorga** (b. p. Nteschke) și **St. Nicu** (b. tuș **Alberth**).

D. CRISTACHE — coresp.

QUARRY, SHAVERS SAU NORTON ?

NEW YORK (Agerpres). — Direcția arenei „Madison Square Garden" din New York a anunțat că șalangerul pentru titlul mondial la categoria grea, viitorul adversar al campionului lumii George Foreman, va fi ales dintre boxerii Jerry Quarry, Ernie Shavers și Ken Norton.

Pe ringul celebrei arene newyorkeze este programat meciul dintre Shavers și Quarry, o primă semifinală oficială pentru desemnarea unui șalanger.

NOU RECORD MONDIAL LA HALTERE

MÜNCHEN, 16 (Agerpres). — Halterofilul vest-german Rudolf Mang a stabilit, la München, un nou record mondial la categoria super-grea, stilul smuls, cu performanța de 183 kg. Vechiul record, deținut de belgianul Serge Reding, era de 182,500 kg.

CICLISMUL ȘI... CARBURANȚII

ROMA (Agerpres). — Criza de carburanți nu va influența buna desfășurare a competițiilor internaționale de ciclism din Italia. În cadrul unei ședințe a federației italiene, Adriano Rodoni, președintele acestui for, a declarat că automobilele care vor face parte din caravanele ce vor urmări cursele vor fi aprovizionate normal. În ceea ce privește cursele interne pe șosea se studiază posibilitatea ca acestea să aibă loc pe circuit.

BOXERUL ANGHEL IANCU ÎN FINALA TURNEULUI DE LA LENINGRAD

LENINGRAD, 16 (Agerpres). — Turneul internațional de box de la Leningrad a continuat cu a doua gală a semifinalelor. În limitele categoriei grea, **pugilistul român Anghel Iancu l-a învins la puncte pe Serghei Nazarov (U.R.S.S.). În finală, A. Iancu îl va întîlni pe boxerul sovietic Serghei Plisov.** La categoria cocoș, finala va opune pe francezul Aldo Cosentino și cubanezul Albertino Perez. În semifinale, Cosentino l-a întrecut la puncte pe Mihail Stiopin (U.R.S.S.), iar pugilistul din Cuba a cîștigat în fața lui Viktor Kalașnikov (U.R.S.S.). Finlandezul Kalevi Mariamma și sovieticul Nikolai Zolotuhin se vor întîlni în finala categoriei semiușoară. Primul l-a învins la puncte pe Anosov (U.R.S.S.), în timp ce Zolotuhin a dispus prin k.o. tehnic de Iuri Hladikov. La categoria semigrea, Vladimir Efimov (U.R.S.S.) a cîștigat prin k.o. în repriza a 2-a meciul cu Milan Repimov (Bulgaria).

TURNEUL INTERNAȚIONAL DE ȘAH DE LA VRNJACKA BANJA

VRNJACKA BANJA, 16 (Agerpres). — Partidele din penultima rundă a Cupei campioanelor europene de șah s-au terminat cu următoarele rezultate : Lyssi — Kușnir 0—1 ; Krumova — Veröczi 0—1 ; Stadler — Pihailici remiză ; Braunlin — Angelleri 1—0. Restul partidelor s-au întrerupt. Maia Ranniku are un pion în plus în partida cu Baumstark. Înaintea ultimei runde și a disputării partidelor întrerupte, în clasament conduce Alla Kușnir (U.R.S.S.) cu 9½ puncte, urmată de Veröczi (Ungaria) 8½ puncte, **Baumstark (România)** 7½ puncte (1), Vokralova (Cehoslovacia) 6½ puncte (1), Ranniku (U.R.S.S.) 6 puncte (2), Stadler (Iugoslavia) 5½ puncte (1), Pihailici (Iugoslavia) 4½ puncte (2) etc.

DE PE PISTELE DE GHEAȚĂ ȘI DE ZĂPADĂ

MONTREAL. — Selecționata secundă de hochei pe gheață a U.R.S.S., aflată în turneu în Canada, a jucat cu formația Grayhounds, pe care a învins-o cu scorul de 11—1 (3—1, 5—1, 3—0). Cel mai bun jucător de pe teren a fost Lobanov, care a înscris trei goluri.

VARȘOVIA. — În localitatea poloneză Nowy Targ s-a desfășurat întîlnirea internațională de hochei pe gheață dintre selecționatele de tineret ale Cehoslovaciei și Poloniei. Victoria a revenit oaspeților cu scorul de 11—1 (5—0, 3—1, 3—0).

HELSINKI. — Echipa de hochei pe gheață London Lions, în care activează și jucători canadieni și suedezi, și-a început turneul în Finlanda, jucînd cu formația T.P.S. Turku. Victoria a revenit gazdelor cu scorul de 8—2 (6—1, 0—1, 2—0), prin golurile înscrise de Reutee (2), Heorkkoe (2), Repo, Koskilahti, Samuli și Viljanen. Punctele oaspeților au fost realizate de Bibeau și McCann.

Proba de slalom uriaș a celei de a 19-a ediții a tradiționalei competiții „Criteriul primei zăpezi" de la Val d'Isère a adus victoria austriacului Hans Hinterseer, încadrat (în imagine) de italienii Helmut Schmalzl (locul 2) și Piero Gros (3)
Telefoto : A.P.-AGERPRES

MONTREAL. — Selecționata de hochei pe gheață (tineret) a Finlandei și-a început turneul în Canada, jucînd cu Thunder Bay (Ontario) cu formația de tineret a orașului. Hocheiștii finlandezi au terminat învingători cu scorul de 9—1 (3—0, 2—1, 4—0).

WASHINGTON. — Timp de 12 zile, schiorii selecționați în echipa S.U.A. și-au continuat pregătirile în stațiunea de sporturi de iarnă Crystal Mountain din apropiere de Washington. Antrenorul echipei masculine pentru Cupa Mondială, Wayne Henderson, a anunțat că a selecționat pe Bob Cochran, Dave Currier, Graig Corder și Mike Lafferty. Tom Kelly, care se ocupă cu pregătirile echipei feminine, a alcătuit următoarea formație : Barbara Ann Cochran, Marilyn, Cochran, Cindy Nelson și Sandra Poulsen.

PARIS. — Președintele Federației internaționale de schi, Marc Hodler, președintele Comitetului alpin, Honoré Bonnet, și președintele Comitetului Cupei mondiale, Serge Lang, au ținut la Val d'Isère o conferință de presă pentru a clarifica problema „bonificației" (puncte duble concurenților care se clasează în primii 10 la coborîre, slalom special sau slalom uriaș) acordate în Cupa mondială.

AGENDA SĂPTĂMÎNII

17—18	FOTBAL	Ultimele partide ale turneului preliminar C.M. de la **Port au Prince (Haiti).**
17—23		„Cupa Atlanticului" pentru selecționate de juniori, la **Las Palmas.**
18—19	SCHI	Probe de coborîre și slalom uriaș (femei), în cadrul Cupei mondiale, la **Zell am See** (Austria).
19	FOTBAL	Grecia — Iugoslavia, în preliminariile C.M. (grupa a VII-a europeană), la **Atena,** Feyenoord — Standard Liège (meci restanță în turul III al Cupei U.E.F.A.), la **Rotterdam ;** Brazilia — Selecționata mondială (meci de sărbătorire a lui Garrincha), la **Rio de Janeiro.**
20—22	SCHI	Probe de coborîre și slalom, în cadrul Cupei Europei, la **Pila** (Italia) — femei și la **Sportinia** (Italia) — bărbați.
21—23	TENIS	Meci Australia — S.U.A. (selecționate feminine), pentru „Cupa Bonne Bell", la **Sydney.**
22	SCHI	Coborîre bărbați, în Cupa mondială, la **Dachstein** (Austria).
22— 1	TENIS	Campionatele internaționale ale Australiei, la **Melbourne.**
23	FOTBAL	Maroc — Zair, în preliminariile C.M. (turneul final al zonei africane), la **Tetuan.**

TELEX

Turneul internațional de șah de la Madrid a fost cîștigat de marele maestru sovietic Anatoli Karpov, care a totalizat 11 puncte din 13 posibile. Pe locurile următoare s-au clasat în ordine: Tukmakov (U.R.S.S.) 10½p, Furman (U.R.S.S.) 10 p, Hort (Cehoslovacia) și Uhlmann (R.D.G.) cîte 9½ p, fiecare, Andersson (Suedia) și Portisch (Ungaria) 9 p, Browne (Australia) și Ljubojevici (Iugoslavia) 8½ p etc. Rezultatele din ultima rundă: Karpov — Planinci 1—0; Tukmakov — Bellon 1—0; Uhlmann — Hort remiză; Panno — Browne remiză; Andersson — Ljubojevici 1—0; Portisch — Furman remiză.

■ **Cu prilejul unui concurs de înot desfășurat** la Berlin, multipla recordmană mondială Kornelia Ender a cîștigat proba de 100 m liber cu un rezultat excelent: 58.98. Angela Franke a terminat învingătoare în proba de 400 m mixt cu timpul de 5:06,40, iar Andrea Hubner a fost cronometrată în proba de 200 m mixt cu 2:26,28.

■ **La Dortmund, în meci tur pentru sferturile** de finală ale „Cupei campionilor europeni" la handbal masculin, echipa vest-germană Vfl Gummersbach a întrecut cu scorul de 22—14 (12—5) formația T.S.K.A. Moscova. Jocul retur va avea loc la 21 decembrie.

■ **La Montevideo în meciul dintre echipele de tenis ale Braziliei și Republicii Sud Africane,** contînd pentru zona americană a Cupei Davis, după ziua a doua conduc tenismanii sud-africani cu scorul de 3—0. În proba de dublu, Bob Hewitt și Frew MacMillan au învins cu 6—0, 6—0, 6—1 perechea Koch — Mandarino. Calificată în urma acestui rezultat, echipa R.S.A. va întîlni în etapa următoare formația Ecuadorului.

■ **Selecționata masculină de handbal a Suediei** și-a început turneul în S.U.A., jucînd, la New York, în compania formației țării gazdă. Handbaliștii suedezi au terminat învingători cu scorul de 20—13 (10—4).

■ **Peste 4 500 de spectatori au urmărit la Viena** meciul profesionist de box dintre fost campion al Europei la categoria semimijlocie, austriacul Hans Orsolics și americanul Manuel Gonzales. După 10 reprize spectaculoase, Orsolics a primit decizia la puncte, demonstrînd o formă excelentă

■ **La Tirana se desfășoară în prezent turneul final** al campionatului național masculin de șah, competiție care reunește 18 jucători din diverse regiuni ale țării. După disputarea a șase runde, pe primul loc în clasament se află campionul de anul trecut, V Adhami, cu 5½.

■ **La Bruxelles s-a desfășurat întîlnirea internațională** de judo dintre reprezentativele Angliei și Belgiei. Sportivii englezi au obținut victoria cu scorul de 5—0. Meciul dintre selecționatele de juniori ale celor două țări a fost cîștigat cu 3—2 de oaspeți.

Fotbal meridiane

Corespondență specială pentru „Sportul"

ECHIPA IUGOSLAVIEI ÎNAINTEA ULTIMULUI MECI (DECISIV) ÎN PRELIMINARIILE C.M.

Agitată, foarte agitată această toamnă tîrzie în fotbalul iugoslav. Selecționerul **Vujadin Boșkov,** nemulțumit că federația de specialitate a format o comisie (din care inițial făcea parte și Boșkov), care urma să se ocupe de pregătirea echipei naționale pentru ultimul joc (19 decembrie cu Grecia), și-a prezentat demisia. În felul acesta al 11-lea selecționer unic al Iugoslaviei de după război s-a retras de la cîrma „naționalei".

Cu toate acestea, comisia selecționerilor — formată din antrenorii **Miljanici, Ivici, Rebat, Ribar** și **Cirici** — și-a pregătit planul de sarcini care a fost pus imediat în aplicare, selecționabilii afîndu-se încă de la 3 decembrie la Split pentru a se pregăti în vederea ultimului joc al grupei. Din lot fac parte : **Marici, Bajevici, Vladici (Velej), Vabeț** (Dinamo), **C. Petrovici, V. Petrovici, Boghicevici, Pavlovici, Kerasi, Acimovici, Iovanovici** (Steaua), **Holțer, Surjak, Jerkovici, Oblak** (Hajduk), **Spasevski** (Vardar), **Popivoba, Amerșek** (Olimpija), **Antici, Bjekovici** (Partizan). Lor li s-au alăturat de curînd **Geaici, Paunovici** și **Musemici** și se așteaptă avizul clubului francez Troyes pentru Ilija Petkovici. Din păcate, **Bukal** (Standard Liège), chemat și el, nu va putea răspunde solicitării, fiind grav accidentat. Privind lista candidaților, observăm că, într-adevăr, la Split s-au adunat cei mai buni fotbaliști iugoslavi, întreținînd astfel speranța iubitorilor de fotbal care cred că și în ceasul al 12-lea se mai poate face ceva (victoria la 2 sau mai multe goluri diferență).

Cei mai pesimiști amatori de fotbal din Iugoslavia susțin însă, cu amărăciune, că fotbalul iugoslav nu va fi prezent, pentru a treia oară consecutiv, la faza finală a campionatului mondial. Pentru turneul final din 1974, aproape toate șansele de calificare în grupa a VII-a preliminară, le au jucătorii spanioli, deși ei nu au învins Iugoslavia în nici unul din cele două meciuri.

La Las Palmas, meciul s-a terminat 2—2, iar la 21 octombrie, la Zagreb, iugoslavii nu au reușit să marcheze nici un gol, meciul încheindu-se 0—0.

Cine a văzut aceste meciuri, și-a putut da seama că iugoslavii au pierdut ocazia de a se califica în meciul de la Las Palmas. La 2—1, în min. 89, jucătorii spanioli au egalat dintr-o acțiune care nu se arăta deloc periculoasă. La înscrierea golului, o mare parte de vină a avut-o și, pînă atunci, fenomenalul Marici, portarul iugoslav. La Zagreb, dorința iugoslavilor de a hotărî soarta calificării în favoarea lor a fost prea mare, prea fierbinte și ea a... ars pînă la sfîrșit.

Și iată că, acum, cei ce vor hotărî cine va participa din grupa a VII-a europeană la campionatul mondial '74 sînt jucătorii greci. Pentru calificare, iugoslavii au nevoie de o victorie la trei goluri diferență. La o victorie de numai două goluri ei au șansa unui al treilea meci, de baraj, cu echipa Spaniei.

DUȘAN BUGARIN
IVO GORAN

Boghicevici — cel mai bun fotbalist iugoslav în 1973

CAMPIONATE... CAMPIONATE...

ANGLIA : LEEDS UNITED — 7 PUNCTE AVANS !

În etapa a 20-a a campionatului de fotbal al Angliei au fost înregistrate rezultatele : **Leeds — Chelsea** 2—1 ; **Birmingham — West Ham United** 3—1 ; **Burnley — Arsenal** 2—1 ; **Everton — Sheffield** 1—1 ; **Norwich — Liverpool** 1—1 ; **Wolverhampton — Stoke** 3—2 ; **Manchester City — Tottenham** 2—0. Celelalte meciuri au fost amînate.

Clasament : 1. **Leeds** 34 p ; 2. **Liverpool** 27 p ; 3. **Burnley** 26 p un meci mai puțin jucat ; 4. **Everton** 23 p etc.

ITALIA : IN FRUNTE — TREI ECHIPE LA EGALITATE

BOLOGNA, 16 (prin telex, de la corespondentul nostru). Etapa a IX-a a campionatului a furnizat cîteva rezultate neașteptate, care au schimbat configurația clasamentului, în special în ce privește poziția formațiilor fruntașe. Astfel, fostul lider Napoli a pierdut la limită partida de la Roma, Juventus a terminat la egalitate pe teren propriu cu modesta formație din Cesena, iar Bologna, care după o reușită serie de victorii (ultima realizată miercuri în Cupa Italiei cu 1—0 în meciul cu Isan) nu a reușit decît un egal cu Torino, în întîlnirea susținută pe teren propriu. Oricum însă, egalul realizat de Bologna este merituos, dacă ținem seamă că la pauză torinezii conduceau cu 2—0. Formația Roma a realizat o prețioasă victorie la Vicenza, în timp ce Cagliari se întoarce acasă de la Genova cu un valoros punct obținut în meciul cu Sampdoria.

Iată rezultatele și autorii golurilor : **Bologna — Torino** 2—2 (Graziani și Salvadori pentru oaspeți, respectiv Savoldi din 11 m și Massimelli) ; **Fiorentina — Internazionale** 1—0 (Guerini) ; **Foggia — Genoa** 1—0 (Valente) ; **Juventus Torino — Cesena** 2—2 (Brignani și Festa pentru Cesena, Betega și Anastasi pentru gazde) ; **Lanerossi Vicenza — Roma** 0—1 (Cappellini) ; **Lazio — Napoli** 1—0 (Chinaglia) ; **Milan — Verona** 2—1 (Banetti și Bergamaschi, respectiv Busatta) ; **Sampdoria — Cagliari** 1—1 (Riva pentru Cagliari, respectiv Lippi).

În clasament trei echipe se află în frunte la egalitate de puncte : **Juventus, Napoli** și **Lazio** au cîte 13 puncte. Ele sînt urmate de **Fiorentina** cu 12 p, **Foggia** 11 p, **Bologna, Inter** și **Milan** cîte 10 p, **Torino** și **Cesena** cîte 8 p.

În clasamentul golgeterilor situația a rămas neschimbată. Conduce **Boninsegna** (Inter cu 9 g.), urmat de **Cuccureddu** (Juventus, 7 g), **Chinaglia** (Lazio) și **Riva** (Cagliari), cîte 6 g, **Chiarugi** (Milan, 5 g), **Pulici** (Torino), **Clerici** (Napoli), **Luppi** (Verona), **Landini** și **Savoldi** (ambii de la Bologna) și **Bettega** (Juventus) cu cîte 4 g.

CESARE TRENTINI

FOTBALIȘTII SOVIETICI ÎN BRAZILIA

RIO DE JANEIRO, 16 (Agerpres). — Selecționata cluburilor de fotbal din U.R.S.S., aflată în turneu în America de Sud, a întîlnit, la Campo Grande, o selecționată locală. Partida s-a terminat cu scorul de 2—0 (0—0) în favoarea gazdelor.

Redacția și administrația : București, str. Vasile Conta nr. 16 ; telefoane : centrală 11.10.05, secția corespondenți 11.51.09, interurban 72 și 286 ; telex : sportrom buc. 180. Tiparul „I. P. „Informația", București 40.363

PROLETARI DIN TOATE ȚĂRILE UNIȚI-VĂ!

Sportul

ZIAR AL CONSILIULUI NAȚIONAL PENTRU EDUCAȚIE FIZICĂ ȘI SPORT

ANUL XXIX — Nr. 7628 | 4 PAGINI 30 BANI | Marți 18 decembrie 1973

Biblioteca județeană Târgu-Mureș

„CUPA TINERETULUI" ÎN ACTUALITATE

„DUMINICĂ PLINĂ" LA GIURGIU

Sîmbătă, pînă seara tîrziu, plouase în București, iar Giurgiul nefiind la o distanță prea mare de Capitală, reporterul era pe punctul de a abandona deplasarea... în orașul dunărean, zicîndu-și că în astfel de condiții se va renunța la organizarea de întreceri în cadrul „Cupei Tineretului"...

Drept „recompensă" pentru o noapte dormită în camera-ghețărie a hotelului (ne)administrat de O.J.T. Ilfov, prin reprezentanții săi din Giurgiu, am avut satisfacția de a fi fost martorii unei „duminici pline" — ca să întrebuințăm o noțiune la modă —, în care nu știam, efectiv, cum să ne împărțim timpul pentru a vedea, din fiecare întrecere, de la fiecare școală și asociație sportivă, cîte ceva.

În „călătoria" ei de la București la Giurgiu, ploaia a devenit... ninsoare, astfel că dimineață la ora 7, duminică, stratul de zăpadă, era gros de peste zece centimetri. Totuși, întreceri de schi și patinaj nu s-au putut organiza, din lipsa schiurilor și a faptului că pînă la dealurile din comuna Daia — unde se desfășoară de obicei asemenea competiții — este o distanță de vreo 15 km. „Cupa Tineretului" a dominat, cu toate acestea, activitatea sportivă duminicală a tineretului giurgiuvean.

N-am spune că panourile instalate la intersecții, afișele expuse în vitrinele magazinelor din centru, în holurile școlilor, au fost hotărîtoare în mobilizarea tinerilor la întrecerile de tenis de masă și șah. Să nu nesocotim, totuși, aceste mijloace propagandistice, și să convenim că ele au contribuit, exact atît cît se cere de la niște afișe și panouri, la reușita duminicii „Cupei Tineretului".

Pe președintele C.M.E.F.S. Giurgiu, tovarășul **Petre Brătan**, secretar al Comitetului municipal al P.C.R., l-am găsit la Liceul „Ion Maiorescu". Am folosit prilejul pentru a-l ruga să ne spună cîteva cuvinte în legătură cu organizarea acestei ample competiții de masă: **„Din motive întemeiate, în municipiul Giurgiu deschiderea „Cupei Tineretului" nu a putut avea loc în ziua de 9 decembrie. Am luat, însă, măsuri pentru ca ieri și azi** (sîmbătă și duminică — n.n.) **să aibă loc festivități în toate asociațiile sportive, iar acestea au și fost organizate. Acum urmează să înceapă întrecerile".**

Chiar în liceul unde am discutat cu președintele C.M.E.F.S. erau prezenți, în sala de sport și în cîteva clase, peste 100 de elevi, care se întreceau la tenis de masă și șah. **„Știm că regulamentul ediției de iarnă a competiției nu prevede și organizarea de întreceri de**

Ion GAVRILESCU

(Continuare în pag. a 2-a)

MAI MULTĂ FERMITATE, PERSEVERENȚĂ, SPIRIT DE INIȚIATIVĂ ȘI DE RĂSPUNDERE ÎN APLICAREA HOTĂRÎRII PLENAREI C. C. AL P. C. R., IATĂ CE SE CERE ACTIVIȘTILOR SPORTIVI IALOMIȚENI!

Concluziile unei brigăzi de control, în dezbaterea Biroului Executiv al C. J. E. F. S. Ialomița

Ialomița, aidoma tuturor județelor României socialiste, se înscrie tot mai vizibil în efortul general — însuflețit și conștient — de a se afirma pe multiple planuri. Un asemenea efort se face simțit și atunci cînd ne referim la activitatea sportivă. Inexistența unei tradiții, handicap evident de luat în seamă, n-a demobilizat tineretul din această zonă a țării, ci, dimpotrivă, l-a ambiționat să depășească multe din neajunsurile unei asemenea stări de fapt. Printr-un efort colectiv — încurajat și susținut continuu de comuniști — tineretul ialomițean s-a făcut remarcat, mai ales în ultima vreme, printr-o frumoasă activitate sportivă de masă. **Hotărîrea Plenarei C.C. al P.C.R. din 28 februarie — 2 martie în domeniul sportului — a constituit și pentru tinerii din acest județ, un puternic imbold, le-a trezit dorința de autodepășire și perfecționare, le-a unit energiile, i-a făcut să dea la iveală multe inițiative** valoroase. Recent, un colectiv de activiști ai C.N.E.F.S., U.G.S.R., C.C. al U.T.C. și UCECOM, care a controlat felul cum au fost aplicate prevederile importantului document de partid sus-amintit, a expus concluziile sale Biroului executiv al C.J.E.F.S. Ialomița. Iată, succint, cele constatate.

ÎN PRIM PLAN — ACTIVITATEA SPORTIVĂ DE MASĂ

Mișcarea sportivă ialomițeană își desfășoară activitatea în cadrul a **187 de asociații sportive, dintre care 32 pe lîngă întreprinderi și instituții, 59 la sate, 90 în școli, 4 în sistemul cooperativelor meșteșugărești etc.** Județul posedă, în același timp, cîteva **nuclee de performanță — o școală sportivă independentă la Călărași, 2 școli sportive pe lîngă licee de cultură generală (Slobozia, Fetești), 3 clase cu program de educație fizică pe lîngă școli generale.** Numărul secțiilor afiliate a ajuns la 274, al sportivilor legitimați la 6 297, al profesorilor de educație fizică la 71. Mișcarea sportivă a județului beneficiază de aportul a 7 antrenori, 549 de instructori și 240 de arbitri.

Colectivul de control a constatat că multe din reușitele în activitatea sportivă a acestui județ sînt rezultatele măsurilor adoptate după apariția Hotărîrii Plenarei C.C. al P.C.R. din februarie-martie. Sînt de consemnat cîteva dintre aceste reușite: **„Crosul tineretului"** cu peste 15 000 de participanți la prima etapă, **„Crosul fetelor"** (3 000), **„Cupa tineretului de la sate"** (17 000), **„Cupa Ialomiței"** la oină, **„Cupa Femina"** la atletism, handbal și volei, diverse cupe pe ramuri de producție. **Circuitul ciclist al județului,** ajuns acum la a 4-a ediție a însemnat și el un succes al activității sportive de masă, la fel ca și cele aproape 700 de duminici cultural-sportive din mediul sătesc. Mai aproape de cerințe s-a desfășurat campionatul asociației sportive. A fost introdusă gimnastica la locul de muncă (unitate-etalon: Fabrica de confecții din Călărași — 3 schimburi = 2 500 de participanți și participante), a fost impulsionată activitatea centrelor de inițiere în natație (38 nuclee cu aproape 4 000 de brevetați). Reușite în domeniul acțiunilor sportiv-recreative le-au reprezentat și „Festivalul spicelor de

Tiberiu STAMA

(Continuare în pag. a 3-a)

REPETIȚIE GENERALĂ PE SCENELE SCHIULUI

Concursuri de verificare la Poiana Brașov și Predeal în condiții grele

Sezonul competițional se apropie de debutul oficial, programat pentru duminică 23 decembrie, la Predeal. Intense pregătiri se fac pretutindeni, în toate zonele montane ale țării. Zăpada abundentă căzută în aceste zile a ușurat enorm sarcina de organizare a concursurilor cu caracter de masă ca și a celor de performanță.

Concursurile de duminică nu trebuie privite prin prisma timpilor realizați, mai ales în probele de fond, unde au fost puternic influențați de stratul gros de zăpadă căzut în noaptea premergătoare întrecerilor. Totuși, ele au indicat un grad de pregătire corespunzător la această dată, anunțîndu-ne în același timp dueluri posibile în sezonul ce tocmai se deschide. Sub titlul unor verificări făcute între concurenți, pe plan local, în principalele centre ale schiului nostru, redăm în continuare ordinea primilor clasați.

POIANA BRAȘOV. Zăpadă multă, viscol, —3 grade. **Fond, senioare, 5 km:** 1. Elena Băsa (Dinamo Bv) 24:11, 2. Lucia Barabaș (Tractorul) 26:04, 3. Adriana Barabaș (Tractorul) 26:23; **junioare, 3 km:** 1. Vilma Tudor (Dinamo) 16:11,2. Ana Bădescu (Dinamo) 16:35, 3. Lucia Benga (Tractorul) 17:34; **juniori mici, 3 km:** 1. Vasile Apostu (St. roșu) 22:34, 2. Ion Răpeanu (Dinamo) 23:37, 3. Dumitru Crivăț (St. roșu) 23:47; **seniori, 10 km:** 1. Gh. Cercel (ASA) 43:34, 2. I. Țeposu (Dinamo) 43:40, 3. M. Stoian (ASA) 44:43; **juniori mari, 5 km:** 1. Cornel Mandrus (ASA) 21:36, 3. Ștefan Urs (Dinamo) 21:44, 3. Dumitru Drăghici (ASA) 22:24.

Pornit cu numărul 1 din start, campionul balcanic și favoritul probei, talentatul Ferenc Forico s-a luptat eroic cu traseul îngreunat mult din cauza marii cantități de zăpadă și a trebuit să se mulțumească cu locul 4 în cursa juniorilor mari.

★

La Predeal, pe un viscol puternic și o ninsoare abundentă, a avut loc o interesantă cursă de slalom special rezervată juniorilor și junioarelor. La întrecere au participat peste 100 de tinere speranțe ale schiului nostru alpin. Iată pe primii trei clasați: **junioare mici:** 1. Aurelia Nițu (LES), 2. Maria Axente (LES), 3. Camelia Barna (LES); **juniori mici:** 1. P. Szabo (LES), 2. P. Ruceri (LES), 3—4. M. Olaru și R. Bota (LES); **junioare mari:** 1. Nela Simion (LES), 2. Dagner Müller (LES), 3. Angela Manole (LES); **juniori mari:** 1. C. Boncu (Brașovia), 2. M. Barbu (Brașovia), 3. S. Adăscăliței (LES).

După cum se observă, această primă confruntare a tinerilor schiori a fost dominată de elevii Liceului Experimental de Schi din Predeal. Sperăm că rezultatele înregistrate vor fi confirmate și în disputele viitoare

I. CODLEANU-coresp.

Concursurile de verificare s-au bucurat de o zăpadă bogată, care a sporit... dificultățile. În fotografie, Adriana Barabaș *(Tractorul)*

Foto: V. SECĂREANU

Un viscol hain a vrut, duminică, să-i țină departe de pîrtiile înzăpezite ale Predealului pe amatorii de schi sau de săniuș. Și totuși, pe Clăbucet s-a disputat un concurs al tinerilor schiori, iar pe Cioplea i-am întîlnit pe acești entuziaști elevi ai Școlii generale nr. 181 din București („doar n-am venit degeaba cu săniuțele pînă aici!").

Foto: Dragoș NEAGU

ÎNTRECERI ȘI DEMONSTRAȚII INTERNAȚIONALE DE PATINAJ ARTISTIC LA MIERCUREA CIUC ȘI POIANA BRAȘOV

Timp de două zile, miercuri și joi, patinoarul acoperit din Miercurea Ciuc va fi gazda concursului internațional de patinaj artistic pentru seniori, la care și-au anunțat participarea patinatori și patinatoare din U.R.S.S., Iugoslavia, Ungaria și România. Vineri, după încheierea concursului, este programată o demonstrație a celor mai bine clasați dintre concurenți. Aceiași urmează să apară, într-o a doua demonstrație, pe gheața patinoarului din Poiana Brașov, în cursul zilei de sîmbătă.

DE ASTĂZI, ÎN AULA I. P. G. G.

MECIUL DE ȘAH GHEORGHIU — CIOCÂLTEA DOMINĂ AGENDA SPORTIVĂ A SĂPTĂMÎNII

De astăzi, meciul FLORIN GHEORGHIU — VICTOR CIOCÂLTEA oferă iubitorilor șahului un interesant supliment în întrecerea pentru desemnarea campionului țării.

După cum se știe, turneul final — încheiat cu aproape două săptămîni în urmă — n-a reușit o departajare între cei doi fruntași ai eșichierului nostru, chemați să mai susțină o serie de patru partide. În caz că la capătul lor egalitatea va persista, Florin Gheorghiu intră în posesia titlului, beneficiind de un punctaj Sonneborn-Berger superior în finală.

Tragerea la sorți, efectuată ieri, oferă marelui maestru albele în prima partidă. Am profitat de prezența celor doi competitori la sediul F.R.Ș. spre a le „smulge" scurte declarații.

FLORIN GHEORGHIU: **„Acum trei ani, într-o întîlnire similară, Victor a fost beneficiarul clauzei meciului egal și a reușit s-o fructifice, adjudecîndu-și medalia de campion al țării. Voi căuta să-i urmez exemplul, deși n-am intenția să joc la remiză..."**

VICTOR CIOCÂLTEA: **„Paradoxal, dar obligația de a juca la cîștig mă avantajează. N-am să repet greșeala din finală cînd, avînd avansul de un punct, am socotit că mă pot baricada în spatele unei tactici pasive".**

Ce putem înțelege din aceste dialoguri laconice? **Că avem în perspectivă un meci de mare luptă, pasionant de urmărit.**

Disputa începe la ora 16, în aula I.P.G.G., cînd arbitrul internațional **Th. Nicoară** va pune în mișcare ceasurile de control. **(V. Ch.)**

CREȘTEREA PERFORMANȚELOR ATLEȚILOR NOȘTRI OBIECTIV IMPORTANT PENTRU ANUL 1974

Lucrările plenarei Comitetului federal al F. R. Atletism

Duminică s-a desfășurat la sediul C.N.E.F.S. plenara comitetului federal la atletism. Lucrările au fost conduse de tovarășul **Mihail Florescu**, ministrul chimiei, președintele F.R.A. Au luat parte general lt. **Marin Dragnea**, prim-vicepreședinte al C.N.E.F.S., **Emil Ghibu**, secretar al C.N.E.F.S., membrii biroului și ai comitetului F.R.A., președinți ai comisiilor județene de atletism, antrenori și profesori de educație fizică, președinți ai unor secții de atletism din cluburi și asociații sportive.

Plenara a făcut analiza îndeplinirii obiectivelor atletismului nostru în 1973, a aprobat planul de măsuri și calendarul competițional pe anul 1974.

Din darea de seamă prezentată de biroul federal, ca și din luările de cuvînt a numeroși participanți, a reieșit, între altele, faptul că deși, în 1973, în atletismul nostru au fost înregistrate cîteva succese și unele progrese, **nivelul său general de dezvoltare este nesatisfăcător, că nu răspunde sarcinilor actuale puse în fața acestui sport, considerat a sta la baza sistemului de educație fizică din țara noastră.**

Din discuțiile purtate a fost evidențiat, încă o dată, **faptul că organizarea defectuoasă a activității atletice de la nivelul județelor, al localităților, în secții, ca și lipsa de inițiativă, de răspundere în îndeplinirea sarcinilor au dus la neîndeplinirea acestora.** Pentru probleme de însemnătate minoră se așteaptă încă, în continuare, intervenția directă de la „centru", în loc ca asemenea chestiuni să fie rezolvate cu maximum de operativitate pe plan local.

În majoritatea cazurilor, vizînd activitatea desfășurată de atleți, antrenori, profesori de educație fizică, activiști etc., se constată lipsă de exigență, de fermitate și de răspundere față de munca proprie și a colectivului respectiv, atît sub aspect tehnic, metodic, cît și în ceea ce privește latura pregătirii politico-educative. Este prea mic numărul celor care desfășoară într-adevăr o activitate corespunzătoare în raport cu actualele cerințe ale atletismului internațional, mai ales în perspectiva imediată a jocurilor Olimpice de la Montreal (să nu uităm, totuși, că pînă în 1976, chiar anul viitor, vor avea loc, la Roma, campionatele europene!) etc.

În cuvîntul său, prim-vicepreședintele C.N.E.F.S., general lt. Marin Dragnea, a arătat că sînt necesare măsuri ample pentru a face competitive pe plan internațional și rezultatele atleților noștri. Trebuie stabilite criterii precise, obiective, privind calitatea pregătirii din 1974, ponderea avînd-o firește, munca în perspectiva viitoarelor

(Continuare în pag. a 2-a)

REPORTAJUL NOSTRU

DIMINEAȚĂ DE DECEMBRIE LÎNGĂ PODUL GRANT

● PROMOȚIA 61 — 62 A LUAT STARTUL ● FETELE DINTR-A ZECEA...

Începutul de iarnă inundă diminețile bucureștene de decembrie cu pulbere argintie, plutind leneș în aerul rece. Noaptea presară cenușă fină pe acoperișuri și trotuare. Tresăririle domoale ale vîntului spală obrazul cu undele lor aspre, înțepătoare...

La ceasul cînd firea pare încă amorțită, trec podul Grant cu gîndul unui scurt reportaj despre complexul sportiv al Giulețtiului, așa cum arată înainte ca cineva să-i fi tulburat liniștea. Pe pod, zăbovesc o clipă în cunoscuta „tribună", unde, cu săptămîni în urmă, cu greu îți făceai loc prin pîlcul spectatorilor ocazionali, țintuiți ore în șir la balustradă, urmărind cu interes pasionantele meciuri de fotbal ce se încingeau, în program non-stop pe terenul de lîngă pod. Acum este pustiu, ca toate celelalte cuprinse de privire, dar suprafața-i, pe care stăruie un strat subțire de zăpadă, îi este brăzdată de arabescuri bizare, semn că în după-amiaza trecută două echipe bătuseră cu înverșunare mingea acolo.

Pornesc, apoi, în jurul „potcoavei" giuleștene spre a ajunge la sala de jocuri, unde îl bănuiam pe „nea Stoian", îngrijitorul, preocupat ca de obicei cu pregătirile ei pentru antrenamentele zilei. Dar, prin unul din „tunelele" ce dau spre terenul central din interiorul potcoavei privirea îmi este atrasă de o pădure de... fesuri colorate, alergînd încoace și încolo, ca un roi de albine. Urc cele cîteva trepte și traversez inelul tribunei, surprins de ciudatele prezențe matinale, tăcute. Spre surprinderea mea, pe întregul teren, împărțit în fîșii, puștani în treninguri își disputau cu zel cîteva mingi. De-a lungul unei margini mai libere, doi foști rapidiști, între care-l recunosc pe Codreanu, se încălzesc cu o minge, aleargă mult, se agită, o izbesc cu sete pentru a nu îngheța.

Mă opresc lîngă unul din miniterenuri „așezat" de-a latul stadionului, unde antrenorul Nicolae Cristescu, în mînă cu un fluier care nu-i slujește la nimic, urmărește jocul micilor săi elevi. Îm-

Aurelian BREBEANU

(Continuare în pag. a 2-a)

În completarea reportajului nostru feroviar, o fotografie de rugby cu elevii școlii profesionale C.F.R.

Foto: I. MIHĂICĂ

ARBITRI ROMÂNI DE VOLEI SOLICITAȚI SĂ CONDUCĂ MECIURI DIN CUPELE EUROPENE

Zece arbitri români au fost solicitați să conducă meciuri de volei din cadrul competițiilor continentale, Cupa campionilor europeni și Cupa cupelor. Meciul Partizan Tirana — O' Ruini Florența din cadrul Cupei campionilor europeni (masculin), care va avea loc la 5 ianuarie 1974 va fi condus de D. Rădulescu și N. Ionescu. Partida Tatran Stresovice — Levski Spartak Sofia din cadrul Cupei campionilor europeni (feminin) din 5 ianuarie 1974 va fi arbitrată de I. Covaci și M. Oancea. Două partide din cadrul Cupei cupelor (masculin), Steaua roșie Belgrad — Akademik Sofia (5 ianuarie 1974) și Zvezda Voroșilovgrad — T. E. D. Ankara (19 ianuarie 1974) vor fi conduse de C. Armășescu și C. Mușat, respectiv, V. Moraru și E. Costoiu. În sfîrșit, meciul Akademik Sofia — Tractor Schwerin (19 ianuarie 1974) din cadrul Cupei cupelor (feminin) va fi arbitrat de V. Ranghel și R. Farmuș.

PLENARA LĂRGITĂ A COMITETULUI FEDERAL F.R.T.A.

SPORTURI ÎN AER LIBER, CU CARACTER APLICATIV

turismul, alpinismul, orientarea turistică trebuie să dobîndească un caracter de masă mai pronunțat

La Sinaia, unde în tot cursul săptămînii trecute s-au desfășurat concursurile de perfecționare a cadrelor de specialiști în domeniul alpinismului, orientării turistice și turismului de masă, a avut loc, sîmbătă după masă, ședința lărgită a comitetului federal F.R.T.A., din partea conducerii C.N.E.F.S. participînd la lucrări tovarășii **Miron Olteanu**, secretar, și **Ilie Istrate**, consilier.

După ce tov. M. Olteanu a adus participanților salutul Biroului executiv al C.N.E.F.S. și totodată urarea de a ajunge la cele mai corespunzătoare soluții în problemele ce se vor dezbate, secretarul general al F.R.T.A., **Mircea Mihăilescu**, a prezentat darea de seamă asupra activității desfășurată de forul respectiv, de la precedenta plenară și pînă la acest sfîrșit de an, atît în direcția lărgirii bazei de masă a acestor discipline sportive cît și în ridicarea nivelului sportivilor de performanță. În continuare, **Dumitru Cerchezeanu**, secretar general adjunct al F.R.T.A. a adus la cunoștința celor prezenți planul de măsuri pentru anul 1974, subliniind în mod deosebit sarcinile importante ce revin federației și specialiștilor săi din întreaga țară în acțiunile cu amplu caracter de masă;

(Continuare în pag. a 2-a)

prim plan

DOINA COJOCARU (handbal)

In vîrstă de 25 de ani, Doina Cojocaru — căpitanul echipei reprezentative a României — este una din marile valori ale handbalului mondial. Actualmente la Universitatea Timişoara, Doina Cojocaru a jucat în ultimii ani la I.E.F.S., echipă cu care a şi cucerit — în ediţia 1972—1973 — titlul de campioană a României. Selecţionată de 115 ori în echipa naţională, ea a marcat 185 de goluri. În cei 10 ani de cînd practică handbalul, Doina Cojocaru a susţinut peste 1 000 de partide. În acest an a absolvit Institutul de Educaţie Fizică şi Sport şi a fost repartizată ca profesoară de educaţie fizică la o şcoală din oraşul Timişoara. Căsătorită cu boxerul Pătru Cojocaru, cei doi formează o veritabilă familie de sportivi.

La remarcabila performanţă realizată de echipa României la cel de al V-lea campionat mondial de handbal feminin — medaliile de argint — o contribuţie esenţială a adus-o Doina Cojocaru. Participantă pentru a doua oară la finalele C.M. (prima oară în 1971, în Olanda), ea a adăugat talentului şi o valoroasă experienţă Creierul şi sufletul echipei, Doina Cojocaru a pus cu multă precizie în aplicare ideile tactice ale antrenorilor, dar — în acelaşi timp — le-a dat eficienţa dorită graţie fanteziei şi execuţiilor tehnice impecabile Am putea spune — fără rezerve — că, în calitatea sa de căpitan al reprezentativei, a dat dovadă de curaj, de bărbăţie, chiar abnegaţie. În ultimul meci din semifinalele de la Negotin, accidentată, epuizată de efortul intens, Doina a continuat să joace, să insufle — prin exemplul personal — putere echipei ca să termine învingătoare şi, astfel, să se califice în finala campionatului mondial. Modestă, excelentă colegă, preocupată permanent de îmbunătăţirea pregătirii, Doina Cojocaru este şi, sîntem convinşi, va fi una dintre valorile de seamă ale handbalului feminin românesc. Mai mult, din acest un contribuţia sa la dezvoltarea handbalului se va realiza şi pe plan profesional. Ca profesoară de educaţie fizică îşi propune, aşa cum ne-a mărturisit, să atragă spre acest sport noi generaţii de practicanţi, să le ofere în permanenţă din cunoştinţele sale, din experienţa sa de maestră a sportului.

S-AU ÎNCHEIAT ÎNTRECERILE TURULUI CAMPIONATULUI DIVIZIEI A LA POPICE

Odată cu disputarea ultimelor jocuri din etapa a IX-a, s-au încheiat întrecerile turului campionatului Diviziei A la popice. Cîştigătoare în cele patru serii sînt: **Rapid Bucureşti** (fete — seria Sud), **Voinţa Tg. Mureş** (fete — seria Nord), **Constructorul Galaţi** (băieţi — seria Sud) şi **Voinţa Cluj** (băieţi — seria Nord). O comportare bună a avut în acest sezon formaţia Rapid Bucureşti, singura echipă feminină din cele 20, care în cele nouă jocuri nu a cunoscut înfrîngerea. Cu o singură partidă pierdută a încheiat turul Voinţa Tg. Mureş (f), iar fruntaşele campionatului masculin, Constructorul Galaţi şi Voinţa Cluj au avut, fiecare, cîte două eşecuri. Interesant de amintit că, în ultima etapă, formaţia clujeană a obţinut o victorie în deplasare, la Tg. Mureş, la un „băţ" diferenţă, cum nu s-a mai înregistrat în acest campionat.

Iată ultimele rezultate din tur:

FEMININ

Voinţa Cluj — Voinţa Mediaş 2 334—2 213 p d

Voinţa Constanţa — Cetatea Giurgiu 2 298—2 246 p d

C.F.R. Tg. Mureş — U. T. Arad 2 546—2 239 p d

Voinţa Craiova — Dermagant Tg. Mureş 2 384—2 303 p d

MASCULIN

Dacia Ploieşti — Victoria Bod 4 990—4 795 p d

Voinţa Tg. Mureş — Voinţa Cluj 4 959—4 960 p d (!)

C.F.R. Tg. Mureş — Electrica Sibiu 5 370—5 194 p d

Minaur Baia Mare — Lemnul Satu Mare 4 767—4 661 p d

C.F.R. Timişoara — Jiul Petrila 4 856—4 858 p d

Industria Sîrmei Cîmpia Turzii — I. C. Oradea 4 620—4 780 p d (s-a jucat la Cluj).

CLASAMENTELE TURULUI

FEMININ — SERIA SUD

1.	Rapid Buc.	9	9	0	0	11832 18
2.	Gloria Buc.	9	5	0	4	11492 10
3.	Voinţa Constanţa	9	5	0	4	11351 10
4.	Cetatea Giurgiu	9	5	0	4	8812 10
5.	Laromet Bucureşti	9	4	0	5	11368 8
6.	Petrolul Băicoi	9	4	0	5	11279 8
7.	Metrom Braşov	9	4	0	5	9150 8
8.	Voinţa Galaţi	9	4	0	5	6736 8
9.	Voinţa Bucureşti	9	3	0	6	11444 6
10.	Voinţa Ploieşti	9	2	0	7	9173 4

SERIA NORD

1.	Voinţa Tg. M.	9	8	0	1	9170 16
2.	Voinţa Craiova	9	7	0	2	9239 14
3.	Voinţa Cluj	9	6	0	3	11873 12
4.	U.T. Arad	9	5	0	5	8984 10
5.	Voinţa Oradea	9	4	0	5	11141 8
6.	C.S.M. Reşiţa	9	3	0	6	11379 6
7.	Voinţa Mediaş	9	3	0	6	11269 6
8.	Hidromecanica Bv.	9	3	0	6	9083 6
9.	Dermagant Tg. M.	9	3	0	6	8998 6
10.	C.F.R. Tg. M.	9	3	0	6	8794 6

MASCULIN — SERIA SUD

1.	Constr. Galaţi	9	7	0	2	25872 14
2.	Rafinăria Teleajen Pl.	9	6	0	3	20242 12
3.	Dacia Ploieşti	9	5	0	4	24194 10
4.	Gloria Bucureşti	9	5	0	4	20170 10
5.	Flacăra Cîmpina	9	5	0	4	19209 10
6.	Rapid Bucureşti	9	4	0	5	24859 8
7.	Voinţa Bucureşti	9	4	0	5	24817 8
8.	Petrolul Ploieşti	9	4	0	5	24760 8
9.	Victoria Bod	9	3	0	6	18534 6
10.	Constr. Buc.	9	2	0	7	18378 4

SERIA NORD

1.	Voinţa Cluj	9	7	0	2	19794 14
2.	Jiul Petrila	9	7	0	2	14746 14
3.	C.F.R. Tg. Mureş	9	7	0	2	14594 14
4.	I.C. Oradea	9	6	0	3	15584 12
5.	Minaur B. Mare	9	4	0	5	24729 8
6.	Electrica Sibiu	9	4	0	5	24513 8
7.	C.F.R. Timişoara	9	4	0	5	19323 8
8.	Lemnul Satu Mare	9	3	0	6	19054 6
9.	Industria sîrmei C.T.	9	2	0	7	33661 4
10.	Voinţa Tg. Mureş	9	1	0	8	24080 2

CEI MAI BUNI 10 SPORTIVI AI ANULUI STABILIŢI DE FEDERAŢII

CAIAC — CANOE

1. **Gheorghe Danilov** şi **Gheorghe Simionov** — Steaua
2. **Ivan Patzaichin** — Dinamo Bucureşti
3. **Ion Dragulschi** şi **Erast Pavel** — Steaua
4. **Victoria Dumitru** — Dinamo Bucureşti
5.* **Gherasim Munteanu** — Dinamo Bucureşti
   Vasile Serghei — Dinamo Bucureşti
   Ion Terente — Steaua
   Antrop Vorobiov — Dinamo Bucureşti
   Lipat Vorobiov — Dinamo Bucureşti

*) În ordine alfabetică

ÎNOT

1. **Anca Groza** — Dinamo Bucureşti
2. **Marian Slavic** — Steaua
3. **Eugen Almer** — Steaua
4. **Zeno Opriţescu** — C.S.M. Cluj
5. **Ion Miclăuş** — Dinamo Bucureşti
6. **Dietmar Wetterneck** — Şc. sp. Reşiţa
7. **Camelia Hotescu** — Şc. sp. Ploieşti
8. **Adrian Horvat** — Şc. sp. 1 Bucureşti
9. **Lavinia Donia** — Şc. sp. Reşiţa
10. **Octavian Resler** — Steaua

PATINAJ ARTISTIC

1. **György Fazekaş** — Dinamo Bucureşti
2. **Doina Mitricică** — I.E.F.S.
3. **Atanasie Bulete** — Şc. sp. 2 Bucureşti
4. **Mircea Ion** — Şc. sp 2 Bucureşti
5. **Elena Mois** — I.E.F.S.
6. **Gabriela Voica** — I.E.F.S.
7. **Silvana Suciu** — Constructorul Bucureşti
8. **Octavian Goga** — I.E.F.S.
9. **Beatrice Huştiu** şi **Dan Săveanu** — I.E.F.S.
10. **Mihaela Paraschiva** — Constructorul Bucureşti

PENTATLON MODERN

1. **Dumitru Spîrlea** — Olimpia Bucureşti
2. **Albert Covaci** — Inst. Pedagogic Tg. Mureş
3. **Constantin Călina** — Olimpia Bucureşti
4. **Francisc Rolik** — Universitatea Timişoara
5. **Marian Cosmescu** — Universitatea Timişoara
6. **Ştefan Cosma** — Universitatea Timişoara
7. **Alexandru Nagy** — Olimpia Bucureşti
8. **Sorin Crăciuneanu** — Olimpia Bucureşti
9. **Gyula Galovits** — Universitatea Timişoara
10. **Vasile Nemeţeanu** — Olimpia Bucureşti

RADIOAMATORISM

1. **Radu Bratu** — Radioclubul judeţean Constanţa
2. **Tibor Kovacs** — Radioclubul judeţean Bihor
3. **Ştefan Olah** — Radioclubul judeţean Sălaj
4. **Mircea Rucăreanu** — Radioclubul judeţean Constanţa
5. **Constantin Nae** — Radioclubul judeţean Buzău
6. **Vasile Căpraru** — Radioclubul central Bucureşti
7. **Eugen Peterfi** — Radioclubul judeţean Deva
8. **Gheorghe Cîmpeanu** — Radioclubul judeţean Constanţa
9. **Pavel Marina** — Radioclubul judeţean Bihor
10. **Puica Dumitriu** — Radioclubul judeţean Constanţa

RUGBY

1. **Mihai Nicolescu** — Sportul studenţesc Bucureşti
2. **Nicolae Postolache** — Steaua
3. **Radu Durbac** — Steaua
4. **Constantin Fugigi** — Sportul studenţesc Bucureşti
5. **Gheorghe Dumitru** — Farul Constanţa
6. **Mircea Munteanu** — Steaua
7. **Gheorghe Dragomirescu** — Dinamo Bucureşti
8. **Gheorghe Nica** — Dinamo Bucureşti
9. **Mircea Ciornei** — Steaua
10. **Adrian Mateescu** — Steaua

ŞAH

1. **Alexandra Nicolau** — Constructorul Bucureşti
2. **Florin Gheorghiu** — I.T.B. Bucureşti
3. **Victor Ciocîltea** — Constructorul Bucureşti
4. **Elisabeta Polihroniade** — Universitatea Bucureşti
5. **Theodor Ghiţescu** — Constructorul Bucureşti
6. **Carol Partos** — Petrolul Ploieşti
7. **Gertrude Baumstarck** — Medicina Timişoara
8. **Margareta Iuncu** — C.S.M. Cluj
9. **Aurel Urzică** — Politehnica Bucureşti
10. **Mihai Şubă** — Universitatea Bucureşti

TENIS

1. **Ilie Năstase** — Steaua
2. **Toma Ovici** — Progresul Bucureşti
3. **Ion Ţiriac** — Dinamo Bucureşti
4. **Virginia Ruzici** — Dinamo Bucureşti
5. **Iudith Gohn** — Dinamo Braşov
6. **Mariana Simionescu** — Dinamo Bucureşti
7. **Ionel Santeiu** — Dinamo Bucureşti
8. **Dumitru Hărădău** — Steaua
9. **Viorel Sotiriu** — Steaua
10. **Viorel Marcu** — Dinamo Bucureşti

TENIS DE MASĂ

1. **Maria Alexandru** — Progresul Bucureşti
2. **Lidia Ilie** — Spartac Bucureşti
3. **Ligia Lupu** — C.S.M. Cluj
4. **Eleonora Vlaicov** — C.S.O. Arad
5. **Şerban Doboşi** — C.S.M. Cluj
6. **Teodor Gheorghe** — Politehnica Bucureşti
7. **Dorin Giurgiucă** — C.S.M. Cluj
8. **Marin Firănescu** — Universitatea Craiova
9. **Cornel Popovici** — Constructorul Hunedoara
10. **Alexandru Buzescu** — Progresul Bucureşti

ÎNSEMNĂRI LA A V-a EDIŢIE A CAMPIONATELOR NAŢIONALE SĂTEŞTI

TRÎNTA ÎŞI CONTINUĂ FERM TRADIŢIILE

Duminică s-a încheiat la Piteşti finala ultimei mari competiţii sportive de masă din acest an, **campionatul naţional sătesc de trîntă**, ajuns la a cincea sa ediţie. După cum se ştie, trînta — **această disciplină specifică românilor, sub forma luptei drepte** — face parte dintre sporturile incluse în programul ediţiei de vară a **„Cupei Tineretului"**. Nu ne îndoim că experienţa celor 5 ani de desfăşurare a Campionatului naţional sătesc, organizat în principal de **Secţia sport turism a C.C. al U.T.C.** îşi va spune cuvîntul în reuşita întrecerilor din vară (finala va avea loc între 23—25 august 1974 la Craiova, fazele de masă urmînd a se desfăşura pînă la 2 iunie anul viitor). Mai mult, regulamentul va fi în linii mari, acelaşi (timpul de luptă, reprizele, categoriile de greutate etc.), limitîndu-se doar vîrsta concurenţilor, pînă la 30 de ani. Sînt tot atîtea argumente privind nu numai succesul din „Cupa Tineretului" ci şi pentru a cere ca forurile răspunzătoare să fie cît mai exigente. În multe dintre judeţele ţării trînta a devenit o caracteristică a activităţii sportive, existînd tradiţii durabile şi sprijin substanţial din punct de vedere material şi organizatoric. Ne îndeamnă la această afirmaţie faptul că, de ciţiva ani încoace, anumite judeţe obţin rezultate bune, calitativ şi cantitativ, în Campionatul naţional sătesc. Printre ele pot fi amintite **Mureş, Timiş, Dîmbovita, Prahova, Argeş, Vaslui, Satu Mare, Galaţi** etc. Pe aceste teritorii au luat fiinţă, de-a lungul timpului, adevărate centre sătesti de iniţiere şi practicare a trîntei, caracterizate printr-o viabilitate şi activitate lăudabile.

Reîntorcîndu-ne la competiţia recent încheiată, se fac vădite şi alte fapte. **Trînta a intrat, în ultima vreme, foarte adînc în preocupările tuturor organelor şi organizaţiilor sportive locale.** Argumentul principal în favoarea acestei afirmaţii este excelenta colaborare, atît pe plan central (C.C. al U.T.C., C.N.E.F.S., U.N.C.A.P.) cît şi local (organele judeţene în subordine, la care s-au adăugat şi Inspectoratul şcolar şi comenduirea garnizoanei Piteşti) pentru reuşita organizatorică a finalelor din oraşul-gazdă. Pe această linie, argeşenii confirmă. Deschiderea şi închiderea festive, condiţiile de desfăşurare a competiţiei au fost ireproşabile.

Tot la adresa gazdelor trebuie să mai amintim încă o iniţiativă lăudabilă. O comisie special alcătuită din antrenori şi lucrători în domeniul sportului de performanţă a urmărit şi selecţionat 40 de „speranţe", care s-au dovedit cel mai bine dotate cu calităţi pentru luptele de performanţă. Toţi aceşti tineri vor fi reuniţi în cursul anului viitor şi vor participa la o tabără de pregătire organizată fie la Piteşti, fie la Curtea de Argeş sau Cîmpulung Muscel. Fără îndoială, faţă de alţi ani, acţiunea constituie o garanţie de succes a procesului de selecţie în cadrul unei competiţii de masă, un exemplu ce trebuie urmat şi de alte judeţe sau localităţi de primă mărime ce vor găzdui, pe viitor, întreceri similare. Şi ele vor fi numeroase, dacă ne ghidăm după numeroasele finale ce se vor desfăşura anul viitor, în cadrul competiţiei republicane de masă, „Cupa Tineretului".

În fine, consemnăm un gest frumos al Comitetului judeţean al U.T.C. Iaşi. Gazde ale ediţiei precedente a finalelor, moldovenii au ţinut să acorde frumoase centuri de campion şi învingătorilor de la Piteşti!

Radu TIMOFTE

TROTUŞUL ORAŞUL GH. GHEORGHIU-DEJ ŞI C.S.M. SIBIU PROMOVATE ÎN PRIMA DIVIZIE DE JUDO

Timp de două zile, în sala I.M.F. din Tg. Mureş au avut loc întrecerile finale ale campionatului republican de calificare pentru divizia A de judo. Au participat 17 echipe printre care: Olimpia Bucureşti, C.S.M. Oradea, Dacia Piteşti, Voinţa Baia Mare, Metalul Roman, Ş. N. Oltenita, Trotusul Orasul Gheorghe Gheorghiu-Dej, C.S.M. Sibiu şi altele.

Majoritatea formaţiilor participante au demonstrat un salt valoric, mulţi dintre sportivi prezentîndu-se la întreceri cu o bună pregătire tehnică.

Cu ocazia întrecerilor, au fost premiaţi **Ioan Buzic**, de la C.S.M. Sibiu, **Laszlo Ferenc** (Miercurea Ciuc), **Marcel Nuţu** şi **Gheorghe Săvescu** (ambii de la Trotusul Orasul Gheorghe Gheorghiu-Dej).

După întreceri aprig disputate, au obţinut dreptul de a activa în prima divizie pe echipe a ţării, formaţiile **Trotusul Orasul Gheorghe Gheorghiu-Dej** şi **C.S.M. Sibiu**. Pe locurile 3 şi 4 s-au clasat echipele **Sc. sportivă Miercurea Ciuc** şi **Olimpia Bucureşti**.

I. PĂUŞ — coresp. judeţean

CREŞTEREA PERFORMANŢELOR ATLEŢILOR NOŞTRI

(Urmare din pag. 1)

Jocuri Olimpice. Va trebui ca atletismul să stea în centrul preocupărilor Biroului Executiv al C.N.E.F.S. şi activiştilor săi, al consiliilor cluburilor şi asociaţiilor sportive, al C.J.E.F.S.-urilor, al catedrelor de educaţie fizică din şcolile de toate gradele. Că nu a fost aşa, o arată faptul că, în 1973, peste 70% din secţiile de atletism, antrenori şi atleţi nu şi-au îndeplinit obiectivele prevăzute pentru acest an. Pentru ca sarcinile stabilite pentru anul 1974 să fie realizate şi depăşite, este nevoie de o mobilizare generală a tuturor factorilor în ideea de a se acorda atletismului atenţia, sprijinul şi îndrumarea corespunzătoare.

Trebuie promovaţi, în diferite activităţi, oamenii cei mai competenţi, pasionaţi şi doritori să muncească mai mult şi mai bine. Baza materială existentă va trebui mai bine gospodărită, mai judicios utilizată pentru pregătire şi pentru competiţii. Se cere intensificarea muncii pe plan orizontal şi vertical, la nivelul de dezvoltare a atletismului internaţional contemporan.

Tovarăşul **Mihail Florescu**, preşedintele F.R.A., s-a referit, în cuvîntul său, la necesitatea ca ordinea şi disciplina să stea la baza întregii activităţi atletice. El a subliniat obligativitatea ce revine atleţilor de a munci cu dăruire şi pasiune, de a-şi intensifica continuu eforturile la antrenamente, astfel ca nivelul performanţelor lor să se situeze la o cît mai ridicată cotă pe plan internaţional.

Este o datorie de onoare a tuturor celor ce lucrează în domeniul atletismului — sportivi, profesori, antrenori — să-şi aducă o contribuţie majoră la locurile lor de muncă în direcţia realizării obiectivelor stabilite, astfel ca în 1974, în cinstea celei de a XXX-a aniversări a eliberării ţării şi a celui de-al XI-lea Congres al P.C.R. atletismul nostru să înregistreze un salt calitativ pe toate planurile activităţii sale.

În încheierea plenarei a fost ales noul birou al F.R.A. compus din următorii tovarăşi: **Mihail Florescu** — preşedinte, **Lia Manoliu** — prim-vicepreşedinte, **Eugen Laurenţiu Bran, Efrem Cherteş, Valeriu Maltopol** — vicepreşedinţi, **Victor Firea** — secretar general, **Florian Laslău** — secretar general adjunct, **Gheorghe Zimbreşteanu, Nicolae Mărăşescu, Eveline Ghimpu** — antrenori federali, **Vladimir Simionescu, Tiberiu Ardeleanu, Tiberiu Földvari, Septimiu Todea, Dan Matei, Ion Paraschivescu, Ion Mureşeanu** şi **Cosma Liţă** — membri.

SPORTURI ÎN AER LIBER

(Urmare din pag. 1)

Cupa Tineretului, insigna Amicii drumeţiei, insigna Sport şi sănătate ş.a.

Participanţii la dezbateri — preşedinţi de comisii judeţene ca **B. Ioncu** (Dolj), dr. **C. Lupu** (Timiş), **H. Sommer** (Ilfov), maestrul emerit al sportului **Em. Cristea**, antrenori ca **R. Reil, P. Busuioc**, sportivi fruntaşi ca **D. Ciobanu, D. Vasilescu** etc. au adus în discuţie diferite aspecte din munca federaţiei şi a comisiilor judeţene, au făcut propuneri pentru ameliorarea activităţii, nu numai printr-o mai corespunzătoare dotare cu materiale specifice dar şi printr-o creştere a exigenţei la toate nivelele acestor domenii de activitate sportivă. Trăgînd concluziile pe marginea dării de seamă şi a discuţiilor, tov. M. Olteanu a subliniat faptul că întrucît sporturile de care se ocupă F.R.T.A. au un pronunţat caracter aplicativ, activitatea de masă constituie o sarcină principală a specialiştilor din cadrul federaţiei, din comisiile judeţene, din secţiile de specialitate ale cluburilor şi asociaţiilor.

În continuare s-a procedat la recompletarea Comitetului federal şi, în încheiere, s-a stabilit structura conducerii Federaţiei de turism-alpinism astfel: preşedinte — **Ion Florescu**, adjunct al Ministrului Turismului; vicepreşedinte — **Ilie Istrate**, consilier în C.N.E.F.S.; secretar general — **Mircea Mihăilescu**; secretar g-ral adjunct — **Dumitru Cerchezeanu**; secretari ai comisiilor centrale tehnice: **Matei Schenn** (alpinism), **Ovidiu Stoian** (turism), **Paul Simionescu** (orientare turistică), **dr. Liviu Cornea** (Salvamont). Mai fac parte din biroul F.R.T.A.: **Onica Toanchină, dr. Ion Giurculescu, Florin Moraru, Stelian Popescu, Laurian Ursu, Cristian Bucurescu, Rolf Reil, Al. Floricioiu** şi **Nicolae Dobre**.

„CUPA TINERETULUI" ÎN ACTUALITATE

VEŞTI DE LA CORESPONDENŢI

ROMAN. Zăpada continuă să cadă şi organizatorii romaşcani ai „Cupei Tineretului" au şi întreprins primele măsuri pentru debutul în sporturile de iarnă ale competiţiei. Astfel, peste 600 de elevi de la şcolile generale nr. 1, 3, 4 şi 7, de la Şcoala profesională I.M.R. şi de la Liceul Agricol „Ion Ionescu de la Brad" au participat la întrecerile de săniuş şi patinaj.

De asemenea, la Liceul teoretic au avut loc întreceri de tenis de masă, la care au fost prezenţi şi tineri de la asociaţiile sportive Metalul, Danubiana, Progresul şi altele. **(G. GROAPĂ).**

ORADEA. Temperatura scăzută din ultimele zile a permis amenajarea patinoarelor, precum şi organizarea primelor întreceri. Aproape 130 de elevi de la şcolile generale nr. 1, 4 şi 8 s-au întrecut în concursul de patinaj ce a avut loc pe patinoarul „Crişul" din parcul Lenin al oraşului. Luni întrecerile au continuat şi pe patinoarul „Voinţa".

La Casa pionierilor din localitate au avut loc întrecerile primei etape ale concursului de tenis de masă. Au fost prezenţi 82 de tineri şi tinere din şcolile generale. Au mai avut loc întreceri de tenis de masă şi în sala clubului I.E.M.B., cu participarea elevilor şi a salariaţilor întreprinderilor din cartierul Valenţa. **(I. GHIŞA).**

IAŞI. A început faza pe municipiu la tenis de masă, fază la care au fost prezenţi peste 200 de tineri din cei aproape 4 000 ciţi s-au prezentat la cele două etape anterioare. Întrecerea a fost foarte bine organizată de Comitetul municipal Iaşi al U.T.C. **(D. DIACONESCU).**

„DUMINICĂ PLINĂ" LA GIURGIU

(Urmare din pag. 1)

şah, decît pentru studenţi, dar în Giurgiu existînd o mişcare şahistă destul de puternică, nu numai printre elevi, ci şi în rîndul tinerilor muncitori şi funcţionari, noi, comisia municipală, ne-am spus că nu putem să nu ţinem seama de acest fapt" — ne-a spus tovarăşul **Alexandru Pană**, prim-vicepreşedinte al C.M.E.F.S. Giurgiu. Profesorii **Apostol Buzatu, Dumitru Manolescu, Atanase Angheleseu**, precum şi directorul adjunct al liceului, profesorul **Vincenţiu Georgescu**, se aflau şi ei alături de elevii veniţi la etapa pe clase a „Cupei Tineretului".

Şi la Liceul nr. 2 întrecerile de tenis de masă şi şah începuseră dis-de-dimineaţă, elevii fiind supravegheaţi şi îndrumaţi de toţi membrii catedrei de educaţie fizică: **Anca Angelescu, Iulian Ghelmez, Ciprian Ulea** şi **Constantin Mană**. Cu şefa catedrei, Anca Angelescu, am avut o scurtă discuţie din care am reţinut că au fost luate măsuri de procurare a cîtorva perechi de schiuri din fondurile liceului, urmînd ca în vacanţa de iarnă elevii să meargă la Daia pentru concursuri. **„Cred** — ne spunea interlocutoarea — **că ar trebui introduse în programul „Cupei Tineretului" întreceri de şah şi pentru elevi. Aceasta ar fi recunoaşterea unei preocupări firesti a lor".**

La Şcoala profesională de mecanici agricoli, profesorul **Constantin Surugiu** era şi el printre competitorii la tenis de masă, cum de asemenea se aflau la datorie profesorul **Paul Cristea**, de la Şcoala profesională de construcţii, profesorul **Constantin Stroe** de la Şcoala generală nr. 2 şi inginerul-pensionar (activist obştesc) **Mihai Ciocan**, secretar al Asociaţiei sportive Cetatea.

Pînă la prînz am vizitat 10 asociaţii sportive. La toate, primele întreceri din cadrul „Cupei Tineretului" erau în plină desfăşurare, ceea ce ne-a întărit certitudinea că la Giurgiu există preocupare pentru buna organizare a importantei competiţii republicane de masă.

LA SIBIU: # STARTUL SE LASĂ AŞTEPTAT, ÎN SCHIMB... PROMISIUNILE ABUNDĂ!

Am scris şi cu un alt prilej, dar iată că ne vedem siliţi să revenim asupra aceleiaşi probleme: **pasivitatea cu care este privită „Cupa Tineretului" de către cei chemaţi să transpună în realitate această competiţie de masă cu caracter republican.** Duminică, am făcut un raid prin cluburile şi asociaţiile sportive sibiene, pe pîrtiile de patinaj şi săniuţe. Ce am constatat? Cu unele foarte mici excepţii, **competiţiile din cadrul „Cupei Tineretului" continuă să rămînă o... promisiune a organizatorilor. „Vom organiza, în curînd, multe competiţii"** — continuă ei să spună. Dar acest... viitor nu se întrevede, încă.

La **clubul C.F.R.** am văzut doar... doi tineri jucînd tenis de masă. Toată dimineaţa sala a rămas deschisă, dar nimeni nu a venit să se intereseze (din partea organizatorilor) despre întreceri. Aveam să aflăm mai tîrziu de la responsabilă că nimeni nu i-a cerut să pună sala la dispoziţia competitorilor pentru „Cupa Tineretului". Aceeaşi atmosferă fără... viaţă sportivă tinerească ne-a întîmpinat şi la **clubul Independenţa.**

La cele două patinoare pe care le-am vizitat — cel natural, de la „Luceafărul" şi cel artificial — patinau doar cei care plăteau 2 şi respectiv, 3 lei întrarea. La patinoarul artificial erau cam 300 de tineri, de fapt mai mult copii, dar nici vorbă de vreun concurs contînd pentru „Cupa Tineretului".

Interesîndu-ne la **C.J.E.F.S. Sibiu** am aflat de la secretarul acestei organizaţii, prof. **Viorel Hirţău**, că dumnealui nu... prea este în temă cu manifestările ce ar fi trebuit să aibă loc duminică în cadrul competiţiei, dar să ne interesăm la metodistul **Florin Mihăiescu**, întrucît el cunoaşte tot. Dar nici acesta nu ştia nimic. Astfel s-au petrecut lucrurile la Sibiu, la sfîrşitul săptămînii trecute. Un lanţ al slăbiciunilor pe care l-am dori cît mai curînd curmat...

Ilie IONESCU

LÎNGĂ PODUL GRANT

(Urmare din pag. 1)

parte indicaţii atît celor cu mingea cît şi celor îndepărtaţi de fază, nelăsîndu-i o clipă să oprească mişcarea. „E bună ideea Gabi, poţi să o mai încerci... Nu staţi pe loc să nu răciţi... Fiţi atenţi la plasare, urmăriţi adversarii direcţi... Ajută-l pe Andrei..." Mingea e grea, gerul înroşeşte obrajii, soarele, apărut la marginea tribunei, este încă neputincios, iar fotbaliştii au numai 10—12 ani...

„Sînt grupele noastre de copii din promoţia 1961—62 — *îmi spunea mai apoi antrenorul Cristescu.* Băieţii au şcoală după-amiază şi trebuie să ţinem antrenamentul mai de dimineaţă ca să aibă timp şi pentru lecţii. Ce să facem? Trebuie să ne adaptăm după timpul lor liber. Ne bucură însă faptul că acum vremea ne permite să intrăm pe gazon fără teama de a-l deteriora. În curînd, cînd echipele mari vor trece la pregătirea de munte, vom beneficia şi de sală, unde vom face încă trei antrenamente săptămînal, în afară de cele în aer liber".

Mi-a vorbit apoi despre satisfacţia pe care i-o dau viitorii fotbalişti ai Giuleştiului prin conştiinciozitatea cu care participă la pregătiri, de pasiunea tînărului antrenor Codreanu pentru munca cu juniorii. Dovadă că, deşi nu avea program cu grupa sa decît după-amiaza, era totuşi prezent de dimineaţă pe stadion. M-a rugat să reţin cîteva nume de copii despre care, peste o vreme, crede că se va mai vorbi: fraţii gemeni Mihai şi Gabriel Danciu *(12 ani),* Andrei Spier *(fiul antrenorului de... handbal)* şi Sorin Ghiţă *(de 11 ani).*

În cabine întîlnesc alţi doi tehnicieni ai clubului rapidist, care activează în cadrul centrului giuleştean, I. Mihăilescu *şi* I. Costea, *care îmi prezintă în puţine cuvinte atenţia de care se bucură acolo micii fotbalişti, despre colectivul închegat ce coordonează pregătirile, despre perpetuitatea activităţilor...* „Ar fi trebuit să ne luăm concediile în această perioadă, dar nu putem să nu-i ţinem mereu aproape pe copii. După-amiaza, fiecare metru pătrat este ocupat, ba intrăm şi pe terenurile de handbal".

...În sala de lupte începuse întrun timp activitatea, iar de la cea de jocuri ieşea un grup de handbalişti. Cînd am intrat în aceasta din urmă, mai mult de douăzeci de mingi portocalii circulau între cele 10 coşuri de baschet. Antrenorul Mircea Fomino conducea antrenamentul junioarelor avansate, în timp ce cunoscuta baschetbalistă Eva Ferencz, acum antrenoare, se ocupa intens de pregătirea cîtorva sportivi nou veniţi... „Sînt elemente de perspectivă, bine dotate dar, din păcate, descoperite cam tîrziu Trebuie să grăbesc ascensiunea lor la nivelul vîrstei pe care o au. Fetele sînt în clasa a X-a..."

Am părăsit Giuleştiul cu imaginea plăcută a acestei intense şi bogate activităţi matinale, într-o vreme cînd majoritatea sportivilor de performanţă au intrat în vacanţă.

CADOURI CU SUCCES ASIGURAT:
CONFECŢII
ÎNCĂLŢĂMINTE

Fotbal

CE V-AȚI PROPUS? CE AȚI REALIZAT?

— ALȚI ȘASE CĂPITANI DE ECHIPĂ DIN DIVIZIA A RĂSPUND ÎNTREBĂRILOR NOASTRE —

Continuăm, astăzi, ancheta noastră în rîndul căpitanilor echipelor de prima divizie. Încă șase purtători ai banderolei își expun opiniile privind ținta propusă pentru prima jumătate a campionatului și punctul atins față de acest obiectiv.

Cum veți vedea, unii explică parcursul, alții subliniază momentul-cheie al acestui parcurs. Fiecare se gîndește însă la partea decisivă a întrecerii, aceea în care se va lua startul în prima jumătate a lunii martie.

BROȘOVSCHI

(UTA)

„Cît de departe ni se părea, la 21 octombrie, după ce pierdeam la Constanța al șaselea meci, din zece cîte susținuserăm, obiectivul nostru ! Speram să fim în plutonul fruntaș la terminarea turului, dar — în acele momente — pericolul retrogradării apăruse pentru noi și nu piscurile frumoase ale fruntii clasamentului ! Ei bine, atunci — în acea perioadă de întrerupere a campionatului — s-a produs „redeșteptarea" noastră. S-a spus, și cu temei, că am efectuat — atunci — o a doua perioadă pregătitoare.

Esențialul revenirii l-a constituit, după părerea mea, o reciștigare a moralului. Frica de înfrîngere a început să ne părăsească. S-au făcut titularizări de curaj dar și de mare efect. Și, încet-încet, jocul nostru a început să reapară. Aveam curajul să încercăm ceea ce, în perioada eșecurilor, ni se părea un vis. Răsplata a venit repede și pe tabelele de marcaj. Din ultimele șapte partide am pierdut doar una și aceea tocmai pentru că nu am sperat la mai mult decît la un egal : cea de la București, cu Rapidul. Așa că, acum, sîntem mai aproape de ceea ce am dorit. Știm, însă, că potențialul nostru poate fi îmbunătățit, că avem încă puncte vulnerabile la toate capitolele".

CÎMPEANU

(„U" Cluj)

„Am început campionatul foarte bine, cu elan, ambiții, hotărîți, cu încredere deplină în forțele noastre. Dar, a venit primul șoc — înfrîngerea, de acasă, în partida cu Universitatea Craiova — și, acestei bătălii pierdute, i-a urmat o perioadă de rezultate nesatisfăcătoare. Ne-am revenit, totuși, am început din nou să jucăm bine și, ca un făcut, un nou șoc : meciul cu Jiul, 0—1, cel mai slab pe care l-am jucat în tur.

Oscilațiile, cred eu, s-au datorat tinereții echipei noastre. Pentru că, trebuie să spun, principalul obiectiv al lui „U" în acest campionat este formarea unui „11" tînăr, de perspectivă, din arsenalul căruia să nu lipsească „armele" vechiului „U" : puterea de luptă, vigoarea și marea dragoste pentru culorile alb-negru. Promovarea unor jucători ca **Matei, Lăzăreanu, Coca, Hurloi, Porațchi, Negru,** s-a făcut în spiritul acestui deziderat. În momentul cînd aceștia vor avea și experiența necesară, altfel se va vorbi despre formația noastră!".

NAGHI

(A.S.A. Tg. Mureș)

„Formația al cărei căpitan de echipă sînt și-a propus să se claseze de la locul 10 în sus în clasamentul turului campionatului. Iată un obiectiv reușit — dovadă ocuparea locului 8, la numai un punct de echipa bucureșteană Steaua, care se știe că are alte ambiții și posibilități decît „surata" sa din Tg. Mureș.

Evoluția echipei noastre s-a caracterizat printr-o anumită inconstanță, pentru că am început campionatul destul de bine, apoi a urmat o perioadă foarte slabă, pentru ca, spre sfîrșit, să ne revenim și din nou să practicăm un joc de calitate. Aș dori să menționez că, în special pe teren propriu, am făcut jocuri foarte bune, dar mai avem multe de făcut pentru abordarea partidelor din deplasare cu aceeași dispoziție.

A.S.A. are, la ora actuală, și un lot mai bun, au venit și jucători noi, care au dat un plus de încredere echipei. În general sînt mulțumit ; recunosc că se putea și mai bine, dar pentru asta sperăm ca pe viitor să avem din ce în ce mai puțin pentru ce ne plînge..."

VLAD

(F. C. Argeș)

„Sezonul s-a terminat frumos pentru noi. O victorie asupra lui Dinamo este un succes pentru orice echipă. Ne-am clasat și pe un loc destul de bun, cu posibilitatea de a-l îmbunătăți la primăvară. Noi ne-am propus ca, la finele campionatului, să ocupăm unul din locurile 1—4. Deci, din acest punct de vedere, sîntem aproape de ceea ce ne-am propus. În schimb nu ne-am atins alte două obiective, și anume am fost eliminați din Cupa U.E.F.A. mai repede cu un tur ; prea ne-am prezentat „cîrpiți" la meciul cu Fenerbahce de la Istanbul. S-a nimerit ca tocmai atunci să avem o sumedenie de accidentați. Un alt obiectiv nu a fost atins datorită eliminării din Cupa României. Și a venit din nou, peste noi, Chimia Rm. Vîlcea ! Ne-a afectat foarte mult înfrîngerea. Asta despre obiectivele noastre. Ca joc, ca evoluție, cred că sîntem în progres din punct de vedere tactic ; ca valoare, evoluțiile noastre au fost jumătate deasupra mediei și jumătate sub ceea ce aștepta publicul de la noi".

GEORGEVICI

(CSM Reșița)

„Echipa noastră și-a propus ca la sfîrșitul turului să fie prezentă între primele 8 în clasament. Pregătirea foarte bună efectuată în vară ne îndreptățea să sperăm la acest lucru. Iată că, acum, cînd obiectivul nostru a fost îndeplinit — poate chiar depășit, dovadă locul 6 în clasamentul turului — nu mai sîntem mulțumiți...

Reușita noastră este strîns legată de startul foarte bun al echipei, care, deși a avut un foarte greu program — în primele patru etape trei jocuri în deplasare — a obținut puncte în toate aceste meciuri. În ultimele patru etape, din nou am avut trei jocuri în deplasare și unul singur acasă, dar de data aceasta nu am mai reușit aceeași performanță. În general, evoluția echipei al cărei căpitan sînt, este satisfăcătoare, dar nu pot să uit că am pierdut trei puncte pe teren propriu. Din punct de vedere al îmbunătățirii jocului, ne-am propus să perfecționăm trecerile din apărare în atac și invers, printr-un joc mai colectiv, în mai mare mișcare. Vreo cîteva etape la rînd, pe la mijlocul turului, am reușit, dar apoi, spre sfîrșit, din nou ne-am arătat deficitari la acest capitol".

MEHEDINȚU

(Politehnica Timișoara)

„Cred că am judecat cu multă luciditate posibilitățile echipei noastre de la bun început. Ne-am dat seama că obiectivul nostru — rămînerea în prima divizie — nu poate fi realizat decît prin obținerea unui spirit de echipă total. Noi nu avem valori cu totul remarcabile în lot. Și așa era singura cale. Deși startul a avut unele surprize neplăcute pentru noi, deși am avut momente — în acea perioadă — cînd nu mergea totul la unison, așa cum ne propuseserăm, beneficiind de muncă și entuziasmul unui antrenor care s-a impus prin întreaga sa atitudine — am reușit să depășim acel moment care ne putea fi fatal. Finalul s-a arătat așa cum îl știți : am realizat puncte în serie și, pînă la meciul ultim, de la Arad, reușiserăm șapte partide fără înfrîngere, în campionat sau în cupă. Succesele au unit și mai mult echipa. Vacanța se va desfășura pe fondul unui moral bun. Premisele pentru îndeplinirea obiectivului nostru există, ni le-am construit în această primă parte a campionatului. Știm însă că am făcut doar o jumătate de pas. Că, în actuala formulă, pericolele de a ajunge în coada clasamentului sînt multe și mari. Vom stringe, de aceea, și mai mult rîndurile în retur".

DUPĂ CONFERINȚA COLEGIULUI CENTRAL AL ARBITRILOR

AUTORITATEA „CAVALERILOR FLUIERULUI" — FACTOR DETERMINANT ȘI ÎN DESFĂȘURAREA TEHNICO — TACTICĂ A JOCURILOR

Alaltăieri, în prima duminică liberă a intersezonului fotbalistic, ne-am întîlnit din nou cu cavalerii fluierului ; cu prilejul consfătuirii, organizată în sala Institutului petrol și gaze de Colegiul central, care și-a propus să analizeze arbitrajele prestate la toate eșaloanele în perioada competițională de toamnă.

Pornind de la aprecierea de ansamblu a F. R. Fotbal — potrivit căreia în perioada mai sus amintită au fost înregistrate unele progrese în materie de arbitraj, amplul referat, prezentat asistenței, a cuprins, fapt demn de reținut, și o serie de aspecte critice, încă momente de frînă în activitatea care se desfășoară în acest important sector cu mari implicații în dezvoltarea generală a celui mai îndrăgit sport de la noi, fotbalul.

Ieșind din tiparele vechi și propunîndu-și o analiză pe factori **(fizic, tehnic și psihic)**, referatul colegiului a punctat elementele de esență, subliniind că : a) **o parte a arbitrilor noștri are, în teren, un alt ritm decît acela pe care-l impune desfășurarea unora dintre jocuri.** (În cadrul interesantei sale prelegeri, George N. Gherghe a recomandat arbitrilor de centru să-și extindă mișcarea în teren dincolo de obișnuita diagonală, în scopul de a cuprinde o zonă cît mai mare, de a se afla cît mai aproape de fază, deci cît mai aproape de MINGE) ; b) **în aceeași măsură cu deficiențele de ordin fizic, dar mai neplăcute, sînt și cele de natură tehnică, constînd în aprecieri inegale ale acelorași abateri și chiar în aplicarea greșită a diferitelor paragrafe ale regulamentului.** (Întrucît unele decizii, neconforme cu litera și spiritul diverselor articole, pot pune sub semnul îndoielii obiectivitatea cavalerilor fluierului, s-a indicat acestora să revizuiască toate materialele tehnice existente) ; c) **reacțiile arbitrilor în fața diverselor situații a diferit foarte mult, din care cauză destule sancționări în teren au fost lipsite de fermitate și consecvență.** Intenționînd, se pare să stabilească legătura cauzală a celor trei factori, interdependența lor, referatul sesizează, cît se poate de just, faptul că FĂRĂ O MIȘCARE CORESPUNZĂTOARE ÎN TEREN, PRIN APLICAREA TRUNCHIATĂ A PREVEDERILOR REGULAMENTARE, PRIN TOLERANȚĂ ȘI COMPROMISURI ÎN DECIZIILE LUATE, ARBITRII NU-ȘI VOR PUTEA CREA, NICIODATĂ, ATÎT DE NECESARA AUTORITATE, DE A CONDUCE, LA O FRUMOASĂ TINUTĂ, JOCURILE ÎNCREDINȚATE.

Lipsite de aceste atribute, arbitrajele nu vor putea asigura, la nivelul exigențelor actuale, DISCIPLINA ÎN TEREN, factor determinant în ceea ce privește FACTURA TEHNICO-TACTICĂ A JOCURILOR.

Cum era și normal, aspectele critice la toți cei trei factori de care am vorbit, au fost punctate cu numeroase exemple, culese de la diverse partide, la toate nivelele, juniori, județ, diviziile A, B și C. A surprins, însă, neplăcut abundența faptelor (nume de arbitri, de meciuri și cazuri) culese de la **eșaloanele inferioare** — unde situațiile incriminate au fost relatate cu lux de amănunte — comparativ cu aspectele negative reliefate de arbitrajele în Divizia A, multe din ele ignorate complet sau tratate cu o „îngăduință" de neînțeles. Cu atît mai mult, cu cît o serie de greșeli grave (mutarea infracțiunilor din careu în afara suprafeței de pedeapsă, ș.a.m.d.) s-au petrecut sub ochii reprezentanților Colegiului central, la partidele disputate pe terenurile Capitalei și ale provinciei. Era, de altfel, apreciem noi, și timpul, și locul unei analize (referitoare la cazurile declanșate în Divizia A) mai la obiect, dat fiind faptul că, în sala conferinței arbitrilor, numărul celor care oficiază în primul eșalon precumpănea. Repetăm, exemplele, reținute de referat, n-au fost toate cele mai semnificative și, poate, așa se explică în cele din urmă și faptul că dintre toți arbitrii divizionari A **unul singur** a luat cuvîntul. O reținere... elocventă ?

Cu acest **singur**, dar de loc neglijabil, **amendament**, una peste alta, conferința anuală a arbitrilor, în tot plenul Colegiului central, s-a dovedit o acțiune utilă, îndeosebi prin aspectul divers al problemelor ridicate (și cu ajutorul discuțiilor) ce își așteaptă, firesc, rezolvarea. Am reținut, între altele, și un **„punct sentimental"**, prilejuit de retragerea dintr-o îndelungată activitate a arbitrului ploieștean **Emil Vlaiculescu**, căruia forul cavalerilor fluierului i-a mulțumit în termeni dintre cei mai călduroși, urîndu-i, în același timp, noi succese în munca pe care o va desfășura, în continuare, ca președinte al Colegiului județean Prahova. Atît însă și... nimic mai mult, după o activitate de mai bine de două decenii ! Pentru că, probabil, nimeni nu s-a gîndit la o răsplată, de asemenea, de ordin sentimental. Nimeni, pînă la unul dintre vorbitori care, inspirat de „micul moment festiv", a propus, pentru viitor, ca sărbătoritului să i se decearnă o plachetă și un fanion. Atenții, desigur, simbolice, dar cu adînci semnificații. Considerînd absolut îndreptățită propunerea, cineva de la masa prezidiului și-a trecut-o pe hîrtia albă din fața sa. În scopul de a o pune, firește, în aplicare, cu caracter retroactiv pentru Cornel Nițescu și Iosif Ritter, care, din motive de vîrstă, s-au retras nu de mult, cît și pentru cei (Aurel Bentu, Chevorc Ghemigean ș.a.) aflați în pragul evenimentului...

Gheorghe NICOLAESCU

ITINERARII ÎN DIVIZIA B

MINERUL MOTRU — în căutarea coeziunii

Orice echipă de fotbal promovată într-o divizie superioară trece în mod obișnuit printr-o criză de adaptare. De la această regulă nu a făcut excepție nici tînăra echipă din Motru care, după o comportare explozivă în Divizia C, a promovat, la sfîrșitul sezonului trecut, în eșalonul superior. Numai că, din păcate, viața minerilor în B a fost un izvor de decepții și amărăciuni. Echipa din Motru, care se poate mîndri cu un splendid stadion nou (pentru al cărui gazon au fost solicitați specialiștii stadionului „23 August"), posedă la sfîrșitul turului, modesta zestre compusă din 10 puncte și o... lanternă roșie. O carte de vizită puțin onorabilă și, de ce să n-o recunoaștem, cel puțin în parte, nemeritată.

Din capul locului trebuie spus că aceste rînduri nu au pretenția de a da sfaturi de la o distanță de sute de kilometri, ci, doar de a ajuta la ieșirea dintr-un impas. Am văzut echipa jucînd, și putem afirma că tehnica, tactica și condiția fizică nu sînt doar simple noțiuni, ci calități reale. Ei abordează cu curaj fiecare partidă și luptă de la egal la egal cu adversarele, indiferent de valoare. Dar, cu toate acestea, din 17 meciuri au pierdut 12, dintre care trei pe teren propriu.

Mulți ar fi tentați să pună comportarea proaspetei promovate în Divizia B pe seama așa-zisului „clacaj psihic" datorat incapacității de adaptare la condițiile mai dure și mai complexe din acest eșalon superior. **„Criza de creștere" de la începutul campionatului a fost depășită de mult, dacă însă efectele ei par să se fi cronicizat, aceasta se datorește în primul rînd neînțelegerilor dintre jucători și antrenori, neînțelegerilor dintre cei doi antrenori, neînțelegerilor dintre antrenori și conducerea asociației, neînțelegerilor dintre conducerea asociației și Consiliul municipal pentru cultură fizică și sport, neînțelegerilor... etc., etc. Cam multe neînțelegeri pentru o proaspătă promovată în Divizia B.**

E de la sine înțeles că această situație are o influență negativă asupra moralului și atitudinii jucătorilor. Nu poate fi menținută disciplina într-o echipă de fotbal în care un antrenor, **V. Stadeli**, este nedorit de o parte din conducerea asociației (de peste trei luni antrenorul sus-numit lucrează fără contract) ; cînd celălalt antrenor și jucător în același timp, **Martinovici**, este nedorit de o parte din jucători (la meciul dintre echipa locală și Șoimii Sibiu — de pildă — nu l-am văzut pe stadion, în tribuna sau pe teren, nici pe „jucătorul" nici pe „antrenorul" Martinovici) ; cînd „persoane influente" vor să alcătuiască echipa peste capul antrenorului ; cînd, în sfîrșit, Consiliul județean pentru educație fizică și sport din Tg. Jiu, „gelos" se pare pe mineri că au promovat în dauna „Pandurilor" din localitate, contribuie prin atitudinea sa la întreținerea acestui climat nesănătos care nu face decît să mineze pe nesimțite și să dezorienteze o formație a cărei reală valoare reclamă o soartă mai bună.

După cum se vede, lipsește un lucru esențial : liantul care să unească toate aceste pasiuni și intenții generoase și să le transforme într-o unică forță constructivă, dirijată în exclusivitate în interesul unic al echipei de fotbal. **Tov. Gheorghe Popa, secretar al Consiliului popular municipal și președinte al Consiliului municipal de cultură fizică și sport, afirma că viitorul Minerului depinde de aducerea jucătorilor, antrenorilor și conducerii asociației la numitorul comun care se cheamă COEZIUNE. Într-adevăr, și noi credem că de aici trebuie să plece totul.**

N. MODREANU

CONSFĂTUIREA ANTRENORILOR ȘI MEDICILOR DIN DIVIZIA A

După cum am mai anunțat, mîine, cu începere de la ora 9, are loc, la sediul C.N.E.F.S., ședința de analiză a primei părți a campionatului național de fotbal, ediția 1973—1974. Participă toți antrenorii echipelor din primul eșalon divizionar și cei ai formațiilor de tineret-rezerve. Separat se va desfășura și consfătuirea medicilor sportivi, care activează în cadrul cluburilor de Divizia A. Prezența este obligatorie.

La primul punct al ordinii de zi, un număr de patru antrenori și anume **Const. Cernăianu** (Universitatea Craiova), **Nicolae Proca** (Steagul roșu), **Const. Rădulescu** (Sport Club Bacău) și **dr. Const. Rădulescu** (C.F.R. Cluj) vor face scurte informări, în legătură cu modul de aplicare, în cadrul colectivelor respective, a indicațiilor date de colegiul central al antrenorilor înaintea acestui sezon competițional. În continuare antrenorul federal **Robert Cosmoc** va prezenta referatul **„Tendințe actuale în fotbalul internațional și aprecieri asupra jocurilor din turul campionatului Diviziei A"**, care va fi urmat de discuții și concluziile F.R.F.

În partea a doua a ședinței va fi analizată activitatea echipelor de tineret-rezerve. Antrenorul federal **C. Drăgușin** va prezenta scurte considerații pe marginea desfășurării primei părți a competiției „cadeților" urmate, și acestea, de discuții și concluziile colegiului central al antrenorilor.

TURNEELE SEZONULUI 1974

Pentru săptămînile care vor urma reluării pregătirilor, sînt anunțate o serie de turnee ale echipelor de club, în afara celor pe care reprezentativele (A și de tineret) le vor efectua și ele peste hotare. Printre țările unde urmează să evolueze formațiile noastre se numără, pînă acum, **Australia, Grecia, Iugoslavia, Tunisia, Liban, etc.**

ACTUALITĂȚI

● Absent, o bună bucată de vreme din activitatea competițională, din cauza unei afecțiuni cardiace, jucătorul dinamovist **Mircea Stoenescu** a fost supus unor repetate și complexe examene, la care și-au dat avizul specialiști reputați din țara noastră și de peste hotare. **Concluzia generală a acestor examene este aceea că Stoenescu poate relua activitatea competițională.** După toate probabilitățile el va reapare, în sezonul de primăvară la echipa divizionară B, **Dinamo Slatina.**

● Abia încheiate emoțiile turului campionatului, pentru mulți dintre fotbaliștii primei noastre scene, pentru aceia care sînt studenți, au început alte emoții, odată cu prima sesiune a anului universitar. Mulți dintre componenții **Politehnicii Timișoara** se află printre aceia care vor susține examene. **Floareș, Bungău** (anul I) și **Mehedințu** (anul 5) — la Facultatea de electrotehnică, **Popa** — la „Mecanică", **Gaboraș, Bojin, Schiopu, Dașcu** și **Pîrvu** — la Facultatea de educație fizică

● Săptămîna trecută, la Spitalul de urgență I.C. Frimu din Capitală jucătorul băcăuan *Hrițcu* a fost operat de dr. D. Tomescu la calcaneul drept. *Hrițcu* va părăsi Bucureștiul, urmînd să meargă, pentru un tratament de 21 de zile, la *Băile Herculane* sau la *Băile Felix*.

CIMPOZION DE JOCURI SPORTIVE

Institutul de Educație Fizică și Sport — Catedra de jocuri sportive organizează, cu sprijinul C.N.E.F.S., un **Simpozion de jocuri sportive** cu următoarea tematică :

1. Factorii limitativi — metodici și organizatorici — care frînează pregătirea, promovarea și valorificarea juniorilor la : baschet, fotbal, handbal, polo, rugby, tenis de cîmp, tenis de masă și volei.

2. Caracteristici și tendințe ale jocului și antrenamentului echipelor feminine de performanță.

Dezbaterile vor avea loc la I.E.F.S. în zilele de 20—21 decembrie a.c., începînd de la orele 9, Amfiteatrul C1.

Sînt invitați să participe antrenori, cadre didactice de specialitate, activiști, medici, ziariști, sportivi, precum și alte persoane interesate.

LOTO — PRONOSPORT

SĂPTĂMÎNAL, PREMII MARI LA PRONOEXPRES

Ca și cele precedente și omologarea tragerii Pronoexpres din 5 decembrie 1973 s-a soldat cu premii multe și mari printre care și două cîștiguri de 100.000 lei, realizate de către Mocanu Neculai din Galați și Mocianu Ioan din comuna Iclod jud. Cluj. De semnalat că din nou biletele fracționate și-au arătat din plin eficacitatea, ambele obținînd aceste premii pe bilete de 25% și respectiv 10%.

Adăugînd și aceste două cîștiguri la sistemul Pronoexpres, numărul de premii a cîte 100.000 lei se ridică la 60. Iată suficiente motive de a fi prezenți la fiecare tragere Pronoexpres care atribuie cu regularitate premii multe și de ridicată valoare. În acest scop, reamintim participanților că numai astăzi puteți participa la tragerea Pronoexpres de mîine, tragere care va fi televizată direct din Studioul de Televiziune cu începere de la ora 18.05.

PREMIILE TRAGERII PRONOEXPRES DIN 12 DECEMBRIE 1973:

Extragerea I : Cat. 1 : 1 variantă 25% a 100.000 lei și 1 variantă 10% a 40.000 lei ; Cat. 2: 1,65 a 31.862 lei ; Cat. 3 : 12,65 a 4.156 lei ; Cat. 4 : 40,50 a 1.298 lei ; Cat. 5 : 80,05 a 657 lei ; Cat. 6 : 3330,40 a 40 lei.

REPORT CATEGORIA 1 : 220 065 lei.

Extragerea a II-a : Cat. A : 2 variante 10% a 87.092 lei ; Cat B : 7,65 a 7.032 lei ; Cat. C : 36,75 a 1.464 lei ; Cat. D : 1.798,20 a 60 lei ; Cat. E : 106,60 a 200 lei ; Cat. F : 2.253,50 a 40 lei.

Premiul de 100.000 lei jucat 25% de la categoria I, l-a obținut PORTIK IOSIF din Brașov, iar cele două premii de 87.092 lei jucate 10% la categoria A, au fost obținute de GALE ALEXANDRU din Oradea și ANDRICHA MIHAIL din Ploiești.

Rubrică redactată de : LOTO PRONOSPORT

IMPORTANT PENTRU DV.!

Noi înlesniri pentru cumpărarea cu plata în rate lunare a unor bunuri de folosință îndelungată.

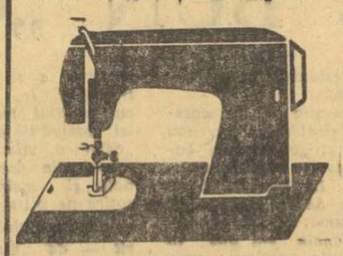

MAȘINI DE CUSUT tip masă și tip mobilă, din producția internă — se pot cumpăra cu un avans minim de 20% din valoare, restul sumei putînd fi achitat în 18 rate lunare.

Avansul pentru tip masă — 360 lei ; pentru tip mobilă — 500 lei.

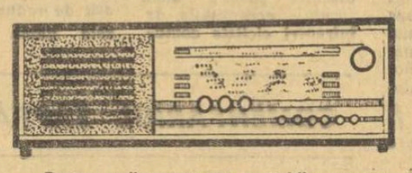

RADIORECEPTOARE — toate tipurile din producția internă — se pot cumpăra cu un avans minim de 20% din valoare, restul sumei putînd fi achitat în 18 rate lunare.

Pentru radioreceptoare portabile, avansul este între 73 și 230 lei, iar pentru cele staționare — între 100 și 560 lei.

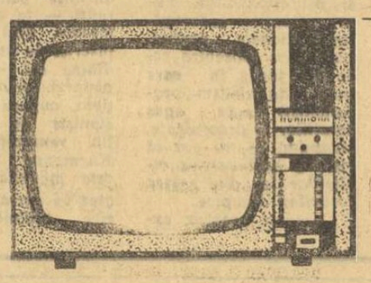

TELEVIZOARE — toate tipurile din producția internă — se pot cumpăra cu un avans minim de 25% din valoare, restul sumei putînd fi achitat în 18 rate lunare.

Avans — între 675 și 875 lei, în raport cu lungimea diagonalei ecranului.

MAI MULTĂ FERMITATE, PERSEVERENȚĂ, SPIRIT DE INIȚIATIVĂ ȘI DE RĂSPUNDERE

(Urmare din pag. 1)

aur" (C.J.E.F.S. în colaborare cu Comitetul județean de cultură și educație socialistă) „Festivalul primăverii" la Slobozia, „Festivalul atletismului", la Călărași, „Voinicii Bărăganului (trîntă), Cursa de mare fond pe Dunăre (natație). De asemenea, gimnastica de înviorare în internate de școli, campionatele pe clase și interclase (Călărași, Andrețești, Grădiștea), drumețiile și excursiile, expedițiile pionierești cu temă (Slobozia, Fetești, Călărași), concursurile de șah și tenis de masă pentru elevi, cele din cadrul Pentatlonului atletic școlar. O inițiativă care merită a fi relevată este cea a elevilor din satul Orezu, unde a luat ființă un club școlar („Icarus") cu o bogată activitate.

Unele realizări sînt de semnalat și în privința îmbunătățirii bazei materiale a mișcării sportive ialomițene. Cifra bazelor sportive, de pildă, a ajuns astăzi la peste 400, dintre care 370 în mediul sătesc (față de aproape 190 la constituirea județului). **Accentul se pune pe asigurarea fiecărei școli cu un minim de amenajări sportive, iar în acest an de învățămînt pe amenajarea în 15—17 școli generale din mediul rural a unor săli de sport. În atenția gospodarilor din județ se află existența cît mai multor zone și spații pentru sport. Evidențieri pentru cei din municipiul Călărași** (unde în toamnă a fost inaugurat un complex sportiv), **Slobozia, Fetești, din comunele Grivița, Vlad Țepeș, Miloșești, Amara etc.**

DACĂ ÎN TOATE CAZURILE SPIRITUL DE INIȚIATIVĂ ȘI DE RĂSPUNDERE S-AR FI FĂCUT SIMȚIT...

Concluziile colectivului de care am amintit au scos la iveală, din păcate, și unele carențe în activitatea sportivă din județul Ialomița. Trebuie arătat că **multe din problemele cuprinse în planul de măsuri adoptat de plenara CJEFS Ialomița n-au fost realizate la nivelul exigențelor și cerințelor actuale.** De pildă : **n-au fost organizate săptămînal acțiuni sportive de masă, cu precădere în aer liber, în toate asociațiile sportive ; s-a neglijat promovarea turismului în rîndul salariaților, a cicloturismului. Asociații sportive mari, ca Celuloza-Călărași, Azotul, Filatura și Uleiul-Slobozia, Locomotiva și Ideal-Fetești marchează în această privință serioase rămîneri în urmă. Chiar și în direcția organizării crosurilor — una din formele cele mai simple de practicare a exercițiului fizic — există slăbiciuni, asociații care n-au inițiat măcar o singură acțiune** (Voința, IPREC și Tricolorul Călărași, Andrășești, Amara). **Angajamentul luat ca în fiecare asociație sportivă din mediul sătesc să fie organizată, lunar, cîte o duminică cultural-sportivă s-a înfăptuit doar în proporție de 50 la sută. De asemenea, din cele 28 de festivaluri sportive de masă planificate n-au fost realizate decît 2. Minusuri supărătoare se fac simțite și în activitatea sportivă a femeilor** (în ciuda faptului că în acest județ ființează multe unități cu specific : Filatura Slobozia, Fabrica de conserve Fetești, Confecția Călărași, unitățile din cooperația meșteșugărească etc.). **Acțiunea de introducere a gimnasticii la locul de muncă s-a limitat la Fabrica de confecții din Călărași. Chiar și în școli, activitatea sportivă se desfășoară inegal. Mai există unități de învățămînt în care nu toți elevii practică măcar o disciplină sportivă ; gimnastica zilnică nu este programată cu regularitate ; excursiile, drumețiile, apar ca acțiuni sporadice în viața școlilor.**

CÎTEVA OBIECTIVE AFLATE LA ORDINEA ZILEI

Înfățișate — după cum am precizat — în cadrul Biroului Executiv al C.J.E.F.S. Ialomița, în prezența tovarășilor **Gheorghe Văileanu**, secretar al Comitetului județean Ialomița al P.C.R., președintele CJEFS și **Popa Iovită**, șeful Secției Organizare și Control a Consiliului Național pentru Educație Fizică și Sport, concluziile au constituit un punct de plecare în vii dezbateri. Cei prezenți au recunoscut minusurile semnalate, arătîndu-se totodată decișI să le înlăture. În acest sens s-au reamintit cîteva obiective aflate la ordinea zilei : **organizarea și buna desfășurare a întrecerilor pentru „Cupa Tineretului" ; mai multă preocupare în direcția atragerii elementului feminin în sport ; urmărirea atentă a felului cum se aplică instrucțiunile M.E.I. în școlile de toate gradele ; îmbunătățirea în continuare a bazei materiale ; un stil de muncă mai operativ al activului CJEFS** etc., pentru îndeplinirea integrală a prevederilor Hotărîrii de partid.

Toate aceste obiective vor putea fi realizate numai printr-o colaborare și mai strînsă între organele sportive și cele cu atribuții în domeniul sportului, printr-un efort sincer, multilateral și continuu, pentru a depăși unele dificultăți, astfel ca mișcarea sportivă ialomițeană — condusă și îndrumată de Comitetul județean de partid — să poată propăși, să atingă parametri tot mai înalți, pe măsura interesului pe care tineretul îl acordă practicării exercițiului fizic și a condițiilor ce îi sînt create.

O NOUĂ FORMULĂ A CAMPIONATULUI EUROPEAN DE POLO

Echipele participante — în două grupe, alcătuite după criteriul valoric. Locurile vacante din grupa fruntașelor vor fi ocupate după turneul de calificare de la Londra

După numeroase și infructuoase încercări ale majorității specialiștilor, respinse cu regularitate pe baza unor argumente mai mult sau mai puțin justificate, Liga europeană de natație a fost nevoită să cedeze. La propunerea E.W.P.C. (comitetului european de polo), forul de conducere al natației continentale a fost în sfîrșit nevoit să aprobe, în ultima sa ședință, modificarea formulei de desfășurare a campionatului european de polo, criticată aproape după fiecare ediție a competiției.

După cum se știe, în edițiile precedente, echipele participante la acest campionat erau de regulă repartizate prin tragere la sorți în grupe preliminare și, după același sistem, erau alcătuite și grupele semifinale. Ca urmare, nu o dată s-a întîmplat ca una din grupele preliminare să aibă o valoare cu totul scăzută față de altele în care se întreceau mai multe formații de valori echilibrate. Și, astfel, nu de puține ori am fost martori la ascensiunea artificială a unor echipe, a căror valoare nu justifica prezența într-o grupă semifinală sau în turneul final, în timp ce alte formații mai valoroase, datorită sistemului defectuos, obțineau un loc mai slab în clasament.

Logica și rațiunea au învins în cele din urmă, așa încît, din vara anului următor (18—25 august, la Viena), vom putea urmări, în fine, un veritabil campionat european.

Astfel, a fost alcătuită o primă grupă (pe considerente valorice) de 8 formații care-și vor disputa direct titlul pus în joc. Acestea sînt primele șase clasate la ultimul C.E. (1970) : **U.R.S.S., Ungaria, Iugoslavia, Italia, Olanda, România** și, alături de ele, primele două clasate ale turneului de calificare ce se va desfășura în luna mai a anului viitor la Londra. Toate celelalte selecționate se vor întrece la Viena într-o grupă (divizie B) separată.

Cele 8 echipe își vor disputa titlul continental într-un turneu programat în tot atîtea zile, una din ele fiind rezervată odihnei. După părerea noastră, aceasta este cea mai echitabilă formulă de desfășurare, care va înlătura orice dubii în privința veritabilei ierarhii a polo-ului european. Mai rămîne ca forul de specialitate să mediteze și asupra modului de retrogradare și promovare în această grupă a așilor, deocamdată insuficient de stimulativ. **(a.v.)**

SPORTUL ÎN LUME

ÎN MECI REVANȘĂ, LA BOX

R.D. GERMANĂ — ROMÂNIA (tineret) 7-3

Întîlnirea revanșă dintre selecționatele de box (tineret) ale R. D. Germane și României s-a disputat, duminică seara, în localitatea Gölzau. După cum se știe, prima confruntare a revenit sportivilor români cu scorul de 6—5. La Gölzau, gazdele au făcut totul pentru a realiza victoria și beneficiind de arbitraje îngăduitoare au cîștigat cu 7—3. Dar iată amănunte. **Paul Dragu** a reîntîlnit pe Robert Schultz în cadrul categoriei semimuscă. Românul a evoluat mai bine ca în prima întîlnire. El l-a dominat clar pe Schultz, a lovit variat și mult, într-un cuvînt, a acumulat un avantaj substanțial. Dar, învingător la puncte... Schultz și 1—0. La muscă, **Nițâ Robu,** convins că nu poate cobori învingător din ring decît printr-un succes înainte de limită, a imprimat, încă din prima secundă, un ritm infernal, a lovit năpraznic și a cîștigat prin abandon în minutul doi, 1—1. Cocoșul **Constantin Buzdugeanu** l-a învins la puncte pe Wolfgang Liebing (promovat de la 51 kg) după un meci în care craioveanul a demonstrat o superioritate mai mult decît evidentă și 1—2. La pană, **Florian Ghiță** și-a expediat de două ori adversarul (L. Werner) la podea în primele două reprize. În ultima, a făcut și el cunoștință cu podeaua și arbitrul din ring a dictat imediat abandonul românului, deși situația nu o impunea : 2—2. Partida semiușorilor a avut un deznodămînt neașteptat. **Virgil Sîrbu,** cu tehnica sa recunoscută, l-a dominat evident pe W. Rosomsievicz. Cînd victoria românului se contura clar, el a fost avertizat nejustificat de arbitrul de ring pentru atacuri neregulamentare. Antrenorul emerit Teodor Niculescu a cerut imediat abandonul elevului său, protestînd astfel împotriva incorectitudinii corpului de oficiali : 3—2. **Ion Budușan** (ușoară) a pierdut la puncte în fața lui L. Marchner, scorul devenind 4—2 pentru gazde. Semimijlociul **Damian Cîmpoiești** și-a confirmat valoarea, întrecîndu-l categoric la puncte pe D. Springer și reducînd din handicap : 4—3. La mijlocie mică **Pavel Istrate** a fost oprit de medicul Nicușor Scarlat să urce în ring deoarece avea arcada deschisă din meciul anterior : 5—3. **Vasile Didea** (mijlocie) și **Mircea Simon** (semigrea) au pierdut (la puncte) partidele cu Z. Hadler și respectiv D. Ries : 7—3. La grea, **Costică Dafinoiu** l-a expediat la podea pe S. Warnke. Meciul a fost reluat și, în mod inexplicabil, arbitrul a dictat descalificarea ambilor sportivi pentru... lipsă de combativitate ! Astfel scorul a rămas 7—3 pentru gazde.

Victor POPESCU
arbitru internațional

CÎȘTIGĂTORII TURNEULUI DE BOX DE LA LENINGRAD

LENINGRAD, 17 (Agerpres). — La Leningrad s-a încheiat turneul internațional de box la care au participat sportivi din 10 țări. În ordinea celor 11 categorii, pe primul loc s-au clasat următorii pugiliști : Daniel Fausto (Mexic), Iuri Fedorov (U.R.S.S.), Aldo Consentino (Franța), Alberto Brea (Cuba), Lev Frolov (U.R.S.S.), Nikolai Zolotuhin (U.R.S.S.), Aleksandr Skorohodov (U.R.S.S.), Vladimir Danișin (U.R.S.S.), Boris Sisoev (U.R.S.S.), Viktor Egorov (U.R.S.S.), Serghei Plisov (U.R.S.S.).

În finala categoriei grea, Serghei Plisov l-a întrecut la puncte pe boxerul român Anghel Iancu.

CAMPIOANELE ȘAHULUI SE APROPIE DE FINIȘ

VRNJACKA BANJA, 17 (Agerpres). — Înaintea disputării ultimei runde, în „Cupa campioanelor europene" de șah s-au jucat partidele întrerupte. Două victorii a obținut maestra sovietică Maia Ranniku, învingătoare în partidele cu Braunlin și Baumstarck, Stadler a pierdut la Braunlin, iar Vokralova a învins-o pe Jurcinska. S-a terminat remiză partida Pihailici-Lyssi.

Alla Kușnir, care în ultima rundă are piesele albe în partida cu Jurcinska, păstrează șanse nealterate de a termina singură cîștigătoare a turneului. Iată clasamentul după 12 runde : **1. Kușnir** (URSS) — 9½ puncte ; 2. **Veroczi** (Ungaria) — 8½ p ; 3. **Ranniku** (U.R.S.S.) — 8 p ; 4—5 **Baumstarck** (România), **Vokralova** (Cehoslovacia) — 7½ p ; 6. **Pihailici** (Iugoslavia) — 6 p ; 7—8. **Stadler** (Iugoslavia), **Braunlin** (R.F.G.) — 5½ p ; 9. **Timmer** (Olanda) — 4½ p ; 10. **Jurcinska** (Polonia) — 4 p ; 12. **Krumova** (Bulgaria) — 3½ p ; 12. **Lyssi** (Elveția) 1½ p ; 13. **Angelleri** (Italia) ½ p.

Gertrude Baumstarck pe locul 4—5

ÎNVINGĂTOR ȘI LA KINGSTON

ILIE NĂSTASE LA A 17-a VICTORIE

KINGSTON, 17 (Agerpres). — Turneul internațional de tenis desfășurat la Kingston (Jamaica) a fost cîștigat de Ilie Năstase (România), învingător cu 6—1 6—7, 6—3 în finala susținută cu jucătorul american Brian Gottfried.

În semifinale, Ilie Năstase l-a întrecut cu 7—6, 7—6 pe suedezul Ove Bengtsson, iar Brian Gottfried a dispus cu 6—4, 6—3 de compatriotul său Clark Graebner.

Astfel, Ilie Năstase încheie stagiunea internațională 1973 cu un nou succes, turneul de la Kingston fiind al 17-lea concurs cîștigat de campionul român în acest an.

PANORAMIC MONDIAL ÎN SCHIUL ALPIN FEMININ

● Annemarie Pröll de la 46 la 75 kg... ● „Noul val" francez pregătește atacul ● Cine va furniza surpriza anului 1974 ?

Statistica ediției feminine 1973 a „Cupei mondiale" numără 14 victorii austriece, cinci franceze, cîte două ale schioarelor din S.U.A. și R.F.G. și una elvețiană, dintr-un total de 24, demonstrînd o copioasă supremație austriacă. Și totuși, statul major al schiului austriac nu este prea sigur de sine, prea optimist în acest debut de sezon 1974, an-punte pentru J. O. 1976 de la Innsbruck. De ce ? Pentru că teribila „Annemi" (Annemarie Pröll), triplă cîștigătoare a „Cupei mondiale", nu mai este cea pe care o cunoșteam.

Pornind de la 46 kg în 1969, cînd, clasată pe locul secund — la egalitate cu Annie Famose — în faimoasa coborîre de la Saint-Gervais, anunța o viitoare stea a schiului, azi Annemi cîntărește peste 75 kg, desigur foarte utile în probele de coborîre, dar deosebit de stingheritoare în slalom și slalom uriaș. De altfel, sezonul 1973, deși strălucitor în aparență, denunță o specializare și o slăbiciune abia mascată. Pröll n-a reușit în 1973 să cîștige **nici măcar un singur slalom.** În ierarhia disciplinei este clasată abia pe poziția 19, reușind într-un singur slalom (din 8) să puncteze (la Chamonix). La slalom uriaș a pierdut prima poziție în favoarea prietenei și rivalei sale Monika Kaserer, pierdere care desigur a afectat-o.

Din ce în ce mai nervoasă, mai nemulțumită, Annemarie fumează (se spune), de atunci, chiar mai mult de un pachet de țigări pe zi, iar indiferența sa față de șampania și vinul franțuzesc nu mai este totală ca mai înainte. Recent căsătorită, intrată într-un proces de neînțelegeri cu antrenorii și cu furnizorul de schiuri de competiție, Annemarie nu mai reprezintă „torentul" imbatabil austriac, nu mai constituie garanția certă a schiului austriac. Descoperindu-și o nouă vocație — automobilul — pe care-l gonește cu aproape 200 km la oră pe autostrada dintre Salzburg și Kleinarl (satul său natal), Annemarie presimțind apropierea sfîrșitului (ca Gustavo Thoeni, poate) își pregătește și își anunță retragerea după C.M. de la Saint-Moritz (februarie 1974). Dar ca și Thoeni, Annemarie are orgoliul marilor campioni. Ea nu vrea să părăsească arena învinsă, concentrîndu-se, decisă și bătăioasă, cum o știm, spre această ediție a campionatelor mondiale, la care speră să obțină nu numai victorii de prestigiu, dar și o revanșă mereu visată, după Sapporo '72.

Desigur, un campion, oricît de mare, nu este totul pentru o țară cu tradiții și cu mari talente ca Austria. Totuși Pröll, ca și Schranz, pare o piesă fundamentală a acestui angrenaj. Pierzîndu-l pe Schranz, schiul austriac a suferit o remarcabilă devalorizare (momentană) la bursa mondială a valorilor alpine, pe care sezonul 1972—73 n-a reușit s-o acopere. Este posibil ca și în schiul feminin, retragerea „tigrului pîrtiilor" Annemarie Pröll să producă aceeași mare pierdere. Este prematură însă orice anticipare, pentru că pînă la C. M. ambiția extraordinară a lui Pröll îi menține șerioase, dacă nu chiar întacte șanse, cel puțin pentru proba de coborîre și chiar pentru slalomul uriaș. Alături de Pröll, Kaserer, Drexel, Gfölner, Totschnig și Schroll alcătuiesc o redutabilă garnitură ale cărei puncte forte rămîn coborîrea și uriașul.

★

Dacă cei mai mulți specialiști europeni sînt gata să accepte și să explice superioritatea franceză mondială de acum cîțiva ani prin prisma avansului luat de fabricanții francezi în materie de schiuri, bocanci și echipament sportiv, fenomenul Killy, incontestabil ca valoare umană, nu ar fi — în opinia amintită — decît excepția care confirmă regula. Generalizarea nu mi se pare prea corectă față de marii campioni care au fost Périllat, Lacroix, Russel etc. Dar dacă asupra băieților opiniile sînt contradictorii și concluziile discutabile, în privința echipei feminine părerile sînt unanime. Spre deosebire de băieți, echipa feminină a Franței, deși foarte tînără, se anunță încă de pe acum ca o adversară deosebit de puternică. Cu Patricia Emonet, piatră prețioasă într-un șirag de nestemate magnifice alcătuit din Danielle Debernard, Fabienne Serrat, Christine Rolland, Brigitte Jeandel, Jacqueline Rouvier, Britt Lafforgue, schiul feminin francez este înarmat cum n-a fost încă niciodată (poate), atît în calitate cît și cantitativ. Rămîne de văzut (și de confirmat) dacă această explozie florală abia întredeschisă în cursele sfîrșitului de sezon 1973 se va desăvîrși. Dacă acesta va fi cazul, schiul feminin francez, cu toate pierderile recente ale veritabilelor sale staruri (Michèle Jacot, Françoise Macchi, Florence Steurer, Isabelle Mir), se îndreaptă din nou spre zile de victorie și splendoare în iarna 1974. Sezonul 1973 a adus schioarele franceze în fruntea slalomistelor lumii. Și ofensiva continuă și spre alte discipline.

★

În războiul schiului alpin se înfruntă de decenii — fără victorii decisive — schioarele Austriei și ale Franței. În acest conflict neîncheiat, intervin din cînd în cînd „generali" de geniu, strategi de elită, dar „comandanți fără armate", reprezentanți solitari, talente ieșite din comun. Pentru 1974 arbitrii acestui război alpin ar putea fi Rosi Mittermaier și Pamela Behr (R.F.G.) la slalom, Hanni Wenzel (Lichtenstein), surorile Cochran (S.U.A.) la aceeași probă, Bernadette Zurbringen, Marie-Terese Nadig și Morerod (Elveția), Traud Treichl și Christa Zechmeister (R.F.G.) pentru slalom uriaș. Toate aceste stele ale zăpezii aspiră și poate vor reuși, întocmai ca Gretchen Frazer (1948), Andrea Mead-Lawrence (1952), Nancy Greene (1966), Betsy Clifford (1970), Nadig (1972), să tulbure și să conteste recunoscuta și invidiata superioritate franco-austriacă, individuală și de ansamblu. Momentul 1974 pare deosebit de prielnic, întrucît enorma sete de victorii a Annemariei Pröll pare mai domolită, iar apetitul francez nu este încă stabilizat. Așadar, vom fi martorii unor importante schimbări de forțe, care ne vor surprinde și ne vor delecta.

Mihai BARA

Cîștigînd la Val d'Isère prima coborîre din noua ediție a „Cupei mondiale", campioana austriacă Annemarie Pröll a dovedit că rămîne în fruntea schioarelor, cel puțin în această probă...

Telefoto: A.P.-AGERPRES

CONTINUĂ „CURSA C. M. DE HOCHEI '74"

STABILIREA UNEI CONCEPȚII TACTICE UNITARE — OBIECTIV PRINCIPAL ÎN PREGĂTIREA LOTULUI NOSTRU

Două meciuri pe care **Slezan Opava** le-a susținut, la sfîrșitul săptămînii, cu **Dinamo** și **Steaua** au depășit cadrul și însemnătatea unor simple întîlniri internaționale de club. Pentru simplul motiv că formațiile românești de hochei care au evoluat sîmbătă și duminică sînt, aproape în exclusivitate, furnizoarele de jucători pentru lotul reprezentativ, astfel că valoarea și forma lor determină fidel aceste atribute la nivelul echipei noastre naționale.

Este clar că într-un asemenea context (criticabil, fără îndoială, dar obiectiv) atenția federației și a organismelor ei de specialitate trebuie să se îndrepte cu precădere către două colective, care dețin integral responsabilitatea bunei reprezentări a hocheiului românesc în arena internațională.

Sparing-partenerul a fost bine ales. Slezan este o echipă cam de valoarea formațiilor noastre fruntașe — poate ușor superioară — actualmente ocupanta locului 4 într-una din cele două serii secunde ale campionatului cehoslovac. În rîndurile ei evoluează patru internaționali „B" și doi din reprezentativa de juniori a țării. Jucătorii din Opava, ca toți hocheiștii cehoslovaci, sînt excelenți patinatori, tehnicieni plini de rafinament. Impresia noastră sinceră, este că aici, la București, ei n-au evoluat la potențialul lor maxim, menajîndu-se, avînd perioade destul de lungi de joc economic. Mai ales angajamentul fizic la care i-au supus pe adversarii lor a fost sub acela așteptat. Dar, în ansamblu, partidele s-au dovedit utile și ne-au îngăduit cîteva concluzii, mai ales după cele două rezultate atît de contradictorii (2—7 și 6—3) obținute la Ljubljana, cu Iugoslavia.

Punctul (în continuare) foarte vulnerabil al echipelor noastre (a se citi al reprezentativei) este apărarea. Dinamo și Steaua, care au folosit — pe lîngă selecționabili — doar 3 fundași ce nu sînt în lot, au primit în cele două meciuri o duzină de goluri ! Trebuie luată, desigur, în seamă indisponibilitatea lui **Dumitraș** (amigdalită) dar, oricum, cifra întrece limita admisă. În primul joc (Dinamo—Slezan 8—8), **Iordan** (care l-a înlocuit pe **Dumitraș**) a scăpat — e drept — cîteva goluri parabile, dar a și avut intervenții de mare inspirație, așa că nu pe seama lui trebuie pusă proporția scorului ci pe numeroasele greșeli de apărare care au permis atacanților adverși să ajungă în situații cînd intervenția portarului devenea, practic, inoperantă dacă nu excludem hazardul. **Tone** (remarcat în partidele de la Ljubljana) a comis cîteva erori grave. Dar de asemenea lucruri s-au făcut vinovați și fundași cu o experiență mult mai mare cum ar fi **Fl. Sgîncă, Ioniță,** chiar și **Varga.**

La Dinamo și Steaua concepțiile de joc diferă, cum se știe. Primii sînt adepții atacului cu orice preț, chiar și în dauna apărării, potrivit ideii că un meci se cîștigă marcînd cît mai mult ; ceilalți aplică principiul invers, socotind că principalul este să primești cît mai puține goluri. Idealul ar fi să poți îmbina, într-un tot armonios, cele două linii de conduită tactică. Aceasta și trebuie făcut la nivelul lotului reprezentativ pentru a se putea alinia o echipă completă, capabilă să atace eficient și să se apere cu toată hotărîrea.

Sîmbătă, liniile ofensive dinamoviste au reușit o „recoltă" bogată, dar nu trebuie omis amănuntul că „Slezan a acceptat maniera jocului foarte deschis propus de parteneri săi și nu s-a preocupat din cale afară de defensivă. Duminică, în schimb, Steaua s-a izbit de o apărare foarte decisă, pe care n-a putut s-o străpungă decît o singură dată.

În concluzie, meciurile de marți și miercuri de la Miercurea Ciuc, în care Slezan va întîlni reprezentativa națională, ne vor da răspunsul în privința modului cum se omogenizează lotul nostru pentru a-și putea apropria o concepție tactică unitară și eficientă în vederea examenului foarte dificil din grupa B a campionatului mondial.

Valeriu CHIOSE

Până *va trece prin dribling de Farda și va marca la capătul unei excelente acțiuni personale.* (Fază din meciul Dinamo — Slezan 8—8). Foto : I. MIHĂICĂ

LA SAALBACH

SCHIORII AUSTRIECI PE PRIMELE LOCURI

VIENA, 17 (Agerpres). — „Cupa Mondială" la schi a programat, în stațiunea de sporturi de iarnă austriacă Saalbach, o probă masculină de slalom uriaș, în care victoria a revenit sportivului austriac Hubert Berchtold, cronometrat în cele două manșe cu timpul total de 3 : 24,98. Pe locurile următoare s-au situat compatrioții săi Thomas Hauser — 3 : 26,21 și Hans Hinterseer — 3 : 26,45. Campionul italian Gustavo Thoeni, deținătorul trofeului, a ocupat locul 12 în 3:29,29. Printre schiorii care au abandonat cursa s-au numărat elvețianul Bruggman, italianul Radici, polonezul Bachleda și norvegianul Haker.

În urma acestor rezultate clasamentele „Cupei Mondiale", la masculin, se prezintă astfel : individual : 1. H. Hinterseer (Austria) — 40 p ; 2. R. Tritscher (Austria) — 34 p ; 3. F. Klammer (Austria) — 26 p ; pe echipe : 1. Austria — 259 p ; 2. Italia — 78 p ; 3. R.F. Germania — 23 p.

LA CE BUN „OPEN" ?

Ideea se vîntură mai de mult, cam de cînd promotorii de spectacole sportive și-au dat seama că rîndurile profesioniștilor se subțiază și că deci, în lipsă de candidați, concurența — mereu aceeași — devine plicticoasă pentru public. Așa s-a născut ideea concursurilor numite „open", adică deschise deopotrivă sportivilor amatori și profesioniști. Inițiativa a și fost materializată în cîteva sporturi, dar a eșuat în altele.

Intervenția Comitetului Internațional Olimpic a fost hotărîtoare în stăvilirea curentului „open", pentru că forul de la Lausanne a opus cererilor mai multor federații internaționale clauzele regulii 26 din statutul olimpic. Se știe că îndeobște participarea sportivilor amatori la competiții comune cu profesioniștii este prohibită.

Evocăm toate acestea pentru că un nou val al „open"-ului bate peste sportul mondial. La recentul Congres de la Geneva al Uniunii Cicliste Internaționale s-a pus în discuție găsirea unei formule acceptabile de întreceri cicliste comune deschise amatorilor și profesioniștilor. Și aici, la București, ei n-au evoluat la potențialul lor maxim, menajîndu-se, avînd perioade destul de lungi de joc economic. Mai ales angajamentul fizic la care i-au supus pe adversarii lor a fost sub acela așteptat. Dar, în ansamblu, partidele s-au dovedit utile și ne-au îngăduit cîteva concluzii, mai ales după cele două rezultate atît de contradictorii (2—7 și 6—3) obținute la Ljubljana, cu Iugoslavia.

Punctul (în continuare) foarte vulnerabil al echipelor noastre (a se citi al reprezentativei) este apărarea. Dinamo și Steaua, care au folosit — pe lîngă selecționabili — doar 3 fundași ce nu sînt în lot, au primit în cele două meciuri o duzină de goluri ! Trebuie luată, desigur, în seamă indisponibilitatea lui **Dumitraș** (amigdalită) dar, oricum, cifra întrece limita admisă. În primul joc (Dinamo—Slezan 8—8), **Iordan** (care l-a înlocuit pe **Dumitraș**) a scăpat — e drept — cîteva goluri parabile, dar a și avut intervenții de mare inspirație, așa că nu pe seama lui trebuie pusă proporția scorului ci pe numeroasele greșeli de apărare care au permis atacanților adverși să ajungă în situații cînd intervenția portarului devenea, practic, inoperantă dacă nu excludem hazardul. **Tone** (remarcat în partidele de la Ljubljana) a comis cîteva erori grave. Dar de asemenea lucruri s-au făcut vinovați și fundași cu o experiență mult mai mare cum ar fi **Fl. Sgîncă, Ioniță,** chiar și **Varga.**

La Dinamo și Steaua concepțiile de joc diferă, cum se știe. Primii sînt adepții atacului cu orice preț, chiar și în dauna apărării, potrivit ideii că un meci se cîștigă marcînd cît mai mult ; ceilalți aplică principiul invers, socotind că principalul este să primești cît mai puține goluri. Idealul ar fi să poți îmbina, într-un tot armonios, cele două linii de conduită tactică. Aceasta și trebuie făcut la nivelul lotului reprezentativ pentru a se putea alinia o echipă completă, capabilă să atace eficient și să se apere cu toată hotărîrea.

Sîmbătă, liniile ofensive dinamoviste au reușit o „recoltă" bogată, dar nu trebuie omis amănuntul că „Slezan a acceptat maniera jocului foarte deschis propus de parteneri săi și nu s-a preocupat din cale afară de defensivă. Duminică, în schimb, Steaua s-a izbit de o apărare foarte decisă, pe care n-a putut s-o străpungă decît o singură dată.

În concluzie, meciurile de marți și miercuri de la Miercurea Ciuc, în care Slezan va întîlni reprezentativa națională, ne vor da răspunsul în privința modului cum se omogenizează lotul nostru pentru a-și putea apropria o concepție tactică unitară și eficientă în vederea examenului foarte dificil din grupa B a campionatului mondial.

Valeriu CHIOSE

COMENTARIUL SĂPTĂMÎNII

Jocurile Olimpice de la München. Acum, la Zürich, a făcut pereche cu celebrul profesionist belgian Patrick Sercu. Rezultatul: locul 8 în clasamentul general, cu 4 ture în urma învingătorilor. Ceilalți doi amatori elvețieni care și-au încercat norocul la acest „six-day" au terminat cursa astfel: Vogele (cu profesionistul vest-german Peffgen) la 9 ture, iar Hermann (cu belgianul Demedts) la 23 de ture după învingători... Este clar că un ciclist amator, fără un antrenament specializat pentru aceste curse nebunești, în care se rulează cu peste 53 km/oră, nu poate face față. Și atunci, la ce bun acest fel de „open"? Doar pentru a-i compromite pe sportivii amatori ?

Victor BANCIULESCU

PREMIUL „IZVESTIA" LA HOCHEI

La Moscova a început turneul internațional de hochei pe gheață pentru Premiul ziarului „Izvestia". La actuala ediție participă reprezentativele Cehoslovaciei, Finlandei, Poloniei, Suediei și U.R.S.S.

În partida inaugurală s-au întîlnit selecționatele Cehoslovaciei și Finlandei, victoria revenind cu scorul de 7—1 (2—0, 2—0, 3—1) hocheiștilor cehoslovaci. Golurile echipei învingătoare au fost marcate de Kohta (2), Nedomanski, Ruml, Farda, Horeșovski și Martinec, iar punctul formației finlandeze a fost realizat de Kallio.

A urmat apoi meciul dintre echipele U.R.S.S și Suediei. Sportivii sovietici au cîștigat cu scorul de 8—3 (3—1, 2—1, 3—1) prin punctele înscrise de Mihailov (3), Harlamov, Bodunov, Gusev, Vasiliev și Volcikov. Pentru echipa suedeză au marcat Karlsson, Milton și Hedberg.

CAMPIONATE DE FOTBAL ÎN EUROPA

POLONIA. — S-au încheiat întrecerile primei jumătăți a campionatului. Pe primul loc al clasamentului se află echipa **Ruch Chorzow** cu 24 p urmată de **Stal Mielec** — 21 p și **Wisla Cracovia** — 20 p.

Rezultate din ultima etapă a turului (a 15-a) : Legia Varșovia — Ruch Chorzow 0—0 ; Gornik Zabrze — Gwardia Varșovia 3—1 ; Zaglembie Sosnowiec — Stal Mielec 1—1 ; Odra Opole — Wisla Cracovia 0—2 ; Row Rybnik — Lech Poznan 1—1 ; L.K.S. Lodz — Szombierki Bytom 2—0 ; Pogon Szczecin — Slask Wroclaw 2—2 ; Polonia Bytom — Zaglembie Walbrzych 2—0.

OLANDA (etapa a 18-a) : Telstar Velsen — M.V.V. Maastricht 0—0 ; N.E.C. Nijmegen — A.Z. '67 Alkmaar 0—1 ; F.C. Groningen — F.C. Utrecht 2—2 ; N.A.C. Breda — G.O. Ahead Deventer 1—2. Celelalte meciuri ale etapei s-au amînat din cauza terenurilor impracticabile.

Clasament : 1. **Ajax Amsterdam — 24 p ; 2. Feyenoord Rotterdam — 22 p ; 3. F.C. Twente 22 p. toate din 14 meciuri.**

SPANIA (etapa a 14-a) : Malaga — Gijon 2—0 ; Oviedo — C.F. Barcelona 1—3 ; Valencia — Atletico Bilbao 0—1 ; Las Palmas — Murcia 3—0 ; Elche — Granada 1—0 ; Santander — Castellon 1—1 ; Celta Vigo — Real Madrid 2—1 ; Espanol Barcelona — Real Sociedad 1—0 ; Atletico Madrid — Saragossa 0—0.

Clasament : 1. **C.F. Barcelona — 18 p ; 2. Atletico Bilbao 17 p ; 3. Saragossa — 17 p.**

PORTUGALIA (etapa a 13-a) : Sporting Lisabona — Academica 3—0 ; Benfica Lisabona — Olhanense 4—1 ; Guimaraes — Barreirense 0—0 ; F.C. Porto — Vitoria Setubal 2—0 ; Montijo — Boavista 2—0 ; C.U.F. — Leixoes 0—3 ; Farense — Belenenses 2—1 ; Beira Mar — Oriental 2—3.

Clasament : 1. **Vitoria Setubal — 21 p ; 2. Sporting Lisabona — 21 p ; 3. Benfica Lisabona — 20 p.**

● Căpitanul echipei F.C. Porto, Fernando Pascual Neves-Pavao, a decedat în urma unui atac de cord, suferit în timpul meciului pe care echipa sa îl susținea cu formația Vitoria Setubal. În vîrsta de 26 de ani, Pavao a jucat de mai multe ori pe postul de mijlocaș în reprezentativa Portugaliei.

ELVEȚIA (etapa a 13-a) : Chenois — Lugano 3—1 ; Chiasso — Servette Geneva 0—0 ; Grasshoppers Zürich — Sion 2—1 ; Lausanne — St. Gall 3—2 ; Neuchatel — Young Boys 2—1.

Clasament : 1. **F.C. Zürich — 22 p ; 2. Neuchatel — 18 p (un joc mai puțin disputat) ; 3. Lausanne — 17 p.**

FRANȚA (etapa a 19-a, ultima a turului) : Angers — Metz 2—1 ; St. Etienne — Bastia 2—0 ; Bordeaux — Lens 1—0 ; Nisa — Troyes 1—1 ; Nimes — Lyon 0—0 ; Nantes — Marsilia 4—1 ; Reims — Rennes 4—0 ; Strasbourg — Sochaux 2—2 ; F.C. Paris — Monaco 4—0 ; Nancy — Sedan 4—1.

Clasament : 1. **St. Etienne — 31 p ; 2. Angers — 30 p ; 3. Lens — 28 p ; 4. Nantes — 28 p.**

FOTBALUL ENGLEZ — DUMINICA...

● Se va renunța la o tradiție veche de 100 de ani ?

LONDRA 17 (Agerpres). — **În timp ce federațiile de fotbal din Italia și alte țări europene preconizează disputarea meciurilor de campionat sîmbătă, pentru a contracara „duminicile fără automobile", impuse de criza de carburanți, în Anglia problema se pune invers, dar tot din aceleași motive. Interzicerea disputării în nocturnă a meciurilor de campionat îi va face probabil pe conducătorii fotbalului britanic să renunțe la o tradiție veche de mai bine de 100 de ani, programînd partidele duminica. „Va trebui să facem această experiență. Se pare că oamenii au altceva de făcut sîmbătă după-amiază. De cînd nu se mai joacă în nocturnă, numărul spectatorilor a scăzut foarte mult", a declarat Rerry Venables, unul dintre membrii Comitetului de conducere a primei Ligi profesioniste engleze.**

Tot din Londra se anunță că, în mod excepțional, cu prilejul sărbătorilor sfîrșitului de an, guvernul englez a autorizat disputarea în nocturnă a meciurilor de campionat

TELEX ● TELEX ● TELEX ● TELEX ● TELEX ● TELEX

Selecționata masculină de handbal a Spaniei s-a calificat pentru turneul final al Campionatului mondial, programat între 28 februarie și 10 martie, în R.D. Germană. În partida decisivă pentru calificare, echipa Spaniei a învins cu scorul de 19—4 (9—2) formația Austriei. Clasamentul final al acestei grupe preliminare : 1. Spania — 6 p (golaveraj 55—41) ; 2. Austria — 6 p (54—60) ; 3. Portugalia — 0 p.

■

După disputarea a 5 runde, în turneul de șah de la Londra continuă să conducă maestrul olandez Jan Timman cu 4½ p, urmat de Keene și Stean (ambii Anglia) — 3 p, Reshevsky (S.U.A.) — 2½ p etc. Rezultate din runda a 5-a : Vujacici — O'Kelly 1—0 ; Hecht — Webb 1—0 ; Timman — Karakiaici remiză ; Reshevsky — Keene remiză ; Stean — Markland remiză.

■

În ziua a doua a turneului internațional masculin de handbal (tineret) de la Opole (Polonia), echipa Poloniei a întrecut cu scorul de 15—8 (7—4) formația Austriei. Într-un alt joc, reprezentativa de juniori a Poloniei a învins cu 26—25 (12—10) formația Ungariei. În clasament conduce selecționata Poloniei, cu 4 puncte.

■

Turneul internațional de tenis de la Perth a fost dominat de sportivii australieni. În finala de simplu femei, Evonne Goolagong a învins-o cu 7—5, 6—1 pe compatrioata sa Kerry Harris. De remarcat că, în semifinale, Harris a reușit o surprinzătoare victorie cu 7—6, 6—4 în fața cunoscutei campioane Margaret Court. La masculin a cîștigat Colin Dibley, învingător în patru seturi : 6—1, 6—7, 6—4, 6—3 în finala susținută cu Bob Giltinan. În finala probei de dublu bărbați, cuplul Ross Case — Allan Stone a întrecut cu 6—2, 6—3 perechea Bernasconi (Franța) — Durham (Australia).

■

Proba feminină de coborîre din cadrul concursului de schi de la Courchevel, contînd pentru „Cupa Europei", s-a încheiat cu victoria puțin scontată a sportivei engleze Valentina Iliffe. Învingătoarea, în vîrstă de 17 ani, a parcurs pîrtia, în lungime de 3 000 m, în 1:12,90, fiind urmată de o altă outsideră, finlandeza Ritta Ollikka — 1:13,85, de austriecele Hedi Bauer — 1:14,56 și Nicola Spiess — 1:14,68.

Redacția și administrația : București, str. Vasile Conta nr. 16 ; telefoane : centrală 11 10.05 secția corespondenți 11.51 09 interurban 72 și 286 ; telex : sportrom buc. 180. Tiparul „I. P. „Informația", București 40.368

PROLETARI DIN TOATE ȚĂRILE UNIȚI-VĂ!

Sportul

ZIAR AL CONSILIULUI NAȚIONAL PENTRU EDUCAȚIE FIZICĂ ȘI SPORT

ANUL XXIX — Nr. 7629 | 4 PAGINI 30 BANI | Miercuri 19 decembrie 1973

JUCĂTOARE ȘI JUCĂTORI DE TENIS DE MASĂ ROMÂNI EVOLUEAZĂ ÎN R. P. CHINEZĂ

Ieri a plecat la Pekin un lot de jucătoare și jucători de tenis de masă din România. Au făcut deplasarea **Ligia Lupu, Ildiko Gyöngyösi, Liana Mihuț, Eva Ferencz, Marin Fărănescu, Alexandru Buzescu, Cristinel Romanescu, Ștefan Moraru, Adrian Cuc și Eugen Borca.** Sportivii noștri, însoțiți de antrenorii **Farkaș Paneth și Emil Procopeț**, vor susține o serie de antrenamente comune și întîlniri amicale

ȘEDINȚA BIROULUI EXECUTIV AL C.N.E.F.S.

Ieri a avut loc ședința lunară a Biroului Executiv al C.N.E.F.S.

În continuarea analizării activității federațiilor sportive, a avut loc discutarea propunerilor elaborate de Federația română de fotbal în vederea îmbunătățirii activității fotbalistice din țara noastră. La ședință au luat parte membrii biroului F.R. Fotbal.

S-a procedat la un schimb de păreri asupra celor mai importante probleme ale fotbalului. Au luat cuvîntul numeroși vorbitori.

A fost apreciată preocuparea F.R. Fotbal de a prezenta propuneri valoroase pentru eliminarea lipsurilor și dificultăților existente, constatîndu-se că există posibilități mai largi decît pînă acum de îmbunătățire a activității în fotbal, la toate nivelele, de întărire organizatorică, de creștere a nivelului tehnic, de realizare a unor performanțe internaționale de prestigiu. În acest sens, s-a stabilit definitivarea unui plan de măsuri concret, eficient și s-a hotărît constituirea unor comisii pe problemele de bază ale fotbalului, cu participarea unor membri ai Comitetului F.R. Fotbal și ai C.N.E.F.S., a unor cadre cu experiență și specialiști din domeniul fotbalului. Acest plan urmează să fie prezentat plenarei Comitetului F.R.F.

De asemenea, avînd în vedere importanța acestui sport și largul ecou pe care-l produce fotbalul în rîndurile iubitorilor de sport din țara noastră, Biroul Executiv a hotărît să supună Planul de măsuri elaborat dezbaterii și aprobării Plenarei Consiliului Național pentru Educație Fizică și Sport.

În încheierea lucrărilor ședinței a luat cuvîntul tovarășul **Emil Drăgănescu**, președintele C.N.E.F.S., care a arătat importanța consolidării întregii activități fotbalistice în interesul reprezentării internaționale și satisfacerii unor exigențe firești în condițiile modernizării și creșterii valorice a fotbalului mondial. Președintele C.N.E.F.S. a insistat asupra necesității rezolvării practice și grabnice a tuturor problemelor fotbalului, instaurării unui climat de activitate laborioasă și de disciplină și a solicitat tuturor factorilor de răspundere din C.N.E.F.S., organizațiilor de stat și obștești cu sarcini în sport, F.R. Fotbal și unităților sportive, rezolvări și măsuri în spiritul Hotărîrii Plenarei C.C. al P.C.R. din februarie-martie 1973 cu privire la dezvoltarea continuă a educației fizice și sportului.

JUNIORII DE AZI, PERFORMERII DE MÎINE

ȘCOALA ȘI SPORTUL. Cum se îmbină armonios cele două permanente activități ale tineretului ?

DE TALENTE NU DUCEM LIPSĂ ! Cine se ocupă de depistarea lor ?

EXISTĂ O PREOCUPARE CONTINUĂ PENTRU CREȘTEREA ȘI PROMOVAREA TINERILOR PERFORMERI ?

Iată numai cîteva din problemele pe care ziarul „Sportul" le va supune dezbaterii, cu regularitate, în pagini speciale dedicate celor mai tineri sportivi, juniorii de azi — performerii de mîine !

Citiți în pagina a II-a a numărului de astăzi comentarii, reportaje, informații despre larga activitate a „schimbului de mîine".

MÎINE, DE LA ORA 17,30, ÎN SALA PALATULUI REPUBLICII SOCIALISTE ROMÂNIA

FESTIVITATEA PREMIERII CELOR MAI BUNI 10 SPORTIVI ROMÂNI AI ANULUI 1973

● Fruntașii celor 40 de ramuri sportive și PRIMII 10 SPORTIVI AI ANULUI vor primi trofee pentru performanțele obținute în acest an ● Gimnaștii și gimnastele de la I.E.F.S. vor oferi un recital de înaltă măiestrie ● Numeroase vedete ale scenei în spectacolul muzical-distractiv oferit de televiziune

Sala Palatului Republicii Socialiste România găzduiește mîine, începînd de la ora 17,30 festivitatea decernării trofeelor celor mai buni sportivi români ai anului 1973. Moment de mare satisfacție pentru sportivi și iubitorii sportului, pentru cei ce în sezonul sportiv 1973 au obținut rezultate remarcabile, contribuind prin talentul și hărnicia lor la sporirea prestigiului sportiv internațional al României socialiste, **festivitatea ne va prilejui întîlnirea cu fruntașii pe 1973 ai celor 40 de ramuri sportive practicate în țara noastră (stabiliți de federațiile de specialitate) și cu PRIMII 10 PERFORMERI AI ANULUI, fixați de preferințele și aprecierile publicului larg.** Sportivii de frunte ai țării vor fi premiați, aplaudați încă o dată de pasionații diferitelor discipline, stimulentul răsfrîngîndu-se și asupra maselor de tineri ce doresc să urce pe culmile măiestriei sportive.

Festivitatea are asigurat un bogat și atractiv program artistico-sportiv. Astfel, ea cuprinde :

● **GIMNASTICĂ ACROBATICĂ**
● **GIMNASTICĂ MODERNĂ** executată de **sportivi de valoare ai Institutului de Educație Fizică și Sport ;**
● **MUZICA UȘOARĂ** (formația **Horia Moculescu**) : **Marcel Roșca, Olimpia Panciu, Angela Similea, Mihai Constantinescu și Cristian Popescu.**
● **MOMENTE VESELE : Horia Căciulescu** cu... „discobolul", **H. Nicolaide** cu „suporterul", **Nicu Constantin și Al. Lulescu, Ștefan Bănică** cu... eternul **„Hai Rapidul !", Horia Șerbănescu — „Sus Costică, jos Costică".**
● **ÎN PREMIERĂ...** fotbalistul **Florea Dumitrache !**
● Îl vom vedea sau îl vom revedea (fiind o prezență permanentă în tribunele terenurilor de sport) pe artistul emerit **Colea Răutu.**

Sărbătorirea celor mai buni sportivi ai anului va oferi, deci, celor prezenți mîine în Sala Palatului Republicii Socialiste România posibilitatea de a-i revedea pe numeroși performeri sportivi ai țării în anul care se încheie curînd și de a asista la un spectacol cu numeroase vedete.

ȘAHUL ÎȘI RECLAMĂ DREPTURILE !

Vitregit, oarecum, prin includerea sa doar în programul întrecerilor studențești ale „Cupei tineretului", șahul și-a reclamat drepturile din primele confruntări pe care regulamentul marii competiții de masă cu caracter republican le-a avut cu realitatea !

Într-adevăr, larga popularitate de care „sportul minții" se bucură în rîndurile elevilor, motiva — mai degrabă — prezența lui la această categorie. Iar faptul că în lipsa zăpezii și a gheții, copiii preferă cel mai adesea tabla cu patrate albe și negre, pledează în favoarea revizuirii sistemului inițial adoptat. Spre a nu spune că studenții au în calendarul competițional un **campionat național** (el se va desfășura la... concurență cu întrecerile din cadrul „Cupei tineretului"), în timp ce un lider oficial (și real) al eșichierului școlar nu mai avem — dacă memoria nu ne înșeală — de vreo 25 de ani, de pe vremea cînd Ciocîltea, Ghițescu, Reicher, Drimer purtau matricolă pe mineca hainei, iar Florin Gheorghiu era copilul teribil al unei grădinițe din Ploiești.

Regulamentul „Cupei tineretului" (căruia specialiștii noștri îi încriminează destul de multe impurități) dă libertatea să se organizeze, în fazele de masă, atît la ediția de iarnă cît și la cea de vară, întreceri și în alte discipline decît cele cuprinse în program. Ceea ce nu este, desigur, rău, dar nu rezolvă problema în esență.

A reduce șahul școlar doar la primele etape, înseamnă a răpi concurentului stimulentul pe care îl oferă posibilitatea de a se afirma într-o finală PE ȚARA și a intra astfel în circuitul valorilor pe plan național.

Iată o temă de reflecție pentru Comisia centrală de organizare a „Cupei tineretului". Mai ales că, din cîte sîntem informați, ea urmează să se întrunească în această săptămînă...

Valeriu CHIOSE

CUPA TINERETULUI

Atleții din loturile republicane acumulează în aceste zile, la Predeal și la Poiana Brașov, oxigenul pe care-l vor cheltui — sperăm cu cît mai mult folos — în concursurile sezonului viitor. Iată în imaginea alăturată, surprins de fotoreporterul nostru Dragoș Neagu, sus, pe Cioplea, grupul alergătorilor de semifond și fond strînși în jurul antrenorului Nicolae Păiș. Ce surprize ne vor oferi în sezonul viitor Ilie Floroiu, Maria Lincă, Nicolae Voicu și ceilalți ?

NUMEROASE ÎNTRECERI SPORTIVE CINSTESC ANIVERSAREA REPUBLICII

Potrivit unei frumoase tradiții, zilele sfîrșitului de an sînt marcate în întreaga țară de **numeroase competiții sportive închinate actului memorabil al proclamării Republicii, de la 30 Decembrie 1947.**

Întîmpinarea acestui eveniment, cu rezonanțe adînci în istoria patriei, are loc în contextul puternicului imbold pe care mișcarea noastră de educație fizică și sport l-a primit prin **Hotărîrea Plenarei C.C. al P.C.R. din 28 februarie — 2 martie a.c., document de bază în orientarea și desfășurarea întregii activități de viitor.**

Ceea ce caracterizează, la actuala ediție, întrecerile dotate cu „Cupa 30 Decembrie" este **diapazonul mult mai larg al disciplinelor sportive cuprinse în program, precum și marele număr de tineri concurenți angrenați în concursuri.**

Astfel, **în Capitală,** au loc competiții de **șah, tenis de masă, popice, handbal, baschet, volei** ș.a. **La Botoșani,** peste 250 de elevi au fost prezenți la un **concurs de atletism în sală,** iar la **Timișoara** membrii Școlii sportive „Viitorul" s-au întrecut la **judo și haltere.** Sala Institutului medico-farmaceutic din Tg. Mureș a găzduit o foarte reușită **gală de box** cu participarea formațiilor de juniori ale județelor Maramureș, Bistrița-Năsăud, Bihor și Mureș. Paralel s-a desfășurat aici un concurs interjudețean **de aeromodelism.**

„Cupa 30 Decembrie" a dominat **„Zilele sportive turdene"** care au prilejuit atractive întreceri de **natație, șah, popice și ping-pong. La Pitești,** în Sala sporturilor, s-au reunit speranțele handbalului din orașele **Craiova, Rm. Vîlcea, Slatina, Caracal, Drăgășani, Tr. Măgurele și Pitești.**

Evenimentului de la 30 Decembrie îi sînt, de asemenea, consacrate numeroase acțiuni cu caracter cultural-sportiv. **Au loc simpozioane, mese rotunde, întîlniri între elevi și sportivi fruntași, vizite ale membrilor unor secții de performanță în mari întreprinderi industriale, excursii tematice, concursuri „Cine știe cîștigă" avînd drept subiect realizările obținute de poporul nostru, în anii luminoși ai Republicii, pe drumul construirii societății socialiste multilateral dezvoltate.**

Astfel, mișcarea sportivă își aduce contribuția, pe multiple planuri, în înfăptuirea amplului program de educație comunistă a maselor preconizat de partid.

MIERCURI ȘI JOI, ÎN SĂLILE I. E. F. S.

SCRIMERII JUNIORI ÎȘI VOR DESEMNA CAMPIONII...

● În continuare, finalele „Cupei speranțelor"

Programul competițional din acest an al scrimerilor noștri se va încheia odată cu **finalele campionatelor republicane ale juniorilor mari,** fixate pentru zilele de 19 și 20 decembrie și în continuare cu cele ale „Cupei speranțelor". **Două competiții așteptate cu mult interes nu numai de către concurenții direct interesați — peste 200 — ci și de forul de specialitate, deoarece acestea reprezintă un bun criteriu de verificare a trăgătorilor în măsură să ne ofere satisfacții** (locuri fruntașe și implicit medalii) **la viitoarea ediție a Campionatelor mondiale de tineret din aprilie 1974, la Istanbul.**

Cine vor fi protagoniștii acestor întreceri ale „noului val" din scrima românească ? Dintre floretiste — în lipsa campioanei de anul trecut, **Aurora Crișu,** accidentată în „Cupa României" — disputa pentru titlu va angaja pe **Viorica Draga** (anul precedent întrecută la baraj de campioană), **Magda Bartoș, Mariana Ostafi, Ana Gârbea, Rodica Onu** și desigur trio-ul sătmărean alcătuit din **Maria Lazăr, Marcela Moldovan** și **Gabriela Garda.** În discuție pentru un loc în finală ar mai putea intra **Florica Radu, Ecaterina Hetz** și **Ildiko Pataki.**

Floretiștii vor avea drept protagoniști pe **Kuki, Moise** (ambii din Satu Mare), **Cursaru** (Ploiești), **N. Alexe** și **Buricea** (din București) și jeanul **Paul Szabo.** Campion și anul trecut, Szabo s-a maturizat cu fiecare concurs (a fost unul dintre trăgătorii noștri de nădejde și la C.M. de seniori din acest an). În vecinătate directă se află, însă, cîțiva trăgători care s-au afirmat

Două din pretendentele la titlul de campioană pe 1973 — floretistele Magda Bartoș (în prim plan) și Maria Lazăr... Foto : Ion MIHAICA

Tömöry (Oradea). În perspectivă, o angajare epuizantă în fiecare asalt și calitate ridicată a acestei probe în care primii doi sau trei finaliști ar putea intra chiar în vederile lotului „mare".

Proba de spadă pare să ne ofere un cîștigător sigur, pe cu-net în ultima vreme. În primul rînd **Liviu Angelescu,** campionul balcanic al probei, **Nicușor Doboș,** cel mai eficace trăgător din tînăra generație la întrecerile din „Cupa

(Continuare în pag. a 4-a)

ION DUMITRU, LAUREAT AL „TROFEULUI FOTBAL '73"

Citiți în pagina a 3-a clasamentul complet al anchetei, precum și punctajele pe criterii separate, obținute de cei mai buni fotbaliști români ai anului.

MECIUL DE ȘAH GHEORGHIU — CIOCÂLTEA

REMIZĂ ÎN PRIMA PARTIDĂ

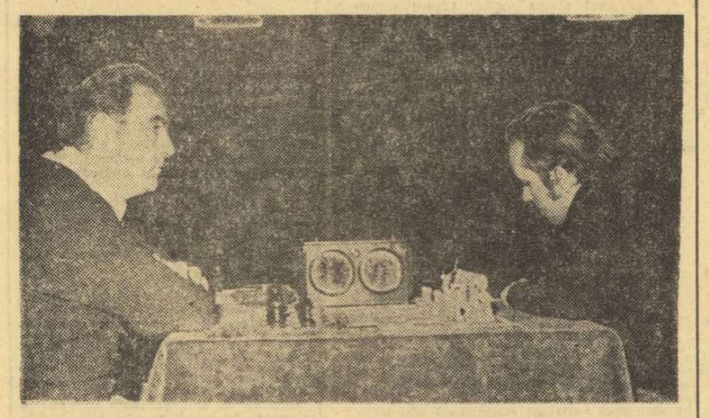

V. Ciocâltea (stînga) și Fl. Gheorghiu în timpul partidei.

Prima partidă a meciului de baraj pentru desemnarea campionului de șah al țării a confirmat spiritul ofensiv de care sînt animați cei doi pretendenți la titlu.

Deși scurtă, întîlnirea de aseară dintre **Florin Gheorghiu** și **Victor Ciocâltea** a fost foarte animată și numai jocul exact al ambilor competitori a condus la rezultatul de egalitate.

Avînd albele, marele maestru a deschis înaintînd cu două cîmpuri pionul din fața damei. Maestrul internațional a răspuns mutînd calul din g8 la f6. Partida a căpătat apoi configurația unei variante clasice din „indiana veche", binecunoscută și îndelung studiată.

Pentru a complica lupta, albul (Gheorghiu) a sacrificat un pion, obținînd — în schimb — o puternică presiune în centru. La mutarea a 14-a, Ciocâltea a găsit aproape o oră dar a reușit să găsească singura replică eficientă (De6!) prin care se menținea echilibrul. Schimbul în centru care a urmat și dispariția de pe tablă a damelor au condus la un final de turnuri și nebuni evident egal, ceea ce i-a determinat pe cei doi adversari să cadă de acord asupra remizei la mutarea 21-a.

Partida a doua, în care Victor Ciocâltea are albele, urmează să se dispute azi, de la ora 16. Joi este zi de odihnă.

Cum am cîștigat cum am pierdut!

SPORTIVII DESPRE EI ÎNȘIȘI, DESPRE VICTORIILE ȘI ÎNFRÎNGERILE LOR

În completarea cronicilor și comentariilor noastre la o serie de competiții importante de la sfîrșitul săptămînii trecute am apelat la părerile unor sportivi. Învinși sau învingători, ei își exprimă în mod deschis opiniile, prilej de a sublinia noi învățăminte pentru activitatea lor viitoare.

HANDBAL: ROZALIA ȘOȘ:

„COEZIUNEA — PRINCIPALUL ATU AL ECHIPEI FEMININE DE HANDBAL A ROMÂNIEI"

„Mărturisesc sincer cititorilor ziarului „Sportul" că la încheierea celei de a V-a ediții a campionatului mondial de handbal feminin m-am zbătut între două sentimente : cel al bucuriei cuceririi medaliei de argint și cel al amărăciunii înfrîngerii din ultima partidă, susținută în compania reprezentativei Iugoslaviei, în sala Pionir din Belgrad... Și tristețea a primat. Am avut, după 11 ani, o mare șansă de a obține medaliile de aur. Am ratat-o pentru că echipa era descompletată, pentru că majoritatea dintre noi eram epuizate de pe urma asprelor bătălii care au premers finala. Firesc, logic dacă vreți, momentelor de amărăciune le-au urmat cele de satisfacție. Urcasem pe podium, reușisem să cîștigăm în fața tuturor echipelor pe care le întîlnisem și părăsisem terenul învinse numai în meciul cu formația țării gazdă. Cum am reușit să urcăm pe a doua treaptă a podiumului de premiere ? Buna pregătire acumulată în antrenamente, conducerea tehnică priceputâ, talentul și experiența unora dintre componentele formației au fost, fără îndoială, punctele forte ale echipei, atu-urile care ne-au ajutat să izbîndim în grelele confruntări ale acestui campionat mondial. După opinia mea, a mai fost „ceva" care ne-a dat forță, putere în momentele dificile uneori dramatice, ale meciurilor. Acest „ceva" l-aș numi coeziunea colectivului nostru. Coeziune caracterizată prin identitatea de sentimente și păreri, prin legătura sufletească puternică dintre toate componentele lotului, prin dorința comună de a urca cît mai sus în ierarhia mondială a handbalului, de a urma exemplul băieților. Cred — și antrenorii Constantin Popescu și Dan Bălășescu pot să confirme — că toate acestea ne-au deschis drumul spre afirmarea talentului și pregătirii, că ele vor trebui să stea la baza performanțelor viitoare. Pentru că nu mai este un secret faptul că ambiția (tot comună) este de a schimba argintul pe aur la viitoarele campionate mondiale — Moscova, 1975 și la Jocurile Olimpice — Montreal, 1976".

ROLAND GUNESCH:

„O LECȚIE CARE VA PRINDE, TOTUȘI, BINE !"

„De ce am pierdut ? Răspunsul este, sau măcar pare, destul de simplu : pentru că am jucat slab, fără vigoarea și ambiția obișnuite. Explicația acestei comportări eu cred că trebuie căutată, în primul rînd, în dificultățile pe care le-am întîmpinat în acest lung și foarte obositor sezon internațional. De la sfîrșitul lunii iunie, cînd după o pauză de un an, formația noastră a reapărut în arena internațională, și pînă în prezent, selecționata română a disputat 59 de meciuri internaționale, ceea ce reprezintă aproape dublul partidelor susținute de reprezentativa R. D. Germane, de exemplu. În aceste condiții este evident că, dacă se ține seama că majoritatea dintre aceste întîlniri au fost aspre și în care pentru a învinge a fost necesar să luptăm din greu, noi jucătorii ne simțim foarte obosiți, cu forțele fizice și cele nervoase la limită. Din acest motiv a apărut atît de

(Continuare în pag. a 3-a)

PLENARA COMITETULUI FEDERAL A ADOPTAT:

OBIECTIVE DE PERFORMANȚĂ MAI MARI PENTRU GIMNASTICA NOASTRĂ, ÎN ANII 1974-1976

La fel ca anul trecut, plenara Comitetului federal al F. R. Gimnastică s-a desfășurat concomitent cu întrecerile „Cupei federației", folosindu-se din nou prilejul ca la dezbateri să ia parte, ca invitați, numeroși specialiști, antrenori, profesori de educație fizică, arbitri. În consecință, dezbaterea desfășurată sîmbătă dimineață, la Galați, s-a dovedit a fi extrem de utilă și interesantă, cu adoptarea multor soluții concrete și, credem, eficiente pentru viitoarea activitate a sportului care anul acesta ne-a adus satisfacția obținerii unor prestigioase succese internaționale.

Un prim aspect privitor la desfășurarea plenarei Comitetului federal, pe care am dori să-l subliniem, este faptul că, în acest an, pentru prima oară, participanților li s-a oferit prilejul de a face cunoștință cu activitatea și experiența unor unități de performanță sau a unor comisii județene de pe teritoriu. Astfel, au prezentat informări **Nicolae Blaga** (C.S.M. Cluj), **Francisc Bodiș** (Școala sportivă Oradea) și **Marin Trincă** (președintele Comisiei județene Timiș), relatîndu-se modul în care se lucrează concret pentru traducerea în viață a sarcinilor reieșite din obiectivele mișcării sportive, în general, și a dezvoltării gimnasticii, în special.

Comitetul federal a fost chemat să se pronunțe asupra obiectivelor loturilor republicane pe următorii trei ani, pornindu-se de la informările prezentate de **Maria Simionescu,** antrenoare federală, și **Nicolae Vieru,** secretar general al F.R.G., care au sintetizat concluziile unei recente ședințe a Biroului federal consacrată analizării rezultatelor pe 1973 și fixării sarcinilor pe anii 1974—1976. Subliniindu-se cu satisfacție că 1973 a adus cîteva succese notabile în palmaresul gimnasticii românești (**Dan Grecu** — campion mondial universitar la inele și medaliat cu argint la C.E. de la Grenoble, **Alina Goreac** — o medalie de argint și două medalii de bronz la C.E. de la Londra, **Anca Grigoraș** — me-

(Continuare în pag. a 3-a)

JUNIORII de azi PERFORMERII de mîine

„BOBOCII" SPORTULUI DE PERFORMANȚĂ — LA CAPĂTUL UNUI BOGAT SEZON DE ACTIVITATE

Se spune — nu fără temei — că toamna este, și în sport, un anotimp rodnic. Într-adevăr, în acest sezon, aglomerarea, pe filele calendarului, a disputelor sportive, determină în mod logic o activitate densă, la finele căreia, atunci cînd zăpada prinde a se așeza bine pe gazon sau zgură, bilanțul ne pune în fața unor roade bogate și, uneori, de natură să ne bucure. Acum se încheie conturile, se trag liniile de bilanț și, pe baza unor concluzii științific fundamentate, se iau măsuri pentru viitor. Fiecare disciplină sportivă își caută soluțiile proprii, țintind, firesc, mai sus, mereu mai sus.

Există, însă, și o coordonată comună tuturor sporturilor: **grija deosebită pentru buna instruire și educare a juniorilor, de fapt grija pentru PERFORMERII DE MÎINE!** Tocmai din acest motiv, începînd cu această pagină și continuînd periodic cu publicarea ei, vom acorda un spațiu larg problemelor legate de pregătirea, educarea, promovarea și afirmarea elementelor tinere, cadre de nădejde ale mișcării noastre sportive, cărora le va reveni sarcina să ne reprezinte — cu cinste — la marile confruntări internaționale. **Concluzia se impune de la sine: CUM ÎI PREGĂTIM — ASA II VOM AVEA.** Sau, mai bine zis, ce semănăm azi, vom culege mîine...

Ar mai fi de adăugat un singur lucru. Pentru început pagina se datorează mai mult eforturilor redacției. În viitor o dorim realizată în special de cei ce lucrează nemijlocit în acest important sector al activității sportive. Așteptăm, deci, scrisorile lor...

LA ȘCOALA „MUȘCHETARILOR" DIN SATU MARE...

Învățătura și performanța în sport se îmbină perfect!

De aproape două decenii, municipiul Satu Mare se identifică cu cel mai important centru de formare a floretiștelor. Acolo, în orașul de pe Someș, la „clasa" maestrului **Alexandru Csipler** au deprins tainele minuirii floretei, o întreagă pleiadă de scrimere, începînd cu **Elena Samușdeanu** și continuînd cu **Ileana Gyulai, Ecaterina Iencic-Stahl, Suzana Tasi-Ardeleanu, Iudith Haukler.**

Elevele de ieri, respectînd rigorile unei pregătiri asidue, foarte adesea aspre, cu multe renunțări, au urcat, lent, dar sigur, treptele consacrării, au ajuns maestre și chiar maestre emerite ale sportului, campioane ale țării, ale continentului și ale lumii.

Tradiția floretei feminine de performanță continuă la Satu Mare alimentată de pasiunea și priceperea aceluiași maestru de arme care este **Alexandru Csipler.** Este drept, apreciatul nostru antrenor nu mai apare singur în sala de antrenament. Acum îi are alături, la lucru, la manechin sau în asalturi și pe **Elena Samușdeanu-Ferenczi** și pe **Ștefan Haukler,** profesori de educație fizică, iar cîteodată pe... fiul său, **dr. Atila Csipler,** unul dintre cei mai mari stiliști în floretă, între Olimpiadele de la Roma și Ciudad de Mexico.

Tradiția continuă prin alte și alte eleve, talente autentice, dar și școlărițe silitoare. Numele lor — **Eva Lengyel, Gabriela Garda, Maria Lazăr, Marcela Moldovan.** Ultima, deși este mezina grupului (are doar 17 ani), a obținut și cea mai de răsunet performanță din acest an — titlul de campioană balcanică! **Promisiunile maestrului Csipler, de a aduce în prim-plan pentru J.O. din 1976 și 1980, alte cîteva floretiste de valoare, astfel ca fiicele orașului de pe Someș să ajungă componente ale echipei României, încep să capete contururi.** O asemenea perspectivă este cu atît mai mult de întrevăzut, cu cît exigența antrenorului nu a scăzut nici o clipă, conștiința sine qua non a prezenței în secția Clubului sportiv

Marcela Moldovan și antrenorul emerit, Alexandru Csipler.

din Satu Mare sau de la Școala sportivă fiind aceea de a avea note peste 7, la toate materiile și totodată de A RESPECTA CU STRICTEȚE PROGRAMUL DE ANTRENAMENT. Să nu vă mire că procedînd așa, antrenorul Csipler realizează o permanentă selecție, cei care nu pot rezista cerințelor amintite, eliminîndu-se singuri din familia mușchetarilor.

★

Rigorile acestei selecții în... marș sînt și mai aspre cînd este vorba de cellalți membri ai familiei mușchetarilor sătmăreni, floretiștii, spadasinii sau sabrerii. Altfel, poate, de aici nu s-ar fi ridicat un **Haukler** sau un **Ardeleanu** sau n-ar fi ieșit la iveală un **Kuki** (campion balcanic în 1972) și un **Moise,** la floretă, un **Kerekes** la spadă. **Erwin Kerekes,** elev în anul III de liceu, cel mai bine clasat dintre tinerii noștri reprezentanți la recentul turneu internațional de la Pleven — ne mărturisea la întoarcerea spre țară: **„Nu țin minte de cîte ori profesorul meu nu mi-a interzis să intru în sala de antrenament, pentru că în carnetul meu de elev, se aflau cîteva note mai slabe. Un 5, un 6... Această poziție a antrenorului meu, nu m-a făcut să renunț la sport, ci dimpotrivă, a avut darul să mă ambiționeze, să mă facă colecționar de calificative bune și să-mi deschidă gustul pentru medicină. Mă pregătesc cu toată atenția pentru a îmbrățișa această profesiune** (n.n. și situația la învățătură a lui Kerekes îl recomandă pentru un asemenea drum), **paralel cu dorința de a ajunge un fruntaș la spadă. Am ambiția de a parcurge aproximativ același drum ca și fiul antrenorului...".**

La Satu Mare, numărul... ambițioșilor din secțiile de scrimă, de la Clubul sportiv sau de la școala sportivă, conduse de antrenorul emerit Al. Csipler este în continuă creștere. Azi, tot mai mulți mușchetari sătmăreni, elevi în majoritatea cazurilor, au ajuns la convingerea că fără un efort de autodepășire, de continuă perfecționare, și la învățătură și la sport, nu poți înregistra decît cel mult satisfacții efemere...

T. BRADEȚEANU

MAI MULTĂ GRIJĂ PENTRU NOILE GENERAȚII DE SCHIFIȘTI!

Una dintre condițiile primordiale în realizarea marilor performanțe este specializarea timpurie a sportivilor, adică profilarea lor, încă de la vîrsta copilăriei, pe disciplinele pentru care vădesc reale înclinații și pentru care sînt dotați fizic.

Multă vreme, s-a considerat că lucrul acesta nu este valabil în canotaj, fapt care a determinat majoritatea tehnicienilor să acorde o mai mică importanță creșterii de elemente foarte tinere, preocupările fiind îndreptate spre sportivii ajunși la maturitate, cu indici de dezvoltare somatică excepționali. În ultimii ani, însă, canotajul a trebuit să se alinieze celorlalte sporturi în această direcție, ca urmare a constatării că așii schifului mondial au cunoscut o specializare timpurie și au urmat filiera copil-junior-senior.

Firește că și canotajul românesc — recunoscut pentru tradițiile sale și rezultatele foarte bune obținute pe plan internațional — a trebuit să pornească pe aceeași linie a depistării și creșterii elementelor foarte tinere, motiv pentru care federația de specialitate a asigurat secțiilor profilate pe copii și juniori un sistem competițional cu caracter republican (începînd de la 13 ani) și un material documentar menit să direcționeze activitatea de la acest nivel. Și, încet-încet, rezultatele au început să apară. Astfel, la ultima ediție a campionatului republican rezervat juniorilor, în faza finală a competiției, au participat reprezentanții a 21 de secții din țară, numărul total al secțiilor afiliate fiind de 29.

Pe de altă parte, însă, rezultatele juniorilor, adică ale eșalonului secund, de perspectivă, se află cu mult sub nivelul celor înregistrate de seniori. Și trebuie să mai reținem încă un lucru interesant: **în momentul în care depășesc vîrsta junioratului, trecînd în rîndul seniorilor, un mare număr dintre cei care erau cataloga-ți drept „speranțe" se pierd pe drum, plafonîndu-se.** Care este explicația?

Discutînd cu doi dintre tehnicienii noștri cei mai apreciați — profesorii **Sergiu Zelinschi** și **Victor Mociani** — am ajuns la concluzia că **oprirea aproape bruscă a ascensiunii juniorilor este în primul rînd o urmare a modului defectuos în care se face selecția.** Neavînd la dispoziție mijloace științifice și criterii după care să poată anticipa dezvoltarea somatică a copiilor, antrenorii noștri, **marea lor majoritate, sînt obligați să selecționeze sportivii pe baza unor criterii generale, fondate mai mult pe ișeusința lor, pe acuitatea... ochiului și pe experiența acumulată, decît pe niște principii solide, științifice, argumentate temeinic.**

Ce e de făcut în această situație?

Se pare că soluționarea poate veni numai din partea celor care se ocupă de cercetarea științifică, adică a Centrului de medicină sportivă, a Centrului „23 August" și a medicilor din secțiile și cluburile noastre. Aceștia din urmă trebuie să ia parte nemijlocit la procesul de selecție, putînd primi chiar dreptul de a se opune atunci cînd consideră că este cazul. Apoi, Centrul „23 August" — care și-a introdus, deja, în sfera preocupărilor această problemă — trebuie să urgenteze încheierea lucrărilor de cercetare și să elaboreze cît mai grabnic bateria de teste destinată selecționării. În sfîrșit, Centrul de medicină sportivă, ca și dispensarele sportive din marile orașe ale țării pot avea un rol la fel de important în această problemă.

Dincolo de aspectele strict științifice, nu putem omite însă faptul că, în vreme ce multe secții din țară se preocupă așa cum trebuie de descoperirea și creșterea juniorilor (și am amintit secțiile de la Rapid București, Sc. sp. 1, Metalul și C. S. Școlar), altele neglijează importanța problemei, nerespectînd nici indicațiile federației de specialitate și, la urma urmei, nici propriile lor interese.

În fine, subliniind că „pepinierele" de copii și juniori au reușit să dea, în ultima vreme, cîteva elemente de reală valoare loturilor reprezentative **(Cornelia Neacșu, Marilena Ghiță, Iuliana Balaban Florica Stoica, I. Oanță, V. Lambertus, D. Popescu etc.)** încheiem materialul nostru, cu convingerea că, în viitorul apropiat (a se citi Campionatele europene de juniori, programate în luna august la Duisburg), speranțele schifului românesc vor reuși să se apropie mai mult de valoarea marilor performeri ai canotajului nostru.

Horia ALEXANDRESCU

MINIBASCHETUL, PRIMUL PAS SPRE ÎNALTA PERFORMANȚĂ!

732 de elevi-sportivi au demonstrat, în piața „23 August" din Suceava, amploarea de masă a minibaschetului
Foto: D. VINȚILĂ — Suceava

De cînd se practică minibaschetul?

„Istoriografii" baschetului afirmă că din anul 1950, datorită inițiativei profesorului de educație fizică **Jay Archer** (S.U.A.). Dar, răsfoind colecția ziarului nostru, citim (în primăvara anului 1949) un articol intitulat **„Piticii din Ploiești s-au dovedit uriași în baschet!",** în care se aduceau elogii frumoasei evoluții a două echipe de jucători între 10 și 12 ani (pe fostul teren Doherty din Capitală, în deschiderea meciului de seniori România — Polonia). Mai tîrziu, din rîndul micilor baschetbaliști din Ploiești s-a ridicat **Sorin Stroe,** promovat, datorită talentului și hărniciei, pînă în lotul reprezentativ.

Inițiativa ploieșteană s-a dovedit, însă, efemeră. De abia din anul 1964 (în Europa minibaschetul pătrunsese din 1962) se poate vorbi despre o activitate organizată — în țara noastră — a baschetului pentru cei mici. „Cupa Carpați", organizată de inimosul profesor **Gheorghe Roșu,** a fost prima competiție care a reunit echipe din mai multe orașe. Cu timpul, minibaschetul a căpătat o răspîndire tot mai mare și, datorită sprijinului primit din partea C.N.E.F.S. (prin F. R. Baschet), C.N.O.P., M.E.I., Consiliilor județene pentru educație fizică și sport, conducerilor unităților școlare, ale cluburilor și asociațiilor sportive, a luat o amploare de masă.

Actualmente, minibaschetul este practicat în sute de școli și are un calendar competițional deosebit de bogat. „Cupa Suceava", „Cupa Bihor", „Cupa Deltei", „Cupa Cutezătorilor", „Cupa Litoralului" sînt doar cîteva din întrecerile ce se desfășoară cu regularitate, întrunind anual la startul competițiilor zeci de echipe, sute de copii.

În aceste zile, de pildă, se dispută jocurile fazei județene a tradiționalei „Cupe a Federației" care, pînă a-

● De la „piticii din Ploiești", la cei 732 participanți la „Festivalul" de la Suceava ● Competițiile locale întrunesc sute de participanți ● Pepinieră pentru loturile republicane ● Se lărgesc necontenit rîndurile instructorilor

cum, au desemnat următoarele campioane de juniori: **Școala sportivă Pitești** (băieți și fete), **Școala sportivă Brăila** (băieți), **Liceul nr. 2 Caransebeș** (băieți și fete), **Școala sportivă Buzău** (băieți), **Școala sportivă Timișoara** (băieți și fete), **Școala sportivă Brașov** (băieți și fete), **Școala sportivă Tg. Mureș** (băieți), **Liceul „Bolyai" Tg. Mureș** (fete), **Școala sportivă Oradea** (băieți și fete). Acestea, ca și celelalte ce se vor califica între timp, vor lua parte la faza finală (pe zone) a competiției.

Dar cea mai însemnată întrecere a minibaschetbaliștilor este „Festivalul național", ajuns la ediția a VII-a. Găzduit, în primăvară, de orașul Suceava (un puternic centru al baschetului pentru cei mici), „Festivalul" a reprezentat un mare succes, prin larga participare: **732 DE COPII, ALCĂTUIND 54 DE ECHIPE DIN 27 DE ORAȘE!** Ne amintim cum aceste sute de copii își disputau cu ardoare întîietatea pe terenurile sărbătorești amenajate ale Școlii generale nr. 1, Școlii generale nr. 3, Liceului „Petru Rareș" și asociației sportive Energia I.R.E. Ne amintim cum, cu acest prilej, s-a constatat că profesorii de educație fizică și antrenorii au depășit etapa tatonărilor și și-au delimitat clar preocupările: **atragere și menținere în activitate a celor între 8 și 10 ani, depistare a elementelor dotate și instruire modernă a celor între 10 și 12 ani.** Prin aceasta, este de așteptat ca, nu peste multă vreme, loturile de juniori și, apoi, cele de seniori să fie primenite cu jucători învățați să practice baschetul de la cea mai fragedă vîrstă. Nu este vorba că — și pînă acum — minibaschetul a dat roade bogate. **Viorica Balaj, Diana Mihalic, Nicuțae Mănăilă** (Satu Mare), **Liliana Andreescu, Mariana Andreescu** (București), **Costel Cernat, Dorin Dumitru** (Constanța), **Irina Szekely, Liana Jighișan, Viorica Moraru, Mariana Merca** (Cluj) sînt doar cîteva din elementele promovate în loturile republicane din rîndul minibaschetbalistilor.

Foarte important este și faptul că profesorilor considerați pionieri ai acestei activități **(Gh. Roșu** — Brașov, **G. Füllöp** — Tg. Mureș, **T. Bazilides** — Gheorghieni, **St. Gheorghiu, Gh. Benone, Em. Manea, Ștefania Dinescu** — București, **C. Corciu** — Pitești, **Gabriela Both** — Satu Mare, **M. Popescu** — Suceava, **T. Velciov** — Oradea, **Maria Ghenade** — Bacău) li s-au adăugat alții și alții, cuceriți de frumusețea și utilitatea minibaschetului **(D. Herghelescu** — Fetești, **L. Tache** — Călărași, **E. Bordeianu** — Iași, **M. Miron** — Cîmpulung Moldovenesc, **E. Năsăudeanu** — Bistrița, **I. Voinea** — Alexandria, **B. Mitianschi** — Botoșani etc.).

În sfîrșit, nu poate fi omisă grija federației de specialitate pentru dezvoltarea minibaschetului, grijă concretizată prin alocarea de fonduri din bugetul propriu pentru dotarea școlilor cu mingi și panouri speciale, pliante, diafilme, filme de popularizare s.a.

Toate aceste motive ne determină să afirmăm că minibaschetul a devenit, cu adevărat, o treaptă solidă spre marea performanță!

D. STĂNCULESCU

Liceul industrial de transporturi din București o veritabilă pepinieră de talente

Există în Capitală un liceu care, fără a avea un profil sportiv, se evidențiază ca o autentică pepinieră a performanței, îndeosebi în rugby. Numele lui: **Liceul industrial de transporturi.**

Preocuparea pentru performanță datează încă din anul înființării acestui liceu, în anul 1966 și ea își are explicația, în primul rînd în faptul că aici au fost încadrați cîțiva profesori de educație fizică extrem de înimoși (și de pricepuți), dornici ca despre „L.I.T." — inițialele școlii — să se vorbească, și în sport, cu același respect, cu aceeași prețuire cu care se fac referiri la rezultatele la învățătură ale elevilor, la buna lor pregătire profesională.

Pentru rugby, performanța este legată nemijlocit de numele **prof. Sergiu Welselberg,** fost jucător, apoi antrenor de club, un timp și al lotului republican de juniori (în perioada cînd cadeții români au fost pregătiți pentru Turneul F.I.R.A. de la Roma din anul 1972 și care, să ne amintim, a coincis cu un veritabil triumf pentru tinerii noștri reprezentanți — locul I în Europa I), dar, în principal, modelator de talente. Din anul 1969, cînd a înființat prima echipă de rugby la L.I.T., prof. Welselberg a rămas un neobosit propagator al sportului cu balonul oval printre cei aproape 1 000 de elevi de aici. A făcut cunoscută echipa reprezentativă a liceului, în anul 1972, cînd s-a situat pe primul loc în campionatul republican al școlilor din rețeaua Ministerului Transporturilor și Telecomunicațiilor și în paralel a realizat o performanță mai mult decît meritorie — a alimentat continuu echipe de cluburi cu elemente de mare perspectivă.

La Grivița Roșie, de pildă, au fost promovați în echipa de seniori nu mai puțin de 5 jucători, în prezent titulari — **Stoica Enciu, Suțaru, Bunduc, Mesaroș, Diaconu** și **Păduraru.** Și tot la Grivița Roșie, L.I.T. a dat, pentru juniori pe **Dragu, Gereanu, Popa, Bastoreală, Bonea, Ardeleanu, Drăgan** și **Croitoru.** Tineri cu calități recunoscute pentru rugby și care în viitorul apropiat promit să treacă și ei în prima echipă grivițeană.

Tot în rugby, un elev al liceului este titular la Universitatea Timișoara — **Ioniță,** altul la Știința Petroșani — **Stoica Octavian;** adică la alte două echipe divizionare A, recunoscute prin bune rezultate. Alți elevi sau foști elevi ai liceului își desfășoară activitatea rugbystică la Rapid (Tudose, Sandu Ionescu) și Olimpia (Șisiu).

Convingător. Dar, afinitățile elevilor de la L.I.T. cu rugbyul, a majorității tinerilor care studiază aici, nu i-a împiedicat pe alții, îndrumați sfîtt de prof. Welselberg — cît și de ceilalți profesori din colectivul catedrei de educație fizică **(Lia Vanea-Iliescu** și **Doru Cîmpeanu)** de a se realiza, în funcție de aptitudini, în fotbal **(Rișniță, Grigoraș, Florea** și **Bărăscu,** juniori în același club, **Ioniță,** juniori la Dinamo București), handbal **(Zamfirescu** și **Drăgus** la Rapid, **Stanciu** la Dinamo, în formațiile de juniori), polo **(Arsene** la Progresul București și component al lotului republican al speranțelor), tir **(Orza** la Clubul sportiv școlar), atletism **(Petrescu** la Școala sportivă de atletism) și haltere **(Drujuc** la Rapid, totodată campion republican de juniori) etc.

Să ne oprim aici cu enumerarea elevilor sportivi de la Liceul industrial de transport și să recunoaștem că pentru o unitate de învățămînt cu un asemenea profil, rezultatele în performanță au depășit așteptările. Ele sînt cu atît mai de prețuit cu cît școala nu dispune de condiții speciale de desfășurare a activității sportive. O fostă sală de curs, la subsolul clădirii, este folosită de dimineață și pînă seara pentru a acoperi programul lecțiilor de educație fizică și cîteva amenajări sumare pentru handbal pot fi întîlnite în curtea clădirii. Pentru rest? Solicitări pe bazele sportive de la Tineretului, Parcul copilului, Giulești, I.C.S.I.M. ș.a.m.d. Nu este deloc ușor să faci treabă cerînd altora găzduire, dar cu pasiune și competență, profesorii de sport de la L.I.T. au făcut să dispară multe impedimente.

Și mai este ceva care favorizează performanța sportivă la Liceul industrial de transport din Capitală. În primul rînd, înțelegerea organizației de partid și sprijinul celor doi directori, ing. Ion Sava și ing. Ilie Crăciun, nelipsiți din perimetrul activității sportive a elevilor, a celei rugbystice îndeosebi. Părinți buni pentru tinerii de aici. Asta însemnînd nu numai încurajare morală, ci și fonduri pentru material și echipament sportiv și un mod deosebit de a convinge pe cellalți profesori de cultură generală de a sprijini și ei sportul, prin ore speciale de consultații pentru elevii angajați în competiții. Ne bucură faptul că profesori ca **Rodica Nedelcu** (matematici), **Doina Tănase** (franceză), **Niculina Simionescu** și **Lisette Frățian** (română) se arată, la rîndu-le, prieteni ai sportului de performanță.

Din anul școlar viitor, Liceul industrial de transport va avea un sediu nou și implicit condiții superioare de desfășurare a procesului de învățămînt. Intuim de pe acum ce vrea să însemne aceasta pentru sportul de performanță de la L.I.T...

Tiberiu STAMA

Și acum va începe disputa în care va evolua echipa Liceului industrial de transporturi.

SPERANȚELE OLIMPICE ALE „TÎNĂRULUI DINAMOVIST" AU NEVOIE DE CONDIȚII OPTIME DE PREGĂTIRE

În cadrul activității sportive desfășurate la nivelul juniorilor și școlarilor, „Tînărul Dinamovist" ocupă de multă vreme un loc de frunte, cu toate că, acum cîțiva ani, clubul Dinamo renunțase — pentru un timp — la activitatea pe vechii săi pepiniere. În prezent, însă, acest veritabil izvor de cadre tinere și talentate și-a reintrat în drepturi, impunîndu-se din ce în ce mai mult atenției, prin rezultatele obținute de sportivii și antrenorii săi.

Nu ne-a surprins, deci, că — **cu prilejul ședinței de analiză a activității clubului Dinamo, efectuată de Biroul Executiv al C.M.E.F.S. București — problemele legate de „Tînărul Dinamovist" au fost abordate și urmărite cu deosebit interes.** Iar dacă observațiile comisiei de control s-au dovedit în mare măsură critice, lucrul acesta trebuie pus pe seama unei dorințe firești ca din sălile și de pe terenurile frumosului complex Dinamo să iasă cît mai mulți performeri de mare valoare. De altfel, **de la actuala generație de speranțe se așteaptă nu numai rezultate pe măsura puternicului club bucureștean, ci și progrese continue, capabile să contribuie substanțial la succesele viitoare ale sportului românesc.**

La nivelul „TD-ului", cum îi spun obișnuiții, au fost nominalizați în vederea participării la J.O. din 1976 și 1980, 89 de copii și juniori. Dar, la capătul sezonului competițional al anului în curs, numai 56 dintre aceștia au reușit să-și îndeplinească obiectivele intermediare stabilite pentru primul „sfert" al noului ciclu olimpic. Procentul (63 la sută) este destul de scăzut, dar există multiple cauze (obiective și subiective) care au dus la înregistrarea lui.

În primul rînd, trebuie să subliniem că **numărul de cadre care se ocupă de pregătirea speranțelor olimpice ale clubului Dinamo (la nivelul TD) este insuficient.** Spre exemplu, la secțiile de tir, caiac-canoe, volei fete, canotaj și rugby nu există antrenori salariați, în timp ce la secțiile de gimnastică și atletism sportivii se pregătesc sub conducerea cîte unui singur antrenor. Această situație a făcut ca la cîrma multor echipe să se afle instructori voluntari — pasionați, dar lipsiți de pregătirea și specializarea înaltă a cadrelor calificate — și, ca urmare, volumul orelor de antrenament a atins la majoritatea secțiilor cifre cu mult sub limita propusă. E adevărat că la scăderea volumului de pregătire și-a adus o mare contribuție și faptul că — oricît ar părea de paradoxal — nu există suficient spațiu pentru antrenamente. Avînd de realizat un număr de ore propus pentru secțiile de seniori cu sportivii nominalizați, clubul Dinamo n-a mai putut oferi sportivilor „TD" decît pozițiile... rămase libere, adică acelea plasate la ore nepotrivite, uneori inaccesibile! De aici s-a ajuns la înregistrarea unui mare număr de absențe de la antrenamente și, implicit, la scăderea eficienței pregătirilor. Și, după cum reiese din constatările comisiei de control, **cea mai mare parte a secțiilor Tînărului Dinamovist au efectuat lunar între 12 și 16 antrenamente, adică foarte, foarte puțin.**

Lipsuri au fost semnalate și în privința procesului de selecție. Bunăoară, cu toate că „TD-ul" are la dispoziție un număr de 15 școli, repartizate clubului tocmai pentru a i se crea o largă posibilitate de selecție, majoritatea antrenorilor se mulțumesc să... aștepte descoperirea și trimiterea copiilor cu aptitudini de către profesorii de educație fizică, în loc să întreprindă periodic acțiuni cu caracter de depistare a elementelor dotate pentru sportul de performanță. De asemenea, nu este încă suficient consolidată nici legătura cu unitățile profilate pe creșterea juniorilor, deși Școala sportivă Energia își are sediul chiar în parcul Dinamo, iar C.S. Școlar se găsește în același sector.

În sfîrșit, în cadrul ședinței de analiză am reținut și o propunere interesantă care — dacă va fi trasă în fapte — poate asigura atît Tînărului Dinamovist, cît și clubului Dinamo o excelentă bază de selecție. Este vorba de atașarea pe lîngă „TD", cu ajutorul inspectoratului școlar municipal, a unui liceu cu internat sau semi-internat, în care să se facă — în paralel cu activitatea școlară — o specializare a elevilor pe cîteva discipline sportive. Ar fi prima școală de acest gen din Capitală și nu trebuie să uităm că la Cîmpulung, Orașul Gh. Gheorghiu-Dej și Bacău liceele profilate pe atletism, gimnastică și fotbal n-au întîrziat să dea roade.

Iată, deci, cîteva dintre problemele spre care trebuie să se îndrepte atenția conducerii clubului Dinamo București pentru ca unitatea sa de copii și juniori Tînărul Dinamovist, să poată înregistra performanțe tot mai ridicate. Cum spuneam, însă, alături de eforturile conducerii clubului sînt necesare și eforturi intense ale tuturor antrenorilor din cadrul „TD-ului", precum și ale tuturor factorilor care pot contribui la asigurarea unor condiții cît mai bune de pregătire pentru speranțele olimpice ale clubului din șos. Ștefan cel Mare.

PROBLEME MARI în CAMPIONATELE celor mici

HANDBAL

PERSONALITATEA JUNIORULUI

Urmărind mai multe partide din cadrul diviziei republicane a juniorilor și școlarilor, precum și întîlnirile reprezentativelor de juniori ale țării, am fost frapați de un amănunt: **lipsa de personalitate în joc a tinerilor handbaliști.** Cărui fapt se datorează această lacună?

Dorind realizarea cu orice preț a schemelor tactice propuse, exersate îndelung la antrenamente, tinerii jucători nu-și mai asumă răspunderea șutului la poartă sau a acțiunilor personale decît atunci cînd rolul este prevăzut în schema respectivă sau cînd antrenorul le permite asemenea „libertăți". Aici este greșeala, care aparține în întregime conducătorilor acestor formații. Convinși că schemele sînt întotdeauna eficiente și că jocul echipei se poate desfășura în teren aproape ca la pregătiri, numeroși antrenori uită că elevii lor au dreptul la inițiativă, la inspirație și la asa-zisele artificii, chemîndu-i pur și simplu pe bancă chiar și atunci cînd acțiunile... neplanificate se soldează cu înscrierea de goluri. Rezultatul? Jucătorul astfel tratat va înceta să mai încerce punerea în practică a ideilor sale, supunîndu-se schemelor rigide și pierzînd astfel singura cale care l-ar fi dus spre formarea personalității sale. Și lucrurile nu se opresc aici. Am văzut cazuri cînd antrenorii i-au admonestat pe elevii lor pentru că au „îndrăznit" să folosească pase speciale, deși — uneori — acestea reprezentau singurele modalități de transmitere a mingii. Am văzut jucători scoși din teren pe motiv că au aruncat la poartă din alt procedeu decît cel indicat sau că, în momentul în care trebuiau să șuteze, au pasat unui coechipier, neavînd... curajul să înfrunte blocajul advers! Toate aceste lucruri denotă că antrenorii noștri de juniori vor să tutelăze prea mult echipele, că urmăresc în primul rînd disciplina în joc și de-abia după aceea creșterea unor jucători valoroși. Situația trebuie înțeleasă, însă, în profunzime: sîntem de acord cu disciplina tactică și cu executarea sarcinilor de joc, dar handbalul nu este... matematică, deci nu poate fi îngrădit de scheme și combinații, iar jucătorii trebuie să aibă un grad de libertate, pentru că numai așa vor ajunge să fie ei înșiși, să aibă răspundere, să gîndească în teren și să acționeze în consecință. Un exemplu de cum ar trebui să fie și la noi am avut la recentul „Trofeu Carpați", cînd tinerii handbaliști danezi, abia trecuți de vîrsta junioratului, au dovedit ce înseamnă personalitatea jucătorului. **(al. h.)**

VOLEI

PREOCUPARE SPORITĂ PENTRU SELECȚIE

Divizia națională de volei a juniorilor și școlarilor, ediția 1973—1974, cuprinde 96 de echipe, 48 la băieți și 48 la fete, repartizate în serii, pe criterii geografice și valorice, la ea participînd echipele unităților școlare, cluburilor și asociațiilor sportive. Ca și în ediția trecută și în actuala ediție se observă o penurie a jucătorilor de mare perspectivă. De pildă, în cele 96 de echipe ale campionatului juniorilor și școlarilor, calități deosebite arată deocamdată numai: Ureche, Bujor, Busuioc, Lălu, Ursache, Grigoraș, Cacenko, Poiană, Petrică, Matei, Uilecan, la fete, respectiv, Manole, Dragoș, Andreescu, Mihărtescu, Radu, Moldoveanu, Dobriceanu, Vrîncuț, la băieți. Prea puțin totuși pentru un număr așa mare de echipe, acest lucru demonstrînd că profesorii-antrenori sînt preocupați cu precădere de obținerea unor rezultate imediate cu echipele, și mai puțin de creșterea unor jucători și jucătoare de valoare pentru înalta performanță. Aceasta este și o consecință a faptului că selecția nu constituie o preocupare la nivelul importanței sale, pentru profesori. De asemenea, în urma jocurilor primului tur, se observă că cele mai multe echipe se prezintă în situații precare în ce privește pregătirea fizică. Trebuie să atragem atenția că grefarea unor elemente de tehnică și tactică, nu se poate face decît pe fondul unei pregătiri fizice corespunzătoare. Ultima hotărîre a M.E.I. în legătură cu sportul la nivelul școlarilor, trebuie să constituie un imbold în munca tuturor profesorilor-antrenori, pentru lărgirea pepinierei de voleibaliști cu perspective bune pentru marea performanță, astfel încît să se asigure ritmic suficiente rezerve pentru primele eșaloane, care la ora actuală duc lipsă de valori autentice.

Iulian COSTINIU

BASCHET

AȘA JUCĂTORI; DA!

Cele 92 de echipe participante la divizia de baschet a școlarilor și elevilor și-au încheiat disputele primului tur. Întrecerile au fost, în general, echilibrate, atractive și au reliefat concepția modernă a majorității antrenorilor asupra pregătirii tehnice, tactice și fizice, concretizată prin preocupări profunde pentru însușirea de către jucători a elementelor care dinamizează baschetul, ca, de pildă, agresivitatea în apărare și ritmul alert în atac.

Îmbucurătoare este și constatarea că profesorii de educație fizică-antrenori s-au străduit și au izbutit să realizeze o selecție cu adevărat riguroasă în ceea ce privește talia, fapt care a permis Colegiului central de antrenori să aleagă, în vederea pregătirii pentru sezonul internațional al anului 1974 (obiective majore: turneul de calificare pentru campionatul european și Balcaniada la băieți, Balcaniada la fete), mulți băieți și multe fete cu talie adecvată cerințelor jocului modern. Mai precis, printre cei chemați în tabăra de pregătire ce va fi organizată în cursul vacanței de iarnă se vor afla 18 băieți cu talia între 1,96 m și 1,98 m, 17 între 1,90 m și 1,93 m, 16 fete între 1,80 m și 1,91 m. Subliniem că limitele de vîrstă sînt 16 ani la băieți și 17 ani la fete, ceea ce presupune că centimetrilor de acum li se mai pot adăuga cîțiva. Mai notăm că cei mai mulți dintre componenții lotului provin din rîndurile minibaschetbaliștilor și au, deja, mulți ani de instruire și activitate competițională, ceea ce constituie un atu foarte prețios.

Laude și felicitări profesorilor-antrenori pentru munca lor dusă cu conștiinciozitate și pasiune și un îndemn pentru a-și continua îndeletnicirea cu același rod.

Un singur regret, absența giganților — excepții de peste 2,05 m, așteptați de multă vreme de reprezentativele de seniori. Să sperăm, însă, că străduințele profesorilor-antrenori vor izbîndi și la capitolul giganților, pe care baschetul românesc îi va întîmpina cu brațele deschise. **(d.st.)**

REZULTATELE ANCHETEI REVISTEI „FOTBAL"

ION DUMITRU, CEL MAI BUN JUCĂTOR ROMÂN AL ANULUI 1973

Tradiționala anchetă de sfîrșit de an organizată de revista „Fotbal" pentru desemnarea celor mai buni fotbaliști români ai anului s-a încheiat.

In urma adiționării punctelor acumulate în clasamentele separate ale celor cinci criterii care duc la stabilirea laureatului, „Trofeul Fotbal 1973" revine lui **Ion Dumitru**, care își înscrie astfel pentru prima oară numele pe lista cîștigătorilor.

Iată clasamentul anului care se încheie, așa cum a fost el stabilit de ancheta revistei :

1. **ION DUMITRU (Steaua)**	20	p.
2. **Cornel Dinu (Dinamo)**	19,5	p.
3. **Nicolae Dobrin (F. C. Argeș)**	19	p.
4. Dumitru Antonescu (F. C. Constanța)	6,5	p.
5. Florea Dumitrache (Dinamo)	6	p.
6. Ion Oblemenco („U" Craiova)	5	p.
7. Remus Vlad (F. C. Argeș)	4	p.
8. L. Sătmăreanu (Steaua)	3	p.
9. Aurel Beldeanu (C.S.M. Reșița)	3	p.
10. Alexandru Boc („U" Craiova)	2	p.
11. Necula Răducanu (Rapid)	2	p.

După cum se știe, la această anchetă intră în joc cinci criterii, pentru care se alcătuiesc clasamente separate. In fiecare clasament se punctează primele cinci locuri. **La notele în campionat, antrenori, ziariști și notele în echipa națională**, punctajul este 5, 4, 3, 2, 1. **La criteriul publicului**, punctajul este dublu : 10, 8, 6, 4, 2.

Iată primele cinci locuri în fiecare clasament separat.

1. Notele în campionat : 1. Dobrin, 2. Vlad, 3. Beldeanu, 4. Dinu, 5. Boc

2. Antrenorii de Divizia A : 1. Dumitru, 2. Dobrin, 3. Dinu, 4. Oblemenco, 5. Boc

3. Ziariștii : 1. Dumitru, 2. Dobrin, 3. Oblemenco, 4. Dinu, 5. Sătmăreanu

4. Notele în echipa națională : 1—2. Antonescu și Dinu, 3—5. Dumitrache, Răducanu, Sătmăreanu

5. Public : 1. Dumitru, 2. Dinu, 3. Dobrin, 4. Dumitrache, 5. Antonescu.

In cazurile de egalitate de puncte, s-a clasat mai bine jucătorul care a acumulat numărul respectiv de puncte din mai multe criterii.

La criteriul 1 au fost luați în considerație numai acei fotbaliști care au luat parte la cel puțin două treimi din totalul meciurilor de campionat din acest an. La criteriul 4, au contat doar jucătorii care au făcut parte din echipa națională la jumătate plus unul din meciuri.

In numărul de azi al revistei „Fotbal" sînt publicate clasamentele detaliate și amănunte suplimentare asupra anchetei.

TURUL CAMPIONATULUI DIVIZIEI A

Apelînd, din nou, la cifre vom căuta să readucem în actualitate principalele aspecte ale desfășurării primei părți a celei de a 56-a ediții a campionatului Diviziei A.

1 791 800 DE SPECTATORI AU ASISTAT LA PARTIDELE TURULUI

La cele 153 de partide ale primei părți a actualului campionat au fost prezenți **1 791 800** de spectatori, media pe etapă — **105 400** — fiind superioară ediției trecute. Cei mai mulți — **152 000** — s-au înregistrat în etapa a IX-a, iar cei mai puțini — **50 500** — în etapa a XVI-a. Referitor la partidele cu cei mai mulți spectatori trebuie să remarcăm că la cuplajul interbucureștean, din etapa a XIII-a, au asistat aproximativ **60 000** de spectatori, în timp ce la o întîlnire disputată în provincie, recordul s-a înregistrat la Craiova, în etapa a VI-a, la meciul Universitatea — Sportul studențesc, cînd în tribunele stadionului Central erau prezenți **40 000** de spectatori. Partida Sportul studențesc — Politehnica Timișoara, din etapa a II-a, a fost urmărită doar de **300** de spectatori. Ca și în ultimele ediții, primul loc în clasamentul orașelor este ocupat de spectatorii craioveni. Dar iată cum se prezintă acest clasament, alcătuit pe baza mediei de spectatori (cifră aproximativă), la încheierea primei părți a campionatului : **1. CRAIOVA 27 500 (222 000 de spectatori au asistat la cele 8 partide disputate de Universitatea acasă)** ; 2. Timișoara 18 800 (169 000 : 9) ; 3. București 15 400 (448 300 : 29) ; 4. Constanța 14 200 (114 000 : 8) ; 5. Reșița 13 600 (109 000 : 8) ; 6. Arad 12 100 (109 000 : 9) ; 7—8. Ploiești (72 000 : 8) și Tg. Mureș (72 000 : 8) 9 000 ; 9—10. Iași (69 000 : 8) și Brașov (77 500 : 9) 8 600 ; 11. Cluj 8 400 (144 000 : 17), 12. Pitești 8 300 (75 000 : 9) ; 13. Bacău 8 200 (74 000 : 9), 14. Petroșani 4 500 (41 000 : 9).

32 DE LOVITURI DE LA 11 M

De-a lungul celor 17 etape, cavalerii fluierului au dictat 32 de lovituri de la 11 m, cele mai multe — 5 — în etapa a VI-a, iar în etapele a VIII-a, a XVI-a și a XVII-a, cîte 4. In schimb, în etapele a VII-a, a IX-a și a XIV-a nu s-a acordat nici un penalty. Trebuie să consemnăm, spre meritul jucătorilor, că numărul loviturilor de la 11 m ratate este destul de mic : 4. Iată-i pe cei patru autori ai ratărilor : **Tănăsescu**, în min. 58 al partidei F. C. Argeș — Sportul studențesc, la scorul de 2—1 în favoarea piteștenilor ; **Țarălungă**, în min. 48 al meciului Universitatea Craiova — C.F.R. Cluj, cînd scorul era favorabil gazdelor cu 2—0 ; **Lucescu**, în min. 75 al întîlnirii C.F.R. Cluj — Dinamo, la scorul de 1—1 ; **Simionaș**, în min. 47 al partidei Politehnica Iași — A.S.A., la scorul de 2—0 pentru ieșeni. Putem spune că ratările lui **Tănăsescu** și **Lucescu** au afirmat destul de greu în balanța stabilirii echipei învingătoare. Din cele 32 de penaltyuri, gazdele au beneficiat de 25, iar oaspeții de 7. Majoritatea loviturilor de la 11 m au fost dictate ca urmare a infracțiunii de fault : 21. Dar iată cum se prezintă situația celor 18 divizionare A, la capitolul loviturilor de la 11 m (pro și contra) : **C.F.R. Cluj** (a beneficiat de 4 lovituri de la 11 m, a fost sancționată cu 5), **Dinamo** (3—1), **Sportul studențesc** (3—1), **F. C. Argeș** (2—4), **A.S.A.** (2—3), **Politehnica Timișoara** (2—2), **Steagul roșu** (2—2), **Universitatea Craiova** (2—2), **C.S.M. Reșița** (2—1), **Petrolul** (2—1), **Rapid** (2—1), **Politehnica Iași** (2—1), **„U" Cluj** (2—0), **F. C. Constanța** (1—3), **Jiul** (1—2), **S. C. Bacău** (0—2), **U.T.A.** (0—1). **Steaua** este singura echipă care nu a beneficiat de nici o lovitură de la 11 m, dar nici nu a fost sancționată. Cele 32 de penaltyuri au fost dictate de 20 de arbitri : **A. Bentu** — 5 (4 în favoarea gazdelor, unul pentru oaspeți), **O. Anderco** — 4 (3—1), **V. Pădureanu** — 3 (2—1), **N. Cursaru** — 2 (2—0), **C. Ghiță** — 2 (1—1), **Gr. Birsan** — 2 (1—1). Doar în două partide (**C.F.R. Cluj — Rapid** și **Politehnica Timișoara — F. C. Argeș**) cavalerii fluierului au fost nevoiți să dicteze cîte două lovituri de la 11 m, una pentru gazde, una pentru oaspeți.

ÎN LUMINA CIFRELOR (III)

ACTUALITĂȚI

● E vacanță, deci timp pentru odihnă, pentru relaxare și refacere. Toți jucătorii noștri au așteptat cu nerăbdare aceste zile de repaos. Dar iată că ieri, o vizită întîmplătoare la sala de la Complexul din Șos. Ștefan cel Mare, ne-a dezvăluit un „inedit" mod de a-ți petrece vacanța : Lucescu, Stoenescu și Radu Nunweiller jucau... fotbal ! Chiar dacă Nunweiller a acuzat în ultimul timp o anumită oboseală, iar Stoenescu a primit de curînd avizul medicilor ei nu au rezistat tentantei invitații făcute de colegul și prietenul lor de a face puțină mișcare...

● Una din revelațiile seriei a II-a a Diviziei B, echipa **Tractorul Brașov** a intrat zilele acestea în vacanță. Antrenorul **Dragoș Cojocaru** se va reîntîlni cu jucătorii săi, în vederea reluării pregătirilor, la 5 ianuarie. Antrenamentele vor avea loc în localitate.

DIALOG DE VACANȚĂ

Ilie Oană : „SÎNT OPTIMIST ȘI... AM ARGUMENTE !"

Un dialog cu **Ilie Oană** nu poate începe fără... Petrolul. Prea s-a identificat fostul extrem dreapta al Șoimilor Sibiu cu echipa bucureștean-ploieșteană, unde a realizat un record absolut al fidelității, sub tricoul cu nr. 7 sau pe banca antrenorilor. **„Cred că am făcut ceva pentru Petrolul,** începe **Ilie Oană** convorbirea noastră. **Satisfacția grupul de jucători care au urcat pînă la treapta cea mai de sus, echipa națională, venind de la Petrolul : Mihai Ionescu, Pahonțu, Mocanu, Fronea, Neacșu, frații Munteanu, Bădulescu, Zaharia, Dridea, Badea, Nae Ionescu etc. Sigur, au fost și alte multe bucurii în lunga mea perioadă de muncă la clubul petrolist. Chiar și despărțirea s-a petrecut frumos, calm, cu păreri de rău de ambele părți. Regretul meu cel mare e acela că, în ultimii ani, n-am realizat cît aș fi dorit la Petrolul. Am simțit însă mai puțin ajutor. Poate obosisem și eu... Nu știu..."**

Cum convorbirea era amenințată de întrerupere, Oană părînd cufundat într-o reverie, trebuia să intervenim.

— Există și o școală a antrenorilor ploieșteni care, iată, ni-i prezintă în plină ascensiune — sau chiar la consacrare — pe elevii ei.

— Da, am și mîndria de a fi ajutat la formarea cîtorva antrenori pe care îi socotesc foarte dotați, cu un viitor frumos. E, în primul rînd Constantin Cernăianu. Am colaborat opt ani. De la început mi-a plăcut dorința lui de perfecționare, disciplina pe care o impunea muncii lui, o neîncetată nemulțumire pentru ce a făcut, dorind mereu să realizeze mai mult și mai bine. Succesele lui nu sînt ale hazardului, sînt ale trudei, ale unei forțe de anticipare, de a vedea înainte, fără de care un antrenor e pierdut. Vine, apoi, Mircea Dridea. Și el va ajunge un antrenor remarcabil. E ingenios, vrea să învețe necontenit, a parcurs, culegînd foloasele, treptele jucătorului de performanță și — ceea ce mi se pare decisiv — a lepădat rapid hainele fotbalistului, dacă acceptați termenul, pentru cele de antrenor. Adică nu gîndește cu mintea fotbalistului, cu mentalitatea lui, de pe poziția conducătorului tehnic. Și mai e Maroși, un dornic de perfecționare și el, pasionat pentru meserie, harnic, un secund util pentru Dridea. Da, am lăsat cîteva urme la Ploiești...

— Pe care, știm foarte bine, toți cei care iubesc echipa ploieșteană, alături de cei care cercetează cu obiectivitate faptele, le apreciază... Dar să trecem acum la Iași. Cum s-a scurs perioada de aclimatizare ? În fapt era prima transferare — ca antrenor — la un alt club românesc, în întreaga activitate.

— Am fost primit cu brațele deschise. Eu doream de mult să lucrez cu o echipă studențească. Mi-am dat seama că sînt și multe avantaje, există — inerent — și dificultăți. Era vorba de o formație revenită în prima divizie și emotivitatea promovatei nu a dispărut, e chiar un complex de inferioritate pe care îl constat, mai cu seamă la jocurile în deplasare.

— Așteptați returul cu teamă ?

— De loc. Sînt optimist, dar am argumente pentru starea mea de spirit. Vom juca nouă meciuri acasă ; în finalul programului din nouă partide, șase vor fi pe stadionul nostru. Îl vom avea pe Dănilă, om de bază al echipei, acum la stagiul militar. Și-apoi, cred într-o urcare generală a randamentului lotului.

— Care ar fi un clasament al primilor trei jucători din grupul experimentaților. Sîntem doar în perioada anchetelor și clasamentelor...

— 1. Stoicescu, 2. Simionaș, 3. Lupulescu.

— Și primii trei din grupul „mînjilor" ?

— 1. Costaș, 2. Romilă II, 3. Spirea.

— Dacă vi s-ar da posibilitatea să transferați îndată un jucător, pe ce post l-ați lua ?

— Pe extremă. Mi-ar trebui două aripi. Dar m-aș mulțumi și cu una. Ei, dar și fără transferări, cred într-un retur cu 20% peste ceea ce am realizat în prima jumătate a parcursului.

Eftimie IONESCU

M. SANDU

(Sportul studențesc)

Fotbal

CE V-AȚI PROPUS ? CE AȚI REALIZAT ?

ULTIMII ȘASE CĂPITANI DE ECHIPĂ DIN PRIMA DIVIZIE RĂSPUND LA ANCHETA NOASTRĂ

Încheiem astăzi raidul nostru printre căpitanii formațiilor din Divizia A. Ultimii șase dintre ei răspund astăzi întrebărilor privind țelul fixat și obiectivul atins, pînă la urmă, la jumătatea de drum. Răspunsurile de pînă acum, ca și cele de astăzi, subliniază — în majoritatea lor — deficiențele intervenite în finalul turului — situație care obligă la măsuri în consecință în perioada pregătitoare a noului sezon. Lucru de care trebuie să țină seama conducerile tehnice cînd alcătuiesc planurile antrenamentelor cu startul în primele zile ale lui ianuarie.

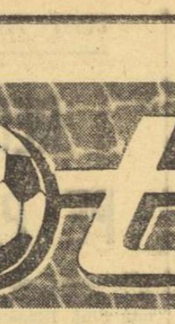

DUMITRU

(Steaua)

„Poziția echipei noastre în clasament nu este conformă cu intențiile de la începutul campionatului. Nu sînt mulțumit de locul pe care îl ocupăm, avînd în vedere valoarea lotului nostru. Unii dintre jucători n-au privit cu maturitate toate meciurile, manifestînd carențe și în pregătire. Sigur că nu putem exclude și unele cauze obiective, cum ar fi desele modificări ale formulei de echipă, de la o etapă la alta, ca și schimbarea conducerii tehnice. Nici randamentul meu nu a fost în general constant — bun. Au existat fluctuații de formă, la majoritatea jucătorilor plusuri și minusuri care nu ne-au permis să evoluăm la adevărata noastră valoare. La începutul campionatului ne-am propus să ocupăm o poziție în clasament care să ne scutească de emoții. Consider că pretențiile noastre pot fi mai mari. Pentru aceasta va trebui să acordăm mai multă atenție pregătirii de iarnă, să găsim cea mai bună formulă de echipă, să punem un accent deosebit pe jocurile de verificare, în vederea omogenizării formației. Sîntem o echipă cu foarte mulți suporteri, care ne-au cam părăsit la ultimele meciuri, pe care, la primăvară va trebui să-i satisfacem, să-i readucem în tribune, în primul rînd, printr-un fotbal de calitate".

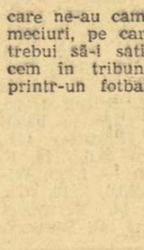

DEMBROVSCHI

(S. C. Bacău)

„Echipa noastră a avut o comportare foarte slabă în această toamnă, determinată în principal de situația destul de critică în care s-a aflat la începerea campionatului și de startul nereușit pe care l-a luat. De altfel, nici nu-i de mirare că s-a întîmplat așa, în condițiile în care atît în perioada de pregătire dinaintea campionatului, cît și în primele etape echipa a fost handicapată de absența multora dintre titularii ei — accidentați, plecați la alte cluburi sau pentru satisfacerea serviciului militar, suspendați — și înlocuiți cu jucători din formația de tineret-rezerve. Care, însă, nu au corespuns. Chiar și după perioada de început, echipa a fost descompletată, din diferite motive, aproape la fiecare etapă, ceea ce a influențat negativ randamentul ei. Poate că una din cauze o constituie și oboseala, uzura echipei, cam aceeași în ultimii ani, lipsită de posibilitatea de a-și împrospăta rîndurile cu elemente valoroase.

Deși situația pare încă destul de critică, noi sperăm că — printr-o temeinică pregătire în această iarnă — echipa își va reveni în returul campionatului și va putea scăpa de retrogradare".

DINU

(Dinamo)

„Ce ne-am propus ? Din cîte știu. **Dinamo** își propune, de vreo 25 de ani, locul I în campionat și cîștigarea **Cupei României.** Raportată la acest etern obiectiv, comportarea noastră din toamna anului 1973 este mult sub așteptări. **Dinamo** a jucat rareori la valoarea etalon. Cred că în meciul cu Universitatea Craiova am jucat la o valoare corespunzătoare. La Madrid, această valoare a fost depășită. În rest, comportările n-au atins nici pe departe nivelul dorit. Vine firesc întrebarea : de ce ? Dați-mi voie să răspund direct, afirmînd că înfrîngerea de la 26 septembrie a echipei naționale a condiționat în mare măsură regresul psihic al echipei noastre, care a decis și asupra tuturor celorlalți factori. Cînd, timp de 5 ani, ai visat atîta și te-ai bătut pe ambele fronturi — în această situație sînt cei puțin cinci dintre jucătorii noștri — o înfrîngere ca aceea de la Leipzig n-ar fi putut trece neobservată și fără urmări ! De altfel, cei 5 de care vorbeam au coborît rînd pe rînd treptele formei sportive. Așa se explică, cred eu, declinul echipei noastre. Un declin pe care, însă, îl consider încheiat în minutul 1 al partidei cu **F.C. Argeș".**

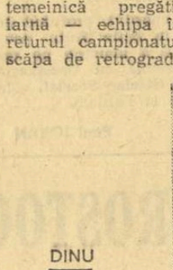

ANTONESCU

(F. C. Constanța)

„La sfîrșitul campionatului trecut ne-am propus o ascensiune în clasament. De fapt, țelul nostru viza ocuparea unei poziții fruntașe. Acum, la terminarea turului, obiectivul nostru a fost atins, locul doi în clasament depășind chiar previziunile. Succesul dobîndit se datorește în primul rînd, dorinței de afirmare a tuturor jucătorilor, folosirii fiecăruia în funcție de calități, pe postul pe care a dat randament maxim. Atmosfera de lucru, mult îmbunătățită față de anii trecuți, unitatea sufletească dintre noi și antrenorul **E. Hașoti** a contribuit pozitiv la desfășurarea activității, în fiecare meci existînd acea dorință de autodepășire, de angajare totală la efort. Spre sfîrșitul turului au apărut semne de oboseală psiho-fizică, ceea ce a făcut ca randamentul nostru în joc să fie mai scăzut. Așa se explică eliminarea echipei noastre din „Cupa României", ca și înfrîngerea de la Cluj, din ultima etapă.

În vederea returului, sîntem deciși că în pregătirea de iarnă să nu precupețim nici un efort, să acumulăm un potențial fizic ridicat care să ne permită să evoluăm la un nivel superior turului, ca la finele campionatului să ne păstrăm locul secund. Sau poate chiar să-l depășim".

JENEI

(Steagul roșu)

„Întinerirea masivă a formației a necesitat și modificarea structurală a ideii de joc. La începutul campionatului, după primele jocuri a existat o anumită perioadă de acomodare în care omogenizarea formației, unitatea de vederi a tuturor jucătorilor, a necesitat timp și răbdare. Treptat „rodajul" s-a făcut, jucătorii tineri s-au deprins cu angrenajul tactic al formației și rezultatele au fost din ce în ce mai bune. Important este să ne situăm în plutonul echipelor care, la sfîrșitul campionatului, vor ocupa o poziție de mijloc în clasament. Pe viitor însă elanul tinerești care caracterizează lotul nostru va contribui la jocul echipei, și rezultatele favorabile nu vor întîrzia să apară. La mijlocul turului, cînd am rămas fără **Adamache** și fără **Pescaru** ambii accidentați, mi-am zis că va fi foarte greu să facem față în campionat. Cu toate acestea înlocuitorii lor, **Purcariu** și **Șerbănoiu** au avut o comportare peste așteptări, asigurînd cu succes acel atît de necesar echilibru în evoluția de ansamblu a echipei. Deși intenționam să mă retrag, să renunț la activitatea competițională, mi-am schimbat hotărîrea, așa că voi apăra în continuare, cît voi fi util, culorile echipei brașovene de care mă leagă frumoase amintiri".

AZI, A APĂRUT NUMĂRUL 395 AL REVISTEI FOTBAL

Vă recomandăm din cuprins :

● **Rezultatele anchetei de sfîrșit de an pentru desemnarea laureatului „Trofeului Fotbal '73"** (clasamentul general ; clasamentele pe criterii, cu ordinea jucătorilor de la 1 la 10 pentru fiecare criteriu în parte ; punctajele separate ale fiecărui jucător).

● **O sinteză cifrică a realizărilor celor 18 echipe divizionare A la încheierea turului.**

● **La „Interviul săptămînii", C. Cernăianu,** antrenorul echipei „U" Craiova, lider de toamnă.

● **Noul regulament de organizare a centrelor de copii și juniori** și amănunte despre competiția **„Criteriul tineretului"**, de anul viitor.

● Un raid pe la echipele de Divizia A, asupra felului **cum e folosită vacanța și proiectelor privind perioada pregătitoare.**

● Retrospectivă asupra sezonului de toamnă în Divizia B : seria I. Un reportaj-interviu cu... **Gloria Buzău !**

● Numeroase articole, comentarii, informații din fotbalul peste hotare.

● Pagina de **Magazin extern.**

● Rubricile obișnuite : **Dialog cu cititorii, Carnet extern, Din fotbalul internațional, Campionatele naționale în Europa, W.M. '74.**

AZI, LA SEDIUL F. R. F.

CONSFĂTUIREA ANTRENORILOR DE DIVIZIA A ȘI AI FORMAȚIILOR DE TINERET - REZERVE

După cum am mai anunțat, astăzi, cu începere de la ora 9, are loc, la sediul F.R.F. ședința de analiză a turului campionatului național de fotbal cu participarea antrenorilor echipelor de Divizia A și ai formațiilor de tineret-rezerve, ca și a medicilor sportivi care activează în cadrul acestor cluburi.

LOTO - PRONOSPORT

LA 1 IANUARIE 1974 TRAGEREA EXTRAORDINARĂ LOTO A REVELIONULUI

Vineri 21 decembrie a.c. va începe vînzarea biletelor la tradiționala tragere Loto a Revelionului care se va desfășura pe o NOUĂ FORMULĂ de tragere extraordinară acordînd mari avantaje participanților : se vor efectua 6 extrageri în 3 faze în total se vor extrage 52 de numere ; se vor atribui cîștiguri pentru 3 numere din 20 extrase și 3 numere din 24 ; se vor efectua 2 extrageri cu premii suportate în întregime din FOND SPECIAL etc

Se atribuie cîștiguri în valoare de 100 000 lei, 25 000 lei, ș.a.

În afara acestora se acordă autoturisme DACIA 1300 și ȘKODA S-100, excursii în R.P CHINEZĂ și R.P.D COREEANĂ, în BULGARIA și GRECIA, precum și călătorii în ANGLIA. Se mai atribuie premii de valoare variabilă Procurați-vă din vreme biletele !

● Tragerea Pronoexpres de astăzi va fi televizată direct din Studioul de Televiziune cu începere de la ora 18.05.

● Mîine este ULTIMA ZI în care vă mai puteți procura biletele pentru tragerea Loto de vineri 21 decembrie a.c.

● Cu cît mai mare este numărul participanților care obțin cîștiguri de ridicată valoare la toate sistemele și în special la LOZ ÎN PLIC.

Vă reamintim că la LOZ ÎN PLIC au fost introduse cîștiguri suplimentare în autoturisme, butelii de aragaz și bani la serille aflate în vînzare.

CÎȘTIGURILE CONCURSULUI PRONOSPORT DIN 16 DECEMBRIE 1973

Categoria I (13 rezultate) : 11 variante 10% a 8 379 lei.

Categoria a II-a (12 rezultate) : 3 variante 50% a 1 658 lei ; 9 variante 25% a 829 lei ; 296 variante 10% a 332 lei

Categoria a III-a (11 rezultate) : 455,20 variante a 364 lei.

Rubrică redactată de : LOTO PRONOSPORT

PLENARA COMITETULUI FEDERAL AL F. R. GIMNASTICĂ

(Urmare din pag. 1)

dălii de bronz la C.E. de la Londra), atît informările cît și participanții la discuții au subliniat că obiectivele viitoare — considerabil mai mari — pot fi realizate printr-o muncă mai bine organizată, mai bine condusă și controlată, printr-o mobilizare totală a sportivilor și antrenorilor chemați să-și consacre priceperea și competența creșterii performanțelor gimnasticii românești.

Concluzionînd dezbaterile Plenarei Comitetului federal, tovarășul **Emil Ghibu**, secretar al C.N.E.F.S., a subliniat că primul an din noul ciclu olimpic s-a dovedit a fi fructuos pentru gimnastică, motiv ca viitoarele pregătiri să fie abordate cu mai multă încredere, cu speranța îndeplinirii obiectivelor propuse. S-a subliniat că ar fi periculos ca specialiștii și ceilalți factori responsabili să se culce pe laurii succeselor dobîndite. Marea performanță solicită azi eforturi considerabile, pe toate planurile, și acest fapt impune o muncă intensă, mai bine organizată, mai mult sprijinită de medicina sportivă și de cadrele de specialitate de la I.E.F.S., e nevoie de o participare a tuturor forțelor, din Capitală și din provincie, pentru ca sarcinile stabilite pentru viitoarele campionate mondiale, europene și Jocuri Olimpice să poată fi integral realizate.

Comitetul federal a adoptat în unanimitate obiectivele de performanță pentru anii '74—'76.

În urma cooptării în comitetul federal a unor noi membri, Biroul F. R. Gimnastică are acum următoarea componență : **Elena Poparad**, vicepreședintă a C.N.O.P., președintă, **Maria Loghin, Gheorghe Ghișoiu, Nicolae Băiașu** — vicepreședinți, **Nicolae Vieru**, secretar general, **Francisc Lövi**, secretar general adjunct, **Maria Simionescu**, președinta comisiei tehnice feminine, antrenoare federală, **Robert Podlaha**, președintele comisiei tehnice masculine, **Elena Sima** președinta comisiei de gimnastică modernă, **Eugen Șerbănescu**, președintele comisiei medicale, **Adriana Stroescu, Elena Firea, Emilia Liță, Costache Gheorghiu, Petre Dungaciu** — membri.

CUM AM CÎȘTIGAT, CUM AM PIERDUT !

(Urmare din pag. 1)

des în cadrul jocurilor turneului de la Rostock lipsa de concentrare și de mobilitate în apărare, apatia în atac, unde nu am acționat cu viteza și verva tactică din alte numeroase partide internaționale. Și totuși eu cred că — cu excepția jocului final — am reușit să ne facem datoria, învingînd adversari redutabili, cum sînt reprezentativele Ungariei, Cehoslovaciei și chiar Islandei (care — sînt convins — va furniza multe surprize în cadrul campionatului mondial). Am pierdut, însă, la o diferență prea mare jocul final cu R. D. Germană. Aci a intervenit — după opinia mea — o cădere mai mult de ordin psihic. Văzînd că nu putem cîștiga, ne-am pierdut cu toții repede siguranța, jucînd la voia întîmplării. La sfîrșit, cînd am văzut diferența de scor, am regretat sincer acest moment de slăbiciune. Era, desigur, prea tîrziu. Am convingerea însă că această lecție usturătoare ne va prinde, totuși, bine. Nu fac pronosticuri, dar veți vedea la campionatul mondial..."

TIR : **LIVIU STAN (Steaua)**

„RECORDUL ÎL DATOREZ UNEI PREGĂTIRI SUPERIOARE"

„La recentele întreceri ale **„Cupei Petrolul"**, la arme cu aer comprimat, am reușit, spre marea mea bucurie, să cîștig nu numai proba juniorilor la pistol, ci să realizez și un nou record al țării cu 386 p. Pînă la acest concurs cel mai bun rezultat al meu era de 378 p, la antrenamente am obținut de cîteva ori și cifre de peste 380 p.

Succesul se datorează, în primul rînd, antrenamentelor superioare pe care le efectuez la clubul Steaua, unde activez de la 1 octombrie. Materiale de calitate, atît la antrenament cît și la concurs, și, evident, îndeplinirea întocmai a programului de pregătire pe care mi l-a întocmit conducerea secției de tir (antrenor Teodor Coldea), toate acestea au contribuit efectiv la obținerea recordului. Mă voi pregăti în continuare cu sîrguință și, cred, că la campionatele naționale care vor avea loc peste cîteva zile voi confirma din nou, punctînd în jur de 380. Colegii mei de club, M. Trușcă și I. Andrei, care au evoluat și ei foarte bine la competiția ploieșteană, au contribuit din plin la obținerea celui de al doilea record republican, cel pe echipe de juniori (1 132 p — mai bun cu 12 p decît vechiul record)".

TENIS DE MASĂ : **MARIN FIRĂNESCU (Univ. Craiova)**

„MARIA ALEXANDRU ESTE UN EXEMPLU PENTRU NOI CEI TINERI"

„Am jucat foarte bine la dublu alături de Buzescu. Amîndoi am dorit să ne revanșăm după înfrîngerea suferită în campionatele juniorilor. Acum am evoluat însă de o manieră care ne-a permis să-i eliminăm pe favoriții probei, Doboși — Teodor, în semifinale. Apoi, în finală, deși ne-am comportat satisfăcător, iar adversarii noștri, Luchian — Ovanez erau cotați, poate, ceva mai slab decît Doboși și Gheorghe, ne-au învins totuși. Probabil că încărcătura psihică ne-a copleșit. Cu toate că am condus în setul decisiv cu 12—4, Luchian și Ovanez au remontat fantastic, noi făcînd în continuare doar trei puncte...

La simplu am vrut să realizez un rezultat bun, chiar foarte bun. Știam că îmi stă în posibilități Astfel, împotriva lui Doboși, în semifinale, am acționat cu multă convingere și nu era deloc exclus să cîștig, dacă aș fi ieșit învingător în setul întîi, pierdut cu 19—21, după ce avusesem avantaj. Îmi pare rău că n-am izbutit, mai ales dacă mă gîndesc că în acest an am reușit victorii la toți jucătorii noștri cu excepția lui Dorin Giurgiucă. Sper că în 1974 să ne luăm revanșa la dublu și să încerc marea performanță și la simplu. Dintre cei care au evoluat la Cluj am o mare admirație pentru neobosita noastră campioană Maria Alexandru, un adevărat exemplu de dăruire pentru sport, un exemplu viu pentru noi cei din generația tînără".

EVOLUȚIE BUNĂ A TINERILOR BOXERI ROMÂNI ÎN R. D. G. —

APRECIAZĂ ANTRENORUL EMERIT TEODOR NICULESCU

● S-a încheiat o etapă, începe alta ● Sînt speranțe pentru o evoluție superioară ● Foarte bine: Buzdugeanu, Robu, Cimpoieșu, Dafinoiu ● Ion Budușan exclus din lot

După cum se știe, anul viitor se va disputa o nouă ediție a campionatelor europene de box pentru tineret. În vederea acestui important eveniment în pugilismul continental, federația de specialitate din țara noastră a luat o serie de măsuri pentru ca reprezentanții României la această competiție de prestigiu să se prezinte în cele mai bune condiții. În această ordine de idei a avut loc, zilele trecute, dubla confruntare dintre echipele de tineret ale Republicii Democrate Germane și României. Rezultatele se cunosc. Prima întîlnire a revenit formației noastre cu 6—5, iar următoarea adversarilor cu 7—3. Pe marginea celor petrecute la Aschersleben și Gözlau am solicitat cîteva amănunte antrenorului emerit **Teodor Niculescu**, cel care răspunde de pregătirea echipei noastre pentru C. E. de la Kiev.

— Ce puteți să ne spuneți în plus, față de ceea ce a apărut în ziarul nostru, pe marginea partidelor din R. D. Germană?

— Am alcătuit un plan amplu de antrenament pentru lotul român. În el a fost cuprinsă și verificarea, într-o dublă confruntare cu redutabila echipă a R.D.G. Pe majoritatea componenților lotului nostru i-am supus unor verificări serioase. Și în recenta dispută am avut în vedere acest lucru. Am alcătuit o echipă puternică, fiind în cunoștință de cauză de valoarea adversarului, care a și dorit să realizeze victoria prin toate mijloacele. În prima, elevii mei au realizat 5 victorii înainte de limită și una la puncte, dar care a fost mai categorică decît un abandon și astfel am cîștigat la limită. În următoarea, boxerii gazdă care au terminat meciurile în picioare, indiferent de ceea ce s-a întîmplat în ring, au fost declarați învingători și astfel am fost întrecuți...

— Cum s-au prezentat sportivii români?

— Am făcut o clasificare a comportării fiecăruia. Foarte bine au evoluat (și cu aceasta au luat serioase opțiuni pentru participarea la C. E.): **Constantin Buzdugeanu** (cocoș), **Nițâ Robu** (muscă), **Damian Cimpoieșu** (semimijlocie) și **Costică Dafinoiu** (grea). Bine au mers **Virgil Sîrbu** (semiușoară), **Florian Ghiță** (pană), **Pavel Istrate** (mijlocie mică) și (deși a pierdut ambele meciuri, dar în ce condiții!) **Paul Dragu** (semimuscă). Nu au avut o comportare la nivelul pretențiilor ce le avem de la ei: **Vasile Didea** (mijlocie) și, în special, **Mircea Simon** (semigrea). Sper, însă, că meciurile din R.D.G. i-au convins de anumite realități de care ei au uitat. Amîndoi sînt talentați, au mari perspective, dar nu este deajuns. Vorbind despre echipă, vreau să spun că l-am exclus din lot pe Ion Budușan pentru grave abateri de la conduită.

— După multiple verificări și tatonări, cu cine plecați la drum pentru viitoarea ediție a C. E. de tineret?

— Voi porni la testul de consacrare european cu următorii sportivi: **P. Dragu** și **D. Neagu** (semimuscă), **N. Robu, I. Gavrilă** (muscă), **C. Buzdugeanu, I. Vancea** (cocoș), **Fl. Ghiță** (pană), **V. Sîrbu** (semiușoară), **Carol Hajnal** (ușoară), **D. Cimpoieșu** (semimijlocie), **Pavel Istrate** (mijlocie mică), **A. Papuc, V. Didea** (mijlocie), **M. Simon, Gh. Matache** (semigrea) și **C. Dafinoiu** (grea). Dar, o specificare: voi pleca la Kiev doar cu acei boxeri ce vor dovedi, în lunile următoare, că merită încrederea ce li s-a acordat și au șanse reale la o clasare superioară. De altfel, nu este obligatoriu să prezentăm o echipă completă...

— Ce v-ați propus pentru următoarea perioadă?

— Unii dintre sportivi, profitînd de vacanță, pleacă la băile Felix, pentru tratament. La 5 ianuarie ne reîntîlnim și, împreună cu **Constantin Ciucă** și medicul **Nicolae Scarlat**, vom începe pregătirile la Păltiniș.

Paul IOVAN

DEBUT PROMIȚĂTOR ÎN SEZONUL DE PATINAJ VITEZĂ

RECORDURI ROMÂNEȘTI PE PISTA DIN BUDAPESTA

Patinatori de viteză aparținînd cluburilor Dinamo Brașov, Agronomia Cluj, Dinamo București, S. C. Miercurea Ciuc, precum și cîțiva membri ai loturilor reprezentative de juniori, au participat la o serie de reuniuni internaționale în capitala Ungariei, debutînd mai mult decît promițător.

La primul concurs desfășurat pe pista artificială din Budapesta, unde și-au disputat întîietatea sportivi din 6 țări, tinerii noștri reprezentanți s-au numărat — la unele probe — printre animatorii întrecerilor. În mod deosebit s-a remarcat **Eva Szigeti** care a stabilit în cursa de 1000 m cu 1:44,5 un nou record republican la junioare mari (v.r. 1:45,6). Iată învingătorii și locurile ocupate de sportivii români: **500 m fete** — 1. Lasma Kauniste (U.R.S.S.) 46,5, ...6. Eva Szigeti 49,6, ...14. Liana Cardaș 52,5; **1500 m** — 1. Nina Mamosina (U.R.S.S.) 2:29,5, ...14. Eva Szigeti 2:53,8, 15. Liana Cardaș 2:56,9, **1000 m** — 1. Lasma Kauniste 1:35,0, ...6. Szigeti 1:44,5, ...15. Cardaș 1:53,1; **500 m băieți** — 1. J. Tolgyesi (Ungaria) 42,5, ...6. Gh. Dumitrescu 45,6, ...14. E. Imecs 47,0; **3000 m** — 1. G. Wisoczki (Polonia) 4:53,6, ...13. Gh. Dumitrescu 5:37,5, 14. E. Imecs 5:39,9; **1500 m** — 1. G. Wisoczki 2:17,2, ...12. Gh. Dumitrescu 2:33,5, 31. E. Imecs 2:35,5.

La un alt concurs, organizat pe aceeași pistă, în care au luat startul viteziștii din Uniunea Sovietică, Polonia, Ungaria și cei mai buni alergători români (seniori și juniori), tînărul **Laszlo Lazar** din Miercurea Ciuc a corectat trei recorduri naționale. Rezultate tehnice: **500 m fete** — 1. Tatiana Averina (U.R.S.S.) 45,0, ...12. Lidia Vaszi 50,5, 13. Eva Fokt 54,7; **1500 m** — Tatiana Averina 2:21,6, ...8. Fokt 2:55,6, 9. Vaszi 2:57,2; **3000 m** — 1. Galina Stepanskaia (U.R.S.S.) 5:05,0, ...6. Vaszi 6:38,2; **500 m băieți** — I. J. Liebchen (Polonia) 42,0, ...5. Vasile Coroș 44,6, 6. A. Okoș 45,6, 7. V. Sotirescu 45,9, 8. Ladislau Fokt 46,0, 9. Adrian Ciobanu 46,1, 10. Lazar 46,8, 11. Gh. Pop 47,8, 12. Augustin Demeter 48,6.

Apoi, patinatorii noștri s-au întrecut în... familie la trei probe: **3000 m** — 1. V. Sotirescu 5:06,4, ...3. L. Lazar 5:08,5, **record la juniori mari (v.r. 5:12,0)**; **1500 m** — 1. V. Coroș 2:24,3, ...4. L. Lazar 2:25,3, **record la juniori mari** (v.r. 2:25,6); **5000 m** — 1. V. Sotirescu 8:50,7, ...4. L. Lazar 8:58,9, **record la juniori mari** (v.r. 9:00,0).

LA ROSTOCK, HANDBALIȘTII ROMÂNI S-AU COMPORTAT SUB AȘTEPTĂRI

Cu toate că mai au încă de disputat un joc internațional (22 decembrie la Paris), totuși, ținînd seama de faptul că această ultimă confruntare are un pronunțat caracter amical, se poate spune că, odată cu participarea la turneul organizat de federația de specialitate din R. D. Germană, handbaliștii români au pus punct unui bogat sezon internațional. Este, deci, ora bilanțului, a unor concluzii a căror semnificație se amplifică, avînd în vedere că peste aproximativ 7 săptămîni, selecționata noastră masculină de handbal se va alinia la startul celei de a VIII-a ediții a campionatului mondial.

Tocmai din acest motiv, pentru astăzi nu ne propunem să îmbrățișăm toate aspectele legate de evoluția formației noastre masculine de handbal din acest sezon, ci ne vom opri **numai asupra comportării echipei în acest ultim turneu.** Se știe că în această întrecere handbaliștii români au ocupat locul secund, fiind învinși net în meciul final de reprezentativa țării gazdă.

De la început considerăm necesar să precizăm **că handbaliștii români au abordat acest turneu, foarte echilibrat și extrem de tare din punct de vedere al angajamentului fizic, cu un ridicat grad de oboseală fizică și, mai cu seamă, psihică. A fost evident chiar de la prima lor confruntare,** cea cu echipa secundă a R. D. Germane, cînd tinerii lor adversari conduceau la pauză cu 9—7 (!), **că jucătorii noștri nu sînt în vervа lor obișnuită, că siguranța și promtitudinea în apărare lipseau, că acțiunile ofensive nu aveau clarviziunea și eficiența cunoscute.** De aceea, pentru a putea întoarce rezultatul în favoarea lor, reprezentanții României au fost obligați în repriza secundă să facă eforturi deosebite, cu precădere în apărare, încercînd să stopeze elanul formației adverse. Reușind acest lucru, echipa română a obținut în cele din urmă o victorie la 5 goluri diferență, pentru care, însă, a fost nevoită să muncească de două ori mai mult decît era necesar. **O astfel de comportare: excelentă în scurte perioade, slabă, fără orizont, în restul timpului,** a lăsat la început impresia că echipa română pregătește o mare surpriză, forțînd nota doar atît cît îi este necesar pentru a obține victoria.

Pentru noi, însă, cei ce cunoaștem capacitatea de luptă a tinerilor handbaliști români, ambiția cu care ei și-au apărat în tot acest sezon șansele **era clar că nu putea fi vorba de o manevră tactică și că mecanismul acestei noi selecționate a țării nu mergea cum trebuie, manifestînd, uneori, îngrijorătoare momente de pauză, chiar de derută.** Partidele următoare au confirmat acest lucru și, curios, prin felul în care a evoluat scorul, au dat argumente în plus și acelora care continuau să creadă că jucătorii români se rezervă pentru partida finală. Într-adevăr în meciul cu Cehoslovacia, din nou conduși la pauză: 9—11 — este drept și pe fondul unui arbitraj părtinitor! — sportivii români au reușit, totuși, în repriza secundă să revină spectaculos și în final să conducă lejer (17—14) în min 45 și 19—15 în min. 56), în cel cu Ungaria au dominat timp de 10 minute (30—40), cînd s-au detașat de la 13—12 la 17—12, cîștigînd pînă la urmă cu 20—18, iar în întîlnirea cu Islanda, evident la capătul forțelor și avînd în față o formație tînără și extrem de „bătăioasă", s-au impus greu, doar la un singur gol diferență: 21—20!

Era, așadar, evident, că **șansele selecționatei române în disputa finală cu reprezentativa R. D. Germane, aflată într-o formă mult superioară celeia de la „Trofeul Carpați", erau mult reduse.** La Rostock se aștepta totuși marea surpriză... Ea a venit, dar n-a fost de natură decît să bucure pe gazde, care prin victoria categorică din jocul de duminică au mai dat speranțe și satisfacții iubitorilor handbalului din R. D. Germană, dezamăgiți de comportarea selecționatei lor feminine la campionatul mondial. În schimb, a produs o mare decepție antrenorilor români. Și aceasta nu atît pentru că reprezentativa română a pierdut, cît datorită proporțiilor înfrîngerii (13—20!), evident mai mari decît o arăta raportul de forțe dintre aceste două echipe. Ce s-a întîmplat, însă? **Vlăguiți, jucătorii români au luptat pînă către sfîrșitul jocului, reușind să se mențină în apropierea adversarilor lor:** 7—9 în min. 35 și 10—12 în min. 45. **Din acest moment, pe fondul unor grave greșeli de apărare și a unor acțiuni ofensive lipsite de orizont, care nu aveau direcția porții,** handbaliștii noștri au devenit o pradă ușoară în fața selecționatei R. D. Germane. Ba mai mult, în ultimele minute ei s-au arătat apatici, așteptînd parcă sfîrșitul jocului, în timp ce handbaliștii germani înscriau gol după gol. Așa s-a scris „istoria" acestei severe înfrîngeri, cea mai dură din acest sezon, a echipei noastre reprezentative de handbal.

Călin ANTONESCU

SPORTUL ÎN LUME

ILIE NĂSTASE — PRINTRE LAUREAȚII ANCHETEI INTERNAȚIONALE „ASSOCIATED PRESS"

LONDRA, 18 (Agerpres). — Ancheta agenției **„Associated Press"** pentru desemnarea celor mai buni 10 sportivi din lume l-a ales, ca și alte agenții și ziare, drept sportiv nr. 1 al anului, pe campionul mondial de automobilism **Jackie Stewart.**

Singurul jucător de tenis din lume inclus pe lista celor mai buni 10 sportivi ai anului este Ilie Năstase, clasat pe locul 6. Aceasta confirmă ancheta efectuată printre ziariștii prezenți la Turneul campionilor de la Boston, care i-au acordat lui Ilie Năstase titlul de cel mai bun jucător din lume pe anul 1973.

La ancheta agenției Associated Press au participat ziariști și personalități sportive din 25 de țări. Iată clasamentul agenției Associated Press: 1. **Jackie Stewart** (Scoția) — automobilism; 2. **Stephen Holland** (Australia) — natație; 3. **Dwight Stones** (S.U.A.) — atletism; 4. **Ben Jipcho** (Kenyya) — atletism; 5. **Eddy Merckx** (Belgia) — ciclism; 6. ILIE NĂSTASE (România) — tenis; 7. **Rick Demont** (S.U.A.) — natație; 8. **Jack Nicklaus** (S.U.A.) golf; 9. **Johann Cruyff** (Olanda) — fotbal; 10. **George Foreman** (S.U.A.) — box.

Clasamentul feminin: 1. **Renate Stecher** (R.D. Germană) — atletism; 2. **Annemarie Pröll** (Austria — schi; 3. Kornelia Ender (R.D. Germană) — natație; 4. **Sheila Young** (S.U.A.) — patinaj viteză; 5. **Ludmila Turișceva** (U.R.S.S.) — gimnastică; 6. **Billie Jean King** (S.U.A.) — tenis; 7. **Faina Melnik** (U.R.S.S.) — atletism; 8. **Annelie Ehrhardt** (R. D. Germană) — atletism; 9. **Mona Lisa Purisiainen** (Finlanda) — atletism; 10. **Karen Magnussen** (Canada) — patinaj artistic.

SCHIMBARE DE LIDER ÎN „CUPA MONDIALĂ" LA SCHI

ROMA, 18 (Agerpres). — Schiorul italian Piero Gros a cîștigat proba de slalom special din cadrul concursului internațional de la Vipiteno, contînd pentru „Cupa mondială". În cele două manșe, Piero Gros a totalizat timpul de 98,04 (dirtia a măsurat 550 m — 103 m diferență de nivel —, cu 57 de porți). Pe locul doi, la 2,68 s-a situat austriacul Hans Kniewasser, iar locul trei a fost ocupat de vest-germanul G. Neureuther, la 2,93. După desfășurarea acestei probe, în clasamentul „Cupei mondiale" pe primul loc se află Piero Gros, cu 48 puncte, urmat de 3 schiori austrieci: H. Hinterseer — 46 p, R. Tritscher — 34 p și F. Klammer — 28 p. Pe echipe conduce Austria — 235 p, urmată de Italia — 122 p și R.F. Germania — 74 p.

KUȘNIR ÎNVINGĂTOARE LA VRNJACKA BANJA

BELGRAD, 18 (Agerpres). — Cea de-a 5-a ediție a Cupei campioanelor europene la șah s-a încheiat la Vrnjacka Banja cu victoria maestrei sovietice Alla Kușnir, care a terminat concursul neînvinsă, totalizînd 10 puncte din 13 posibile. Iată clasamentul final: 1. Kușnir (U.R.S.S.) — 10 p; 2—3 Veröczi (Ungaria), Ranniku (U.R.S.S.) 9 p; 4—5. **Baumstark (România)**, Vokralova (Cehoslovacia) — 8½ p; 6—7. Pihailici și Stadler (ambele din Iugoslavia) — 6 p; 8—9. Timmer (Olanda), Braunlin (R.F. Germania) — 5½ p; 10. Jurçinska (Polonia) — 4½ p; 11. Krumova (Bulgaria) — 3½ p; 12. Lyssi (Elveția) — 1½ p; 13. Angeller (Italia) — ½ p. În ultima rundă Baumstarck a învins-o pe Braunlin.

TURNEU INTERNAȚIONAL DE HANDBAL ÎN SALA COUBERTIN DIN PARIS

Ziarul francez de sport „L'ÉQUIPE" anunță că un turneu internațional masculin fulger de handbal va avea loc la 22 decembrie în sala „Pierre de Coubertin" din Paris. Întîlnirile se vor disputa în două reprize a 15 minute și se vor desfășura după următorul program: ora 14,45: Sel. București — Sel. cluburilor din Berlinul occidental; ora 15,25: Franța — Sel. Paris; ora 16,05: Sel. București — Sel. Paris; ora 16,45: Franța — Sel. cluburilor din Berlinul occidental; ora 17,25: Sel. Paris — Sel. cluburilor din Berlinul occidental; ora 18,05 Sel. București — Franța.

FIȘIER

ALEKSANDR ANDROȘKIN [U.R.S.S.] talere

În istoria celor 26 de ediții ale campionatelor mondiale (și tot atîtea ale campionatelor europene) și 11 ediții ale J.O. la talere lansate din șanț, noul deținător al titlului suprem, Aleksandr Androșkin este al patrulea trăgător sovietic învingător într-o asemenea competiție de amploare — după Zimenko (C.M. 1962), Alipov (C.E. 1970), Zghenti (C.E. 1973).

Născut la 6 iulie 1947, Androșkin (1,69 m înălțime și 71 kg greutate) a început să practice sportul favorit la vîrsta de 13 ani, în orașul său natal, Leningrad. Este student la Institutul de Cultură Fizică și face parte din asociația sportivă Trud-Leningrad. A devenit membru al reprezentativei țării, din 1970, iar peste un an a cîștigat Spartachiada popoarelor din Uniunea Sovietică.

Proaspătul cîștigător al titlului mondial, la Melbourne, în îndepărtata Australie, este binecunoscut printr-o bogată activitate internațională competițională, dar cu o linie destul de sinuoasă în ceea ce privește performanțele. Al 19-lea la C.M. din 1970 (Phoenix — S.U.A.), el intră în posesia medaliei de bronz în 1971, la C.E. (Suhl — R.D. Germană), pentru ca la următoarele două ediții ale aceleiași competiții — Madrid (1972) și Torino (1973) — să ocupe locurile 38 și 26, iar la Jocurile Olimpice de la München, se situează pe poziția a 15-a. Și iată că acum tînărul țintaș din Leningrad cucerește titlul de campion al lumii cu un rezultat de 196 t, cu trei puncte mai puțin decît recordurile mondial și european, deținute de italianul Angelo Scalzone, învingătorul ultimelor J.O.

Ce surprize ne mai rezervă acest trăgător pe cît de talentat și dotat, pe atît de inconstant? Poate că anul viitor, campionatele lumii, programate în Elveția, ne vor aduce și edificările necesare.

FRANK SHORTER [S. U. A.] atletism

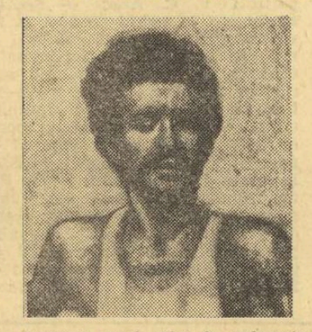

Prezența unui atlet în coloanele ziarului, la această rubrică, într-un moment cînd sportul nr. 1 este oarecum... în vacanță, ar putea surprinde. Ne-am oprit totuși asupra lui Frank Shorter — după cum se vede nu chiar peste tot s-a așternut „sezon mort" — pentru că americanul este autorul unei performanțe deosebite, realizată zilele trecute: cîștigarea, pentru a treia oară consecutiv — ispravă unică — a tradiționalului maraton de la Fukuoka (Japonia).

Desigur, **Frank Shorter nu este un** necunoscut pentru iubitorii atletismului. Shorter este campionul olimpic în proba de maraton, el primind, în urma victoriei de la München, titlul de cel mai bun atlet american al anului 1972, înaintea lui Dave Wottle și Rod Milburn. Surprinzătoare pot fi considerate ascensiunea sa neobișnuit de rapidă în fruntea maratoniștilor mondiali și faptul că superioritatea lui Frank se manifestă atît de autoritar, cu fiecare ocazie.

Shorter a venit la maraton la o vîrstă destul de crudă pentru această probă, în 1971, la 21 de ani (s-a născut la 31 octombrie 1947, la München, tatăl său fiind medic în armata S.U.A. staționată în Germania occidentală; are 1,79 m înălțime, 60 kg. greutate și este student în medicină la universitatea Florida). A venit din probele de pistă și, sinceri să fim, în momentul în care s-a decis să abordeze marele fond am considerat decizia ca pripită și nu atît din cauza vîrstei, ci pentru că îl întrezăream un viitor remarcabil în probele de 5 000 și 10 000 m, distanțe care îi aduseseră cîteva titluri de campion al S.U.A.

Evenimentele ulterioare — petrecute într-un interval foarte scurt — au dovedit tuturor că alegerea a fost fericită. După numai un an de... specializare, Shorter cîștigă titlul olimpic, titlu pe care îl confirmă ulterior, arătînd tuturor că este cel mai bun maratonist al lumii...

Noi recorduri mondiale la haltere

MOSCOVA, 18 (Agerpres). — Cu prilejul unui concurs desfășurat la Tuapse, halterofilul sovietic de categorie mijlocie Vladimir Rijenko a stabilit două noi recorduri mondiale: 161,500 kg la stilul smuls și 357,500 kg la totalul celor două stiluri. Vechiul record la două stiluri, deținut de David Rigert, era de 355 kg.

PENICILINA IAȘI ÎN TURNEU

MOSCOVA, 18 (Agerpres). — La Moscova s-a disputat meciul amical de volei dintre echipele feminine Penicilina Iași și Lokomotiv. Partida s-a încheiat cu scorul de 3—0 (15—9, 19—17, 16—14) în favoarea sportivelor sovietice.

ASEARĂ, LA HOCHEI

SELECȚIONATA DIVIZIONARĂ - SLEZAN OPAVA 4-3

MIERCUREA CIUC (prin telefon). Dovedindu-și fidelitatea față de sportul cu crosă și puc, spectatorii din Miercurea Ciuc au umplut din nou tribunele Palatului de gheață din localitate pentru a urmări partida în care **Lotul reprezentativ** a întîlnit formația cehoslovacă **Slezan Opava.**

A fost un meci de o bună factură tehnică, presărat cu multe faze spectaculoase și purtînd amprenta superiorității echipei noastre. Ea a deschis scorul prin **Axinte,** care a fructificat o excelentă pasă primită de la **Tureanu,** pentru a-l majora apoi prin golul marcat de **Vasile Huțanu,** secondat **de Pană.** Hocheiștii cehoslovaci reușesc să restabilească echilibrul **(Sosna** înscrie de două ori), apoi din nou formația română preia conducerea prin golul marcat de **Țone.** Scorul devine 4—2 (înscrie **Costea),** dar **Kincl** reduce din handicap. Ultimele minute sînt caracterizate de o luptă aprigă, cu combinații rapide care se succed la ambele porți, dar scorul rămîne neschimbat, consfințind o meritată victorie a selecționatei române cu 4—3 (2—1, 1—1, 1—1).

Au arbitrat bine **O. Barbu** și **M. Presneanu** (București).

Astăzi, de la ora 16, are loc partida revanșă.

GH. ȘTEFĂNESCU

SCRIMERII JUNIORI ÎȘI VOR DESEMNA CAMPIONII

(Urmare din pag. 1)

României", **Constantin Manta, Viorel Ștefănescu, Gheorghe Fekete** și **Erwin Kerekes,** ultimul, într-un fel revelația recentului concurs internațional de la Pleven.

În fine, și la sabie, teoretic cel puțin, un cîștigător ușor de anticipat — **Ionică Pop,** coleg de club cu Paul Szabo, la C.S.M. Cluj. Campion balcanic, anul acesta, Pop va căuta să-și aproprie titlul și la această întrecere, în pofida unei coaliții adverse foarte puternice alcătuită din **Marin Mustață** (campionul din anul precedent), **Cornel Marin, Ioan Pantelimonescu, Mihai Frunză, Emil Oancea** și **Aurel Stan,** merituosul campion al Capitalei.

Programul a fost astfel alcătuit: **MIERCURI — floretă băieți** și **sabie** (de la orele 8, finalele de la orele 17,30); **JOI — spadă** și **floretă fete** (după același orar).

Vineri și sîmbătă vor avea loc finalele „Cupei speranțelor" (vineri — floretă băieți și sabie, sîmbătă — floretă fete și spadă)

Fotbal meridiane

CORESPONDENȚII NOȘTRI DE PESTE HOTARE TRANSMIT:

AZI, GRECIA — IUGOSLAVIA — UN MECI DECISIV ÎN PRELIMINARIILE C. M.

Fază din meciul Iugoslavia — Spania (0—0) din preliminariile C.M., desfășurat recent la Zagreb. Açimovici (al doilea din stînga) șutează, dar Iribar reține Foto: „TEMPO" — Belgrad

ATENA:
PE „SCHELETUL" LUI OLYMPIAKOS

Capitala Greciei se pregătește să găzduiască unul dintre ultimele meciuri ale anului și ultimul al preliminariilor din zona europeană a celei de a X-a ediții a campionatului mondial: partida dintre selecționatele Greciei și Iugoslaviei.

Anglalas Panagulis, noul selecționer al reprezentativei Greciei, care a venit nu de mult din Statele Unite (unde a funcționat ca jucător și antrenor) pentru a-i succede la cîrma selecționatei nord-irlandezului Billy Ringham, un fost remarcabil jucător al echipei Aris Salonic, a declarat de curînd următoarele: **„Nu ne interesează deloc calculele Iugoslaviei sau ale Spaniei. Singurul lucru la care ne gîndim în momentul de față este că nu am mai cîștigat de 38 de ani în fața Iugoslaviei, și că dorim să o facem de această dată!".**

În ceea ce privește echipa, selecționerul Panagulis n-a putut face nici o precizare, motivînd acest lucru prin faptul că în lot există destul de mulți accidentați, a căror folosire este incertă. Remarcăm însă că din lista trimisă pe adresa F.I.F.A. nu lipsesc nici de această dată **Ikonumopoulos, Domazos, Elefterakis, Sioks, Dimitriou, Antoniadis, Kapsis** etc. Se pare însă că echipa reprezentativă va fi alcătuită de această dată pe „scheletul" lui Olympiakos, formația aflată în mare formă (duminică, a învins cu 3—0 în campionat pe P.A.O.K.). Se așteaptă prezența la meci a aproape 5 000 de turiști spanioli și a alte cîteva mii de iugoslavi. Partida va începe la ora 14.45 (ora locală) și va fi condusă de vest-germanul **Kurt Tschenscher**

JEAN VANDOROS

BELGRAD:
„VOM ÎNCERCA IMPOSIBILUL!"

Pregătirile lotului iugoslav pentru meciul de la Atena s-au desfășurat în două etape: prima între 3 și 6 decembrie, iar a doua de la 10 decembrie pînă în momentul îmbarcării — în drum spre capitala Greciei — care a avut loc luni după-masă. Din echipa reprezentativă a Iugoslaviei vor lipsi fundașii **Krivokucea, Stepanovici** și **Boghicevici,** care sînt indisponibili. În schimb se contează pe aportul lui **Ilija Petkovici** (care s-a pregătit în prima perioadă la Split cu restul selecționabililor, iar apoi s-a întors în Franța pentru a juca în echipa de club din care face parte, Troyes, în etapa de campionat de duminică), micuțul înaintaș iugoslav sosind direct la Atena, și a celebrului extrem stînga **Dragan Gealci,** care a primit încuviințare să lipsească cîteva zile de la serviciul militar, pe care îl satisface în această toamnă.

În aceste condiții, linia de fund a echipei iugoslave va avea un aspect inedit, încorporînd doi fundași laterali debutanți: **Buljan (Hajduk Split)** și **Hagiabdici (Zeleznicear Sarajevo).** Antrenorul Cirici, căruia i-a fost încredințată conducerea grupului de selecționeri care au pregătit echipa Iugoslaviei, speră să poată începe meciul cu următorul „11": **Marici — Buljan, Hagiabdici — Pavlovici, Katalinski, Jerkovici (Oblak) — Petkovici, Karasi, Bajevici, Acimovici, Gealci.**

DUȘAN BUGARIN

Iată clasamentul grupei a VII-a europene, înaintea meciului Grecia — Iugoslavia:

1. Spania	4	2	2	0	8—5	6
2. Iugoslavia	3	1	2	0	3—2	4
3. Grecia	3	0	0	3	3—7	0

SOFIA:
Levski-Spartak continuă șirul victoriilor

Deși s-a încheiat turul campionatului, întrecerea echipelor din prima ligă continuă, în scopul terminării mai devreme a competiției. Astfel, federația de specialitate a hotărît ca primele două etape din retur să se desfășoare încă în acest an, urmînd ca pînă în luna mai să se termine întrecerea și apoi să înceapă pregătirile lotului pentru turneul final al C. M.

În ultimele zile s-au desfășurat meciurile etapei a 16-a prima din retur, cu excepția jocului dintre T.S.K.A. și Akademik. Tot în urma unei dispoziții a federației de specialitate, meciurile unei etape nu se desfășoară într-o singură zi ci ele sînt eșalonate în cursul săptămînii. Cel mai important meci a avut loc între liderul Levski-Spartak și Cerno More, încheiat cu rezultatul de 1—0 în favoarea formației sofiote. Singurul gol al meciului a fost înscris de Tvetkov. De menționat că Levski nu a pierdut pînă acum decît un punct de-a lungul celor 16 etape — caz unic în istoria campionatelor din Bulgaria! Celelalte rezultate: Etăr — Slavia 1—0, Pirin — Jantra 3—1, Spartak Pleven — Trakia 2—0, Minior — Beroe 1—1, J.S.K. Spartak — Lokomotiv Sofia 0—0, Lokomotiv Plovdiv — Botev 1—1.

În clasament conduce **Levski-Spartak** cu 31 p., urmată de **T.S.K.A. Sofia** cu 21 p (un joc mai puțin), **Etăr** 19 p., **Lokomotiv Plovdiv** 18 p., **Botev** 16 p. etc.

TOMA HRISTOV

ȘTIRI ● REZULTATE

● Stadionul Maracana din Rio de Janeiro va găzdui astăzi meciul organizat în onoarea fostului internațional **Manuel dos Santos** (cunoscut în lumea fotbalului sub numele de **Garrincha).** În acest meci omagial, selecționata formată din jucătorii care au cucerit în Mexic pentru a treia oară Cupa Jules Rimet va întîlni o formație a celor mai buni jucători din prima divizie a campionatului brazilian. În deschidere la această partidă vor juca veteranii din selecționatele Braziliei, campioane mondiale în anii 1958 și 1962. Vor evolua, cu acest prilej, Gilmar, Vava, Bellini, Nilton Santos, Zito, Zagalo.

● Federația marocană a hotărît să anuleze meciul retur dintre echipele **Marocului** și **Zairului** (programat la 23 decembrie, la Tetuan), ca urmare a respingerii de către F.I.F.A. a protestului său de a se rejuca prima partidă disputată la 9 decembrie. După cum se știe, echipa Zairului a cîștigat prima întîlnire cu scorul de 3—0, obținînd calificarea la turneul final al Campionatului mondial, indiferent de rezultatul meciului retur.

● În sferturile de finală ale Cupei R. D. Germane (meciuri tur) a fost înregistrată o surpriză: **F. C. Magdeburg** a pierdut cu 0—2 (0—1) partida susținută pe teren propriu cu formația **Dynamo Berlin.** Celelalte trei jocuri s-au încheiat cu următoarele rezultate: **Stahl Riesa — F. C. Carl Zeiss Jena** 1—5 (0—3); **F. C. Karl Marx Stadt — Dynamo Dresda** 0—0; **Dynamo Dresda (II) — Energia Cottbus** 2—0 (1—0). Meciurile retur se vor disputa la 23 decembrie.

● La Ciudad de Mexico se desfășoară în prezent un turneu internațional feminin de fotbal. Prima selecționată a **Mexicului** a învins cu 4—2 echipa **Peru,** iar cea de-a doua reprezentativă a țării gazdă a dispus cu 4—1 de formația **Italiei.**

TELEX ● TELEX ● TELEX ● TELEX ● TELEX

La Oslo s-a disputat întîlnirea Norvegia — Bulgaria, ultimul meci din cadrul grupei a 3-a preliminare a campionatului mondial masculin de handbal. Victoria a revenit cu scorul de 17—13 (8—6) gazdelor, dar pentru turneul final al campionatului mondial s-a calificat formația **Bulgariei.** Iată clasamentul final al grupei: 1. Bulgaria — 6 puncte (golaveraj 81—51); 2. Norvegia — 6 p (69—50); 3. Finlanda — 0 p.

■

Campionul mondial de box la cat. grea, americanul de culoare George Foreman, își va apăra titlul în fața lui Ken Norton. Managerii celor doi pugiliști au căzut de acord ca întîlnirea să se dispute la 26 martie, în Brazilia, la Rio de Janeiro sau Sao Paulo. Ken Norton, în vîrstă de 29 de ani, l-a învins la San Diego pe Cassius Clay și a pierdut în meciul revanșă, disputat anul acesta.

■

Echipa iugoslavă de hochei pe gheață Vardar Skoplie și-a început turneul în Bulgaria jucînd la Pernik cu formația locală **Metalurg.** Hocheiștii bulgari au terminat învingători cu scorul de 6—3 (0—0, 3—2, 3—1).

■

În cadrul turneului internațional de hochei pe gheață de la Cracovia, echipa G.K.S. Katowice a învins cu scorul de 7—4 (4—0, 0—4, 3—0) **selecționata orașului Cracovia. La această competiție mai participă și formația cehoslovacă V.J.K.G. Vitkovice.**

■

Concursul internațional de spadă desfășurat la Budapesta a fost cîștigat de scrimerul maghiar **Sándor Erdes,** care în turneul final a totalizat 5 victorii. Pe locul secund s-a clasat campionul mondial Rolf Edling (Suedia) — 3 victorii, urmat de Istvan Ostrih (Ungaria) — 3 victorii. La întreceri au participat 117 sportivi din 8 țări.

■

După disputarea a trei etape, în turneul internațional feminin de volei de la Berlin conduce echipa Dinamo Moscova cu 6 p, urmată de Dynamo Berlin — 5 p (setaveraj 7—4), selecționata orașului Havana — 5 p (8—6), Levski Spartak Sofia — 4 p (5—6) și Traktor Schwerin — 4 p (5—9). **Rezultate din ziua a treia a competiției:** Dinamo Moscova — Levski Spartak Sofia 3—1; selecționata orașului Havana — Dynamo Berlin 3—1.

■

În ultima zi a turneului internațional masculin de handbal (tineret) de la Opole (Polonia) s-au înregistrat următoarele rezultate: Polonia — Ungaria 13—11 (7—5); **Selecționata de juniori a Poloniei — Austria 21—15 (13—9). Competiția a fost cîștigată de echipa Poloniei.**

■

După 6 runde, în turneul internațional de șah de la Londra continuă să conducă maestrul olandez Jan Timman, cu 5 p, urmat de marele maestru american Samuel Reshevsky, vest-germanul Hecht și englezul Stean cu 3½ p fiecare. Rezultate din runda a 6-a: Timman — Stean remiză; Markland — Reshevsky 0—1; Keene — Hecht remiză.

Redacția și administrația: București, str. Vasile Conta nr. 16; telefoane: centrală 11 10.05, secția corespondenți 11.51 09, interurban 72 și 286; telex: sportrom buc. 180. Tiparul „I. P. „Informația", București 40.368

PROLETARI DIN TOATE TARILE UNITI-VA!

Sportul

ZIAR AL CONSILIULUI NAȚIONAL PENTRU EDUCAȚIE FIZICĂ ȘI SPORT

ANUL XXIX — Nr. 7630 | 4 PAGINI 30 BANI | Joi 20 decembrie 1973

Biblioteca ... Tîrgu-Mureș

PERFORMANȚELE BASCHETULUI NU S-AU RIDICAT LA NIVELUL CONDIȚIILOR CREATE!

ȘEDINȚA PLENARĂ A COMITETULUI F. R. BASCHET

În cursul zilei de luni a avut loc, la sediul C.N.E.F.S., plenara comitetului federal la baschet. Lucrările au fost conduse de tovarășul **Ion Tulpan**, președintele F. R. Baschet. Au luat parte general lt. **Marin Dragnea**, prim-vicepreședinte al C.N.E.F.S., membrii biroului și ai comitetului federal, antrenori și profesori de educație fizică, sportivi fruntași.

În cursul plenarei a fost analizat modul în care au fost realizate obiectivele acestui joc sportiv în anul 1973 și au fost aprobate planul de măsuri și calendarul competițional pe anul 1974.

Darea de seamă prezentată și punctele de vedere exprimate de vorbitori au scos în evidență unele reușite ale baschetului românesc, ca, de pildă, sistemul său de organizare care cuprinde, într-o activitate continuă, copii de la 6 ani (minibaschetbaliști) și pînă la componenții echipelor divizionare A și B.

Dar, cele cîteva succese au fost departe de posibilitățile existente, de condițiile create pentru dezvoltarea baschetului, sport care se bucură de multă popularitate în rîndul tineretului și, îndeosebi, al școlarilor și studenților.

Dezbaterile au reliefat, de exemplu, că performanțele reprezentativelor țării, ca și cele ale unor echipe fruntașe, au fost necorespunzătoare și nu au îndeplinit angajamentele luate înainte de participarea la marile competiții ale anului. Selecționata masculină s-a clasat de abia pe locul 9 la campionatul eu-

(Continuare în pag. a 4-a)

„Cupa Tineretului" în actualitate

CORESPONDENȚE TELEFONICE DIN ȚARĂ

BACĂU. În lipsa unor condiții adecvate practicării sporturilor de iarnă, amatorii de sport participă la interesante concursuri de tenis de masă și șah. Etapele pe asociație ale „Cupei Tineretului" la aceste discipline au reunit, pînă în momentul de față, peste 1 200 de participanți din municipiu. S-au remarcat cu deosebire **școlile generale nr. 2, 19, 5, 11 și liceele Vasile Alecsandri, George Bacovia și Economic.** Menționăm cadrul festiv în care s-a desfășurat deschiderea întrecerilor la **Liceul Alecsandri,** cu care prilej directoarea **Valeria Prodan** a urat succes tuturor sportivilor-elevi.

Întreceri similare au avut loc și la **Moinești** (unde cooperativa **Arta meșteșugarilor** a reușit să mobilizeze cei mai mulți sportivi), **Lucăcești, Tg. Ocna** și în municipiul **Gheorghe Gheorghiu-Dej.**

PITEȘTI. Pentru buna desfășurare a întrecerilor de tenis de masă din cadrul „Cupei Tineretului", C.O.E.F.S. Cîmpulung Muscel și Consiliul orășenesc al sindicatelor au luat măsuri de înființare a două cluburi, unul la Casa de cultură și altul la Uzina de autoturisme. De asemenea, pe Dealul Sasului a fost amenajată o pîrtie de schi.

Dintre asociațiile care au organizat pînă acum în cele mai bune condiții întrecerile din cadrul „Cupei Tineretului", trebuie evidențiate „Avîntul Forestier", asociațiile de la liceele Agricol și Silvic precum și cele de la școlile generale 2, 3 și 4. La concursurile de tenis de masă de la asociațiile amintite au fost prezenți peste 500 de tineri.

Au mai avut loc competiții pentru „Cupa Tineretului" și la Topoloveni, predominante fiind întrecerile de tenis de masă, găzduite de Clubul tineretului.

Ilie FEȚEANU-coresp.

CONSTANȚA. Întrecerile din cadrul „Cupei Tineretului" au luat un start promițător în județul Constanța. În organizarea Consiliului județean al Organizației pionierilor și al inspectoratului școlar județean au început disputele sportive în școlile orașului și comunelor, la săniuțe, tenis de masă, șah și patinaj. La aceste prime concursuri au participat peste 3 000 de școlari și tineri. Rezultate satisfăcătoare au fost înregistrate în comunele **Ciocîrlia, Poarta Albă, Mihail Kogălniceanu, Ostrov, Școala generală 5** și **Liceul de Marină** din Constanța.

Pe patinoarul municipiului, activitatea este continuă. Sute de copii se întrec în aprige curse de patinaj. Cei mai buni s-au dovedit **Nicoleta Jurcă, Anca Rădulescu, Carmen Popa** și **Adrian Păunescu.** Învingătorilor li s-au oferit premii, diplome, cupe.

REZULTATUL TRADIȚIONALEI ANCHETE DE SFÎRȘIT DE AN A ZIARULUI NOSTRU

ILIE NĂSTASE — CEL MAI BUN SPORTIV ROMÂN AL ANULUI 1973

Astăzi după-amiază, la Sala Palatului, are loc festivitatea de premiere a sportivilor care s-au distins prin performanțe de valoare deosebită

PRIMII 10 SPORTIVI ROMÂNI AI ANULUI

1.	ILIE NĂSTASE	Steaua	— tenis	19 560 p
2.	Ivan Patzaichin	Dinamo	— canoe	13 541 p
3.	Simion Cuțov	Dinamo	— box	7 790 p
4.	Maria Alexandru	Progresul	— tenis de masă	7 613 p
5.	Nicu Gingă	Dinamo	— lupte	7 515 p
6.	Argentina Menis	Dinamo	— atletism	7 015 p
7.	Virginia Ioan	Rapid	— atletism	6 555 p
8.	Gh. Berceanu	Steaua	— lupte	6 364 p
9.	Dan Grecu	Dinamo	— gimnastică	5 652 p
10.	Doina Cojocaru	„U" Timișoara	— handbal	5 194 p

Clasamentul a fost întocmit pe baza răspunsurilor cititorilor la tradiționala anchetă a ziarului nostru. Am primit 2 231 de scrisori. Punctajul acordat: locul I — 10 p, locul II — 9 p, ...locul X — 1 punct. Prin adiționarea punctajelor, s-a ajuns la acest clasament final. În afara primilor 10, au mai primit punctaje aproximativ alți 50 de sportivi.

Astăzi, de la ora 17,30, Sala Palatului găzduiește tradiționala festivitate de premiere a celor mai buni sportivi români ai anului 1973. În anul care se va încheia peste cîteva zile, mișcarea sportivă din țara noastră — militînd cu întreaga sa capacitate pentru îndeplinirea Hotărîrii Plenarei C.C. al P.C.R. din 28 februarie — 2 martie a.c. cu privire la dezvoltarea continuă a educației fizice și sportului — a obținut noi și importante succese în răspîndirea sportului în rîndurile maselor de oameni ai muncii, îndeosebi ale tineretului, în realizarea de performanțe superioare. Sportivii români au cucerit titluri de campioni mondiali și europeni, s-au clasat pe locuri de frunte la marile competiții de pe mapamond, au realizat valoroase performanțe, recorduri ce vor rămîne în istoria sportului. Pregătindu-se asiduu pentru Jocurile Olimpice din 1976, ei au cucerit noi poziții în ierarhia numeroaselor discipline practicate în lumea sportului. Astăzi, pe cei mai buni dintre ei, pe cei care ne-au impresionat prin talent și pregătire, prin vigoare și ambiție, prin abnegație, îi vom sărbători în Sala Palatului. Le vor fi conferite premii, vor primi din nou aplauze cei ce au făcut ca sportul românesc să triumfe în marile întreceri. Un spectacol sportiv-artistic, dedicat de televiziune celor mai buni sportivi ai anului 1973, va completa atmosfera entuziastă specifică tinereții, sportului.

Așadar, astăzi după-amiază îi vom putea din nou aplauda pe cei mai buni sportivi din fiecare disciplină, pe marii performeri, în frunte cu Ilie Năstase, care a sosit aseară și va fi prezent la sărbătorirea sportivilor.

PRIMII CAMPIONI DE SCRIMĂ LA „JUNIORI MARI"

KUKI (floretă) ȘI MARIN (sabie)

AZI: PROBELE DE FLORETĂ FETE ȘI SPADĂ

Cadeții nu s-au dezmințit nici de data aceasta! Asalturile lor pentru desemnarea campionilor — inaugurate miercuri dimineața, în sălile I.E.F.S., puse la dispoziție cu o generozitate recunoscută de conducerea institutului — s-au desfășurat sub semnul unei lupte epuizante pentru fiecare tușă. Ne bucură hotărîrea, dîrzenia scrimerilor juniori și am dori ca și seniorii să-i copieze la acest capitol...

Proba de sabie a avut, în primele tururi, o evoluție oarecum normală. Cu excepția lui **Doru Mancaș,** au trecut mai departe, în semifinale, toți protagoniștii probei. Primii care s-au detașat, pășind în ultimul act al competiției au fost **Mustață,** campionul de anul trecut și **Pantelimonescu,** incomodul — pentru cei mai mulți — reprezentant al Școlii sportive nr. 1 din București. Mustață a obținut 2 victorii (5—4 la Neagu și 5—1 la Csehi), la fel ca și Pantelimonescu: 5—4 la Neagu și 5—0 la Csehi. **Cornel Marin,** unul din favoriții turneului, a trecut destul de ușor de

Un asalt din finala sabrerilor... Foto: Dragoș NEAGU

Frunză (5—2), dar s-a... chinuit în asaltul cu ieșeanul **Michere** (5—3), care se anunță un viitor mare stilist. **Pop** — copia lui **Szantai** și **Rohonyi** — a avut un asalt comod la **Michere** (5—1), dar a trebuit să forțeze în fața lui **Frunză** (5—4). Evident, dacă și Marin și Pop s-ar fi impus mai hotărît în fața adversarilor lor, poate că și trecerea în finală s-ar fi realizat cu mai puține emoții...

Semifinala cea mai echilibrată

Tiberiu STAMA

(Continuare în pag. a 4-a)

LA BUZĂU, SPORTUL DEVINE, TOT MAI MULT O PASIUNE A TINERETULUI

Viața sportivă a orașelor

Paralel cu dezvoltarea sa economică și socială, orașul Buzău cunoaște, an de an, un progres substanțial și în domeniul sportului. Numărul celor angrenați într-o activitate continuă (de performanță sau de masă) crește necontenit; rezultatele urcă treptat ștacheta valorică, ajungînd la nivel republican și chiar internațional; baza materială se îmbunătățește substanțial și contribuie, nemijlocit, ca tineretul să practice în condiții tot mai bune sporturile preferate; munca de întărire a disciplinei și de educare a sportivilor devine o preocupare tot mai profundă din partea tuturor forurilor îndrituite să se ocupe de această însemnată latură a instruirii tineretului.

Activitatea sportivă buzoiană, puternic stimulată de Hotărîrea Plenarei C.C. al P.C.R. din 28 februarie — 2 martie a.c. cu privire la dezvoltarea continuă a educației fizice și sportului, cunoaște un avînt tot mai puternic, concretizat, de pildă, în intensificarea desfășurării competițiilor care îi angrenează pe performerii orașului și, mai cu seamă, în atingerea, de către unii sportivi, a unor rezultate nesperate cu cîțiva ani în urmă.

Despre aceste succese, dar și despre unele neajunsuri care frînează, încă, ascendența sportului de performanță în Buzău, ne ocupăm, succint, în rîndurile de mai jos, referindu-ne, îndeosebi, la disciplinele cu principală pondere în activitatea sportivă a orașului.

PREMISE SOLIDE PENTRU REALIZAREA UNUI VERITABIL SALT VALORIC ÎN ATLETISM

Lucru cert, atletismul buzoian bate pasul pe loc, și încă de multă vreme. Motiv pentru care tehnicienii competenți în domeniul atletismului (antrenori, profesori de educație fizică, reprezentanți ai Inspectoratului școlar, ai C.J.E.F.S. și ai rubricii de sport a ziarului „Viața Buzăului") au discutat, în cadrul unei „mese rotunde" situația actuală și măsurile ce pot fi luate pentru ca atletismul să intre în drepturile cuvenite unui sport complet, de mare utilitate pentru dezvoltarea fizică a tineretului, care oferă — și aici, la Buzău — perspectiva realizării unor performanțe chiar la nivel internațional.

Este drept, unele rezultate nu au lipsit nici pînă acum. La concursul unităților școlare cu program de educație fizică, Gheorghe Stelea a cucerit locul I la săritura în lungime (6,86 m), iar Georgeta Nițâ a ocupat locul secund la săritura în înălțime (1,59). Astfel de rezultate s-au ivit, însă, doar în mod sporadic și nu au fost urmarea unei selecții și unei activități organizate în mod metodic, consecința eforturilor colective ale celor care se ocupă de atletism (la diferite nivele) în orașul Buzău. Insuficienta preocupare pentru depistarea și selectarea elementelor dotate, ca și a propagandei în acest scop, sportul slab al profesorilor de educație fizică din școlile generale, lipsa de colaborare a acestora cu profesorii Școlii sportive și ai Liceului cu program de educație fizică, nesincronizarea planurilor de antrenament ale unităților locale cu calendarul competițional central, iată numai cîteva din motivele stagnării atletismului, scoase în evidență cu prilejul respectivei „mese rotunde".

Se pare, însă, că multe din constatările negative vor rămîne de domeniul trecutului. O serie de măsuri energice, unele dintre ele puse în practică din toamna acestui an, urmăresc asigurarea bazei de masă a viitoarei activități de performanță printr-o selecție cît mai cuprinzătoare și cît mai pretențioasă, întreprinsă pe cuprinsul întregului județ. În acest sens, o largă acțiune a fost organizată la începutul anului școlar, cînd au fost testați aproape 80.000 de elevi la probele de alergări de viteză (30 m) și de fond (băieții 5 minute, fetele 3 minute), pentasalt și detentă.

Pe baza prelucrării rezultatelor acestor teste, în primăvară vor fi organizate competiții pe clase și interclase, toate în scopul unei permanente selecții a celor mai dotate elemente, care să fie îndrumate către școlile cu profil de atletism. În acest scop, diriguitorii sportului buzoian între-

Prezentare de **D. STANCULESCU,**
Fotografii realizate de **C. STOICESCU**-Buzău

HANDBALUL, UN SPORT CU TRADIȚIE, ACTIVITATE BOGATĂ DAR ÎNCĂ FĂRĂ... PERFORMANȚE

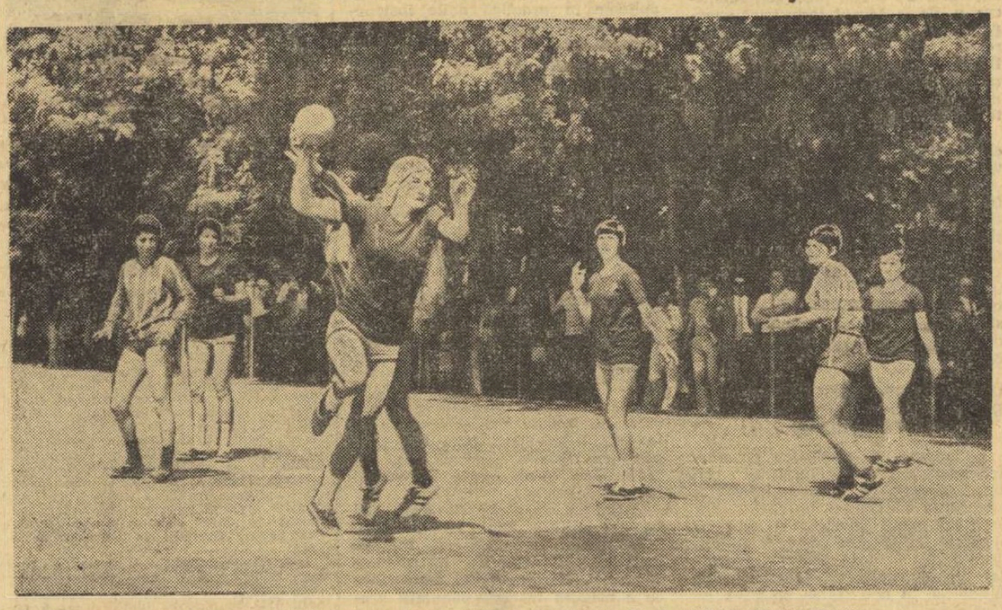

Un nou gol înscris de Sanda Ghiță *într-un meci susținut, în divizia B, de C.S.M. Gloria Buzău*

Handbalul s-a aflat întotdeauna pe prim plan în orașul Buzău, deoarece, cu mulți ani în urmă, actualul antrenor emerit Oprea Vlase și-a adus un energic și pasionat aport la îndrăgirea de către tineret a acestui joc dinamic și bărbătesc. Un alt sportiv de seamă al țării, maestrul emerit Cornel Penu, a contribuit la renumele orașului Buzău ca un centru de seamă al handbalului românesc, în care jocul în 7 s-a bucurat și se bucură de mare popularitate. Iar acum, stindardul prețuirii handbalului de către buzoieni este purtat cu mîndrie de Comisia județeană, a cărei

(Continuare în pag. a 2-a)

SÎNT POSIBILE CREȘTERI SUBSTANȚIALE ÎN ACTIVITATEA SPORTIVĂ A ELEVILOR DIN DOLJ

Condiția primordială: toți profesorii de educație fizică să se angajeze ferm în realizarea sarcinilor

Recent, o brigadă a M.E.I. și C.N.E.F.S., împreună cu factori de răspundere locali, au efectuat un control într-o serie de unități de învățămînt de pe cuprinsul județului Dolj, analizînd modul cum își desfășoară activitatea cadrele didactice de specialitate, toți cei chemați să transpună în viață prevederile Hotărîrii Plenarei C.C. al P.C.R. din 28 februarie — 2 martie și instrucțiunile Ministerului Educației și Învățămîntului, vizînd îmbunătățirea procesului de educație fizică și sport din școlile de toate gradele.

CINE ȘI AMENAJEAZĂ „CEA MAI FRUMOASĂ BAZĂ SPORTIVĂ?"

Este bine cunoscut, că fără o bază materială corespunzătoare, oricît de mare ar fi pasiunea cadrelor didactice și a elevilor, nu se pot realiza lucruri deosebite. Pornind de la acest adevăr, în întreg județul Dolj s-a trecut la amenajarea unor baze sportive în aer liber, în majoritatea școlilor. Pentru stimularea acestei acțiuni, organele locale au inițiat chiar o întrecere pe care au dotat-o cu un trofeu, cu numeroase premii în material și echipament sportiv: **„Cea mai frumoasă bază sportivă".** Ideea s-a dovedit foarte bună: în toate școlile doljene a început o muncă asiduă pentru îmbogățirea zestrei sportive. Și se poate afirma că în prezent nu există școală în Dolj, care să nu aibă un minim necesar pentru buna desfășurare a activităților de educație fizică și sport. În toate unitățile de învățămînt au apărut terenuri de baschet, volei, handbal, sectoare de atletism,

Paul IOVAN

(Continuare în pag. a 2-a)

CONCURSUL INTERNAȚIONAL DE PATINAJ ARTISTIC DUPĂ PRIMA PROBĂ

MIERCUREA CIUC, 19 **(prin telefon).** — Pe gheața patinoarului acoperit din localitate, au început miercuri dimineața întrecerile concursului internațional de patinaj artistic pentru seniori. Spre regretul nostru, ca și mai ales al spectatorilor localnici, actuala ediție nu se ridică la valoarea și anvergura celor anterioare. Concurenții pot fi numărați pe degete, iar numele mari lipsesc. Singura „stea" poate fi notată prin prezența campionului maghiar Laszlo Vajda — ocupantul locului 11 la ultimele campionate mondiale — care s-a situat în fruntea lotului de concurenți la proba masculină, după executarea figurilor impuse.

De remarcat comportarea mulțumitoare a reprezentantelor țării noastre în întrecerea feminină, unde campioana țării, Doina Mitricică, a împărțit locurile fruntașe la figurile de școală cu fosta campioană, Elena Moiș. Foarte aproape de acestea două, se situează tînăra Gabriela Voica. Singura concurentă străină, sovietica Tatiana Mașkina, o patinatoare de 13 ani, dovedește mult talent, dar are încă prea puțină experiență de concurs.

Iată clasamentele, după proba impusă. La băieți: 1. **L. Vajda** (Ungaria) 5—36,67 p; 2. **M. Ion** (România) 10—32,40 p; 3. **I. Ivanov** (R.S.F.S.R.) 15—30,60 p; 4. **A. Georgescu** (România) 20—22,46 p. La fete: 1. **Doina Mitricică** (România) 5—35,00 p; 2. **Elena Moiș** (România) 10—33,67 p; 3. **Gabriela Voica** (România) 18—30,54 p; 4. **Tatiana Mașkina** (R.S.F.S.R.) 27—28,54 p; 5. **Silvana Suciu** 27,5—28,13 p; 6. **Cornelia Picu** 32,5—27,74 p; 7. **Emilia Țibula** 36—27,46 p; 8. **Roxana Stănișor** 31,5—27,42 p; 9. **Michaela Paraschiva** (toate România) 37,5—27,40 p.

Gh. ȘTEFĂNESCU

„ȘTAFETA 30 DECEMBRIE" A UTECIȘTILOR DIN SECTORUL I

„Ștafeta 30 Decembrie" este acțiunea sportivă prin care uteciștii din întreprinderile, instituțiile și școlile sectorului 1 întîmpină cea de a 26-a aniversare a Republicii. Iată traseul pe care îl vor parcurge schimburile ștafetei: **Piața Palatului — Liceul Sadoveanu — Cinema Volga — Școala generală nr. 4 — Calea Victoriei — Școala sportivă nr. 1 — Sediul Comitetului P.C.R. al sectorului 1.** Acțiunea are loc astăzi începînd de la ora 10.

LOTURILE DE SENIORI PENTRU C. M. DE POPICE

După mai multe concursuri interne și internaționale, care au constituit de fiecare dată serioase verificări, specialiștii federației au alcătuit loturile reprezentative pentru ultima etapă a pregătirilor, efectuate în vederea C. M. din anul viitor. În urma acestor competiții, s-a renunțat la serviciile unor jucătoare și jucători (care nu au dat randamentul scontat), în locul lor fiind promovați Bălașa Mirică, Margareta Bordei, Eva Litași, Constantin Voicu, Grigore Marin și Ion Stefutz, tineri sportivi ce s-au remarcat, atît în campionatul divizionar, cît și în întîlnirile internaționale. Iată componența celor două loturi:

FEMININ — Ana Petrescu, Florica Neguțoiu, Elena Trandafir, Cornelia Petrușcă, Mariana Constantin, Vasilica Pintea, Florica Filip, Elisabeta Szilaghi, Ana Ianoși, Bălașa Mirică, Eva Litași, Margareta Bordei; MASCULIN: P. Purje, I. Tismănaru, I. Băiaș, Al. Cătineanu, Gh. Silivestru, I. Bice, G. Marin, P. Branchi, Gh. Dumitrescu, I. Stefutz, C. Voicu.

Selecționabilii vor urma la cluburile și asociațiile respective un program de instruire indicat de antrenorii Alexandru Andrei (f) și Tiberiu Szemani (m), el urmînd a fi convocați la noi concursuri de verificare și probe de control. De asemenea, echipele naționale ale României vor susține în a doua decadă a lunii februarie o dublă întîlnire cu selecționatele R. F. Germania, prim care se deschide șirul meciurilor internaționale din anul viitor.

CUM SÎNT GOSPODĂRITE BAZELE SPORTIVE ÎN CÎTEVA LOCALITĂȚI DIN JUDEȚUL PRAHOVA

...ȘI CHIAR DACĂ IARNA A VENIT MAI DEVREME

Am avut o toamnă bogată în soare și zile frumoase. Și, totuși, iarna a venit mai devreme ca de obicei. În scurtă vreme vîntul, frigul și zăpada s-au instalat pretutindeni pe terenuri, piste de atletism, bazine de înot. Iar sportivii...

Bunii gospodari, nu s-au lăsat însă amăgiți de splendidele zile ale toamnei și așa cum am aflat, din diferite colțuri ale țării — s-au ocupat din vreme de lăcașurile în care sportul trăiește și pe timpul iernii. În dorința de a afla ce s-a realizat în această direcție, într-unul din județele țării, am poposit în Prahova. Și, iată cele constatate :

La Cîmpina, funcționa încă din vară, un strand acoperit. Aflînd că este închis pentru unele amenajări, ne-am dus să-l vizităm. Am întîlnit aici cîțiva muncitori și pe responsabilul bazei — **Dumitru Dulamă** — bucuros că poate să ne dea „multe vești bune". Și astfel ni s-a comunicat faptul că **Strandul nr. 2 din Cîmpina** aparținînd Schelei Băicoi, respectiv A. S. Petrolistul — despre care în ziarul nostru s-a scris în primăvară (aici condițiile de igienă lăsau de dorit) — i se fac o serie de lucrări importante. In afara verificării și reparării instalațiilor de apă (dușuri) și electricitate, merită să amintim de : **instalarea a două aeroterme mari care vor ajuta la încălzirea și purificarea aerului din incinta strandului ; s-a efectuat o nouă legătură cu conducta de apă a orașului ceea ce va permite umplerea bazinului în patru ore și nu 24 cît era necesar pînă acum. La unul din capetele clădirii strandului — de formă dreptunghiulară — în curs de construcție o anexă deosebit de importantă. Este de fapt un hol de intrare din care se va ajunge direct la cabinele garderobei, aflate lîngă bazin.** Pînă acum sportivii treceau îmbrăcați de stradă — în drum spre cabine — prin sala bazinului. Și încă ceva : la intrarea fiecărui om sau grup, se deschidea ușa — care dădea direct afară — și se răcea aerul din sală.

Așa că veți fi în curînd, poftiți la strandul acoperit din Cîmpina.

INIȚIATIVĂ ÎN TREI IPOSTAZE

● **O rocadă organizatorică.** Sala (neregulamentară) de jocuri a clubului Petrolul a fost amenajată și dotată pentru a putea găzdui antrenamentele secțiilor de lupte și atletism (sărituri). Secția de haltere (care lucra într-o încăpere improprie sub tribuna stadionului) a putut fi mutată în sala unde se pregăteau înainte luptătorii. Și, acum, toată lumea este mulțumită...

● **Deci, se poate !** O consfătuire între reprezentanți ai C.J.E.F.S., Inspectoratul școlar județean și directori ai școlilor generale și liceelor din județ a dus la o hotărîre : în sălile de gimnastică ale școlilor și liceelor — atunci cînd sînt libere — vor putea face antrenamente echipele divizionare de volei, baschet ș.a. ale diferitelor asociații sportive. Gazde bune (activitatea a și început) sînt : **Liceele nr. 1 și 2 din Ploiești, Școala sportivă — Ploiești, Grupul școlar de chimie** ș.a.

● **Gata de drum,** sala de sport din Cîmpina. Aici tenisul de masă, luptele, boxul și baschetul trăiesc intens și pe timpul sezonului rece.

Nu putem încheia însă fără a remarca că darea în folosință a acestuia este oarecum întîrziată din cauza ritmului lent în care se lucrează. Bine ar fi, dacă acestei clădiri i s-ar mai tencui și exteriorul — aflat la roșu în prezent.

La Ploiești am discutat cu secretarul C.J.E.F.S. Prahova, tov. **Mircea Cojocaru : „Strandul din Cîmpina,** ne-a spus dînsul, **nu este singurul din județ la care s-a întreprins ceva pentru sezonul rece. Iată, mai sînt și alte săli despre care putem spune că s-au... schimbat mult la față".** Și ne-a condus apoi spre... următoarele constatări :

Frumoasei **săli de sport din Sinaia** — aparținînd Uzinei Mecanice, respectiv A. S. Carpați — i s-a făcut o supraetajare și, după dotarea cu tot ceea ce este necesar, în încăperea de la etaj s-a dat în folosință o excelentă sală de lupte în care se pot desfășura și competiții oficiale. Sînt în curs lucrări de prelungire a **sălii de gimnastică a clubului Petrolul** din Ploiești. Astfel interiorul a crescut cu 5 m. și aici s-a putut amenaja o groapă de sărituri. Lucrări intense la **pista existentă sub tribuna a doua a stadionului Petrolul** din Ploiești. Pista de atletism va avea 80 m lungime și prin unele amenajări aici se vor putea face antrenamente și la cursele de garduri. În plus, îmbunătățiri în ceea ce privește încălzirea și iluminarea. Un regret : lucrările nu se vor termina curînd, așa că atleții vor lucra aici încă din această iarnă... dar nu în cele mai bune condiții.

Aflați într-un județ căutat pe timpul iernii pentru practicarea sporturilor specifice, ne-am interesat, firesc, de stadiul pregătirilor pentru sezonul de bob și schi.

În ceea ce privește **bob-ul,** trebuie să arătăm mai întîi că în această toamnă, la începutul lunii septembrie, s-a terminat și dat în funcție la Sinaia **o pistă de beton** — 50 m lungime — pentru lansarea boburilor (este vorba despre antrenamente pe uscat, cu boburi pe rotile). Este pregătită și **vechea pîrtie de bob (1 200 m).** Lucrările de reamenajare au început încă din vară, în prezent fiind terminat și ultimul viraj. Un amănunt : cabana, de la plecare, acum renovată, nu mai este singura de pe pîrtie. La capătul de jos — sosire — a fost construită încă una.

În ceea ce privește celălalt sport, **schiul,** menționăm repararea **poligonului** de biatlon de la Sinaia ; finisarea **pîrtiei de schi de la Cota 1400 ;** revizuirea și remășurarea **traseelor de schi fond de la Sinaia, Bușteni și Azuga.**

Modesto FERRARINI

CEI MAI BUNI 10 SPORTIVI AI ANULUI STABILIȚI DE FEDERAȚII

AEROMODELISM

1. **Otto Hints** — Voința Tg. Mureș
2. **Carol Silex** — Gaz metan Mediaș
3. **Aurel Popa** — Politehnica București
4. **Ladislau Porcolab** — Voința Tg. Mureș
5. **Cringu Popa** — Avia București
6. **Ștefan Purice** — Grivița Roșie București
7. **Aurel Ungureanu** — Zimbru Suceava
8. **Octavian Chirică** — Cutezătorii Iași
9. **Eugen Pop** — Tehnofrig Cluj
10. **A. Csomo și Gh. Csomo** — Plastica Oradea

BASCHET

1. **Titus Tarău** — Steaua
2. **Gheorghe Oczelak** — Steaua
3. **Suzana Szabados** — Politehnica București
4. **Gheorghe Novac** — Dinamo București
5. **Ecaterina Savu** — Politehnica București
6. **Angelica Tita** — I.E.F.S.
7. **Ileana Gugiu** — Rapid
8. **Vasile Popa** — Dinamo București
9. **Gabriela Ciocan** — Politehnica București
10. **Costel Cernat** — Steaua

CANOTAJ — YACHTING

1. **Ilie Oanță și Dumitru Grumezescu** — Dinamo București
2. **Elisabeta Lazăr** — U. T. Arad
3. **Maria Micșa** — C.F.R. Timișoara
4. **Teodora Boicu** — C.N.U. București
5. **Marioara Singiorzan** — C.N.U. București
6. **Petre Ceapura și Ștefan Tudor** — Dinamo București
7. **Cornelia Neacșu** — Metalul București
8. **Cristel Wiener** — Voința București
9. **Ecaterina Trancioveanu și Viorica Lincaru** — Voința București
10. **Filgonia Toll** — C.F.R. Timișoara

CICLISM

1. **Vasile Teodor** — Dinamo București
2. **Ștefan Laibner** — Dinamo București
3. **Vasile Selejan** — Dinamo București
4. **Marian Ferfelea** — Steaua
5. **Petre Dolofan** — Steaua
6. **Costel Cirjă** — Dinamo București
7. **Nicolae Gavrilă** — Steaua
8. **Mircea Ramașcanu** — Dinamo
9. **Ion Cernea** — Olimpia București
10. **Anton Neagoe** — Dinamo București
    George Negoescu — Steaua

HALTERE ȘI CULTURISM

1. **Ion Hortopan** — Olimpia București
2. **Spiridon Herghelegiu** — C.S.M. Cluj
3. **Vasile Daniel** — Steaua
4. **Gheorghe Miinea** — Rapid
5. **Vasile Deac** — Steaua
6. **Aurel Miuț** — Rapid
7. **Marian Grigoraș** — Petrolul Ploiești
8. **Vasile Iancu** — Steaua
9. **Constantin Dumitru** — Steaua
10. **Gheorghe Bercea** — Ș. N. Constanța

JUDO

1. **Lazăr Moldovan** — Dinamo București
2. **Mircea Notopol** — Dinamo Brașov
3. **Tiberiu Solomon** — Agronomia Timișoara
4. **Ionel Lazăr** — Dinamo București
5. **Dumitru Alexandru** — Universitatea București
6. **Cornel Roman** — Dinamo București
7. **Laszlo Ferentz** — Șc. sp. Miercurea Ciuc
8. **Ioan Herman** — Politehnica București
9. **Iacob Cadrea** — Dinamo București
10. **Gheorghe Dumbravă** — I.E.F.S.

PATINAJ VITEZĂ

1. **Vasile Coroș** — Dinamo Brașov
2. **Gheorghe Pop** — Dinamo Brașov
3. **Maria Tașnadi** — Ș. C. Harghita
4. **Victor Sotirescu** — Dinamo București
5. **Adrian Ciobanu** — Agronomia Cluj
6. **Liana Cardaș** — Mureșul Tg. Mureș
7. **Gheorghe Dumitrescu** — Constructorul București
8. **Eva Szigeti** — Șc. sp. Miercurea Ciuc
9. **Dan Lăzărescu** — Ș. C. Harghita
10. **Eugen Imecs** — Dinamo București

RACHETOMODELISM

1. **Valerian Constantinescu** — Chimia Buzău
2. **Brutus Bocaniciu** — Sanitarul Deva
3. **Elena Balo** — Voința Deva
4. **Iosif Kokosy** — Sanitarul Deva
5. **Ion N. Radu** — Astronautica Tîrgoviște
6. **Iosif Varga** — Voința Deva
7. **Aurel Ungureanu** — Zimbru Suceava
8. **Ladislau Balo** — Voința Deva
9. **Silvestru Morariu** — Zimbru Suceava
10. **Dan Cotoară** — Voința Sibiu

NOTĂ

CONCURS ATLETIC DE COPII CU PARTICIPARE DRĂMUITĂ ?

Pentru atletism, luna decembrie nu este o perioadă tocmai spectaculoasă. Marii performeri pregătesc performanțele viitorului sezon în aer liber sau pe acelea ale concursurilor indoor, programate — cele tari — în februarie și martie. Decembrie este luna concursurilor, adresate juniorilor și copiilor, mulți dintre ei începători.

Cum organizăm aceste competiții a căror principală menire ar trebui să fie cîștigarea celor care fac primii pași în atletism ?

Zilele trecute, mai mulți antrenori bucureșteni s-au plîns de felul în care comisia municipală de atletism a tratat un asemenea concurs. Este vorba de „Cupa Viitorul" desfășurată recent, competiție pe etape, deschisă tuturor categoriilor de copii și juniori din Capitală.

Organizatorii — clubul Viitorul — cărora le adresăm felicitări, (puține sînt cluburile care manifestă asemenea inițiative) — au declarat concursul deschis, la el putînd deci participa toți cei ce se încadrau în limitele de vîrstă. Se urmărea, de altfel, angrenarea unui număr cît mai larg de micii atleți.

Și au venit la sală numeroși copii, foarte mulți însoțiți de părinți. Și cum au venit așa au plecat, pentru că, în fața unei asemenea mulțimi cei chemați să asigure buna desfășurare a concursului au hotărît să limiteze numărul de înscrieri la fiecare probă. Clubul gazdă a vrut să înscrie 11 copii la săritura în lungime. Nu, au spus arbitrii, aveți dreptul doar la 10 ! La Școala Sportivă de atletism funcționează 28 de cadre didactice. Și, totuși, după hotărîrea arbitrilor, Șc. Sp. A nu a putut prezenta, la 50 m de pildă, mai mult de 15 atleți. Motivul invocat, cu tot arbitrariul său, a căzut și el — „sînt prea mulți copii, concursul va dura prea mult" — deoarece, așa cum ne spuneau profesorii cu care am stat de vorbă, concursul a durat mai mult în aceste condiții, pînă cînd copiii au fost aranjați pe cluburi.

Pentru a fi... consecvent, corpul de oficiali a căzut și în cealaltă extremă. Probă de săritură cu prăjina nu s-a disputat întrucît nu au fost prezenți 6 concurenți... (Există, însă, vreun concurs intern, cu excepția campionatelor republicane — nu toate! — în care se pot aduna 6 săritori cu prăjina ? Procedînd precum cei ce au decis nedisputarea săriturii cu prăjina, „îngropăm" cu totul această probă și așa destul de anemică...)

Desigur, reuniunile de copii și juniori sînt mai puțin spectaculoase, din punct de vedere al performanțelor. Să nu facem însă confuzii, să nu băgăm în aceeași oală toate categoriile de concursuri atletice. Copiii au venit la sală să concureze, părinții au venit să-și vadă odraslele. Nu e păcat să le refuzăm acest drept — pe motivul că sînt prea mulți (!?!) — pentru a pleca cît mai repede acasă, să prindem „albumul duminical" ? CREDEȚI CĂ CEI FRUSTRAȚI ACUM DE DREPTUL LA ÎNTRECERE VOR MAI CĂLCA VREODATĂ PE O PISTĂ DE ATLETISM.

Vladimir MORARU

P.S. Sugerăm celor în drept folosirea, în special la acest gen de concursuri, a studenților de la I.E.F.S. cu specializare atletism. Între altele, ei i-ar putea ajuta pe micuții concurenți cu sfaturi, de care aceștia au atîta nevoie...

LA BUZĂU, SPORTUL DEVINE, TOT MAI MULT, O PASIUNE

HANDBALUL, UN SPORT CU TRADIȚIE, ACTIVITATE BOGATĂ

(Urmare din pag. 1)

activitate este deosebit de bogată și de rodnică.

Președintele secției, Titus Stoian, fost jucător, un susținător harnic și înimos al handbalului, și vicepreședintele secției, apreciatul arbitru internațional Constantin Căpățînă, au izbutit să facă în așa fel încît handbalul să aibă activitate aproape permanentă în cele 12 luni ale anului, iar sistemul competițional să cuprindă copii de la 7 ani, pînă la seniori. Așa de pildă, elevilor claselor I—IV le este rezervată „Cupa micului handbalist" (cu etapă finală pe județ). La ultima ediție au luat parte 14 echipe, întrecerile fiind cîștigate de echipa Școlii generale nr. 8 Buzău la băieți și de cea a Școlii generale nr. 1 Rîmnicu Sărat la fete. Elevii claselor V—VII și-au disputat, de curînd, întîietatea, în cadrul „Festivalului handbalului pionieresc". Au participat peste 100 de echipe din județ (din Buzău 12), iar pe primele locuri s-au clasat Școala generală nr. 8 Buzău la fete și Școala generală Vîlcele la băieți. Dar iată și celelalte competiții : pentru elevii claselor VIII—IX : „Concursul juniorilor II" (finala pe județ a fost cucerită de echipele Școlii sportive Buzău, atît la băieți cît și la fete) ; pentru elevii claselor X—XII, campionatul județean (sistem divizie), cu participarea echipelor din Buzău, Rîmnicu Sărat și a reprezentantelor unor licee din mediul rural, cum sînt **Pătîrlagele, Pogoanele** și **Beceni** (la încheierea turului, conduc Școala sportivă Buzău — la băieți, Școala sportivă Buzău în seria I și Școala sportivă Rîmnicu Sărat în seria a II-a — la fete) ; pentru seniori : campionatul județean cîștigat de A. S. Zahărul Buzău, iar în timpul iernii, „Cupa Buzăului" cu participarea selecționatelor feminine din Buzău, Iași, Ploiești, Călărași și Rîmnicu Sărat și a celor masculine din Ploiești, Călărași, Iași și Buzău ; pentru neligitimați : Spartachiada sindicală, cu etapă finală pe județ.

De la 7 ianuarie și pînă în prezent pe cuprinsul județului s-au desfășurat sute și sute de meciuri !

În sfîrșit, nu pot fi omise nici succesele Comisiei de arbitri condusă de arbitrul internațional Constantin Căpățînă. Se poate spune că s-a format o adevărată școală buzoiană a arbitrilor de valoare, în momentul de față activînd, din acest oraș, un viitor arbitru internațional (profesorul de educație fizică Traian Ene) și 11 arbitri divizionari A, printre care Ion Curteanu (maistru la Uzina de utilaj chimic), Constantin Suditu (învățător la Vadu Pașii), Constantin Dumitrescu (învățător în comuna Nehoiu) etc. Pe bună dreptate federația de specialitate apreciază comisia arbitrilor din Buzău drept fruntașă pe țară.

Toate aceste realizări nu sînt, însă, completate și de obținerea unor performanțe pe măsura posibilităților. În ciuda unei activități competiționale intense, a unei baze materiale remarcabile, prezenței în județ a 11 profesori de educație fizică cu specializarea handbal, Buzăul nu are decît o reprezentantă în campionatele diviziionare. Este vorba de echipa feminină C.S.M. Gloria Buzău (antrenată de prof. Ion Balea) care activează în divizia B și candidează la promovarea în prima categorie a țării.

Să fie vorba de insuficiențe în procesul instructiv-educativ sau, mai degrabă, de răspîndirea forțelor în mai multe unități, în loc să fie alcătuită o selecționată puternică, în stare să reprezinte cu cinste orașul ?

PREMISE SOLIDE

(Urmare din pag. 1)

prind o activitate febrilă pentru ca **Liceul cu program de educație fizică** să fie amenajat un internat special, care să asigure găzduirea elevilor-atleți depistați pe teritoriul județului. În felul acesta, pe lîngă școlile generale nr. 1 (prof. Emil Grozavu), 5 (prof. Angela Airinei), 2 (prof. Dumitru Bughici) și 11 (prof. Niculae Dumitrașcu), de obicei pepiniere ale orașului, aria de selecție se va mări în mod considerabil și, prin aceasta, posibilitățile de triere a viitorilor atleți de performanță.

În sfîrșit, de importanță majoră, capitolul bazei materiale va înregistra și el îmbunătățiri substanțiale. Astfel, C.J.E.F.S. și Inspectoratul școlar județean, asociațiile sportive, au prevăzut pentru anul 1974 investiții însemnate pentru completarea materialului și echipamentului necesar atleților, ca și pentru sporirea numărului pistelor și spațiilor de sărituri și aruncări. Firește, o importantă contribuție vor avea mii de ore de muncă patriotică pe care elevii din Buzău (și mulți dintre părinții acestora) s-au angajat să le efectueze în scopul dezvoltării bazei materiale a sportului din Buzău.

Iată doar cîteva aspecte surprinse de „masa rotundă". Aspecte care creează certitudinea că atletismul buzoian se află pe drumul cel bun și că, peste puțină vreme va sprinta cu energie, spre dezvoltarea sa pe bază de masă, spre performanță.

Sare Gheorghe Stelea, o speranță a atletismului

MOZAIC

● Cornel Popovici, Cristinel Romanescu, Mircea Dinu, Tamara Savu, Simona Petrescu, Maria Sintioan, Camelia Filimon, iată doar cîțiva din jucătorii și jucătoarele de tenis de masă, campioni balcanici sau republicani de juniori, componenți ai loturilor naționale. Calitatea selecției, volumul muncii depuse și pasiunea profesorilor-antrenori (Emil Băcioiu și Lucian Teodorescu) au dus la roade dintre cele mai frumoase în secția de tenis de masă a Școlii sportive Buzău.

● Cîndva aproape necunoscută în oraș, gimnastica face acum pași de gigant datorită preocupării intense existente la Școala sportivă. Pasiunea manifestată pentru acest sport de directoarea școlii, prof. Camelia Ionescu, și de profesorii Ștefan Popescu și Ion Mănescu, ca și condițiile materiale create (printre altele, o splendidă sală utilată cu toate cele necesare) oferă și pe mai departe premise pentru răspîndirea gimnasticii în rîndul elevilor, pentru ridicarea valorii acestora la cel mai înalt nivel.

● Sporturile tehnico-aplicative se bucură de mare prețuire în orașul Buzău. Secția de la A. S. Chimia a cucerit în anul 1973 18 medalii (dintre care 6 de aur) la campionatele republicane de aeromodelism. Un aport deosebit îl aduce antrenorul Valerian Constantinescu, maestru al sportului. Alte performanțe : Clubul județean de radioamatorism — locul I pe echipe la C. N. (vînătoare de vulpi) de seniori și juniori ; A. S. Șoimii — 3 recorduri naționale și 1 record mondial egalat la parașutism ; Casa pionierilor — locuri fruntașe la concursurile pionierești de modelism și radioamatorism.

● Actualmente, județul Buzău are 4 943 de sportivi legitimați (din păcate, doar 719 fete), 126 asociații sportive, două cluburi sportive (C.S.M. Gloria și F. C. Gloria) și trei unități școlare cu profil (Școala sportivă, Liceul cu program de educație fizică și Școala generală nr. 11 cu program de educație fizică ; 21 de sportivi sînt în loturile republicane : doi sportivi (Valerian Constantinescu la rachetomodelism și Ion Guzu la aeromodelism) au îndeplinit norma de maestru al sportului.

Rugbyul, o pasiune a tineretului buzoian.

RUGBYUL — REDIVIVUS !

Cîndva, cu ani în urmă, stadionul Buzăului era frămîntat de grămezile rugbyștilor. Apoi, sportul cu balonul oval a pierdut, treptat, teren, devenind în cele din urmă aproape necunoscut tinerilor buzoieni. Doar amintirile îi mai legau de zilele cînd voinicii se avîntau cu bărbăție în apriga încleștare a acestui sport.

În anul 1972, însă, cîțiva entuziaști s-au făcut luntre și punte pentru a reînvia activitatea rugbyului pe meleagurile Buzăului. În toamnă, intențiile au fost concretizate prin înființarea secției de rugby la asociația sportivă Constructorul. Mai mult chiar, în primăvara lui '73, ținînd seama de tradiția centrului, de valoarea lotului și promisiunile solemne ale conducerii asociației, Federația a acceptat ca echipa A. S. Constructorul Buzău să participe la returul diviziei B, urmînd să susțină toate meciurile în deplasare. A fost, putem spune, o perioadă de sudare a colectivului, de călire a formației, în condiții deosebit de dificile.

În toamna acestui an, rugbyul buzoian și-a reintrat complet în drepturile de divizionară B și aspiră, cu toată seriozitatea și cu multe șanse, la promovarea în primul campionat al țării. În turul diviziei B, Constructorul nu a cunoscut înfrîngerea, ba chiar a realizat cîteva scoruri care vorbesc de la sine despre valoarea „15"-lui : 47—3 cu C.S.M. Iași, 16—0 cu Minerul Gura Humorului, 22—6 cu Agronomia Iași.

Antrenorii **Cristache Mitrea** și **Grigore Aman** nu se mulțumesc, însă, cu nivelul actual al formației. În aceste zile, în care iarna și-a intrat pe deplin în drepturi, rugbyștii Constructorului insistă, prin antrenamente dure și uneori chiar istovitoare, asupra consolidării pregătirii. Pentru că, în campionatul de rugby (ca și la alte sporturi), „bobocii" se numără... primăvara, cînd se hotărăște cine va avea cinstea de a evolua în prima divizie a țării. Or, maestrul sportului **Alexandru Ionescu** (fostul titular al echipei Steaua), internaționalul **Alexandru Ceaușu, Alexandru Gal,** frații **Căinaru, Sorin Sandu** și ceilalți rugbyști de la A. S. Constructorul Buzău sînt hotărîți ca, în toamna anului viitor, să-și facă apariția în divizia A, alături de fruntașele acestui sport din țara noastră.

Ținînd seama de succesele realizate într-un răstimp scurt, dar și de preocupările intense din aceste luni de iarnă, credem că țelul iubitorilor rugbyului din Buzău va fi realizat și în toamna lui '74 A. S. Constructorul va înfrunta pe Steaua, Grivița Roșie, pe studenții timișoreni și dinamoviștii bucureșteni, pe toți așii acestui joc sportiv. Și poate chiar cu succes.

SÎNT POSIBILE CREȘTERI SUBSTANȚIALE

(Urmare din pag. 1)

au fost improvizate, în clase, pe perioada de iarnă, săli de gimnastică. O încununare a eforturilor ce s-au făcut pentru dobîndirea unei baze materiale o reprezintă cele înfăptuite la **Școala generală nr. 2 din Craiova : aici s-au construit, prin muncă patriotică și cu minime investiții, o sală de gimnastică și un bazin de înot.** Așadar, acolo unde există preocupare se pot crea și condiții pentru buna desfășurare a activității sportive. Baze bine dotate am întîlnit — de asemenea — la **Școala generală din Amărăștii de Jos, Grupul școlar Electroputere, liceele „Nicolae Titulescu" și „Frații Buzești" din Craiova, Școala generală din Coșoveni** și multe altele.

Nu putem avea decît cuvinte de laudă despre profesori ca **Ion Floricel** (Șc. gen. Amărăștii de Jos) care cu resurse locale și-a dotat sala de gimnastică cu saltele, aparate pentru sărituri, alte materiale ajutătoare. Evidențieri merită și profesorii **Viorel Dobre** (Liceul N. Titulescu) și **Constantin Buliga** (Șc. gen. 2 Craiova), care depun o muncă susținută pentru înzestrarea școlilor în care lucrează.

Desigur, multe dintre realizările enumerate nu s-ar fi putut înfăptui dacă directorii unităților de învățămînt nu s-ar fi preocupat personal de îmbunătățirea activității sportive. Prezența lor permanentă la activitățile sportive ale elevilor, sprijinul material și moral ce l-au acordat îau constituit un îmbold pentru cadrele didactice de specialitate. Exemple în această direcție : **Silvestru Moraru** (Liceul „Frații Buzești"), **Constantin Ștefan** (Șc. gen. Coșoveni), **Niculae Băjan** (Șc. gen. 2 din Craiova), **I. Goșa** (Liceul N. Titulescu) ș.a.

PROFESORI... DOAR CU NUMELE !?

În general, în județul Dolj, am remarcat un interes major din partea cadrelor didactice de specialitate pentru îndeplinirea în mod corespunzător a sarcinilor ce le revin în cadrul procesului de învățămînt.

Dar, totodată, brigada a constatat că unii profesori controlați s-au prezentat la lecții nepregătiți, nu au demonstrat cunoștințele minime necesare. De pildă, prof. **Ion Simniceanu,** de la Liceul industrial energetic din Craiova, prof. **Ion Epureanu** (Liceul N. Titulescu) și prof. **Dumitru Dinu** de la Școala generală din Amărăștii de Sus. Ultimul, nici nu se afla la ore, iar directorul școlii nu știa unde este !...

Ciudată este situația celor două cadre didactice de la liceele craiovene sus amintite : **Ion Simniceanu** — absolvent al I.E.F.S. (cursul fără frecvență), a fost găsit predînd lecții sub nivelul cerințelor, la fel ca și **Ion Epureanu.** Aportul unor asemenea „spcialiști" la unități cu veche tradiție sportivă este cu totul nesemnificativ. Sugerăm Inspectoratului școlar județean să transfere în aceste posturi cadre didactice corespunzătoare, cu o bună calificare.

UNITĂȚILE DE PROFIL : BINE ÎNCADRATE, DAR CU REZULTATE SUB POSIBILITĂȚI !

În ansamblul măsurilor de perfecționare a învățămîntului din țara noastră, o atenție deosebită se acordă sistemului unităților școlare cu profil sportiv. În ceea ce privește activitatea desfășurată în școlile din Craiova sînt de semnalat unele rezultate bune. Contribuția lor la activitatea sportivă de performanță s-a făcut remarcată prin prezența unor elemente de prima mînă în sportul național și internațional : **Argentina Menis, Virginia Bonci-Ioan** ș.a., 15 sportivi de la școlile sportive nr. 1 și 2 fac parte din loturile republicane, iar 33 au fost transferați în anul sportiv 1972—1973, la diverse cluburi. Totuși, dacă raportăm rezultatele obținute la numărul elevilor, al grupelor de performanță, al cadrelor didactice și al fondurilor investite, vom constata că rezultatele sînt nesatisfăcătoare. Performanțele înregistrate de elevii acestor școli sînt de valoare redusă pe plan național și internațional.

DEMARAJ LENT ÎN APLICAREA NOILOR NORME

Unul din obiectivele brigăzii a fost și urmărirea modului cum sînt aplicate în practică noile instrucțiuni ale M.E.I. în legătură cu normele, baremurile ce trebuie să fie îndeplinite de școlari la lecțiile de educație fizică. Din păcate, constatările nu sînt îmbucurătoare. Doar cîteva cazuri de excepție. La Școala generală din comuna Coșoveni, prof. **Victoria Antoci** a demonstrat că munca anterioară a fost bine orientată. Dovadă, elevii școlii au obținut note numai de 9 și 10 la primele testări la care au fost supuși. Un exemplu similar l-a oferit și prof. **Silvia Goanță,** de la Grupul școlar comercial din Craiova. Vor mai fi bineînțeles și alte asemenea cazuri de muncă rodnică. Vom insista, însă, asupra unor exemple negative. La Grupul școlar Electroputere, de pildă, din 22 de elevi ai anului II, numai UNUL a obținut nota 6 la testarea la care au fost supuși. Iată o dovadă de ineficiență a muncii profesorilor de educație fizică. Așa cum s-a constatat la Școala generală din comuna Leu (prof. Maria Birtan) și la multe altele.

Ce reiese de aici ? **Că profesorii de specialitate din județul Dolj n-au ajuns, în totalitatea lor, să înțeleagă că recentele instrucțiuni ale M.E.I. au izvorît din necesitatea de a asigura întregii populații școlare o pregătire fizică și sportivă cît mai aproape de nivelul cerințelor, respectîndu-se principiile unei munci continue, devotate, conștiente.** Or, pînă acum s-a constatat că numai 23% dintre cadrele didactice de specialitate au inițiat testări în spiritul instrucțiunilor. Deci, un demaraj inadmisibil de lent.

Enumerînd, în rîndurile de față, mai mult deficiențele nu trebuie să se înțeleagă că în județul Dolj nu există preocupare pentru sport. Dimpotrivă. Dar, am făcut aceasta cu convingerea că analizarea lipsurilor va determina luarea unor măsuri care să impulsioneze activitatea de educație fizică, să asigure sportului școlar din Dolj o permanentă dezvoltare.

ÎN NUMAI DOI ANI, PERFORMANȚE CÎT ÎN 10 !

Neîndoielnic, secția de lupte libere și greco-romane a Clubului sportiv municipal Gloria este cea mai tînără unitate de performanță a orașului Buzău, deoarece a fost înființată abia cu doi ani în urmă. Dar, acest lucru nu i-a împiedicat pe cei doi antrenori (**Ștefan Isfache** la libere, **Gheorghe Gogu** la greco-romane) să obțină cîteva performanțe remarcabile, printre care notăm, la **libere : Vasile Stănescu** (elev la Liceul de mecanici agricoli) — nominalizat în lotul republican de juniori (cat. 52 kg.), locul I la concursul republican de toamnă (la Brăila), locul II la campionatul republican al juniorilor, locul V la campionatul republican de tineret (Vasile Stănescu are doar 15 ani !) ; **Mihai Manole** (48 kg., 16 ani) — locul II la campionatele republicane de juniori, locul II la campionatele republicane școlare, component al lotului speranțelor olimpice, clasat pe locul 5 la competiția internațională rezervată speranțelor olimpice (Ulan Bator), locul I la concursul republican de toamnă ; **Vasile Teodor** (56 kg, 16 ani — elev la Școala profesională de sîrmă) — locul III la campionatele republicane de juniori și la concursul republican de toamnă ; la **greco-romane : echipa C.S.M. Gloria Buzău** a promovat în divizia A ; **Nicolae Lupu** (57 kg., 19 ani, mecanic la Depoul C.F.R.) — locul 1 la concursul republican de toamnă ; **Iulian Vasilescu** (60 kg., 18 ani, elev la Liceul agricol) — locul II, în 1972, la campionatul republican de juniori.

În sfîrșit, se mai cuvine a fi amintită performanța echipei concurenților de la libere care, participînd la concursul republican de toamnă, s-a clasat pe locul secund (după Școala sportivă Odorhei), întrecînd centre de mult consacrate, din București, Brașov, Lugoj ș. a.

Explicația acestor rezultate valoroase ? Am aflat-o văzînd, în sala de sport a Liceului de chimie, peste 50 de copii și juniori antrenîndu-se cu hărnicie, am aflat-o în pasiunea și capacitatea profesională a celor doi antrenori, neobosiți în activitatea de depistare și selecție a copiilor și juniorilor prieteni și migăloși în munca de cizelare a talentelor.

Ceea ce se desprinde, în mod evident, este faptul că la Buzău, sportul se bucură de multă prețuire și atenție. Forurile diriguitoare se preocupă intens și în mod organizat pentru ca activitatea de depistare, selecție și instruire a tinerelor talente, procesul de antrenament al performerilor și desfășurarea competițiilor să aibă cele mai bune condiții.

Dar, nu este mai puțin adevărat că întreaga muncă poate fi îmbunătățită, de pildă în sensul unei mai profunde preocupări pentru formarea unor selecționate locale, capabile să promoveze în campionatele republicane divizionare, sau pentru sporirea exigenței în trierea sportivilor de talent și pregătirea acestora, în scopul atingerii celei mai înalte cote valorice, deci pentru a putea face parte din reprezentativele țării. Desigur, acestea sînt doar două aspecte, dar avem convingerea că multe alte probleme stau în centrul preocupărilor C.J.E.F.S. și ale celorlalte organisme care conduc sportul buzoian și că, la viitoarea vizită, vom constata că dezideratele și promisiunile de azi au devenit realități.

fotbal

TEME MEREU ACTUALE

UN REFREN CARE ACUZĂ!

S-ar putea ca pentru unii să pară surprinzătoare abordarea acestei teme tocmai acum. S-ar putea considera nepotrivit momentul, pentru că fotbalul a intrat în vacanță, jucătorii văzîndu-și de treburile lor, unii plecînd pe la rude sau în stațiuni, la tratamente.

Antrenorii, și ei la fel. Au un moment de răgaz, de refacere, mai ales a potențialului psihic, la care fiecare meci a adăugat plusuri de surescitare, de uzură nervoasă (mai ales celor cu echipe aflate în acele zone ale clasamentelor, pline de griji).

Punem însă întrebarea: **Cum lucrează antrenorii noștri, bine sau rău?** — pentru că nu peste multă vreme, cam după 5 ianuarie, vor fi reluate pregătirile și din acumulările dobîndite în perioada de iarnă, practic, echipele noastre vor trebui să trăiască și în retur și în sezonul următor de toamnă. Deci, un an întreg. Și această realitate e valabilă la toate eșaloanele, adică la Diviziile A, B, C și campionatul de tineret-rezerve.

În aceste zile de vacanță, am stat de vorbă cu cîțiva antrenori... Am discutat despre evoluțiile echipelor lor, despre bilanț și... perspective. La cei ce răspund de unele formații de o perioadă de timp mai scurtă, de un an, doi, sau mai puțin, de multe ori am auzit afirmîndu-se: **„Rezultatele n-au fost cele dorite pentru că echipa n-a fost pregătită cum trebuie. Am preluat-o cu multe deficiențe și din mers n-am putut face toate retușurile necesare".**

De acord. Dar știm că fiecare antrenor, atunci, în iarnă, se angajase să facă o pregătire corespunzătoare. Mai știm că fiecare are metodele sale de lucru, ideea sa de joc, dar nu atît de nouă încît să fie nevoie de o schimbare totală a planurilor de pregătire și a alcătuirii echipei. Pregătirea din iarnă trebuie să satisfacă peste tot, să asigure jucătorilor resursele fizice necesare practicării unui fotbal bun, atletic, cu ritm alert, în permanentă mișcare. Deci, nu e nici o piatră filozofală în această chestiune. Or, auzindu-i pe cei de care aminteam **„că au preluat echipa nepregătită"**, concluzia vine de la sine: **„cei ce i-au precedat n-au muncit bine. Acesta este cel mai grav aspect al problemei. E și motivul pentru care am scris rîndurile de față, considerîndu-le necesare măcar pentru a atenționa pe unii antrenori, mai ales că în acestei zile ei își alcătuiesc planurile viitoarei pregătiri (de dorit cu consultarea unor cadre autorizate — tehnicieni reputați, medici), planuri ce trebuie să fie gata în ziua convocării jucătorilor. Se va evita, astfel, improvizația, șablonismul, rutina, munca după ureche, care au dăunat atît de mult fotbalului nostru. Nimeni nu trebuie să se considere atotștiutor, mai ales că returul va fi diferit de cele de pînă acum, datorită numărului sporit de meciuri, al solicitărilor, date care schimbă în mare măsură aspectele problemei.**

Constantin ALEXE

DIALOGURI DE VACANȚĂ

ION REINHARDT: „PREGĂTIREA FIZICĂ, MEREU UN CAPITOL IMPORTANT"

...În vara lui '71, cînd Ion Reinhardt venise antrenor la Reșița, echipa locală se salvase ca prin minune, grație golaverajului de la retrogradare în Divizia C. Peste un an, C.S.M. Reșița promova în prima scenă!...

...La sfîrșitul campionatului trecut, C.S.M. Reșița termina cursa (grea, desigur) în Divizia A pe ultimele locuri... La sfîrșitul acestui al doilea tur de campionat în prima scenă, echipa lui Reinhardt se află pe locul șase, după ce multă vreme s-a găsit și pe podium!... Salturi spectaculoase și surprinzătoare pentru foarte mulți. Numai pentru antrenorul Reinhardt totul e firesc.

— Nu este nimic misterios în ascensiunea noastră! Munca susținută este singura explicație. Și de la bun început eu am aplicat acest principiu al meu care spune: **„Dacă un jucător nu trudește la antrenamente și în joc, dacă nu poate alerga ca lumea, nu poate juca, oricît de talentat ar fi el". În vara cînd am luat echipa, cîțiva jucători s-au dus și m-au reclamat la conducere că-i „omor" cu pregătirea fizică, că ei nu pot face față. Spre norocul meu, echipa are o conducere obiectivă și realistă care m-a lăsat mereu să muncesc după principiile mele, fără să se amestece cineva.**

— La acest „program spartan" de pregătire au aderat efectiv toți jucătorii?

— **Sigur că la început au existat diferențe de adaptare. Dar, curînd totul a devenit un mod de existență pentru întreg lotul, de la care nimeni nu se poate sustrage. În ultimul tur, de exemplu, la două antrenamente l-am eliminat pe Beldeanu, pentru că nu execuța programul de pregătire în ritmul cerut de mine, mai bine zis de fotbalul modern.**

— O dovadă în plus că sînteți un om intransigent...

— **Să știți că sînt și prieten cu jucătorul, cînd trebuie să fiu, sînt și părinte, dar nu pot admite să nu se lucreze ca lumea.**

— În ultimul sezon, echipa dv. a relevat o pregătire fizică exemplară, de care, probabil, sînteți mulțumit. Care ar fi, atunci, nemulțumirile, dacă termenul nu e prea tare sau prea moale?...

— **Să știți că pregătirea fizică va reprezenta pentru mine mereu un capitol important. Acum, de exemplu, după anul de rodaj în A n-am mai insistat pe rezistență generală, ci în regim de viteză. Ar fi unul din gîndurile mele de viitor. Nemulțumiri? Poate cele trei puncte pierdute cam ușor acasă, cu F. C. Constanța și Poli Timișoara. Dar, în primul rînd, apărarea care nu știe să facă marcaj strict, fapt pentru care a primit 22 de goluri, cu două mai multe decît în turul de debut.**

— Și atacul?

— **Atacul a marcat cu 12 goluri mai mult decît în turul campionatului trecut, ceea ce-i un lucru bun. Dar nu mă mulțumesc forța de pătrundere, eficacitatea în dezlegare și lipsa de curaj, excepție făcînd Atodiresei. În retur, însă, vor avea drept de joc Bora și Filipescu, care au „școala Progresului", și eu cred mult în acești doi băieți. Cum spor în multe...**

...Ion Reinhardt, acest antrenor realist, speră ca federația să aprobe un turneu peste hotare și echipei reșițene care a muncit mult și merită o răsplată, speră în consolidarea poziției fruntașe a fotbalului din orașul „focurilor nestinse"...

Mircea M. IONESCU

IERI, A AVUT LOC ÎN CAPITALĂ

CONSFĂTUIREA ANTRENORILOR DE DIVIZIA A ȘI AI ECHIPELOR DE TINERET-REZERVE

Ieri a avut loc, la sediul C.N.E.F.S., consfătuirea antrenorilor echipelor divizionare A și de tineret-rezerve, cu prilejul căreia s-a analizat activitatea pe perioada turului celor două competiții — ediția 1973/74 și s-au trasat indicațiile metodice pentru etapa care urmează, pregătirea celei de a doua părți a întrecerii în competițiile respective.

Primul punct pe ordinea de zi l-au constituit referatele-informări prezentate, conform indicațiilor Colegiului central al antrenorilor, de către **Constantin Cernăianu, Nicolae Proca** și dr. **Constantin Rădulescu.** Cei trei antrenori s-au ocupat de diverse aspecte ale muncii de pregătire efectuată la echipele lor, Universitatea Craiova, Steagul roșu și C.F.R. Cluj, în funcție și de particularitățile formațiilor respective, ale jucătorilor care le alcătuiesc. A reieșit, de exemplu, că unei formații mai mature cum este Universitatea Craiova i-au fost suficiente 12 ore de antrenament în cadrul ciclului săptămînal în timp ce echipei Steagul roșu, o formație care cuprinde în lotul ei zece jucători între 18—22 de ani, i-au fost necesare 20 de ore în cadrul ciclului, incluzînd, firește, alci și lecțiile cu caracter teoretic.

Unde trebuie căutat adevărul în materie de durata antrenamentelor, de volumul lor, dată fiind vizibila diferență dintre cele două cicluri prezentate de antrenorii Universității Craiova și Steagului roșu? Se pare că el se află, undeva la mijloc, de vreme ce (s-a observat și de la masa prezidiului) nici fruntașa clasamentului în Divizia A, Universitatea Craiova, n-a putut face față cu succes examenului internațional al competițiilor europene, ea fiind, așa cum se știe, eliminată în turul doi al „Cupei U.E.F.A." de către formația belgiană Staadard Liège.

Asistența a audiat, apoi, referatul prezentat de antrenorul federal **Robert Cosmoc** și intitulat: **„Analiza echipelor divizionare A, în turul ediției 1973/74, în funcție de tendințele fotbalului contemporan și indicațiile metodice pentru perioada returului".** Aprecierea de ansamblu a fost aceea că, în general, nivelul jocurilor nu a satisfăcut numărul meciurilor de bună factură — într-o etapă — nedepășind cifra... doi!

Și aceasta din cauza unor deficiențe, proprii atît perioadei de pregătire (uneie echipe lipsite de conducere tehnice, loturi incomplete, program al jocurilor de verificare și omogenizare întocmit ad-hoc și nu după necesități ș.a.) cît și lungii etape care a urmat, aceea a antrenamentelor și jocurilor din turul campionatului.

După „discuțiile" (un alt punct al ordinei de zi) la care au luat parte, în ordine, antrenorii **Silviu Avram** („U" Cluj), **Constantin Cernăianu** (Universitatea Craiova), **Ion Ionescu** (Politehnica Timișoara), **Ilie Oană** (Politehnica Iași), **Nicolae Proca** (Steagul roșu), a luat cuvîntul, concluzionînd la referatele privind activitatea dizionarelor A, **Nicolae Petrescu.** Plecînd, de asemenea, de la tendințele fotbalului actual, vorbitorul a subliniat și el importanța creșterii volumului și intensității în procesul de instruire-antrenament al echipelor noastre, cu atît mai mult cu cît, fapt constatat, organismul jucătorului de astăzi, capacitatea lui funcțională sînt capabile de eforturi sporite. Colegiul central al antrenorilor, a subliniat el, va fi intransigent în ceea ce privește aplicarea indicațiilor generale metodice de către echipele noastre de club acolo unde se pregătește din toate punctele de vedere fotbalistul chemat apoi să apere culorile echipelor noastre reprezentative.

Un alt punct de pe ordinea de zi l-a constituit referatul prezentat de antrenorul federal **Cornel Drăgușin:** „Considerații asupra desfășurării turului campionatului de tineret-rezerve și indicații metodice".

În cadrul consfătuirii a luat cuvîntul tov. general-locotenent **Marin Dragnea,** prim-vicepreședinte al C.N.E.F.S., care a subliniat marea importanță a sarcinilor ce revin antrenorilor de la echipele noastre din eșalonul valoric fruntaș, în creșterea continuă a nivelului fotbalului românesc, în vederea afirmării sale în arena internațională, pentru ca și această disciplină sportivă să răspundă exigențelor justificate ale numeroșilor săi simpatizanți, ale iubitorului sportului din țara noastră

Gheorghe NICOLAESCU

„Să ascultăm și experiența altora..."

ACTUALITĂȚI

● Ieri la amiază a părăsit Capitala selecționata de juniori a țării noastre care, așa după cum am mai anunțat, va efectua un turneu de pregătire în **Turcia.** Împreună cu antrenorii **Constantin Ardeleanu** și **Ion Voinescu** au făcut deplasarea următorii jucători: **Moraru, Lung, Cotigă, Agiu, Corneliu, Filler, Elisei, Ungureanu, Solomon, Hurloi, Popa, Dragnea, Grosu, Vrinceanu, Șurenghin, Dragu.**

Meciurile tinerilor noștri reprezentanți se vor disputa la **Adana** (22 decembrie), **Mersin** (23 decembrie) și **Tarsus** (25 decembrie).

● Foștii jucători și suporteri oborenî organizează tradiționala lor reunione anuală, duminică 23 decembrie, ora 10, la restaurantul „Medias" din Capitală, șos. Mihai Bravu.

● **Caraimanul Bușteni** este una dintre echipele promovate în eșalonul secund la sfîrșitul ediției trecute a campionatului. În această toamnă, ea a avut o comportare satisfăcătoare, ținînd cont de lipsa de experiență a tinerilor din formație, după cum apreciază antrenorul **Cornel Toacă.** El și-a convocat elevii pentru revedere în ziua de 2 ianuarie, cînd se va efectua controlul medical. Va urma o perioadă de intensă pregătire în stațiunea... Bușteni.

● **Florin Halagian,** antrenorul divizionarei B **Minerul Baia Mare,** ne-a comunicat că după controlul medical și cîteva antrenamente în oraș, lotul băimărenilor se va deplasa în ziua de 7 ianuarie la **Herculane,** unde va rămîne circa 14 zile, timp rezervat primelor acumulări.

ABSENȚE [INEXPLICABILE] DE LA UN IMPORTANT COLOCVIU

A devenit de mult un bun obicei ca, la încheierea unui sezon fotbalistic oficial, arbitrii primului eșalon divizionar să se adune în Capitală pentru analiza activității de pe parcursul unei perioade competiționale.

Și, de fiecare dată, în astfel de împrejurări se spun multe lucruri — chiar dacă nu toate noi — oricum foarte interesante, se fac considerații tehnice utile și aprecieri obiective, se aduc precizări în legătură cu modul de interpretare a diferitelor situații de joc, în spiritul regulamentului. Așa a fost și la ultima ședință desfășurată în sala Institutului de petrol și gaze.

Și, totuși, duminica aceasta am simțit, mai mult decît oricînd în asemenea situații, că lipsește ceva. Mai bine zis cineva, dintre acela cu responsabilitate majoră în domeniul atît de discutat al performanței și în realizarea spectacolului sportiv propriu-zis. **A lipsit, ca și alte dăți — dar parcă niciodată mai evident ca acum — ANTRENORUL DE FOTBAL. Să nu fi fost oare nimeni invitat? Poate. Dar asta nu are așa mare importanță. Principal este că, la o dezbatere cu caracter de analiză, în care s-au frămîntat cu intenția elucidării probleme dintre cele mai importante ale jocului, mereu controversate, mereu sub amenințarea unei înțelegeri eronate, n-a fost prezent nici unul dintre aceia care răspund nemijlocit de pregătirea complexă a jucătorilor, dintre cei care, teoretic cel puțin, au obligația să-i sprijine pe arbitri în dificila lor misiune de a asigura dispute din teren cadrul și condițiile unei desfășurări perfect regulamentare.**

Așadar, absențe regretabile, după părerea noastră, în detrimentul muncii de instruire însăși, a echipelor fruntașe. Antrenorii au pierdut, credem, nu numai un bun prilej de perfecționare a pregătirii lor, cît mai ales posibilitatea unui dialog util cu cei mai buni „cavaleri ai fluierului" (acum, nu la cabine după meci) pe teme care creează permanent subiecte de discuție, cum ar fi de pildă ofsaidul, obstrucția, jocul periculos sau acordarea loviturii de pedeapsă.

Firește, nu era vorba în acest caz de o testare a nivelului de cunoștințe ale antrenorilor în materie de regulament. În realitate fiecare dintre ei ar fi avut ocazia ca, participînd la o consfătuire a arbitrilor, să se pună la punct cu ultimele precizări ale U.E.F.A., în legătură cu diferite aspecte ale jocului, cu modul de interpretare a acestora și, mai mult chiar, să selecteze din bogata exemplificare a infracțiunilor comise pe teren, ceea ce caracterizează echipa proprie și impune corectările corespunzătoare, în consecință. Și de aici n-ar fi avut de cîștigat decît fotbalul.

Cineva, dintre cei prezenți duminică la consfătuirea arbitrilor, spunea că poate n-ar fi fost deloc rău dacă în sală s-ar fi găsit ca invitați — să asiste măcar la acel punct al ordinii de zi în care s-au dezbătut probleme cu conținut tehnic — și căpitanii echipelor divizionare. Ne-am amintit atunci că unele cluburi aveau cîndva frumosul obicei de a organiza, uneori, în special în perioada dintre două sezoane competiționale întîlniri între jucători și arbitri. În fond, este și acesta un mijloc dintre cele mai eficace de instruire teoretică a fotbaliștilor, capitol destul de neglijat astăzi, ca să nu zicem chiar inexistent, în preocupările multor tehnicieni care răspund de pregătirea echipelor divizionare. Ceea ce ne face să credem că și absența antrenorului de la colocviul de sezon al „cavalerilor fluierului" nu a fost o simplă întîmplare.

Mihai IONESCU

LOTO — PRONOSPORT

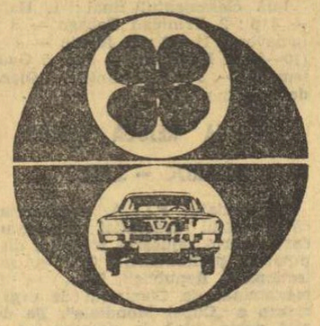

NUMERELE EXTRASE LA TRAGEREA PRONOEXPRES DIN 19 DECEMBRIE 1973:

FOND GENERAL DE PREMII: 1.130.633 lei, din care: 220.085 lei REPORT.

Extragerea I: 34 40 19 12 17 35
Extragerea a II-a: 44 7 20 37 2

PREMIILE TRAGERII SPECIALE LOTO DIN 11 DECEMBRIE 1973:

PREMII OBIȘNUITE: Extragerea I: Cat. 2: 1 variantă 10% a 41.973 lei; Cat. 3: 5,75 a 7.300 lei; Cat. 4: 13,55 a 3.098 lei; Cat. 5: 95,35 a 440 lei; Cat. 6: 139,65 a 301 lei;

REPORT CATEGORIA I: 69.956 lei.

Extragerea a II-a: Cat. B: 1 variantă 25% a 18.045 lei și 3 variante 10% a 7.218 lei; Cat. C: 5,35 a 7.421 lei; Cat. D: 23,30 a 1.704 lei; Cat. E: 58,40 a 680 lei; Cat. F: 103,50 a 384 lei; Cat. X: 1.237,30 a 100 lei.

REPORT CATEGORIA A: 66.166 lei.

PREMII SUPLIMENTARE: Cat. G: 2,50 variante a 50.000 lei din care 1 excursie de 2 locuri în Turcia; Cat. H: 4,80 variante — excursie de 1 loc în Turcia (3.500 lei); Cat. I: 6,30 variante a 2.000 lei; Cat. J: 39,65 variante a 1000 lei; Cat. K: 47,35 variante a 500 lei;

PREMII SPECIALE: Cat. M: 1 autoturism „Dacia 1300" (70.000 lei); Cat. N: 2 variante 10% a 5.000 lei; Cat. O: 4,25 variante a 10.000 lei din care 1 excursie de 2 locuri în Turcia; Cat. P: 10,20 variante — excursie de 1 loc în Turcia (3.500 lei); Cat. R: 16,80 variante a 1.000 lei; Cat. U: 1.633,60 variante a 80 lei.

Rubrică redactată de: LOTO PRONOSPORT

REVISTA SPORT ÎN CULORI

Peste două zile o surpriză plăcută pentru cititorii revistei ilustrate SPORT

UN NUMĂR SPECIAL ÎN CULORI

în care veți găsi cîteva dintre cele mai frumoase fotografii sportive ale anului.

Nu uitați, începînd de sîmbătă vă puteți procura acest interesant număr al revistei SPORT la toate centrele de difuzare a presei.

LOCURI DE ODIHNĂ ȘI TRATAMENT PENTRU TRIMESTRUL I/1974

Filialele de turism din București, bd. Republicii nr. 4 și 68, au pus în vînzare locuri pentru odihnă și tratament în numeroase stațiuni balneo-climaterice:

— pentru odihnă: Bușteni, Borsec, Lacul Roșu, Moneasa, Predeal, Sinaia, precum și în noua stațiune Balvanyos;

— pentru tratament: Borsec, Buziaș, Căciulata, Călimănești, Eforie Nord, Pucioasa, Slănic Moldova, la care se adaugă noile stațiuni: Balvanyos — pentru nevroză, jud. Covasna; Vața — județul Hunedoara, pentru reumatism și Vilcele — județul Covasna, pentru boli digestive și reumatism.

INFORMAȚII SUPLIMENTARE ȘI REȚINERI DE LOCURI

se pot face la filialele Intreprinderii de Turism, Hoteluri și Restaurante București, de mai sus, precum și la telefon 14.72.08 și 14.08.00.

DE LA I.E.A.B.S.

În atenția practicanților sporturilor de iarnă

Facem cunoscut că la stadionul Republicii intrarea prin strada Puțul cu Apă Rece, s-a deschis un centru de închiriere a materialelor necesare practicării sporturilor de iarnă (patinaj, hochei, schi) printre care: schiuri cu legături, bețe, haine de fîș și de doc, bluze-vînt, bocanci de schi și de munte, pulovere lînă, căciulițe, pantaloni schi supraelastici, pantaloni schi balon, ghete cu patine, mănuși.

Centrul este deschis zilnic între orele 10—13 și 16—20; Duminica și în sărbătorile legale centrul este închis. Mijloace de transport: autobuz 33, tramvaie 13 și 14, troleibuze 85, 90, 88, 84.

CENTRALA INDUSTRIALA DE ELECTRONICA ȘI AUTOMATIZARI Intreprinderea CONECT Str. Prof. Dimitrie Pompei nr. 10 Pipera, Sector 2 Autobuz 101; 104; 106. Tramvai 16. Sediul Intrep. ELECTRONICA

ANUNȚĂ

Organizarea cursurilor de calificare gradul I și posticeal cu scoatere din producție în meseriile:

1. STRUNGAR
2. FREZOR
3. RECTIFICATOR
4. RABOTOR
5. MATRIȚER
6. PRESATOR PRESE MECANICE
7. PRESATOR MASE PLASTICE
8. GALVANIZATOR
9. ȘLEFUITOR METALE
10. TRATAMENTIST
11. ASCUȚITOR SCULE
12. AJUSTOR LĂCĂTUȘ LA BANC

Înscrierile candidaților la cursurile de calificare se fac pe bază de cerere, însoțită de următoarele acte:
1. Certificat de naștere original și copie.
2. Acte de studii în original.
3. Certificat medical eliberat de circumscripția medicală de care aparține.
4. Buletin de analiza sîngelui, examen radiologic pulmonar.
5. Adeverința cu media salariului realizat în ultimele 3 luni premergătoare admiterii la cursuri, dacă a avut calitatea de angajat.

La aceste cursuri se admit persoane care au absolvit Școala generală sau liceul și au vîrsta cuprinsă între 16 și 40 de ani și nu au altă calificare.

Se primesc înscrieri — băieți și fete — din toată țara.

Cursanții vor primi bursă pe întreaga perioadă de școlarizare.

DE PE CUPRINSUL ȚĂRII

CIFRE GRĂITOARE

Sportul a devenit un bun prieten al tinerilor și vîrstnicilor din multe așezări ale județului Constanța. Pentru amatorii de mișcare, C.J.E.F.S. a organizat diverse concursuri populare, întrecerile desfășurate în comunele Cobadin, Negru Vodă, Murfatlar, Cogealac, Ostrov, Băneasa și altele, bucurîndu-se de un deplin succes. La „Festivalul fetelor" au luat parte peste 3 000 de sportive, „Crosul de toamnă" a reunit, pe tot teritoriul județului, aproape 11 000 de fete și băieți. De asemenea, „Festivalul tineretului" a angrenat peste 5 000 de participanți, iar în concursurile „Festivalului florilor", competițiile rezervată celor mai mici sportivi, au luat startul 4 000 de copii. Luna sportului studențesc, „Trofeul cravatelor roșii", Săptămîna sporturilor olimpice — iată alte competiții de masă, în cadrul cărora și-au disputat întîietatea mii de tineri și tinere.

D. MORARU-SLIVNA

● C.J.E.F.S. Hunedoara, în colaborare cu o serie de cluburi și asociații sportive, a luat măsuri pentru a deschide, în perioada vacanței elevilor, centre de inițiere la patinaj și schi în orașele Petroșani, Lupeni, Vulcan, Hațeg, Deva, Brad, Călan, Orăștie și Hunedoara.

N. SBUCHEA, coresp.

O SEARĂ PLĂCUTĂ

Cîteva sute de elevi, studenți și muncitori au venit la Casa de cultură a tineretului și studenților din Iași la o interesantă acțiune educativă, inițiată la clubul sportiv Universitatea, în colaborare cu C.J.E.F.S. În prima parte au urcat, rînd pe rînd, la tribună fostul campion de box al României — *Nicolae Florescu* (în prezent antrenor la clubul Nicolina), maestrul sportului la rugby, ing. agronom *Gheorghe Drobotă*, fostul jucător internațional de baschet, ing. agronom *Ștefan Vișoianu* și maestra sportului *Elena Pușcașu*, campioană republicană la parașutism, care au adresat un cald îndemn tinerilor de a îmbina, în mod armonios, învățătura cu sportul.

În continuare, ansamblul de gimnastică modernă al clubului Universitatea și tinerii judoka *Dorel Hărșan, Mihai Pirosca, Gavril Dudaș, Dan Constantinescu, Gheorghe Pletea* și *Ion Mihalache* au prezentat reușite demonstrații. Un program de dans a încheiat această seară plăcută, în care sportul și-a cîștigat noi adepți.

Alexandru NOUR, coresp.

RODNICĂ COLABORARE SPORTIVĂ

Din bogatul program competițional al asociației sportive Electromureș din Tg. Mureș fac parte și întrecerile bilaterale dintre membrii asociației și cei din unitățile sportive sătești. Una dintre cele mai reușite întîlniri a avut loc zilele trecute la Săbed, în 3 discipline sportive: popice, tenis de masă și șah. La popice (40 de lovituri mixte) au cîștigat gazdele cu 1 002-675 p.d., la tenis de masă au învins oaspeții cu 8—5, iar la șah victoria a revenit tot oaspeților cu scorul de 7,5—5,5. Revanșa va avea loc, peste scurt timp, la Tg. Mureș.

Ioan PĂUȘ, coresp. județean

INVITAȚIE LA TUȘNAD

La redacție, am primit o scrisoare expediată de instructorul de patinaj, **Nicolae Toth,** asistent principal la policlinica din Tușnadbăi. După ce ne informează despre lucrările de amenajare a noii piste naturale de dimensiuni olimpice, despre sosirea primilor viteziști din loturile de seniori și juniori, harnicul activist voluntar al asociației sportive „Șoimii" Tușnad continuă: **„Cei care își vor petrece vacanța de iarnă la Tușnad vor avea plăcerea ca pe lacul Ciucaș, să patineze sau să asiste la concursuri. Pentru ei a fost rezervat un „dreptunghi" de gheață, iar cei care au uitat patinele sau nu au, le vor putea închiria de la Casa de cultură. Începînd de la 15 decembrie se inițiază concursuri de schi, săniuțe, patinaj, șah și tenis de masă, deschise turiștilor și amatorilor de mișcare din oraș, iar pentru iubitorii drumeției se vor organiza zilnic excursii în împrejurimi. Vă așteptăm,** își încheie scrisoarea tov. Nicolae Toth, **cu toată ospitalitatea, la întrecerile sportive dedicate, deopotrivă, localnicilor și vizitatorilor stațiunii noastre".**

Ce alt răspuns se poate da în asemenea ocazii, decît acela că primim cu dragă inimă invitația...

CENTRE DE INIȚIERE ÎN SCHI ȘI PATINAJ

Aproape 80 de elevi aparținînd celor două școli generale din comuna Rășinari, frecventează centrul de inițiere în schi, tutelat de C.J.E.F.S.-Sibiu. Sub îndrumarea prof. *Gheorghe Tomescu*, fetele și băieții din Rășinari vin zilnic, după cum se poate vedea în fotografia de mai sus, pe pîrtia Coasta Boacii pentru a învăța cele mai simple procedee ale alunecării pe zăpadă.

Ilie IONESCU, coresp. județean

● Ediția din acest an a „Crosului ceferiștilor" timișoreni, desfășurată în împrejurimile stadionului C.F.R. din localitate, a reunit peste 100 de tineri și tinere.

Constantin CREȚU, coresp.

RACHETA NĂZDRĂVANĂ

Este foarte greu de descris entuziasmul pe care l-a stîrnit în rîndul pionierilor din clasa a VI-a A de la Școala generală nr. 7 din Focșani organizarea concursului de tenis „Racheta năzdrăvană". După jocuri eliminatorii, din 37 de elevi au rămas în turneul final 8 tenismani. Arbitrul principal al turneului, prof. *Alexandrina Brand*, ajutată de pioniera *Marlena Derfler*, a rezolvat cu bine toate „litigiile" ivite într-o finală dramatică: *Mihai Teodorescu* (zis... Năstase) — *Vasile Rubin* (zis... Stan Smith). A cîștigat primul!

Aurelian AXENTE, coresp.

MECIUL DE ȘAH GHEORGHIU — CIOCÂLTEA

SCORUL ESTE EGAL DUPĂ DOUĂ PARTIDE

Era de așteptat că, avînd albele, în partida a doua, **Victor Ciocâltea** va trece la ofensivă, singura sa șansă fiind atacul în această dispută cu **Florin Gheorghiu.** Handicapat de „clauza meciului nul", care îi conferă titlul adversarului său, reprezentantul Constructorului a deschis ferm cu pionul din fața regelui, marele maestru alegînd, din multitudinea alternativelor ce le avea, apărarea siciliană, pe care o cunoaște bine și o joacă nu fără succes.

Într-o variantă Sozin, partida s-a derulat acut. Albul a sacrificat timpuriu un pion pentru atac, lăsînd negrului perechea de nebuni. Ofensiva lui Ciocâltea a fost mult mai periculoasă decît părea la prima vedere și decît a crezut Gheorghiu. Deși susținută doar de damă și cal, ea a creat permanent amenințări de mat regelui negru. Într-o situație extrem de complicată, cu nenumărate variante, ambii competitori au gîndit mult, ceea ce a făcut inevitabilă apariția crizei de timp. Marea victimă a ceasului a fost, de această dată, Victor Ciocâltea. Avînd secundele numărate pe cadran, el a acceptat propunerea de remiză a adversarului său, neobservînd o frumoasă variantă forțată de cîștig. Se pune, totuși, întrebarea dacă albul ar fi avut timpul practic de a efectua cele 15 mutări care îl despărțeau de momentul controlului.

Scorul este, astfel, egal după două partide : 1—1. Astăzi este zi liberă. Meciul continuă vineri cu desfășurarea partidei a treia, în care Florin Gheorghiu va avea piesele albe. **(V. Ch.)**

ÎN AL DOILEA MECI DE HOCHEI

SELECȚIONATA DIVIZIONARĂ — SLEZAN OPAVA 3-3 (1-3, 0-0, 2-0)

MIERCUREA CIUC (prin telefon). Cel de-al doilea joc dintre **Selecționata divizionară** și **Slezan Opava** a dat loc unei partide foarte disputate. Nemulțumiți de înfrîngerea din primul meci, oaspeții au ieșit pe gheață hotăriți să-și ia revanșa. Modul cum a decurs lupta în repriza întîi lasă să se întrevadă că aceasta le va reuși.

Primul atac al echipei cehoslovace se soldează cu gol : în minutul 1, **Zurek** trage prin surprindere de la distanță, găsindu-l nepregătit pe portarul nostru **Netedu.** În minutul 9 se produce egalarea, **Pană** fructificînd o pasă primită de la Varga, după care oaspeții se distanțează înscriind consecutiv prin **Dvorak** și **Zurek.**

Repriza secundă se desfășoară în nota de dominare a selecționatei care își creează cîteva bune ocazii de a marca rămase, însă, nefinalizate.

Formația noastră se impune abia în ultima treime cînd **Tureanu** și **Pană,** la capătul a două acțiuni personale de toată frumusețea, readuc egalitatea pe tabela de marcaj : 3—3 (1—3, 0—0, 2—0).

Partida a fost bine condusă de arbitrii români A. Balint și O. Barbu.

Șt. GHEORGHE

PRIMII CAMPIONI LA „JUNIORI MARI"

(Urmare din pag. 1)

i-a opus pe **Dobre** lui **Oancea** și **Ticaliuc.** Inițial, cei trei sabreri au înregistrat cîte două victorii. Deci, baraj. În acest microturneu decisiv, **Oancea** a plecat cu o victorie muncită la **Dobre** (5—4), apoi **Dobre** l-a întrecut — la același scor — pe **Ticaliuc,** pentru ca după aceea **Oancea** — în fața unui sabrer epuizat — să cîștige la zero... o mențione pentru Florin Ticaliuc, la prima prezență într-o semifinală ; un sabrer curajos, dar prea puțin experimentat.

În proba de floretă, **Kuki** n-a avut, în general, „probleme", întrecîndu-i cu dezinvoltura caracteristică pe **Alexe,** cu 5—2 și pe **Caia,** cu 5—0. În aceeași grupă, orădeanul **Tomoryi** a dispus la același scor (5—1) de **Alexe** și **Caia.**

Foarte ușor a trecut în favoarea sa și ploieșteanul **Cursaru** asalturile cu **Buricea** (5—2) și **Fălticeanu** (5—1). Talent mare, evident, dar încă insuficient de maturizat. **Moise** a fost cel de-al doilea finalist al grupei, cu două victorii, de asemenea, la același scor, 5—3 : în fața lui **Fălticeanu** și **Buricea.** Sub posibilități, **Buricea,** care nu s-a regăsit în nici un asalt. Parcă, puțin obosit.

În fine, **Boroș** s-a arătat a fi mai decis în asalturile cu **Orha** (5—3) și **Rusu** (5—2), la fel ca și **Kato,** în confruntările cu **Orha** (5—0) și **Rusu** (5—1).

Finala sabrerilor a dat cîștig de cauză lui **Cornel Marin,** neînvins. Momentul-cheie al finalei l-a constituit „duelul" Marin — Pop, în care — contrar așteptărilor — primul sabrer a punctat mai clar și mai decis (5—2). Pop a fost nevoit să se mulțumească cu locul 2.

Iată și victoriile campionului : 5—0 cu Pantelimonescu, 5—2 cu Pop și Dobre, 5—3 cu Mustață și 5—4 cu Oancea.

Clasamentul final : **1. C. Marin (Steaua) 5 v. ; 2. I. Pop (C.S.M. Cluj) 4 v. ; 3. M. Mustață (Steaua) 2 v. — 0,905 ; 4. E. Oancea (Steaua) 2 v. — 0,810 ; 5. Șt. Dobre (Steaua) 2 v. — 0,696 ; 6. I. Pantelimonescu (Sc. sp. 1) 0 v.**

La floretă, Adalbert Kuki, deși stopat la un moment dat din lupta pentru titlu, prin înfrîngerea cu totul neașteptată la Boroș (4—5), a găsit, în continuare, resurse pentru a cîștiga 4 asalturi, bilanț neatins de nici unul dintre cei alți finaliști. „Umbra" sa a fost, la început, **Tomori,** dar care a fost învins surprinzător, de Kato și readus în... pluton. Un al doilea urmăritor, **Cursaru,** s-a arătat, în asaltul direct, de nerecunoscut, pierzînd la 0.

Clasamentul final : **1. Ad. Kuki (C.S. S. Mare) 4 v. ; 2. I. Tomori (Sc. sp. Oradea) 3 v. — 1.167 ; 3. Ad. Cursaru (C.S. Petrolul Pl.) 3 v. — 0,947 ; 4. C. Moise (C.S. S. Mare) 2 v. — 1.056 ; 5. I. Boros (Sc. sp. Oradea) 2 v — 0,842 ; 6. Șt. Kato (C.S. S. Mare) 1 v.**

Astăzi, finalele de floretă fete și spadă.

HOCHEIȘTII DIN M. CIUC ÎNTRECUȚI LA SOFIA

SOFIA, 19 (Agerpres). — Reprezentativa de hochei pe gheață a Bulgariei a susținut un meci de verificare la Sofia în compania formației S. C. Miercurea Ciuc. Gazdele au terminat învingătoare cu scorul de 13—1 (5—0, 3—0, 5—1). În echipa română nu au evoluat jucătorii incluși în lotul reprezentativ.

JABOTINSKI ÎNTRECE RECORDUL LUI MANG

MOSCOVA, 19 (Agerpres). — După o întrerupere de patru ani a activității sportive de mare performanță, fostul campion olimpic **Leonid Jabotinski** și-a făcut cu succes reintrarea în concursurile celor mai valoroși halterofili sovietici, clasîndu-se pe primul loc la categoria supergrea în cadrul „Cupei U.R.S.S.", desfășurată la Tuapse. Jabotinski s-a situat pe locul întîi, la totalul celor două stiluri — 395 kg și a stabilit un nou record mondial la stilul „smuls" cu 183,5 kg. Vechiul record, realizat recent de vest-germanul R. Mang, era de 183 kg.

La celelalte categorii, victoria a revenit următorilor sportivi : **Ghenadi Petrov** — 225 kg ; **Rafail Belenkov** — 247,500 kg ; **Iuri Goulubțov** — 262,500 kg ; **Vadim Iakunin** — 297,500 kg ; **Valentin Mihailov** — 320 kg ; **Vladimir Rijenkov** — 357,500 kg ; **David Rigert** — 367,500 kg și **Valeri Iakubovski** — 380 kg.

ECHIPA DE HOCHEI A U.R.S.S. CONDUCE ÎN TURNEUL „IZVESTIA"

În Palatul sporturilor din Moscova a continuat turneul internațional de hochei pe gheață pentru Premiul ziarului Izvestia. Echipa Finlandei a învins cu scorul de 5—2 (0—0, 3—0, 2—2) selecționata Suediei, iar formația U.R.S.S. a întrecut cu scorul de 10—1 (4—0, 5—1, 1—0) echipa Poloniei.

În ultimul meci al etapei, în prezența a peste 12 000 de spectatori, echipa Cehoslovaciei a învins cu scorul de 9—1 (4—0, 3—0, 2—1) formația Poloniei. Au marcat : Nedomanski (2), Holik (2), Mahaci, Stastny, Kohta, Glinka și Vajt, respectiv Kopcinski.

După disputarea a două etape, conduce reprezentativa U.R.S.S., cu 4 puncte (golaveraj 18—4), urmată de selecționatele Cehoslovaciei 4 p (golaveraj 16—2), Finlandei — 2 p, Suediei — 0 p (5—13) și Poloniei — 0 p (2—19).

28 DE ȚĂRI LA „CROSUL NAȚIUNILOR"

Cea de-a 70-a ediție a „Crosului Națiunilor" se va desfășura în ziua de 16 martie a anului viitor în parcul din Monza. Prima ediție a acestui tradițional concurs de cros pe echipe a avut loc în anul 1903 la Glasgow. În programul competiției sînt prevăzute probe pentru seniori, senioare, juniori și junioare.

La actuala ediție a întrecerii și-au anunțat participarea atleți și atlete din 28 de țări, printre care Anglia, Belgia, R. D. Germană, Franța, U.R.S.S., Noua Zeelandă, Canada, Finlanda, Italia,

SPORTUL ÎN LUME

PANORAMIC MONDIAL ÎN SCHIUL OLIMPIC MASCULIN

● Două obiective pentru schiori în 1974 : Cupa mondială și campionatele lumii ● Thoeni spre asaltul ultimului pisc al glorioasei sale cariere ● Elvețienii nu pot pierde coborîrea... ● Cupa Europei, o competiție mai autentic sportivă...

Laureatul sezonului trecut, schiorul italian Gustavo Thoeni, *pare să nu-și fi găsit încă forma de zile mari.*

Iarna a intrat în drepturi pe toate pîrtiile Europei. Rulotele marelui „circ alb" al schiului alpin s-au pus în mișcare pentru cele două mari destinații ale acestui an sportiv 1974: campionatele mondiale de la Saint-Moritz (2—10 februarie) și a opta ediție a Cupei mondiale 1974.

Problemele care se pun antrenorilor și marilor „cavaleri ai gheții" sînt diferite față de anul trecut și chiar contradictorii. În timp ce prin etapele succesive, programate în toate cele trei discipline alpine (slalom, slalom uriaș și coborîre), de-a lungul întregii ierni, Cupa mondială pretinde o formă constant ridicată cu prezență în clasamentul primelor 10 locuri în cît mai multe din cele 24 de probe ale calendarului acestui trofeu, plasarea campionatelor mondiale la jumătatea sezonului necesitînd o formă maximă, de vîrf, pentru această mare întrecere, ca și probabila retragere imediată după Saint-Moritz a Annemariei Pröll riscă să arunce a doua jumătate a iernii într-un anonimat compensator pentru strălucirea primei jumătăți.

★

Gustavo Thoeni „generalul Dolomiților", simpaticul, modestul și discretul campion din Traffoi, deși de numai 23 de ani (îi va împlini la 28 februarie 1974), pornește — cu șanse — spre asaltul marii fortărețe (ultima bătălie pe care și-o propune în strălucitoarea sa carieră : campionatele mondiale 1974). „Constantul supraregim al înaltei competiții — mărturisea Thoeni — este extrem de epuizant și niciodată nu m-am simțit atît de vlăguit ca în acest an" (aprilie 1973). „Totuși — relua el, cu gîndul la St. Moritz 1974 — nu vreau să fiu obligat să părăsesc ca învins universul competițiilor alpine". Exemplul lui Killy se vrea repetat.

În fapt Thoeni are șanse reale de a cîștiga slalomul special al campionatelor mondiale, de a se clasa pe unul din primele trei locuri ale uriașului și de a cîștiga (poate) și medalia care se atribuie învingătorului în combinata celor trei probe, titlu pe care de altfel Thoeni l-a mai obținut în 1970 la C.M. de la Val Gardena. Sarcina sa este mult mai dificilă în acest an. Mai întîi pentru că a trecut vremea „polivalenților" de tip Killy, Schranz sau Sailer, capabili să învingă în toate disciplinele. Specialiștii unei singure discipline cu greu mai lasă să le scape victoria. Or, chiar în proba de slalom special, în care Thoeni este numărul unu mondial, adversari de temut i se opun cu o strășnicie și o decizie nedisimulată. Notăm printre ei pe vest-germanul Christian Neureuther, pe francezii Jean-Noel Augert, Henri Duvillard și Claude Perrot, pe italienii Piero Gros și Rolando Thoeni, care-i rivnesc de mult supremația, sau pe redutabilii Walter Tresch (Elveția) și David Zwilling și Ansy Hinterseer (Austria). Cu siguranță, surpriza „cometei Ochoa" (Sapporo 1972) nu se va mai repeta. Pentru slalomul uriaș principalii favoriți, în ordine, sînt Hinterseer și Zwilling (Austria), Erik Haker (Norvegia) supranumit „marele viking roșu", clanul italian compus din Piero Gros, Helmuth Schmalzl (sculptorul), Ilario Pegorari, francezii Duvillard și Augert, americanul Bob Cochran.

★

Coborîrea a devenit din an în an o specialitate elvețiană, demonstrată printre altele și de cele 6 victorii din 8 posibile în sezonul 1973. Cunoscînd că proba se dispută la ei acasă, St. Moritz se pregătește să aclame ca învingător pe Roland Collombin sau Bernard Russi. Acest consacrat duel poate fi tulburat (deși nu credem), numai de intervenția orgolioasă a unor Marcello Varallo (Italia), David Zwilling, Karl Cordin și Reinhardt Tritscher (Austria), Bob Cochran și Mike Lafferty (S.U.A.), Herni Duvillard (Franța). N-ar fi exclus însă — situație rarisimă în ierarhia mondială a ultimului deceniu — ca pe podiumul de la St. Moritz să urce trei coborîtori elvețieni (al treilea ar putea fi Roux sau Sprecher), repetînd isprava săritorilor japonezi la J.O. Sapporo '72.

Pe ansamblul întregului sezon, elvețienii vor domina coborîrile prin falanga marilor lor atleți și a unei probe preferate dintotdeauna, probă în care au mai strălucit mari înaintași din care amintim pe Spada, Rominger, Schneider. La slalom, lupta între națiuni se anunță mai echilibrată, avînd preponderență Italia, Franța și R.F.G. Austria nu mai are în prezent mari slalomiști. În schimb, se prezintă cu șanse mai serioase la slalomul uriaș, probă în care totuși schiorii italieni, americani, francezi și „excepția" Haker (Norvegia) sînt extrem de periculoși.

★

Dacă „marele circ alb" prezent în etapele Cupei mondiale, cu uriașul său cortegiu publicitar și vasta rețea invizibilă de interese pecuniare, captează atenția și orbește cu strălucirea primei scene sportive a iernii, mai modestă, mai sportivă, mai autentică și mai bogată în surprize se anunță ediția actuală a Cupei Europei. Demarajul său este și mai așteptat pentru că toate națiunile alpine își rodează în această competiție garniturile olimpice 1976. Armele secrete, aici sînt experimentate. Ele s-ar putea numi Fausto Radici (Italia), Manfred Jakober (Elveția), Heinz Weixelbaum (R.F.G.), Peter Feifersinger (Austria) etc.

Remarcabilă ni se pare și prezența din ce în ce mai apreciată a cuplului cehoslovac Pazout — Sochor care în ediția 1973 a ocupat locurile 6 și 9, la slalom uriaș, în clasamentul general.

De aceea și noi așteptăm, cu nerăbdare și cu speranță, participarea — pentru prima dată — în lungul turneu al Cupei Europei a tînărului nostru campion Dan Cristea. În slalom, e posibil să ne aducă mari bucurii.

Mihai BARA

GUSTAVO THOENI ÎNVINS ÎN „COBORÎREA" DE LA ZELL AM SEE

VIENA, 19 (Agerpres). — „Cupa Mondială" la schi a programat la Zell am See (Austria) o cursă masculină de coborîre, în care victoria a revenit sportivului austriac Karl Cordin. Învingătorul, în vîrstă de 25 de ani, a fost cronometrat pe pîrtia în lungime de 2 670 m (diferență de nivel 768 m) cu timpul de 1:47,43 fiind urmat de elvețianul Roland Collombin — 1:47,77. Pe locurile 3—5 s-au clasat austriecii P. Feyersinger, M. Gabler și J. Walcher — toți trei creditați cu același timp : 1:48,26. Italianul Gustavo Thoeni, deținătorul trofeului, a ocupat abia locul 28 (1:52,54).

În urma acestor rezultate, situația în clasamentele „Cupei Mondiale" este următoarea : **individual :** 1. P. Gros (Italia) — 48 p ; 2. H. Hinterseer (Austria) — 46 p ; 3. R. Tritscher (Austria) — 34 p ; 4. K. Cordin (Austria) — 33 p ; **pe echipe :** 1. Austria — 348 p ; 2. Italia — 123 p ; 3. R. F. Germania — 74 p.

IN PRELIMINARIILE C.M. DE FOTBAL

MEXICUL CÎȘTIGĂ REVANȘA, DAR SE CALIFICĂ HAITI...

La Port au Prince (Haiti) au luat sfîrșit întrecerile turneului final al grupei Americii de Nord, Centrale și Mării Caraibilor pentru preliminariile C.M. În ultimul meci Mexic a învins cu 1—0 pe Haiti. După cum se știe, din această grupă, pentru turneul final s-a calificat Haiti.

Iată clasamentul final : 1. **Haiti** — 8 p ; 2. **Trinidad Tobago** — 6 p (golaveraj 11—4) ; 3. **Mexic** — 6 p (10—5) ; 4. **Honduras** — 5 p ; 5. **Guatemala** — 3 p ; 6. **Antilele Olandeze** — 2 p.

SE VA REJUCA MECIUL MAROC — ZAIR ?

Secretariatul F.I.F.A. a informat că protestul federației marocane, care a cerut rejucarea meciului disputat în preliminariile C.M. cu selecționata Republicii Zair, va fi reexaminat de Comitetul de organizare a „Cupei Mondiale". Pe de altă parte, pînă în prezent nu a fost primită o confirmare scrisă în legătură cu renunțarea echipei Marocului de a disputa meciul retur cu Zair, programat la 23 decembrie.

IERI, LA ATENA :

GRECIA — IUGOSLAVIA 2—4 (2 — 2)

Urmează meciul de baraj, Spania — Iugoslavia

Pe stadionul „Karaiskakis" din Atena s-a desfășurat ieri, meciul dintre selecționatele Greciei și Iugoslaviei, contînd pentru preliminariile C.M. de fotbal (grupa a VII-a). Întîlnirea s-a încheiat cu rezultatul de 4—2 (2—2), în favoarea fotbaliștilor iugoslavi.

Echipa iugoslaviei se află acum la egalitate de puncte (6 p) și la o diferență egală de golaveraj (+3) cu reprezentativa Spaniei, cu care urmează să susțină un meci de baraj, pe teren neutru, pentru calificarea în turneul final al C.M.

Alte amănunte, în ziarul de mîine.

Caleidoscop

MARK SPITZ DIN NOU LA J.O. ?

Mark Spitz, eroul Olimpiadei de la München — unde, după cum se știe, a cucerit nu mai puțin de 7 medalii de aur — pare interesat să participe din nou la Jocurile Olimpice, în 1976, la Montreal. Știrea poate surprinde, pentru că Mark Spitz a trecut de mai multă vreme la profesionism, avînd un contract publicitar cu o firmă producătoare de costume de baie. Înotătorul american ar dori însă să participe la concursurile de... yachting, sportul acesta fiind nou sa pasiune.

Pentru această participare, ar trebui (ceea ce este imposibil) să fie aprobată modificarea unei reguli din statutul C.I.O., în sensul admiterii unui sportiv devenit profesionist, în ramura sa, în concursurile olimpice din cadrul unei alte ramuri.

„Dacă aș avea posibilitatea de a concura în cadrul concursului olimpic de yachting, fără îndoială că aș opta pentru clasa tornadelor, deoarece îmi plac foarte mult ambarcațiunile catamaran", a declarat nu demult Mark Spitz, aflat la Londra pentru a face reclamă mărcii de costume de baie cu care are contract.

ACUM UN SECOL ȘI JUMĂTATE...

Jocul de rugby sărbătorește în momentul de față 150 de ani de existență...

Era într-o brumoasă zi de noiembrie 1823, pe una din renumitele peluze de iarbă din orașul Rugby, oraș studențesc care prezintă curioasa particularitate geografică de a fi situat exact în mijlocul Angliei. În acea zi, elevul **W. W. Ellis,** care participa la o îndîrjită partidă de fotbal, în loc de a juca balonul, ca de obicei, cu picioarele, a luat mingea în mîini și a fugit cît l-au ținut picioarele spre poarta adversă. Regulamentul de pe acel timp nu era prea clar în această privință, dar, pînă în acel moment, nimănuși... nu-i dăduse prin cap să facă așa ceva !

O placă fixată pe zidul unuia dintre colegii reamintește și astăzi „isprava" neconformistului elev englez, care „cu un superb refuz de a urma regulile fotbalului, așa cum erau ele stabilite în acea vreme, a luat primul balonul în brațe și, aiergînd cu el, a creat astfel caracterul distinct al jocului de rugby. A. D. 1823".

De remarcat, însă, că **William Webb Ellis** — după cum spun... legendele sportului cu balonul oval — n-a știut niciodată că este socotit drept inventatorul unui joc nou, depărtîndu-se, după absolvirea colegiului, cu mult de sport. Ellis a trăit cea mai mare parte din viața sa în Franța, unde a și murit, în 1872. Se odihnește în cimitirul din micul orășel francez Menton, unde, se spune, mormîntul său este mereu acoperit cu flori...

PILOȚII ÎNTRE EI

La Bologna s-a disputat un original meci de fotbal între două echipe alcătuite din automobiliști de performanță. Echipa piloților de raliuri, în frunte cu italianul Sandro Munari, a învins cu scorul de 3—1 formația piloților de formula I, al cărui căpitan a fost elvețianul Clay Regazzoni. Sumele încasate la acest meci au fost alocate unui fond de binefacere.

LA SEMI-ALTITUDINE

Un nou velodrom, construit după cele mai moderne concepții, a fost inaugurat de curînd la Teheran, capitala Iranului. Pista de ciment a velodromului se desfășoară pe 333 metri și pare, nu numai la prima vedere, extrem de „rulantă".

Faptul că orașul Teheran se găsește la o altitudine de 1 350 de metri asigură condiții excelente pentru unele tentative de record. Cîțiva pistarzi mai nerăbdători și-au și arătat dorința de a concura pe noul velodrom, iar printre primii care s-au înscris pe listă este și ciclistul italian De Lillo, specialist în proba cu tracțiune mecanică.

Fotbal pe autostrăzile Olandei, devenite pustii duminica, din cauza crizei de carburant...

Iscusitul meșteșugar sovietic Mihail Holdarov, *din R.S.S. Tadjică, lucrează piese de șah în stilul tradițional, unul din produsele cele mai prețioase ale fabricii „Armugan", exportate în numeroase țări ale lumii.*

SALVATORII ALPINI LA... ÎNĂLȚIME

În U.R.S.S. a avut loc în această toamnă, cea de a șasea competiție a echipelor montane de salvare. Ea s-a desfășurat în Caucaz, în decorul sălbatic al munților din apropierea pasului Bezeenghinsk, lîngă Nalcik. Condițiile concursului au fost extrem de grele. Fiecare din cele 16 echipe participante trebuia să străbată un traseu stîncos, atacînd un perete de 200 m înălțime și ducînd cu sine material de salvare, targi, medicamente, hrană, în greutate de 70 kg., după care urma coborîrea în care „victima" trebuia purtată de unul din cei șase membri ai formației.

Cel mai bun timp l-au obținut salvatorii lagărului alpin „Uzunkol" din Stavropol, locul doi a fost cucerit la mare luptă de alpiniștii de la „Bezenghi" iar al treilea de cei de la „Adîl-Sîl" (R.S.A. Cabardină).

În calitate de observatori au asistat oaspeți din mai multe țări europene. Președintele Comisiei internaționale de salvare în munți (C.I.S.A.) Erich Friedle (Austria) a dat o înaltă apreciere calităților deosebite ale salvamontiștilor sovietici ca și a materialelor cu care aceștia sînt dotați.

FOREST HILLS-UL RĂMÎNE CREDINCIOS GAZONULUI

Anul viitor, tradiționalele campionate de tenis de la Forest Hills se vor desfășura tot pe gazon. Organizatorii competiției au renunțat la ideea de a înlocui vechiul gazon, în parte deteriorat, cu o suprafață de material sintetic. Cheltuielile de reamenajare ar necesita fonduri care depășesc bugetul prevăzut.

TURNEUL DE TENIS DE LA SOFIA

Partidele din sferturile de finală ale turneului internațional de tenis de la Sofia, dotat cu „Premiul televiziunii bulgare", s-au încheiat cu următorele rezultate : Slozil (Cehoslovacia) — Ghenov (Bulgaria) 6—3, 6—3, 6—1 ; Svensson (Suedia) — Kristensen (Danemarca) 7—6, 6—4, 6—7, 4—6, 6—0 ; Emmerich (R.D.G.) — Andersson (Suedia) 6—4, 6—2, 6—4 ; Pampulov (Bulgaria) — Klet (Franța) 6—4, 6—3, 4—6, 6—3. În cadrul probei de dublu bărbați, cuplul bulgar alcătuit din frații Bojidar și Matei Pampulov a întrecut cu 6—3, 6—4 perechea I. Santei — Tr. Marcu (România). Alte rezultate : Emmerich (R.D.G.), Ganev (Bulgaria) — Andersson, Svensson (Suedia) 6—3, 3—6, 6—4 ; L. Ghenov, Petrov (Bulgaria) — Balasz, Borzsei (Ungaria) 7—5, 6—3.

CONCURSUL DE ÎNOT DE LA PRAGA

La Praga a început un concurs internațional de înot la care participă peste 200 de sportivi și sportive din R. D. Germană, R. F. Germania, Olanda, Polonia, Suedia, U.R.S.S și Cehoslovacia.

În proba feminină de 200 m spate, victoria a revenit înotătoarei olandeze Enith Brighita cu timpul de 2:24.5, urmată de Marta Juranikova (Cehoslovacia) — 2:31,4. La 200 m mixt masculin, pe primul loc s-a situat sovieticul Serghei Zaharov — 2:14,5, iar proba masculină de 400 m liber a fost cîștigată de compatriotul său Vladimir Mikeev — 4:15,9. Lothar Noack (R. D. Germană) a terminat învingător în cursa de 100 m spate, cu timpul de 1:02,1.

PERFORMANȚELE BASCHETULUI NU S-AU RIDICAT

(Urmare din pag. 1)

ropean și, ca urmare, va trebui să ia parte la turneul de calificare pentru viitoarea ediție a competiției ; cea feminină a ocupat ultimul loc la campionatul balcanic și locul 6 la Universiadă, rezultate consemnate, de asemenea, ca nesatisfăcătoare. Echipa Dinamo București nu a reușit să refacă un handicap de 10 puncte în fața formației Racing Ford Anvers și a fost eliminată, producînd o surpriză care a mîhnit pe iubitorii acestui joc ; selecționatele de juniori și junioare nu și-au îndeplinit nici ele angajamentele clasîndu-se pe locuri modeste la campionatele balcanice.

Nici munca de educație nu s-a situat, așa cum s-ar fi cuvenit, în centrul atenției antrenorilor și conducerilor cluburilor, dovadă fiind numărul mare de abateri de la disciplină înregistrate la toate nivelele activității competiționale. În ceea ce privește volumul, intensitatea și calitatea antrenamentelor echipelor fruntașe, ele lasă mult de dorit, fapt demonstrat de nivelul slab al multor jocuri în campionatele țării.

Prim-vicepreședintele C.N.E.F.S., general lt. **Marin Dragnea,** a arătat că : munca educativ-politică trebuie întărită la cluburi și la reprezentativele țării ; unii tehnicieni blazați, îmbătrîniți, nu se ridică la nivelul contemporaneității, nu sînt exigenți, autoritari ; mai există destui jucători care absentează de la antrenamente și care depun în pregătire un volum de muncă nesatisfăcător ; preocupările pentru refacerea psihică și fizică, precum și pentru o alimentație științifică sînt slabe ; se manifestă aptitudini de vedetism, de superficialitate, goană după căpătuire ; biroul federal nu a fost suficient de receptiv la problemele ridicate și la sugestiile date.

S-a subliniat că trebuie făcut totul pentru ca baschetul să aibă din nou săli pline, iar performanțele să crească pînă la cel mai înalt nivel. Pentru aceasta, însă, se impun eforturi deosebite în activitatea de pregătire, tehnicitate ridicată, putere de luptă exemplară, ordine și disciplină.

La sfîrșitul lucrărilor, tovarășul **Ion Tulpan,** președintele F. R. Baschet, a arătat că nu există justificări pentru rezultatele necorespunzătoare din acest an și s-a angajat, în numele biroului federal, să depună toate eforturile, să ia toate măsurile cuvenite, cu hotărîre și tenacitate, pentru ca baschetul să promoveze în eșalonul sporturilor cu care țara noastră se mîndrește.

În încheierea plenarei, a fost ales următorul birou al F. R. Baschet : **Ion Tulpan** — președinte, **Leon Teodorescu, Constantin Mogoș** — vicepreședinți, **Octav Dimitriu** — secretar general, **Alexandru Popescu** — antrenor federal, **Constantin I. Odobescu, Stelian Gheorghiu, Stelian Barcan, Ion Vulescu, Teodora Predescu, Dan Niculescu, Mihai Nedef, Mircea Popescu, Valentin Albulescu, Valentin Șerbănescu** — membri.

TELEX ● TELEX ● TELEX ● TELEX ● TELEX

A 6-a ediție a concursului de cros de la Granollers (Spania) a fost cîștigată de atletul scoțian Ian Stewart, cronometrat pe distanța de 9 000 m cu timpul de 26:35. Pe locul secund s-a clasat spanioiul Vicente Haro — 26:37,4, urmat de tunisianul Zaddem — 27:01,4 și englezul Fave Black — 27:08,4.

■

Orașul Einhoven a găzduit un concurs de patinaj viteză, la startul căruia au fost prezenți sportivi din Finlanda, Norvegia, Suedia, S.U.A. și Olanda. La multiation, pe primul loc s-a clasat norvegianul Björn Tveter — 171,587 p. Concursul rezervat sprinterilor a fost cîștigat de suedezul Hasse Börjes cu 162,850 p, secundat de finlandezul Leo Linkovesi — 164,210 puncte. Iată cîștigătorii probelor : 1 500 m : Björn Tveter — 2:06,36 ; 5 000 m : Björn Tveter 7:36,17 500 m (sprinteri) : Hasse Börjes — 39,75 1 000 m (sprinteri) : Leo Linkovesi — 1:23,29.

■

Desfășurată în localitatea franceză Moulins, întîlnirea de gimnastică dintre selecționatele de juniori ale Franței și R.F. Germania s-a încheiat cu scorul de 265,35—264,10 p în favoarea oaspeților. La individual compus, pe primul loc s-a situat vest-germanul Berchtolg cu 54,05 p, urmat de gimnaștii francezi Boutard — 53,80 p și Decoux 53,50 p.

■

Turneul de șah de la Londra a continuat cu runda a 7-a, în care Karakiaici l-a învins pe Stean, iar Hecht a cîștigat la Markland. A fost consemnată remiza în partidele Reshevsky — Timman și O'Kelly — Keene. Partida Vujacici — Webb s-a întrerupt. În clasament continuă să conducă olandezul Jan Timman cu 5½ puncte, urmat de Hecht (R.F.G.) — 4½, Reshevsky (S.U.A.) și Keene (Anglia) — 4 p etc.

■

Proba de sărituri din cadrul concursului de călărie de la Bruxelles s-a încheiat cu victoria campionului brazilian Nelson Pessoa care a concurat pe calul „Ali Baba". Pe locul secund s-a clasat italianul Graziano Mancinelli („Ambasador"), iar locul trei a fost ocupat de vest-germanul Alwin Schockemoehle („The Robber"). Călăreața elvețiană Monika Weier („Vasal") s-a situat pe locul șapte.

Peste 3 000 de spectatori au urmărit la Stockholm întîlnirea amicală de hochei pe gheață dintre selecționatele de tineret ale Suediei și U.R.S.S. Victoria a revenit oaspeților, cu scorul de 3—2 (1—1, 0—1, 2—0).

■

Proba masculină de 10 km din cadrul concursului de schi fond, desfășurat în localitatea finlandeză Lapinlahti, a fost dominată de sportivii finlandezi, care s-au clasat pe primele trei locuri. A cîștigat Arto Koivisto — 31:19, urmat de Ripatti — 31:56 și Kurkki — 32:27. Cursa feminină de 5 km s-a încheiat cu victoria cunoscutei campioane finlandeze Marjatta Kajosmaa, cronometrată cu timpul de 17:26.

■

Lidera campionatului cehoslovac de hochei Sparta Praga, și-a început turneul în Ungaria, jucînd la Budapesta cu selecționata orașului. Hocheiștii cehoslovaci au obținut victoria cu scorul de 5—4 (1—0, 2—3, 2—1), prin punctele înscrise de Vicha (2), Vorlicek (2) și Svoboda.

Redacția și administrația : București str. Vasile Conta nr. 16 ; telefoane : centrală 11.10.05, secția corespondenți 11.51.09, interurban 72 și 286 ; telex : sportrom buc. 180. Tiparul „I. P. „Informația", București 40.368

PROLETARI DIN TOATE ȚĂRILE, UNIȚI-VĂ!

Sportul

ZIAR AL CONSILIULUI NAȚIONAL PENTRU EDUCAȚIE FIZICĂ ȘI SPORT

ANUL XXIX — Nr. 7631 | 4 PAGINI 30 BANI | Vineri 21 decembrie 1973

ÎN PREZENȚA TOVARĂȘULUI NICOLAE CEAUȘESCU,

ASEARĂ A FOST INAUGURAT NOUL EDIFICIU AL TEATRULUI NAȚIONAL DIN BUCUREȘTI

Joi, 20 decembrie. În această zi din preajma aniversării proclamării Republicii, Capitala patriei — și împreună cu ea întreaga țară — a trăit un eveniment cu adînci și multiple rezonanțe în viața noastră artistică și culturală — inaugurarea noului edificiu al Teatrului Național „I. L. Caragiale" din București.

Solemnitatea inaugurală a importantului așezămînt teatral a avut loc în prezența tovarășului Nicolae Ceaușescu și a tovarășei Elena Ceaușescu. Participarea conducătorului partidului și statului la acest moment de seamă pentru cultura românească ilustrează, o dată în plus, atenția și prețuirea deosebite pe care partidul și statul nostru, întregul popor le manifestă față de teatrul românesc, a cărui istorie este împletită profund și organic cu însăși istoria țării, cu strădania patriotică a cărturarilor iubitori de neam pentru cauza luminării maselor.

La festivitate au luat parte, de asemenea, tovarășul Ion Gheorghe Maurer și tovarășa Elena Maurer, tovarășii Emil Bodnaraș, Manea Mănescu, Paul Niculescu-Mizil, Gheorghe Pană, Maxim Berghianu, Lina Ciobanu, Florian Dănălache, Janos Fazekas, Petre Lupu, Leonte Răutu, Gheorghe Stoica, Ștefan Voitec, Miron Constantinescu, Mihai Dalea, Magdalena Filipaș, Ion Ioniță. Conducătorii de partid și de stat au venit împreună cu soțiile.

În sală erau prezenți membri ai C.C. al P.C.R., ai Consiliului de Stat și ai guvernului, conducători ai unor instituții centrale, organizații de masă și obștești, militanți din ilegalitate ai partidului și ai mișcării muncitorești, activiști de partid și de stat, personalități ale vieții artistice și culturale, oameni de teatru, generali și ofițeri superiori, ziariști, muncitori din întreprinderile Capitalei. În rîndul asistenței se aflau, de asemenea, arhitecții și constructorii care au conlucrat la realizarea însemnatului edificiu.

La ora 19,00 sosesc tovarășul Nicolae Ceaușescu și tovarășa Elena Ceaușescu, împreună cu tovarășul Ion Gheorghe Maurer și tovarășa Elena Maurer, cu tovarășul Emil Bodnaraș. În întîmpinare au venit tovarășii Gheorghe Cioară, membru al Comitetului Executiv al C.C. al P.C.R., prim-secretar al Comitetului municipal București al P.C.R., primarul general al Capitalei, Dumitru Popescu, membru al Comitetului Executiv, secretar al C.C. al P.C.R., președintele Consiliului Culturii și Educației Socialiste, Radu Beligan, artist al poporului, directorul Teatrului Național, prof. arh. Horia Maicu, șeful proiectului noului lăcaș al teatrului, Chiril Economu, actor, secretarul organizației de partid din această instituție.

Sute de cetățeni aflați pe platoul din fața impunătoarei clădiri își manifestă bucuria de a-l avea în mijlocul lor pe secretarul general al partidului, aclamînd și ovaționînd.

Tineri și tinere înmînează buchete de flori tovarășului Nicolae Ceaușescu și tovarășei Elena Ceaușescu.

În marele hol de la parter, pardosit cu marmură albă de Ruschița, împodobit cu largi tapiserii, semnate de cunoscuți artiști plastici, străjuit de busturile în bronz ale cititorilor teatrului românesc, opere realizate de remarcabili sculptori, a avut loc festivitatea inaugurală.

În numele actorilor, regizorilor, scenografilor, al întregului colectiv al Teatrului Național, la cuvîntul artistul poporului Radu Beligan, care exprimă simțămintele de profundă dragoste și recunoștință împărtășite în acest moment de covîrșitoare importanță pentru instituția lor, pentru mișcarea culturală a țării.

Într-o atmosferă entuziastă, însuflețită, la cuvîntul tovarășul Nicolae Ceaușescu.

Cuvîntarea secretarului general al partidului găsește un larg ecou în rîndul participanților, ea fiind subliniată în repetate rînduri de vii aplauze.

Tovarășul Nicolae Ceaușescu taie panglica inaugurală, după care semnează în Cartea de onoare a Teatrului Național.

Pe prima filă a Cărții de onoare își pun, de asemenea, semnătura tovarășa Elena Ceaușescu, tovarășul Ion Gheorghe Maurer și tovarășa Elena Maurer, tovarășul Emil Bodnaraș.

După festivitatea inaugurală, tovarășul Nicolae Ceaușescu și tovarășa Elena Ceaușescu, ceilalți conducători de partid și de stat, sînt invitați în marea sală a teatrului.

Spectatorii aflați în sală salută cu vii aplauze apariția în loja oficială a conducătorilor de partid și de stat.

Se aude gongul și cortinele se ridică. Începe cel dintîi spectacol din prima stagiune a Teatrului Național în noua casă. El reunește fragmente dintr-o piesă clasică — „Apus de soare" — și una contemporană — „Simfonia patetică" —, ambele lucrări evocînd evenimente de seamă din istoria țării.

În semn de prețuire, actorilor, tuturor realizatorilor spectacolului, le este oferit un coș cu flori din partea conducerii de partid și de stat.

Pe scenă și în sală, domnește o atmosferă entuziastă. Toți cei prezenți își exprimă cu însuflețire dragostea față de partid și secretarul său general, față de patria socialistă. Ei își manifestă, totodată, recunoștința fierbinte pentru sprijinul acordat de partid și de stat în realizarea noului așezămînt cultural.

Cu prilejul acestui memorabil eveniment de cultură, slujitorii Teatrului Național din București, ai tuturor scenelor țării, se angajează să-și pună întregul talent, întreaga putere de creație, în slujba poporului și a patriei, a progresului artei românești, a edificării societății socialiste.

CEI MAI BUNI SPORTIVI ROMÂNI AI ANULUI 1973 AU PRIMIT IERI TROFEELE BINEMERITATE!

- *Gala laureaților sportivi din Sala Palatului, o frumoasă și reușită sărbătorire a campionilor*
- *Ilie Năstase a primit Cupa și titlul de „Cel mai bun sportiv român al anului 1973"*
- *Jucătorului Ion Dumitru i s-a înmînat „Trofeul revistei Fotbal"*

Asemenea unui ecou, o parte din tumultul stadioanelor, din exuberanța tineretului nostru sportiv s-au revărsat ieri sub cupola Sălii Palatului Republicii Socialiste România. Performerii de seamă ai anului 1973 și înflăcărații lor suporteri — cîți au putut intra în posesia rîvnitului bilet — au reprezentat mereu familie a sportului românesc, forța sa atît de des afirmată pe mapamond, dorința fierbinte de a contribui mai mult la sporirea prestigiului sportiv internațional al României socialiste.

De la această gală de neuitat a laureaților sportivi ai anului ce se încheie în curînd s-a desprins dorința fermă, unanimă, a sportivilor români de a transpune în viață Hotărîrea Plenarei Comitetului Central al Partidului Comunist Român din 28 februarie — 2 martie cu privire la dezvoltarea continuă a educației fizice și sportului — prinos de recunoștință pentru grija pe care partidul, părinte drag, o poartă în permanență sportului, pentru condițiile tot mai bune ce sînt oferite tineretului de a practica exercițiile fizice și sportul.

Pe scena sălii frumos împodobite a urcat mai întîi reprezentanta atletismului — campioana mondială universitară **Virginia Ioan.** Trofeul pentru cea mai valoroasă performanță atletică a anului 1973 i-a fost oferit de campioana olimpică **Lia Manoliu,** vicepreședinte al C.N.E.F.S. A fost o emoționantă întîlnire între „medalia de aur" de la Ciudad de Mexico și aceea care — urmînd exemplul **Iolandei Balaș** — ar putea să se urce pe podium la Montreal. S-au perindat apoi pe imensa scenă a sălii solii de frunte ai tuturor disciplinelor sportive practicate la noi, 40 la număr. În aplauzele publicului, au primit din partea reprezentanților C.N.E.F.S. sau ai federațiilor cupe de cristal, statuete și alte trofee. Ne-au făcut parcă să simțim, din nou, fiorii aprigelor dispute sportive pe care le-au susținut, ai bucuriei succeselor lor. Așa a fost și întîlnirea publicului cu cele cîteva handbaliste care, doar cu cîteva zile în urmă, în Iugoslavia, au cucerit medaliile de argint la campionatul mondial. La fel a fost întîlnirea cu bravul rutier **Vasile Teodor,** învingătorul „Turului României" și realizatorul unor isprăvi care, atunci, în septembrie, ne-au entuziasmat.

Cînd pe scenă a pătruns laureatul revistei „Fotbal", căpitanul formației Steaua, **Ion Dumitru,** aplauzele au atins o cotă înaltă, egală cu pasiunea și interesul pentru acest sport ce subjugă inimile tuturor generațiilor. L-am admirat, împreună cu întreaga sală, pe acel „Hercule de buzunar" care este **Nicu Gingă,** realizatorul unui event unic: în același an — campion mondial de juniori și de seniori! „Uriașul" **Titus Tarău,** „frații siamezi" **Gh. Danilov** și **Gh. Simionov,** maestrul desenului artistic pe oglinda gheții **György Fazekas,** alpinistul ce evolua — în sfîrșit! — în fața spectatorilor **(Dumitru Chivu),** toți au primit gratitudinea publicului.

Moment culminant: pe scenă urcă asul tenisului mondial, **Ilie Năstase,** cîștigătorul tradiționalei anchete a ziarului nostru, cel mai bun sportiv român al anului 1973. Aplauze îndelungi, flori multe, oferite de fete și băieți, îl întîmpină pe cel care ne-a încîntat privirile și ne-a umplut inimile de mîndrie.

Prim-vicepreședintele C.N.E.F.S., general lt. **Marin Dragnea,** îi înmînează lui **Ilie Năstase** cel mai frumos trofeu al galei laureaților. „Aș vrea — ne spune cu emoție campionul campionilor — aș vrea, dacă nu vi se pare prea îndrăzneț, ca în 1974 să obțin și mai multe succese!

Hristache NAUM

(Continuare în pag. a 4-a)

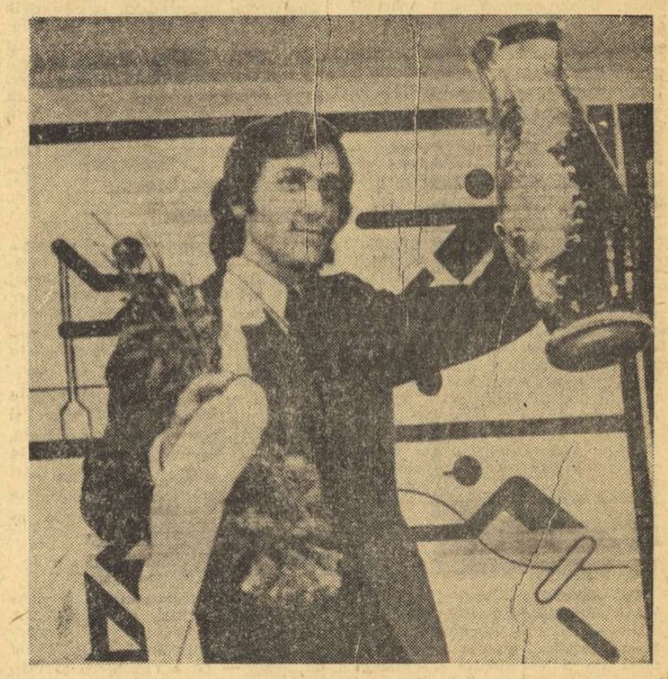

Ilie Năstase — cel mai bun sportiv român al anului

Fotografii de: **Paul ROMOȘAN** și **Dragoș NEAGU**

LAUREAȚII TRADIȚIONALEI ANCHETE A ZIARULUI NOSTRU

1. **ILIE NĂSTASE** (Steaua) — tenis; 2. **Ivan Patzaichin** (Dinamo București) — canoe; 3. **Simion Cuțov** (Dinamo București) — box; 4. **Maria Alexandru** (Progresul București) — tenis de masă; 5. **Nicu Gingă** (Dinamo București) — lupte; 6. **Argentina Menis** (Dinamo București) — atletism; 7. **Virginia Ioan** (Rapid București) — atletism; 8. **Gheorghe Berceanu** (Steaua) — lupte; 9. **Dan Grecu** (Dinamo București) — gimnastică; 10. **Doina Cojocaru** (Universitatea Timișoara) — handbal.

DEZVOLTAREA TURISMULUI DE MASĂ NECESITĂ O ATENȚIE SPORITĂ PENTRU MARCAJELE DIN MUNȚI

- **Zone de mare frumusețe nu pot fi valorificate încă din cauza lipsei marcajelor**
- **Se impune o mai strînsă colaborare între factorii cu atribuții în domeniul turismului**

Cine-a călcat vreodată cu piciorul împărăția de piatră și de frumusețî a Carpaților, și-a putut da seama cît de necesare îi sînt drumețului semnele care îi arată calea de urmat spre un pisc, spre o vale sau o cabană. Marcajul aplicat pe pomi, pe pietre mai proeminente ori pe plăcuța prinsă în vîrful stîlpului metalic, este bunul nostru sfetnic întru alegerea drumului de urmat.

Dezvoltarea turismului de masă la noi dimensiuni, așa cum recomandă Hotărîrea Comitetului Central al P.C.R. din 28 februarie—2 martie a.c., este condiționată, în bună măsură, de existența unor marcaje (suficiente și corecte) care să asigure o circulație lipsită de riscuri pe potecile munților.

Care este, însă, situația marcajelor în munții noștri? Ne asigură ele, în bune condiții, orientarea în acest relief frămîntat care ne pretinde un efort fizic sporit și în care condițiile meteorologice oferă deseori surprize? Iată de ce ne-am propus să redăm, în rîndurile ce urmează, relatările și opiniile unor oameni de munte cu vastă experiență.

MIHAI SÎRBU (Sinaia): Consider că potecile turistice din Bucegi — mă refer la zona de care se ocupă Consiliul popular al orașului Sinaia — sînt foarte bine marcate. Mie mi se pare chiar că marcajele sînt mai mult decît suficiente, dar aceasta s-ar putea să fie o impresie personală datorită faptului că am străbătut de nenumărate ori masivul. Trebuie să spun că, adeseori, apar lipsuri surprinzătoare în rețeaua noastră de marcaje. E vorba despre stîlpii indicatori pe care turiștii nepăsători față de acest bun obștesc îi folosesc pentru a se prinde de ei atunci cînd coboară muntele în fugă și reușesc să-i răstoarne.

Ing. NICOLAE GRABOVSCHI (Cîmpulung): În zona noastră, care cuprinde munții Iezer-Păpușa, părți din Piatra Craiului, Făgăraș și Leaota, marcajele se află într-o stare necorespunzătoare. În ultimul an, însă, am căutat să remediem această situație și am refăcut marcajele în punctele-cheie: la intrări și intersecții de trasee, în porțiunile unde există pericolul de accidente sau de rătăcire. În plus, am realizat patru trasee noi.

Aș vrea să mai ridic, apoi, problema marcajelor realizate de pionieri. Socotesc că ar fi bine ca ei să se ocupe numai de marcarea unor trasee noi, de întreținerea celor existente revenindu-le altor factori.

Sebastian BONIFACIU

(Continuare în pag. a 2-a)

Ivan Patzaichin, sportivul nr. 2 în 1973

Simion Cuțov, al treilea sportiv al anului

CIȘTIGĂTORII TROFEELOR PE RAMURĂ DE SPORT

Virginia Ioan (Rapid București) — atletism; **Mircea Finescu** (Aeroclubul Brașov) — zbor fără motor; **Dumitru Chivu** (A.S.A. Brașov) — alpinism; **Titus Tarău** (Steaua) — baschet; **Simion Cuțov** (Dinamo București) — box; **Ilie Oanță și Dumitru Grumezescu** (Dinamo București) — canotaj; **Gh. Danilov și Gh. Simionov** (Steaua) — caiac-canoe; **Gheorghe Niculae** (Petrolul Ploiești) — călărie; **Vasile Teodor** (Dinamo București) — ciclism; **Dan Grecu** (Dinamo București) — gimnastică; **Ion Hortopan** (Olimpia București) — haltere; **Cornel Penu** (Dinamo București) — handbal; **Ion Gheorghiu** (Steaua) — hochei; **Lazăr Moldovan** (Dinamo București) — judo; **Vasile Iorga** (Progresul Brăila) — lupte libere; **Nicu Gingă** (Dinamo București) — lupte greco-romane; **Otto Hints** (Voința Tg. Mureș) — aeromodelism; **Leontin Ciortan** (Jiul Petroșani) — navomodelism; **Ignat Ciutac** (Semănătoarea București) — automodelism; **Val. Constantinescu** (Chimia Buzău) — rachetomodelism; **Ștefan Chițu** (Poiana Cîmpina) — motociclism; **Anca Groza** (Dinamo București) înot; **Dumitru Ciobanu** (Clujana Cluj) — orientare turistică; **Marin Georgescu** (Viață Nouă Olteni) — oină; **Dinu Popescu** (Dinamo București) — polo; **Ion Bucurescu** (Aeroclubul Ploiești) — parașutism; **Dumitru Spirlea** (Olimpia București) — pentatlon modern; **György Fazekas** (Dinamo București) — patinaj artistic; **Ladislau Coroș** (Dinamo Brașov) — patinaj viteză; **Ana Petrescu** (Gloria București) — popice; **Radu Bratu** (Radioclubul Constanța) — radioamatorism; **Mihai Nicolescu** (Sportul studențesc) — rugby; **Ion Ganea** (Independența Sibiu) — sărituri în apă; **Mihai Țiu** (Steaua) — scrimă; **Alexandra Nicolau** (Constructorul București) — șah; **Ioan Panțuru** (C.S.O. Sinaia) — schi-bob; **Ilie Năstase** (Steaua) — tenis de cîmp; **Maria Alexandru** (Progresul București) — tenis de masă; **Nicolae Rotaru** (I.E.F.S. București) — tir; **Gyula Bartha** (Steaua) — volei.

Ion Dumitru a fost desemnat, în urma unei anchete publice, cîștigătorul trofeului revistei „Fotbal" 1973.

CEI ZECE...

Un nou clasament final!

Un nou prilej de bucurie, dar și unul de ușoară tristețe: Ilie Năstase are cu un an mai mult.

S-ar putea spune că acest clasament e oricum fastuos pentru că Racheta e pe primul loc. Dar, această prezență extraordinară, care ar putea înnobila orice clasament sportiv din lume — dovadă și faptul că o mare agenție internațională l-a clasat pe Năstase printre cei mai buni zece sportivi ai marelui poliation mondial 1973 — nu este nici pe departe singurul motiv de strălucire.

Veți spune, poate, că performanța lui Ivan Patzaichin, care a adunat atîtea mii de voturi în disputa cu sportivul nr. 1, este cu adevărat peste așteptări.

Veți spune, poate, că locul pe podium al lui Simion Cuțov depășește cu mult cadrul cinstit al clasamentului, într-o vreme cînd marile ciocniri ale boxului mobilizează milioane de telespectatori.

Veți spune că tot ceea ce figurează în acest clasament reprezintă un efort admirabil, într-o vreme în care sportul a cucerit lumea. (Vă aduceți aminte, desigur, că acum cîțiva ani, într-o clasă de fete, din Franța, un test de nume propriu, cu inițiala A, s-a soldat cu numele lui Anquetil pe 80 la sută din buletine). Și, mai ales, veți spune că acest clasament, ca orice clasament, nedreptățește atîția și atîția alți sportivi de prim rang.

Și, totuși, clasamentul nostru, al sportului românesc, are un nume care îi luminează valoarea dintr-un unghi care face din votul suporterilor un criteriu de apreciere aproape obiectiv. Pe locul VI se află numele Virginiei Ioan. Un nume a cărui discreție dă sensuri deosebite clasamentului. Virginia Ioan este deținătoarea unui rezultat de mare anvergură — acel 1,90 m la înălțime — realizat în stilul clasic al ventralei, fixat parcă pentru a răspunde tuturor încercărilor, pe cît de ambițioase pe atît de artificiale, ale foarte recentului Flop Fosbury, expresie a cursei frenetice după centimetri, grame și sutimi de secundă.

Acest superb 1,90 al Virginiei Ioan, care a pătruns abia în a VI-a coloană a clasamentului, conferă un dinamism în plus ierarhiei; și astfel, Ilie Năstase nu mai e doar un leader de excepție.

Aseară, în marea Sală a Palatului, care dăruiește Sportului, spre sfîrșitul anului, o zi din viața ei, „cei 10" s-au perindat prin fața Gloriei. Momentul festiv aparține de pe acum trecutului. Toți cei 10 au și preluat ștafeta anului 1974. Am simțit-o în pasul viguros al lui Năstase, care a învins de mult goana meridianelor, simbol al victoriilor sale dincolo de ani și anotimpuri...

Ioan CHIRILĂ

PÎRTIE LIBERĂ SPORTULUI ÎN VACANȚA DE IARNĂ!

A venit vacanța de iarnă! A venit cu bucurii pentru elevii și studenții patriei, care au încheiat o primă perioadă de muncă, de învățătură. Satisfacția notelor bune va fi asociată acum cu aceea pe care o vor oferi zilele vacanței, cu momentele lor de destindere și de odihnă activă.

Da, vacanța trebuie să aibă ca principal atribut destinderea, recrearea, odihna. Tineretului nostru i s-au asigurat, pentru aceasta, toate condițiile. Mulți dintre elevi și studenți vor pleca în tabere, vor lua parte la drumeții și excursii. Nu există școală sau facultate care să nu își fi propus organizarea unei asemenea acțiuni, după cum multe unități de învățămînt participă la altele inițiate de inspectoratele școlare sau de centrele universitare. *Primele trenuri ale vacanței vor pleca chiar astăzi pe trasee dintre cele mai pitorești, cu precădere pe Valea Prahovei, Valea Oltului sau Valea Mureșului, în căutarea zăpezii, în perspectiva atît de dorită de angajare a cît mai multor tineri, de toate vîrstele, în întreceri de schi, patinaj și sănius.*

Vacanța, într-adevăr, trebuie să însemne odihnă activă, cît mai multe ore în aer liber. În această privință paleta inițiativelor este tot mai bogată, de la nivelul „cravatelor roșii" și pînă la tinerii care în curînd vor rămîne cu nostalgia anilor studenției. Tabere, excursii, drumeții, dar și acțiuni ce vor fi organizate acasă, în cadrul cluburilor, al diferitelor lăcașuri de cultură pentru tineret. „Cupa tineretului", al cărei start s-a dat nu de mult, se află și ea în atenția elevilor și studenților. Iar vacanța de iarnă oferă toate condițiile pentru ca, în întrecerile acestei competiții, participanții să fie cît mai numeroși.

Nu ne îndoim că așa va fi. Tineretul nostru îndrăgește sportul, exercițiul fizic, astfel că, acum, cînd vacanța a devenit un fapt, el va fi prezent în săli, pe pîrtii și patinoare. Ne-am bucura dacă organizatorii multiplelor acțiuni sportive ale vacanței vor face totul pentru a crea tinerilor participanți condițiile necesare și implicit o atmosferă cît mai plăcută. O organizare bună a unei competiții reține atenția concurenților chiar și atunci cînd puțini dintre ei au satisfacția de a se număra printre cîștigători...

Așadar, pîrtie liberă sportului în această vacanță de iarnă, cu multe satisfacții și bucurii pentru toți beneficiarii ei...

VIORICA DRAGA ȘI PAUL SZABO (spadă), CAMPIONI AI ȚĂRII LA „JUNIORI MARI"

DE AZI: FINALELE ÎN „CUPA SPERANȚELOR"

Ca de obicei, floretistele furnizează cele mai mari surprize, în întrecerea dintre ele fiind, în general, foarte dificil să anticipezi o campioană. Finalele de „junioare mari" n-au făcut nici ele excepție. **Gabriela Garda** și **Ana Girbea,** două din marile speranțe ale tinerei generații, s-au văzut nevoite să renunțe la titlu, sătmăreanca încă din sferturi, bucureșteanca în semifinale.

Semifinala **Anei Girbea** a fost și cea mai disputată. După consumarea asalturilor propriu-zise, trei sportive (Girbea, Draga și Tudose) aveau cîte 2 victorii. Deci, baraj în 3 pentru două locuri în finală. Inițial, **Draga** a întrecut-o pe **Tudose** cu 4—0, apoi — surprinzător — **Tudose** a dispus de **Girbea** cu 4—1! Rămînea ca Girbea să încerce totul în fața Vioricăi Draga — victoria și... un al doilea baraj. Draga a fost însă necruțătoare, întrecînd-o cu 4—3...

Celelalte semifinale au avut o desfășurare oarecum normală. Cel mai ușor s-a calificat, în ultimul act al competiției, **Marcela Moldovan,** merituoasa campioană balcanică: 4—1 cu Lőkössi și 4—0 cu Gospodinov. **Magda Bartoș** a realizat și ea două victorii (4—1 la Lőkössi și Gospodinov) după tot atîtea asalturi în care a manifestat o excelentă dispoziție.

În fine, **Maria Lazăr,** confirmînd... ambițiile școlii sătmărene, a trecut cu multă siguranță în finală, dispunînd și de **Rodica Onu** (4—3) și de **Florica Radu** (4—1). Foarte bine a evoluat și **Carmen Budur,** victorioasă fără dificultate la Radu (4—2) și Onu (4—1).

Dintre spadasini, impresia cea mai bună — prin tehnică și gîndire tactică, mai ales — a lăsat-o **Paul Szabo.** Evoluția sa în semifinale a încîntat, pur și simplu: 5—2 cu Matei și — fără drept de apel — 5—0 cu Dima! **Doboș,** în aceeași grupă semifinală cu Szabo, a trecut și el mai departe, cu victorii aproape la fel de categorice: 5—2 la Dima și 5—1 la Matei. **Angelescu,** unul din pretendenții la titlu, a avut de luptat, mai ales în asaltul cu Ștefănescu. Spadasinul gălățean l-a hărțuit cumplit, neacceptînd să... depună armele decît în extremis... Rotaru, în schimb, i-a fost un adversar facil (5—1). **Dinescu** și-a

Tiberiu STAMA

(Continuare în pag. a 4-a)

DE AZI, LA TIMIȘOARA

Întrecerile turneului masculin din campionatul național de baschet

Vineri, în sala Olimpia din Timișoara, se reiau disputele din cadrul campionatului național de baschet pentru seniori. După o perioadă de intense pregătiri și acumulări, în care formațiile Dinamo și Steaua și-au disputat meciurile din cupele europene, cei mai buni baschetbaliști ai țării își reîncep întrecerea internă cu al treilea turneu din cadrul primului tur.

Lupta se anunță deosebit de interesantă. Fiecare echipă este dornică de o comportare cît mai bună, mai ales că multe dintre ele au nevoie stringentă de punctele ce se pun în joc pentru întocmirea clasamentelor. La obținerea unei „zestre" cît mai consistente se gîndesc C.S.U. Galați, Politehnica Cluj, Rapid și I.C.H.F. București. Pentru supremația în campionat, aproape ca întotdeauna, lupta se va limita între vechile rivale **Dinamo** și **Steaua.** Dacă în anii trecuți mai interveneau și alte echipe în stabilirea ierarhiei superioare a clasamentului, se pare că în actuala ediție problema se rezumă doar la lupta dintre cele două echipe bucureștene. **(P. Iv.).**

Iată programul meciurilor. **VINERI, ora 9,** Rapid — Politehnica Cluj, **ora 10,30,** I.E.F.S. — C.S.U. Galați, **ora 12,00,** I.C.H.F. — Farul, **ora 16,00,** Steaua — Voința Timișoara, **ora 17,30,** Universitatea Timișoara — Politehnica București, **ora 19,00,** Dinamo — Universitatea Cluj.

Iată cum arată clasamentul înaintea acestui turneu:

1.	Dinamo	5	5 0	512—371 10
2.	Steaua	5	5 0	488—387 10
3.	„U" Cluj	5	4 1	392—303 9
4.	I.E.F.S.	5	3 2	400—354 8
5.	Farul	5	3 2	355—350 8
6.	Politehnica Buc.	5	3 2	341—341 8
7.	„U" Timișoara	5	3 2	359—365 8
8.	Voința Timișoara	5	2 3	316—384 7
9.	I.C.H.F.	5	1 4	326—356 6
10.	Rapid	5	1 4	375—421 6
11.	Politehnica Cluj	5	0 5	300—460 5
12.	C.S.U. Galați	5	0 5	358—490 5

Curierul CITITORILOR

Noua rubrică, pe care o intitulăm în mod sugestiv CURIERUL CITITORILOR, își propune să exprime părerile cititorilor și să întrețină un dialog al redacției noastre cu iubitorii sportului în probleme de larg interes și de actualitate ale mișcării sportive. Astfel, vom reproduce cele mai conștiente și mai valoroase opinii exprimate în scrisorile lor cu privire la aspecte mai importante, de interes general, ale activității de educație fizică și sport din țara noastră. Așteptăm, evident, semnale critice, constructive. În măsura în care va fi nevoie, vom însoți aceste opinii, aceste puncte de vedere exprimate de cititori (pentru veridicitatea aspectelor critice semnalate, aceștia vor purta întreaga răspundere), cu comentarii, completări sau răspunsuri ale redacției.

Așadar, așteptăm de la dv., dragi cititori, cît mai multe scrisori care să corespundă intențiilor noastre și care, în special, să ajute — într-un fel sau altul — la progresul activității de educație fizică și sport.

DIFERENȚA DINTRE L.C.E.A. CÎMPULUNG MUSCEL ȘI „POLI" TIMIȘOARA

Studentul AUREL NICULESCU, din Timișoara: „Scriu aceste rînduri, pe care le-am cîntărit aproape o lună de zile, fiind nevoit să aduc unele completări la articolul dv. cu privire la rezultatele nesatisfăcătoare obținute în acești ani de atleții timișoreni. Am fost elev la Liceul Central de atletism din Cîmpulung Muscel și în același timp component al lotului R.S.R. de atletism în perioada martie 1972 — iulie 1973. În toamna acestui an, am fost legitimat la clubul timișorean. Este greu de făcut o asemănare între condițiile de la liceu și cele de la club. Pentru o pereche de pantofi-cuie, un student trebuie să colecționeze 20 (douăzeci) semnături, începînd cu președintele clubului și terminînd cu magazionerul. Un elev de clasa a V-a schimbă la Cîmpulung Muscel două perechi pe timpul unui an școlar. Cred că vă dați seama ce diferență de condiții materiale există, dacă mai adaug că la L.C.E.A. se vorbește, de pildă, de sală de recuperare, iar la Politehnica de o... pistă cu zgură bună".

SUPORTERI, CU SPATELE LA... MECI !

Cititoarea E. NEDELEA, din Bolintinul din Vale, se declară îndrăgostită de un sport de sezon, hocheiul pe gheață. Numai că, așa cum reiese din scrisoarea sa, a trebuit să suporte mult în această calitate, la tradiționalul derby de campionat Dinamo — Steaua: „La începutul reprizei a III-a, o gloată întreagă de «suporteri» a dat buzna pe patinoar. Întîi ne-a bucurat prezența unui asemenea număr de spectatori. Dar, vai !... După un sfert de oră, asurzită de o talangă, cu părul zbîrlit și ochii plini de praf din cauza unui steag, am fost nevoită să mă retrag într-un loc mai liniștit. Ceea ce m-a mirat într-un mod neplăcut era că aceia care dirijau toate acele: «Hai, Dinamo, la gunoi» sau «Dumitraș — picioare rare» — au stat tot timpul meciului cu spatele la ceea ce se petrecea pe gheață... Oare, într-adevăr, înțelegeau ceva în hochei acei 90 la sută dintre cei despre care vă scriu ? Și pentru hochei or fi venit ei în seara aceea la patinoar ? Pur și simplu îmi venea să plîng și pentru bucuria stricată, dar și pentru hochei în sine. Pentru acea palmă murdară care i-a fost dată în seara aceea".

NUMAI PENTRU CĂ ADVERSARUL ȘI APĂRĂ ȘANSA ?

Tot despre public scrie și ERNEST RADULIAN (str. Alex. Orăscu — nr. 1 — București): „Poate că publicul nostru n-are încă tăria de a recunoaște și aplauda comportările remarcabile ale unor adversari, dar să fluieri în cor, fără nici un motiv, numai pentru că adversarul își apără șansele — contribuind la spectacolul sportiv — a încerca astfel să-l intimidezi, cum nici la coride nu se petrec lucrurile, mi se pare un lucru josnic, mizerabil. Și să nu spună nimeni că au fost doar cîțiva în aceste «cazuri»! Cum se poate că, așa stînd lucrurile de o bună bucată de timp, cronicarii sportivi, forurile sportive care fac atîta caz de educație prin sport să nu sesizeze și să nu acționeze în această direcție ? Nu cumva acest «aport» este socotit folositor în facilitarea unor victorii ? !"

Iată, deci un îndemn — și pentru noi, cronicarii, și pentru dv. stimați cititori, care sînteți și spectatori pe stadioane sau în sălile de sport — de a considera și trata problema „publicului" diferențiat, fără false și idilice generalizări, fără pripite și neargumentate incriminări, în funcție de comportarea sa reală la o manifestare sportivă sau alta. Pentru că pilde de fair-play sau abateri de la acest spirit al sportivității găsim nu numai în teren, ci și în tribune. Și dacă tot vorbim despre „educarea educatorilor" — și nu puțini dintre spectatori se includ singuri în această categorie —, de ce ne-am sfii să spunem lucrurilor pe nume și să nu mai admitem lîngă noi, pe banca tribunei, pe cei ce incită la aruncarea peste bord a corectitudinii și sportivității din teren ?

TENISUL ȘI „CUPA TINERETULUI"

„Sînt un pasionat al tenisului de cîmp — ne scrie TR. MICLE, membru al Comisiei județene de tenis de cîmp Bihor — și-mi jertfesc o mare parte din timpul și din eforturile mele. Ce m-a determinat să vă scriu ? Am aflat, cu tristețe, că acest sport frumos și la vogă nu face parte din ampla competiție «Cupa tineretului». M-am mirat, cu atît mai mult cu cît nu văd motivele ce au dus la această hotărîre. Consider că acolo unde sînt deja terenuri, o mare masă de copii, tineri și mai puțin tineri vor fi atrași de mirajul competiției. Tocmai o astfel de competiție voim să organizăm, în județul nostru, începînd cu anul viitor, dar iată că se organizează pe plan național o cupă cu caracter cuprinzător pentru amatori și tenisul de cîmp nu participă. S-ar putea ridica problema terenurilor sau a materialelor sportive. Eu cred că tocmai acest concurs le va face să apară și mai multe... Nu cred că va fi prea greu ca, direct sau prin coloanele ziarului, să sesizați organele competente pentru a lua măsuri ca și tenisul de cîmp să ia startul în «Cupa tineretului»".

După cum vedeți, stimate tovarășe Micle, supunem opinia dv. comisiei centrale de organizare. Ceea ce nu trebuie, însă, între timp, să vă împiedice pe dv. și comisia de tenis bihoreană să organizați pe plan local competiții de amploare, care să se adreseze tuturor amatorilor de tenis, indiferent de vîrstă.

PLENARA COMITETULUI FEDERAL A CONCLUZIONAT:

Îmbunătățirea calității muncii — condiție principală pentru dezvoltarea natației noastre

Lucrările recentei plenare a Federației române de natație, trecînd în revistă cîteva din succesele obținute în 1973 de înotători (cîștigarea Balcaniadei) și jucătorii de polo (învingători în cîteva turnee) au adus în prim-planul discuțiilor o serie largă de probleme, care continuă să frîneze dezvoltarea puternică a disciplinelor respective.

Cei mai mulți dintre vorbitori au exprimat opinii legate de progresul prea lent al rezultatelor înotătorilor noștri, care nu reușesc să țină pasul cu evoluția rezultatelor pe plan internațional. Subliniind că elevii sînt principalii performeri ai înotului, antrenorul **Mihai Mitrofan** a pus în discuție greutățile de ordin organizatoric pe care le întîmpină nu numai secțiile din orașul Ploiești, dar și majoritatea cluburilor și asociațiilor din țară, în armonizarea deplină a programului de învățămînt și a celui de antrenament intens. Un alt apreciat specialist al natației noastre, **Felix Heitz**, a subliniat în alocuțiunea sa ineficiența centrelor de învățare din unele orașe, faptul că selecția anuală pentru secțiile de performanță nu este suficient de riguroasă. Totodată antrenorul brăilean a amintit că unii dintre absolvenții I.E.F.S. cu specializare înot sînt insuficient pregătiți pentru a se încadra plenar în activitatea de instruire a copiilor.

Amintind cîteva din bunele rezultate ale echipei naționale de polo în anul 1973, antrenorul selecționatei reprezentative, **Anatol Grințescu**, a recunoscut, în mod deschis, că unele contraperformanțe ale „7"-lui național se datorează unor greșeli în procesul de pregătire: **„mai avem mult de lucrat pentru îmbunătățirea calității antrenamentelor !"**.

Concluzionînd dezbaterile plenarei comitetului federal, tovarășul **Emil Ghibu**, secretar al C.N.E.F.S. a calificat ca nesatisfăcătoare activitatea salariaților F.R.N. și a avertizat în mod serios pe acei antrenori care nu și-au îndeplinit obiectivele propuse pentru anul 1973.

Subliniind o serie de defecțiuni organizatorice în activitatea înotătorilor, săritorilor și poloiștilor și cerînd măsuri urgente pentru îmbunătățirea calitativă a procesului de instruire la toate nivelele, ca și pentru o mai rațională și deplină folosire a bazei materiale existente, tovarășul Emil Ghibu a făcut cîteva recomandări prețioase.

S-a amintit, în primul rînd, de trecerea neîntîrziată la organizarea, deocamdată în principalele centre, a unor licee sau clase de specialitate, formă absolut obligatorie astăzi pentru pregătirea marilor performanțe. La organizarea acestora, la selecția riguroasă pentru clasele respective, toți antrenorii au obligația de a contribui și sprijini efectiv munca celor chemați să răspundă de aceste probleme.

O altă problemă majoră în natația românească este și calitatea instruirii. Se impune tot mai mult o preocupare sporită pentru pregătirea și perfecționarea cadrelor de specialitate, o continuă verificare a cunoștințelor antrenorilor cu state mai vechi de serviciu într-o concordanță deplină cu ultimele noutăți pe planul tehnicii, cu cerințele tot mai mari ale antrenamentului modern. În sfîrșit, s-a făcut recomandarea ca vara anului '74 să coincidă cu o amplă acțiune de selecție din rîndurile centrelor de învățare a înotului. Catedra I.E.F.S. — prin elaborarea unor criterii precise — este chemată de a sprijini în mod efectiv această largă acțiune.

În urma cooptării a noi membri în comitetul federal, biroul F. R. Natație are următoarea componență: **Traian Pop**, adjunct al ministrului Educației și Învățămîntului — președinte, **Ion Simion, Eugenia Țicaliuc, Avram Lăptoiu** — vicepreședinți, **Constantin Mihai** — secretar general, **Cornel Mărculescu, Aurel Urmuzescu** — antrenori federali, **Ion Drăgan, Frederic Rothe, Nicolae Dumitrescu, Cornel Răduț, Ecaterina Orosz, Petre Măinescu, Gheorghe Boboc** și **Ion Gherman** — membri.

„CUPA SINDICATELOR" LA BOX

Consiliul județean al sindicatelor Dolj, cu sprijinul Comisiei de specialitate, a organizat la Craiova prima ediție a „Cupei sindicatelor" la box. La competiție au luat parte formațiile Metalul București, C.S.M. Reșița, U. M. Timișoara și selecționata sindicală a municipiului Craiova. Clasamentul arată în felul următor: 1. Selecționata sindicală Craiova, 2. Metalul București, 3. C.S.M. Reșița, 4. U. M. Timișoara. Cupa pentru cel mai tehnic boxer a revenit tînărului Gheorghe Bacriș (Craiova), premiul pentru cel mai merituos învins a fost acordat timișoreanului Florian Giurcuță, iar premiul pentru cel mai combativ a fost atribuit bucureșteanului Ilie Gheorghe.

CEI MAI BUNI 10 SPORTIVI AI ANULUI STABILIȚI DE FEDERAȚII

ALPINISM

1. Dumitru Chivu — A.S.A. Brașov
2. Nicolae Naghi — A.S.A. Brașov
3. Matei Schenn — A.S.A. Brașov
4—5. Avel Ritișan — Dinamo Brașov
4—5. Adrian Tănase — Dinamo Brașov
6. Mircea Opriș — Dinamo Brașov
7—8. Emil Coliban — Sănătatea București
7—8. Dan Vasilescu — I.P.G.G. București
9. Mihai Szalma — Turdeana Turda
10. Taina Dutescu — Sănătatea București

CĂLĂRIE

1. Gheorghe Nicolae — Petrolul Ploiești
2. Iosif Molnar — Steaua
3. Dania Popescu — Steaua
4. Alexandru Bozon — C.S.M. Sibiu
5. Paul Mazilu — C.S.M. Iași
6. Constantin Vlad — Dinamo București
7. Oscar Recer — Dinamo București
8. Dumitru Velea — Steaua
9. Nicolae Mihalcea — Steaua
10. Dumitru Roșca — C.S.M. Sibiu

HANDBAL

1. Cornel Penu — Dinamo București
2. Doina Cojocaru — Universitatea Timișoara
3. Cristian Gațu — Steaua
4. Rozalia Șoș — Mureșul Tg. Mureș
5. Radu Voina — Steaua
6. Stefan Birtalan — Steaua
7. Doina Furcoi — Universitatea București
8. Roland Gunesch — Politehnica Timișoara
9. Simona Arghir — Universitatea București
10. Ghiță Licu — Dinamo București

HOCHEI

1. Ion Gheorghiu — Steaua
2. Ion Basa — S. C. Miercurea Ciuc
3. Dezideriu Varga — Steaua
4. Valerian Netedu — Steaua
5. Ion Ioniță — Steaua
6. Eduard Pană — Dinamo București
7. Florea Zgincă — Dinamo București
8. Doru Tureanu — Dinamo București
9. Marian Costea — Dinamo București
10. Constantin Dumitraș — Dinamo București

ORIENTARE TURISTICĂ

1. Dumitru Ciobanu — Clujeana Cluj
2. Ion Gheucă — I.P.G.G. București
3. Clara Szabo — Metalul Roșu Cluj
4. Gheorghe Horvathy — Metalul Roșu Cluj
5. Paula Chiurlea — I. T. București
6. Tiberiu Konreich — Clujeana Cluj
7. Gheorghe Albici — I. T. București
8. Piroșca Szabo — Metalul Roșu Cluj
9. Georgeta Țicleanu — Dacia București
10. Gerald Lexen — Rulmentul Brașov

PARAȘUTISM

1. Ion Bucurescu — Aeroclubul Ploiești
2. Ionel Iordănescu — Aeroclubul București
3. Doina Chereches — Aeroclubul Cluj
4. Stefan Niță — Aeroclubul Ploiești
5. Eva Lutsch — Aeroclubul Cluj
6. Florica Uță — Aeroclubul București
7. Emil Dumitrașcu — Aeroclubul București
8. Cornel Limbășan — Șoimii Buzău
9. Stan Vasile — Aeroclubul Ploiești
10. Maria Iordănescu — Aeroclubul București

POPICE

1. Ana Petrescu — Gloria București
2. Iosif Tismănaru — Constructorul Galați
3. Vasilica Pintea — Rapid București
4. Cornelia Petrușca — Voința București
5. Ilie Băiaș — Constructorul Galați
6. Elisabeta Szilaghi — Voința Tg. Mureș
7. Gheorghe Silvestru — Rafinăria Teleajen
8. Mariana Constantin — Hidromecanica Brașov
9. Iuliu Bice — Constructorul Galați
10. Alexandru Cătineanu — Gloria București

SCHI — BOB

1. Ioan Panțuru (bob) — C.S.O. Sinaia
2. Dan Cristea (schi-alpin) — Dinamo Brașov
3. Gheorghe Voicu (schi-fond) — A.S.A. Brașov
4. Victor Fontana (biatlon) — A.S.A. Brașov
5. Dumitru Focșeneanu (bob) — C.S.O. Sinaia
6. Elena Băsa (schi-fond) — Dinamo Brașov
7. Dorin Munteanu (schi-alpin) — Universitatea Brașov
8. Francisc Forika (schi-fond) — Dinamo Brașov
9. Virgil Brenci (schi-alpin) — A.S.A. Brașov
10. Iosif Erös (sărituri) — Dinamo Brașov

REPORTAJUL NOSTRU

PREDEALUL ERA LA VREMEA ZĂPEZILOR... IAR POPICARII SE PREGĂTEAU CU GÎNDUL LA „MONDIALE"

Sîmbăta trecută, plecînd din București cu componenții loturilor reprezentative de popice, am ajuns — după cîteva ore de drum cu autocarul — la Predeal. Campioana lumii **Elena Trandafir, Cornelia Petrușca, Ana Petrescu, Florica Negulțoiu, Petre Purje, Ilie Băiaș, Iosif Tismănaru** — nume consacrate în arena internațională — și mai tinerii lor colegi aflați în plină pregătire pentru apropiatele campionate mondiale veniseră în cunoscuta stațiune montană, de pe Valea Prahovei, pentru o scurtă vacanță.

SĂ SPUI ZECE ȘI SĂ FACI DE DOUĂ ORI MAI MULT !

Dincolo de ferestrele vilei „Poeniță", sus pe Cioplea, seara își lăsase umbrele transparente. Instalați în camerele lor, sportivii se pregăteau de culcare. Unul singur nu se grăbea. Campionul țării la seniori, **Ilie Băiaș**, rămas singur pe coridorul luminat cu tuburi de neon, executa mișcări de gimnastică, alternate cu exerciții specifice de atletică grea. Tocmai cînd se părea că gălățeanul nu va mai fi deranjat de nimeni, se auzi vocea antrenorului **Roger Cernat**, responsabil cu pregătirea fizică a selecționabililor: **„Mi-ai spus că n-ai să mai depășești cele zece minute. Gata, iar ai lucrat dublu".**

Ștergîndu-și sudoarea de pe frunte, **Ilie Băiaș** ne șoptește: **„Dacă nu slăbesc 10 kg, nu plec la mondiale".** Ne-am adus aminte că, la întrecerile de la Split, campionul nostru a avut de suferit pentru că nu și-a menținut supletea. Spunînd 10 și exersînd 20 de minute, el își face într-un fel... autocritica.

DRUMEȚIE... CONTRATIMP

Programul de duminică era dinainte stabilit de către colectivul de antrenori alcătuit din **Alexandru Andrei, Tiberiu Szemany** și **Roger Cernat.** În cursul dimineții, fetele au plecat într-o excursie la cabana Trei Brazi. Pe cărările imaculate, ele au avut de înfruntat un adversar pe cît de neașteptat, pe atît de neinduplecat: viscolul. Crivățul nu le-a speriat și au pornit la drum, în ritmul impus de cronometru, toate realizînd baremul acestei drumeții contratimp, menită să le mărească rezistența fizică. Le-am văzut la sosire, cu fețele îmbujorate, într-o bună dispoziție care demonstra, în mod clar, utilitatea mișcării în aer liber, chiar și pe vreme de viscol...

ȘI TOTUȘI, FOTBALUL...

Meciul de fotbal, desfășurat pe zăpada platoului de pe Cioplea, din care vă redăm o față în fotografia alăturată, reprezintă o altă secvență a excursiei popicarilor. Îndrăcita luptă pentru balon, în care veteranul **Petre Purje** se simțea la fel de tînăr ca juniorii **Gh. Dumitrescu** și **Grigore Marin**, promovați în lotul de seniori, i-a „încălzit" pe spectatorii ocazionali, turiști și localnici, atrași de voioșia generală și care aveau să vadă, apoi, o partidă de „hușuliuc" pe zăpadă.

DOI TINERI AMBIȚIOȘI

...sînt **Iuliu Bice** și **Alexandru Cătineanu**, care au venit la lot porniți pe fapte mari. Deocamdată, de numele inginerului Bice și al tehnicianului Cătineanu se leagă printre altele, cîteva dintre succesele obținute de reprezentanții țării noastre în marile confruntări internaționale ale anului 1973. Ei și-au pus în gînd să nu piardă... trenul „mondialelor" și, în consecință, efervescența lor continuă i-a contaminat, parcă, și pe ceilalți tineri popicari candidați la un loc în echipa națională. La Predeal, Bice și Cătineanu s-au dovedit adversarii înverșunați ai monotoniei, creînd în permanență bună dispoziție în jurul lor.

UNDE SÎNT MULTIPLELE CAMPIOANE ?

De la ștafetele cu obstacole, la care au participat atît fetele, cît și băieții, au lipsit **Elena Trandafir, Florica Negulțoiu** și **Cornelia Petrușca**, jucătoare de bază ale echipei României, multiplă campioană mondială. Ele se pregăteau în spatele vilei, după un program aparte. **„Le-am individualizat pregătirea**, ne-a explicat antrenorul Roger Cernat, **pentru că trebuie să ținem seama de diferențele de vîrstă, iar, pînă la intrarea în sala de popice, trebuie să aducem toată lumea la același numitor în procesul de ridicare a capacității de muncă. În această perioadă, urmărim să dezvoltăm la sportivi calitățile fizice de bază, punînd accent deosebit pe exercițiile de îndemînare și forță".**

...Orele petrecute în compania popicarilor ne-au demonstrat, încă o dată, entuziasmul jucătoarelor și jucătorilor din loturile reprezentative de seniori, care au folosit scurta lor vacanță de la Predeal pentru a se antrena — ca de obicei — cu gîndul la viitoarele performanțe.

Traian IOANIȚESCU

din TOATE SPORTURILE

ATLETISM La Galați a fost inaugurată duminică o sală pentru atletism care cuprinde o pistă cu patru culoare și gropi pentru sărituri. Calitatea pistei de zgură, încălzirea centrală și iluminația excelentă asigură condiții foarte bune de desfășurare a concursurilor în perioada de iarnă. La primul concurs, găzduit de noua sală, au participat 120 de atleți ai secțiilor de performanță de la Școala sportivă 1, Oțelul și C.S.U. Cu acest prilej, **Dorin Popescu** (Șc. sp. 1) a egalat recordul de juniori categoria a II-a la 50 m (pe teren acoperit) cu 5,8 secunde. Alte rezultate: copii II: Fiorin Răduț 7,0 la 50 m și 5,15 m la lungime (b), Simona Mutică 7,5 la 50 m și 4,15 m la lungime (f); junioare II: Valentina Găzdaru 6,8 la 50 m ● SALA „23 AUGUST" DIN BUCUREȘTI a găzduit sîmbătă și duminică întrecerile concursului dotat cu „Cupa 30 Decembrie", rezervat juniorilor de categoria I și a III-a. Au luat parte peste 300 de tineri atleți din cluburile bucureștene și de la Șc. sp. Constanța. Iată cîteva rezultate: **juniori I băieți**: 50 m V. Dumitrescu (Șc. sp. Constanța) 7,1, înălțime: Mihai Zară (S.S.A.) 2,00 m., triplusalt: M. Coșa (Lic. 35) 14,44 m, greutate: Cornel Preda (Lic. 35) 15,32 m, lungime: V. Ilie (Șc. sp. Constanța) 6,86 m; **fete**: 60 m: Daniela Melinte (Lic. 35) 7,9; înălțime: Christine Gossler (S.S.A.) 1,60 m; greutate: Domnica Nistor (S.S.A.) 12,56 m; lungime: Alice Sandu (S.S.A.) 5,36 m; **juniori III** (băieți): 50 mg: M Bogdan (S.S.A.) 7,3; înălțime: L. Delamarina (S.S.A.) 1,83 m, prăjină: S. Coman (C.S.S.) 3,20 m. **fete**: 50 m Carmen Sulger (Lic. 35) 6,9, lungime: Doina Budirincă (S.S.A.) 5,05 m. Sîmbătă și duminică se desfășoară concursul „Cupa 30 Decembrie" rezervat juniorilor de categoria a II-a și copiilor, ultima competiție atletică a acestui an.

CĂLĂRIE Marți a avut loc ședința Colegiului central al antrenorilor, la care au luat parte, alături de membrii colegiului, membri ai Biroului federal, precum și invitați din rîndul celorlalți antrenori ai secțiilor de călărie. Au fost analizate, cu acest prilej, activitatea pe 1973, componența și pregătirea loturilor reprezentative pentru competițiile anului viitor, calendarul intern și internațional pe 1974.

LUPTE La sfîrșitul săptămînii trecute, clubul sportiv Metalul București a organizat „Cupa 30 Decembrie" la greco-romane. Întrecerile, desfășurate în sala „23 August", s-au disputat numai la patru categorii de greutate: 48 kg și 82 kg (juniori mari), 56 kg și 70 kg (juniori mici). Alături de sportivii clubului Metalul, la concurs au mai participat și luptători de la Dinamo, Steaua, Progresul, Șc. sp. Energia și Șc. sp. Viitorul. Cîștigătorii la cele patru categorii sînt următorii: P. Bărăgan (48 kg), G. Dumitriu (56 kg), A. Apetrei (70 kg), C. Coșerenco (82 kg) — toți de la Metalul.

SCRIMĂ În organizarea comisiei județene Bihor s-a desfășurat, la Oradea, prima ediție a Memorialului „Ion Szantay", la care au participat 26 trăgători din localitate, reprezentînd secțiile de scrimă de la Școala sportivă și clubul Crișul. Pe primele locuri s-au clasat: **Ecaterina Hetz** (Școala sportivă) — floretă fete, **Francisc Hetz** (Șc. sportivă) — floretă băieți și **Ion Vărzar** (Crișul) — sabie. Trofeul a fost înmînat cîștigătorilor de către fiica regretatului antrenor, **Ileana Szantay-Butkay**, care, de asemenea, a practicat acest sport.

VOLEI Cu prilejul „Turneului campioanelor", colegiul arbitrilor din R. D. Germană a sărbătorit pe **Constantin Armășescu**, președintele Colegiului central al arbitrilor din cadrul F. R. Volei și membru în Comisia de specialitate a F.I.V.B. cu ocazia împlinirii a 20 de ani de activitate susținută și rodnică pe plan internațional. O festivitate similară a fost organizată și de comisia județeană Prahova ● PERIOADA DE TRANSFERĂRI: 1—20 ianuarie 1974.

VEȘTI DIN ACTIVITATEA TURISTICĂ

10 TRASEE MARCATE ÎN JUDEȚUL MUREȘ

Cu cîtva timp în urmă, în județul Mureș a fost declanșată o amplă acțiune de marcare și remarcare a unor trasee turistice. Aceste reînnoiri se efectuează prin munca patriotică a uteciștilor și a membrilor comisiei județene și cercului turistic de pe lîngă Casa de cultură a sindicatelor din Tg. Mureș. Pînă în prezent au fost terminate zece trasee care converg spre stațiunea climaterică Neagra din defileul Mureșului și spre cabana turistică Șoimii. Și traseele de pe Valea Ilvei și a Negoiului, de pe Creasta Pietrosu sau cele conducînd spre Vîrful Drăguș Iezer au constituit obiectul acestei lăudabile activități.

Ioan PĂUȘ — coresp. județean

DIN FIER VECHI — EXCURSII

Comitetul U.T.C. și conducerea asociației sportive de la Uzinele Progresul — Brăila organizează săptămînal excursii și drumeții pentru tinerii care lucrează în această unitate industrială. Sîntem în măsură să semnalăm și o inițiativă care le face cinste amatorilor de turism brăileni. Ei au adunat pînă în prezent peste 1 200 de tone de fier vechi și alte metale, iar cu fondurile strînse s-a reușit reducerea costului excursiilor cu aproape 50 la sută. În această acțiune s-au evidențiat uteciștii secțiilor cazangerie, forjă, turnătorie, montaj și sculărie, printre cei mai mari animatori numărîndu-se salariații Alexandru Rotaru, Carol Pablenic, C. Preda și Virgil Cană.

Traian ENACHE, coresp.

DEZVOLTAREA TURISMULUI DE MASĂ

(Urmare din pag. 1)

nieri sau de tineretul școlar în munții din zona noastră. Unele sînt corecte, dar altele nu țin seama de anumite norme bine statornicite și pot provoca confuzii cu cine știe ce urmări...

Dr. LUDOVIC GORFFY (Baia Mare): În apropiere de orașul nostru se află muntele Gutîi, care dispune de o rețea bună de marcaje realizate prin strădaniile a doi profesori și elevii lor. E frumos ce au făcut ei, dar nu înțeleg de ce nu se ocupă nimeni, pe plan central, de coordonare, sistematizare etc. în acest domeniu. Țibleșul, alt masiv din apropiere, nu posedă, însă, marcaje și cred că vara viitoare va trebui să ne îndreptăm atenția și asupra lui. De la colegii noștri din Borșa — unde există, de asemenea, o echipă Salvamont pentru munții Rodnei — am aflat (de altfel am putut constata și personal unele inadvertențe), că marcajele din acești munți au cunoscut imixtiuni neinspirate cu prilejul unor acțiuni „Firul Ariadnei".

AVEL RIȚIȘAN (Hunedoara): Marcajele de intrare în masivul Retezat sînt suficiente și bine întreținute dar numai pînă la cabane. Or, turiștii nu au ca scop principal cabana, ci cunoașterea frumuseților acestui munte: vîrfurile, lacurile. În căldările din Retezat marcajele sînt, în momentul de față, necorespunzătoare. Ele au fost executate acum un deceniu, poate ceva mai mult chiar, și cele ce se bazează pe sistemul stîlpilor metalici au dispărut în mare parte fiindcă stîlpii au fost luați de ciobani pentru a-și improviza adăposturi sau diferite alte amenajări la stîne. În județul nostru, problema marcajelor a fost cedată de Consiliul popular Oficiului județean de turism. Cred că s-ar putea realiza lucruri bune de către tinerii care fac școli de ghizi și care au și cursuri practice.

ALEXANDRU ORTHMAYR (Reșița): Județul Caraș-Severin are un relief muntos pe cea mai mare parte a suprafeței sale, dar foarte puține marcaje. În zona de sud-est ele lipsesc cu totul, fapt care face ca numeroase frumuseți naturale să rămînă încă necunoscute iubitorilor drumeției. Astă-vară, pionierii au început marcarea unor trasee în valea Cernei, dar se constată o serie de paralelisme care s-ar putea evita dacă ar exista un for coordonator în acest domeniu și care, după părerea mea, ar trebui să fie Ministerul Turismului.

Prof. MIHAI CALCAN (Consiliul național al Organizației pionierilor): Am reținut că acțiunile pionierești de marcare a potecilor din munți au fost în general, apreciate, dar au produs și insatisfacții. Pentru a le evita pe acestea din urmă va trebui să promovăm colaborarea. Acest lucru va deveni foarte ușor o realitate dacă în toate localitățile unde există formații de intervenție pentru accidentele turistice în munți se vor forma, după exemplul atît de lăudabil al pionierilor din Sibiu, cercuri de „Amici ai Salvamontului". Copiii, curioși și pasionați de drumeție montană, vor fi astfel în strînsă legătură cu cei mai buni cunoscători ai munților. Și roadele nu vor întîrzia să apară mulțumindu-ne pe toți...

★

Este de netăgăduit importanța pe care o au marcajele potecilor din munții noștri în condițiile unei dezvoltări mai pronunțate a turismului de masă, în spiritul indicațiilor Plenarei C.C. al P.C.R. din 28 februarie — 2 martie a. c. Marcajele constituiesc una din coponentele nu dintre cele mai puțin importante ale prevenirii accidentelor turistice în munți, așa încît este necesar ca sumele prevăzute în acest scop în bugetele consiliilor populare județene să fie folosite și nu... economisite sau împărțite unor lucrări de căi de acces cu altă destinație (cum releva ziarul „Scînteia" la 5 noiembrie a.c.). A reieșit din discuțiile redate mai sus că se impune o coordonare a acestor acțiuni, o îndrumare a lor pe plan central, pentru a se evita risipa de material și de efort, pentru a se realiza o unitate în sistemul de marcare, fie în sensul reactualizării vechilor norme ce sînt uneori neglijate, fie în acela al revizuirii lor pentru o eventuală simplificare.

În ceea ce privește colaborarea dintre entuziasmul pionierilor sau uteciștilor și experiența salvamontiștilor, credem că ea va avea efecte salutare nu numai asupra problemei în sine a marcajelor, dar și a pregătirii noilor generații de turiști, a educării lor în spiritul respectării „legilor muntelui", a ocrotirii frumuseților naturale ce sînt o avere — încă insuficient prețuită — a patriei noastre.

AZI ȘI MÎINE, ÎN SALA VICTORIA DIN PLOIEȘTI

CAMPIONATUL NAȚIONAL DE TIR LA ARME CU AER COMPRIMAT

Cei mai buni trăgători din întreaga țară se reunesc azi și mîine la Ploiești pentru a-și disputa titlurile de campioni naționali la arme cu aer comprimat. Pe listele de înscriși figurează 198 de țintași (114 la pușcă și 84 la pistol), seniori și juniori din 23 de secții de performanță. Cei mai mulți concurenți aparțin cluburilor Dinamo (35) și Steaua (30).

Ediția actuală a „naționalelor" promite să fie deosebit de disputată, întrucît la numeroasele concursuri organizate în acest început de iarnă mulți trăgători au obținut rezultate valoroase. Dintre principalii favoriți, în formă foarte bună se află, în primul rînd, juniorii, ca, de pildă, **Liviu Stan** — realizatorul unui nou și valoros record național la pistol (386 p) și **Dumitra Matei** — care a stabilit recent un excelent record la pușcă (386 p), cifră care depășește cel mai bun rezultat oficial al senioarelor și este echivalentă cu recordul seniorilor. Dintre seniori, mari șanse au la proba de pistol **Dan Iuga** și **Anișoara Matei**, în schimb la pușcă, atît la seniori cît și la senicare, sînt cel puțin o duzină de candidați la primele locuri.

Iată și lista actualilor campioni la probele individuale: pistol senioare: **Anișoara Matei** (Dinamo); seniori: **D. Iuga** (Dinamo); junioare: **Monica Șerban** (Dinamo); juniori: **I. Andrei** (Steaua); pușcă senioare: **Ioana Șerbănescu** (Dinamo); seniori: **P. Sandor** (Steaua); junioare: **Dumitra Matei** (Dinamo); juniori: **D. Lucache** (Medicina Iași).

Campionatul din acest an prevede o singură manșă — cîte 40 de „diabolouri" atît la pistol, cît și la pușcă. Ambele probe se dispută în sala de sport Victoria din Ploiești, pe un stand cu 30 de linii de tragere. Azi au loc întrecerile la pușcă și mîine la pistol. Titlurile se acordă la individual și echipe, la ambele arme pentru seniori, senioare, juniori și junioare.

MORALITĂȚI

TELE cronica

Mi-a plăcut foarte mult ideea lui Cristian Țopescu — în finalul transmisiei de la Belgrad —, aceea de a aștepta fetele, învinse în finală, cu flori, la întoarcerea acasă ; țin minte că după o finală, tot la handbal, tot la feminin, tot internațională, soldată tot cu un eșec, n-a fost chiar așa. E bine că a rămas în domeniul amintirii, acum sîntem vice-campioane mondiale, la capătul unui joc în care n-am putut conduce nici o clipă, dar șansele au fost apărate demn și omenește. Apărarea iugoslavelor a fost mult mai bună. Totuși, după prima repriză, aveam speranțe. Am impresia — profană, probabil — că meciul s-a pierdut în primele minute ale celei de a doua reprize, cînd fetele au schimbat ritmul, au intrat într-un joc „mai calm", care le-a fost fatal... Dar e bine că totul s-a sfîrșit cu flori și nu cu altceva. A mia oară scriu, pe acest colț de pagină, că, pe lîngă a învăța cu ambiție să cîștigăm, trebuie să învățăm a și pierde, că trebuie să ne deprindem cu o demnă poziție a capului în clipele înfrîngerii. Firește, toate aceste moralități sună liniștit și uman azi, fiind vorba de o finală mondială la handbal feminin, sport din care nu se moare și din care nu se sparg televizoare nicăieri în lume, nici la noi. Să fi fost vorba de hochei pe iarbă, alta ar fi fost melodia, nu ?

Cert este că lui Țopescu îi ies foarte bine meciurile de handbal — feminine și, nu mai spun, masculine. Golul marcat în meciul cu Ungaria în ultimele 50 de secunde, și care ne-a dus în finală, e dintr-acelea care rămîn pe banda de magnetofon din colecția crainicului. Prieteni foarte obiectivi — deci nu eu, cronicar, care dacă-l dau pe primul loc pe Bălan și-i iau apărarea lui Bölöni sînt repede reperat ca amic personal al numiților, ba chiar că fac revelionul cu ei, ceea ce nu mi-ar displace, dar adevărul e că familiile noastre nu se cunosc nici la nivel de mătuși — prieteni obiectivi, deci, care habar n-au cîte cafele negre am băut cu Țopescu, mi-au spus că omul le-a dat lacrimi de bucurie cînd a cîntat acel gol al victoriei ! Ca să fiu sincer, eu cred că Țopescu ar merita o felicitare de Anul Nou din partea federației noastre de handbal în 7 (bine că s-a terminat cu cel în 11 !). Țopescu este printre fanaticii acestui sport netelegenic în esența sa, dar căruia el îi dă, într-adevăr, o dimensiune umană, pasionantă, făcîndu-l, astfel, să treacă ecranul și să ne intre în sînge.

În rest : bucurie mare la toate condeiele pentru vacanța fotbaliștilor noștri, ușoară decepție sub creionul meu că am dat-o atît de strîmb cu Strîmbeanu, pe care nici un confrate nu l-a văzut atît de sus ca mine — m-am înșelat oare ? Nu cred, dar nu sînt încăpățînat. Dar nici ochiul meu nu va renunța să glorifice jucătorii care ară și muncesc pe teren, printre atîtea muște ieșite și ele la arat... În schimb, mă bucur pentru **fair-play-ul lui Smith : el declară că Năstase e jucătorul nr. 1 al lumii !** Am auzit-o cu urechile mele... Și mai e această victorie a Iugoslaviei — care sincer mă încîntă — smulsă în 10 oameni chiar în minutul 90, la Atena, ceea ce-i mai dă o șansă pentru un meci decisiv cu Spania. Am o mare slăbiciune pentru fotbalul iugoslav. Regăsesc în el multe din calitățile noastre, înainte de toate plăcerea — periculoasă azi — de a pune inteligența mai presus de forța fizică și brută. Să mă înșel și aici, în voluptatea acestei plăceri ? Prefer să urmăresc meciul Ciocâltea — Gheorghiu...

CORESPONDENȚĂ

Ing. Gh. Stătescu — București : Scrisoarea dv. m-a impresionat. Sînteți dintre microbiștii cărora le place duminica dimineața să vadă un meci de „C", între T.M.B. și Șoimii TAROM. Frumoase, aceste duminici — chiar dacă le mai întunecă vreun arbitru !... Nu vă indignați prea tare — aveți prea mult umor ca să vă lăsați învins de o tristețe pasageră. Vă urez bună dispoziție în toate zilele săptămînii.

Nicolae Petrescu — str. Pielari nr. 75 — Ploiești : Acum, după ce Năstase a cîștigat și Bostonul, abia acum merită să vă felicit pentru fair-play-ul dv. în judecarea lui Smith, adăugînd și că sînteți alături de mine în admirația față de acest jucător.

Ștefan Belciu — Bd. Păcii nr. 74—76 — București : Aveți perfectă dreptate : expresia mea „apusul lui Gruia" nu a fost cea mai fericită. El, doar „a plecat de pe teren, la momentul potrivit" — cum bine spuneți, mult mai bine decît mine. Vă mulțumesc pentru atenția cu care mă citiți și mai ales pentru gîndul dv. bun și drept la adresa unui mare sportiv român.

BELPHEGOR

Marginalii la consfătuirea antrenorilor

DE LA „CIFRELE CERNĂIANU" LA „CIFRELE PROCA"

Acea obișnuită întîlnire a conducătorilor tehnici ai formațiilor de primă divizie, dedicată privirii înapoi, spre prima parte a campionatului, s-a ținut și anul acesta. Numai că am remarcat, de această dată, tendințe și dorințe spre înnoiri în însuși modul cum s-a desfășurat consfătuirea. În primul rînd s-a renunțat la prezentarea acelui raport, devenit placid și plictisitor prin repetarea lui ani în șir : acel raport al Colegiului antrenorilor care prezenta estimări, mai mult sau mai puțin exacte, mai mult sau mai puțin complete, făcute în citeva zile — în graba dictată de termenul consfătuirii — asupra competitoarelor. Nu. De data aceasta am observat, de la bun început, voința de a da un caracter practic, viu, concret, discuțiilor. Și s-a recurs la o metodă vie și ea. Anume, la scurte informări ale unora dintre antrenori. I-am auzit, pe rînd, pe **Constantin Cernăianu, Nicolae Proca și dr. Constantin Rădulescu.** Reprezentanți ai diverselor generații de tehnicieni ai fotbalului nostru și ai celor trei plutoane ale clasamentului. Dintre mai multe probleme, esențiale, puse în discuție de informările bine gradate, complete și competente, ne vom opri asupra uneia care capătă dimensiuni speciale în actualul moment al evoluției fotbalistice. E vorba de volumul pregătirii.

Două au apărut ca esențiale puncte de vedere. Unul, reprezentat de antrenorul **Constantin Cernăianu** și utilizat la **Universitatea Craiova**, acolo unde totalul minutelor de pregătire în cursul unei săptămîni se ridică la peste 600. Celălalt, exprimat de antrenorul **Nicolae Proca** și folosit la **Steagul roșu**, vorbesc despre 1 200 de minute dedicate antrenamentelor în cursul aceleiași perioade de timp. Trebuie, spre a înțelege exact, pentru a interpreta corect cele două situații, să vă informăm că, în vreme ce lotul craiovean e compus, în majoritate, din jucători consacrați, experimentați, cu un profil bine stabilit, lotul brașovean a cuprins nu mai puțin de 10 jucători tineri, debutanți în Divizia A. **Acum, abia, vom înțelege de ce și cum intervine diferențierea între situația de la Craiova și cea de la Brașov. Acum vom intui cît de importantă este forța de analiză, dublată de o totală competență, a antrenorului. El nu poate purcede la alcătuirea planului său de lucru dacă nu cunoaște perfect fiecare jucător al său, dacă nu a studiat în amănunțime posibilitățile ficcăruia. Arta unui adevărat tehnician se măsoară tocmai în forța lui de a diferenția, în funcție de caracteristicile lotului, modul cum va dezvolta principiile de bază, cum va pune în practică indicii obiectivi ai procesului de antrenament, în condițiile cerute de fotbalul actual de performanță.**

Așa a intervenit diferențierea **Cernăianu — Proca.** Dar trebuie să venim cu corectivul că, în ambele cazuri, fără o intensitate mereu urmărită, mereu prezentă în procesul de antrenament, volumul — mai mare sau mai mic — al antrenamentului nu își poate arăta efectul. **Aici intervine nu numai ingeniozitatea tehnicianului în alcătuirea variată a lecției de pregătire ci și exigența sa, severitatea chiar, mergînd mînă în mînă cu conștiinciozitatea sportivilor pe care îi conduce. Fără o deplină aderare, fără o participare conștientă la întregul proces de pregătire, fotbaliștii de frunte nu vor reuși în nici un caz să-și perfecționeze potențialul — sub toate aspectele. E ceea ce remarcau, de altfel, în finalul alocuțiunilor pline de miez și de adevăr și antrenorul craiovean și cel brașovean, doi dintre cei mai valoroși tehnicieni ai fotbalului nostru, recomandați de ceea ce au făcut pînă acum pentru el. Și — adăugăm noi — de ceea ce vor mai face...**

Eftimie IONESCU

DIN PROBLEMELE JUNIORILOR

Citeva concluzii cu... adresă precisă

● Multe deficiențe pot fi înlăturate încă din 1974

Între 1 și 16 decembrie a apărut, în coloanele rubricii de fotbal a ziarului, o suită de 14 articole, în care au fost evidențiate și dezbătute principalele probleme ale CAMPIONATULUI REPUBLICAN DE JUNIORI și ale celor 45 DE CENTRE finanțate de F.R.F.

Prin reliefarea pregnantă a realităților fiecăreia din cele opt serii ale campionatului de juniori s-a urmărit conturarea unui tablou exact al competiției, insistîndu-se asupra nuanțelor întunecate ; cele care continuă să umbrească, să estompeze realizările evidente, împiedicînd acest campionat să facă saltul mult așteptat, să devină cu adevărat o rampă de lansare, spre fotbalul de performanță, a unor veritabile valori. Indiscutabil, în prima parte a celei de a 28-a ediții a întrecerii celor 112 echipe de juniori **au fost mai multe meciuri de bun nivel tehnic și spectacular,** comparativ cu anii precedenți. Favoritelor permanente **(Politehnica Iași, Progresul București, Petrolul Ploiești, F. C. Argeș, Universitatea Craiova, U.T.A., „U" Cluj, F. C. Bihor, Steaua „23 August")** li s-au alăturat citeva pretendente noi **(Liceul de fotbal Bacău, C.F.R. Timișoara, Oltul Sf. Gheorghe, Liceul 2 Deva, C.F.R. Cluj, Liceul „Mihai Viteazul" București),** formații care au emis pretenții... neprevăzute la unul din locurile fruntașe. Dar, marea întrecere a juniorilor rămîne, din păcate, presărată cu aceleași deficiențe care, deși cunoscute, se perpetuează de la an la an :

● Continuă să existe O MARE DIFERENȚĂ DE VALOARE între un grup restrîns de echipe, 20—25 la număr, și grosul plutonului. Prea multe din participantele la campionat fac simplă FIGURAȚIE în campionat ;

● S-au făcut citiva pași pe drumul unei ORGANIZĂRI mai atente a competiției. Dar sînt atît de mici, încît abia se zărește dincolo de suma lipsurilor : **partidele se joacă pe cele mai proaste terenuri, într-un anonimat total : substituirile de jucători și contestațiile n-au dispărut ; numărul echipelor care nu s-au prezentat la jocuri nu s-a diminuat etc. ;**

● DISCIPLINA JUCĂTORILOR rămîne, mai departe, un deziderat neîmplinit. În turul campionatului foarte mulți juniori au fost avertizați pentru abdicare de la fair-play, eliminați și sancționați. Dovadă elocventă că **pe filiera procesului de educație se fac mari și nepermise rabaturi ;**

● Asupra rezultatelor multor meciuri planează incorectitudinea unor decizii de arbitraj, în prima parte a întrecerii juniorilor existînd extrem de multe neprezentări ale arbitrilor delegați, care au fost înlocuiți cu... localnici, foarte binevoitori cu echipele gazde ! La meciurile din campionatul republican al juniorilor continuă să fie trimiși CEI MAI SLABI ARBITRI din țară ! ?

Acestea sînt principalele deficiențe ale turului campionatului. Vinovații ? Cluburile, asociațiile și școlile (programări și popularizare), antrenorii și profesorii echipelor participante (disciplină), comisiile județene de fotbal (arbitri, terenuri).

Al doilea ciclu de articole, apărute în perioada 1—16 decembrie, a vizat problemele puse în discuția recentei consfătuiri cu antrenorii centrelor de copii și juniori : LIPSA DE PASIUNE a multor antrenori care-și desfășoară activitatea în aceste centre, MODUL (necorespunzător) cum se face SELECȚIA ȘI INSTRUIREA tinerilor jucători (cauza principală a numărului foarte mic de jucători valoroși promovați, în raport cu investițiile făcute), PREOCUPĂRI INSUFICIENTE DE ORDIN EDUCATIV, RATĂRI NEPERMISE ALE MOMENTULUI PROMOVĂRII (cu repercusiuni dintre cele mai nedorite asupra vieții unor jucători), NUMĂR REDUS DE MECIURI (oficiale și amicale) jucate pe parcursul unui an etc. Nutrim speranța că în anul 1974 cele mai multe din aceste probleme își vor găsi, măcar parțial, rezolvarea dorită.

Laurențiu DUMITRESCU

DIALOG DE VACANȚĂ CU TRAIAN IVĂNESCU :

„ȚINTIM UN LOC MAI BUN ȘI... CUPA ROMÂNIEI !"

„Mulți antrenori s-au perindat pe la noi, dar niciodată unitatea sufletească nu a fost mai bună ca acum, de cînd conducerea tehnică se află Traian Ivănescu". Sînt vorbele căpitanului de echipă al **Jiului, Petre Libardi.**

De fapt, aceasta pare că este calitatea principală a unuia dintre cei mai tineri antrenori de Divizia A. Legătura lui cu Valea Jiului s-a făcut cu ani în urmă, încă de pe vremea cînd era jucător al echipei din Petroșani. Cu el în formație, minerii, pe atunci în Divizia B, au promovat din nou în primul eșalon al fotbalului nostru. Dar, din păcate, „fundașul de oțel", cum îl numeau echipierii, n-a mai cunoscut bucuria continuării activității ca jucător. În ultimul meci de campionat, un joc fără importanță pentru configurația clasamentului, cel cu Gaz metan Mediaș, într-un duel aerian, adversarul lui direct i-a aterizat pe gambă. Și **ceea ce nu i se întîmplase masivului fundaș în 20 de ani neîntrerupți de fotbal, s-a produs într-o fracțiune de secundă :** dublă fractură (de tibie și peroneu) accident care a pus capăt unei îndelungate cariere sportive începută la 17 ani la C.C.A. și sfîrșită — în acest mod dureros — în **Valea Jiului.** După luni de convalescență, maestrul sportului **Traian Ivănescu** s-a dedicat profesiei de antrenor. „Rodajul" l-a efectuat în cadrul Centrului de copii și juniori **Dinamo București** unde, timp de patru ani, s-a ocupat de pregătirea și formarea generațiilor de fotbaliști. În vara acestui an, el a fost solicitat să se reîntoarcă în Valea Jiului, însă ca antrenor principal, pentru prima oară la conducerea tehnică a unei formații de Divizia A.

— Am auzit că unii cunoscuți te-au sfătuit să nu accepți propunerea ?

— Într-adevăr, așa este. Știam și eu că nu va fi ușor. Totuși, am acceptat, pentru că aveam încredere în posibilitățile jucătorilor și, totodată, în capacitatea conducerii. Cu unii dintre jucători am fost coleg de echipă. **Mă refer la Stoker și Libardi.** Exista deci pentru mine o primă bază de susținere. Știam că, prin comportarea lor exemplară, cei doi aveau o influență pozitivă și asupra celorlalți tineri.

— La început, treburile n-au mers ca pe roate. Care este explicația ?

— Ca în orice domeniu de activitate, aclimatizarea necesită un oarecare timp. Mi-am impus relativ repede punctul de vedere, atrăgînd atenția jucătorilor că voi fi neîngăduitor cu cei indisciplinați, cu cei care se eschivează de la procesul de instruire. Băieții au înțeles că nu au altă cale de ales decît aceea a respectării programului stabilit de mine.

— Spuneam că ați început campionatul cu stîngul. Cum ați îndreptat lucrurile pe parcurs ?

— Ceva nu era în regulă în comportarea de ansamblu a echipei. Am stat și m-am gîndit ce se poate face pentru revitalizarea atacului. Am găsit soluția, simplă de fapt, trecîndu-l pe **Stoker** mijlocaș. Experimentul a dat roade. Gabaritul lui, deosebita capacitate de efort, au adus revirimentul scontat de mine, servind în același timp ideea de joc preconizată, permanentul echilibru între compartimente dar, mai ales, creșterea potențialului ofensiv. Iată cheia succeselor noastre din ultima parte a campionatului. N-aș vrea însă să fiu înțeles greșit. Fotbalul este un joc colectiv. Și, de aceea, toți jucătorii, fără excepție, au merite egale.

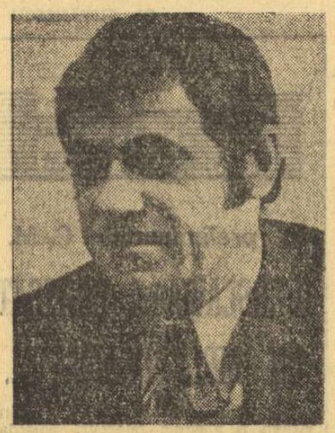

— Locul 9 în clasament vă mulțumește ?

— Oarecum. Multe întîlniri din tur, deși pierdute, ne-au arătat că avem posibilități mult mai mari. Printr-o pregătire susținută în iarnă, vrem să ne autodepășim, să practicăm un fotbal de calitate care să ne aducă la sfîrșitul campionatului un loc și mai bun, în partea superioară a clasamentului. Și încă ceva, dorința fierbinte a tuturor jucătorilor este să aducă pentru prima oară „Cupa României" în **Valea Jiului.**

Gheorghe NERTEA

VEȘTI DE LA A.S.A. TG. MUREȘ

Jucătorii echipei A.S.A. Tg. Mureș au rămas, în aceste zile de vacanță, în localitate. Fapt îmbucurător, gîndindu-ne că nu este vorba de nici un accidentat, care să aibă nevoie de tratament specific într-o stațiune balneară.

Trei dintre ei trăiesc intens emoțiile sesiunii de examene. Este vorba de Bölöni, student la Facultatea de medicină, de Caniaro și Szekely, studenți la Institutul pedagogic de educație fizică. La 7 ianuarie, mureșenii își reiau antrenamentele la Tg. Mureș, iar după o săptămînă se deplasează la Predeal unde vor participa la o pregătire centralizată pînă la sfîrșitul lunii.

TURUL CAMPIONATULUI DIVIZIEI A

Continuăm să vă prezentăm cu ajutorul datelor statistice principalele aspecte ale desfășurării primei părți a celei de a 56-a ediții a campionatului Diviziei A.

ATACANȚI FĂRĂ... GOLURI

Paradoxal, dar există destul de mulți înaintași care în turul actualului campionat n-au marcat nici un gol. Vă prezentăm doar atacanții care au evoluat în cel puțin 50 la sută din meciurile turului, începînd cu „atacul" de bază, fără să aibă vreo reușită în acest sens : **AXENTE** (U.T.A. — 17 meciuri), **ȚEGEAN** (C.F.R. Cluj — 15), **CĂPRIORU** (C.S.M. Reșița — 11) **HAJNAL** (A.S.A. — 17). Iată și rezervele : **Incze IV** (Politehnica Iași — 15), **Pisău** (Petrolul — 15), **Trandafilon** (U.T.A. — 11), **Floareș** (Politehnica Timișoara — 11), **Bucur** (C.F.R. Cluj — 11), **Cuperman** (Petrolul — 10), **Pruteanu** (S. C. Bacău — 10), **Țolea** (Sportul studențesc — 9), **Munteanu** (U.T.A. — 9).

IORDACHE — DOAR 9 GOLURI ÎN 13 PARTIDE

Credem că unul din criteriile de stabilire a celui mai bun portar al primei părți a actualului campionat îl constituie numărul de goluri pe care l-a primit un gool-keapeer. În alcătuirea clasamentului, pe care vi-l prezentăm mai jos, au intrat în calcul (stabilirea mediei de goluri se face prin raportarea numărului de goluri primite la numărul meciurilor jucate) numai portarii care au evoluat în cel puțin 50 la sută din partidele turului. Dar iată cum se prezintă acest clasament : 1. **IORDACHE** 0,69 (9 goluri în 13 partide) ; 2. **Solyom** 0,90 (9:10) ; 3—6. **I. Gabriel** (16:16), **Lăzăreanu** (12:12), **Jivan** (12:12) și **Adamache** (10:10) 1,00 ; 7. **Ștefănescu** 1,06 (16:15) ; 8. **Cavai** 1,08 (13:12) ; 9. **Iorgulescu** 1,17 (20:17) ; 10. **Suciu** 1,29 (22:17) ; 11. **Rămureanu** 1,31 (21:16) ; 12. **Ilieș** 1,35 (23:17) 13. **Manta** 1,36 (15:11) ; 14. **Costaș** 1,41 (24:17) ; 15. **Răducanu** 1,50 (21:14) ; 16. **Ghiță** 1,68 (27:16) ; 17. **Gadja** 1,73 (26:15) ; 18. **Stan** 1,75 (21:12) ; 19. **Nagel** 2,10 (21:10).

1874 DE ȘUTURI PE SPAȚIUL PORȚII, NUMAI 387 DE GOLURI

În cele 153 de partide ale turului au fost expediate **1874** de șuturi pe spațiul porții, rezultînd o medie de **110** pe etapă. Cele mai multe — **159** — s-au înregistrat în etapa a VI-a, iar cele mai puține — **73** — în următoarea, a VII-a. Dar iată cum se prezintă un clasament al celor 17 etape, pe baza numărului de șuturi expediate în fiecare dintre ele : **1. etapa a VI-a 159 ; 2. a XVII-a 135 ; 3. a IX-a 131 ; 4. a III-a 125 ; 5. a X-a 119 ; 6. a V-a 117 ; 7. a XVI-a 114 ; 8. prima etapă 112 ; 9. a XIII-a 111 ; 10. a IV-a 109 ; 11. a VIII-a 100 ; 12. a XII-a 99 ; 13. a II-a 98 ; 14—15. etapele a XIV-a și a XV-a 92 ; 16. a XI-a 90 ; 17. a VII-a 73.**

De-a lungul celor 17 etape au fost 4 echipe care nu au reușit să expedieze nici un șut pe spațiul porții : **U.T.A.,** în etapa a III-a, cu Steaua la București ; **A.S.A.,** în etapa a IX-a, cu Steagul roșu la Brașov ; **Steagul roșu,** în etapa a X-a, cu C.S.M. Reșița în deplasare și **Rapid,** în etapa a XVI-a, cu F. C. Constanța în deplasare. Alte opt situații cînd s-a șutat doar o singură dată pe spațiul porții : **Rapid** în etapele a VIII-a, a XI-a și a XIV-a, **Steagul roșu** în etapele a V-a și a VII-a, **S. C. Bacău** în a IV-a și a XII-a, **Politehnica Timișoara** în a VII-a, **A.S.A.** în a XVI-a, **C.F.R. Cluj** în a XIV-a, **Steaua** în a VII-a, iar **Dinamo** în a XII-a. În schimb, formația **F. C. Argeș,** în partida cu A.S.A. din etapa a V-a, a stabilit recordul campionatului, **expediind 19 șuturi pe spațiul porții ;** o urmează **F. C. Constanța,** care în etapa a X-a, în meciul cu U.T.A., a șutat de **17** ori pe spațiul porții lui Iorgulescu.

Cele mai multe șuturi pe spațiul porții, din prima parte a actualului campionat, au fost expediate de **Universitatea Craiova : 131,** iar cele mai puține — **86** — U.T.A. Iată un clasament al celor 18 divizionare A alcătuit pe baza numărului de șuturi pe spațiul porții (pentru comparație, am trecut în paranteză și numărul de goluri înscrise, mai puțin, cum este și firesc, autogolurile de care au beneficiat) : 1. **UNIVERSITATEA CRAIOVA 131 (33) ;** 2. F. C. Constanța 130 (30) ; 3. Politehnica Timișoara 116 (17) ; 4. F. C. Argeș 114 (27) ; 5—6. C.S.M. Reșița (25) și Petrolul (15) 110 ; 7—8. C.F.R. Cluj (19) și „U" Cluj (15) 107 ; 9. Steaua 102 (21) ; 10—11. Dinamo (24) și S. C. Bacău (18) 100 ; 12. Steagul roșu 96 (19) ; 13. Jiul 94 (23) ; 14. Rapid 93 (16) ; 15. Politehnica Iași 91 (18) ; 16. Sportul studențesc 90 (23) ; 17. A.S.A. Tg. Mureș 88 (24) ; 18. U.T.A. 86 (20).

A. VASILESCU

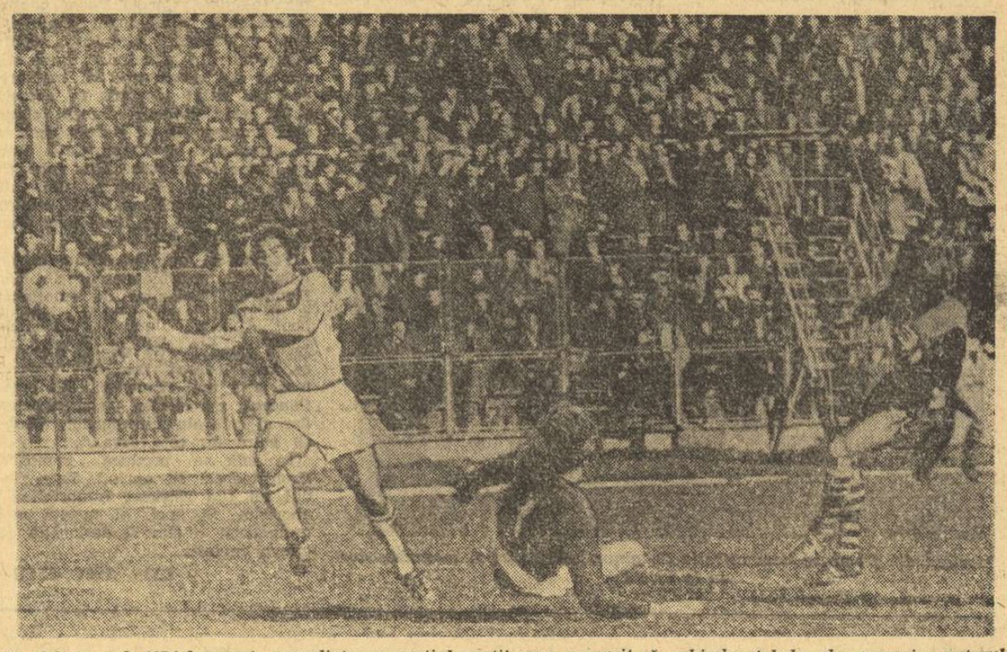

Unul dintre cele 1874 de șuturi expediate pe spațiul porții care a reușit să schimbe tabela de marcaj ; autorul lui, reșițeanul Florea. *Fază din meciul* C.S.M. Reșița — Dinamo *(2—1)*
Foto : N. DRAGOȘ

ITINERARII ÎN DIVIZIA B

ȘI C.S.M. SUCEAVA ASPIRĂ LA DIVIZIA A!

Fără îndoială că echipa *Clubului sportiv municipal din Suceava* este una din revelațiile turului Diviziei B. După mulți ani de întrerupere, formația suceveană revine în divizia secundă în mod spectaculos, *făcînd, într-o jumătate de an, saltul de la Divizia C la declarate — și confirmate — pretenții de promovare în primul campionat al țării.* Este o performanță frumoasă, pentru care se cuvin cuvinte de laudă la adresa jucătorilor, a antrenorului *Petre Moldoveanu,* a conducerii clubului și secției de fotbal și a organelor locale, la care reprezentanta fotbalului sucevean a găsit un sprijin prețios. În acest sens, cuvintele antrenorului *P. Moldoveanu* ni se par edificatoare: *„Avem la dispoziție condiții materiale de pregătire și competiție dintre cele mai bune și nu ne putem plînge de nimic".*

Așa stînd lucrurile, C.S.M. a avut posibilitatea să se pregătească, să-și propună și să realizeze pînă acum obiective îndrăznețe. De la 15 ianuarie 1973, de cînd noul antrenor și-a luat postul în primire, *C.S.M. Suceava* a urcat de pe locul 3 al seriei I-a a Diviziei C, pe locul I și a promovat în „B" cu un avans de cinci puncte. Deci nu a venit în eșalonul secund „pe nepusă masă" sau favorizată de noul sistem competițional. După aceea, C.S.M. a luat un start excelent, chiar surprinzător: în primele șapte etape a acumulat 13 puncte, dovedind o pregătire foarte bună. Dar a venit jocul cu *Gloria Buzău* și prima înfrîngere, chiar pe teren propriu, un adevărat șoc, și cei mai entuziaști s-au convins că promovarea în „A" nu e o problemă chiar atît de simplă precum obiectivul exprimat într-o ședință. Dar hopul a trecut și C.S.M. se află azi, la jumătatea competiției, pe locul 2, cu un bilanț bun: *17 11 2 4 28—14 24 de puncte,* cu unul mai puțin ca *Gloria Buzău,* cu unul mai mult decît *Știința Bacău* și trei față de *Metalul Plopeni. „Dar returul va fi mult mai greu,* spunea P. Moldoveanu. *Se profilează cine candidează la primul loc și cine e amenințat de retrogradare, iar din 17 jocuri nu știm dacă e vreunul ușor. Cel ce va lua puncte afară va avea cîștig de cauză. În tur, noi am acumulat nouă puncte în deplasare, dar am pierdut trei acasă. Unele greșeli ne-au costat".*

— Este lotul dv. capabil de susținerea unei asemenea bătălii?

— *Cred că da, deși, practic, am aceeași echipă din „C". L-am luat pe Căldăruș, revenit de la U.T.A., dar după etapa a 8-a a plecat pentru satisfacerea stagiului militar.*

— Care a fost formația de bază?

— *E. Petcu — Boghiu, Căldăruș (M. Petcu), Crăciunescu, Selimeși — Mirăuță, Popescu* (19 ani, titularizat din etapa a 11-a) — *Gălățeanu, Gherini, Iosep, Suciu.*

— E o formație tînără sau ... mai vîrstnică ?

— *Pe undeva, pe la jumătate. Șapte jucători peste 26 de ani, restul în jur de 21 de ani sau juniori.*

— Ce are mai bun C.S.M. ?

— *Un echilibru între compartimente. Se detașează cei de la mijlocul terenului și cuplul de pe partea dreaptă a atacului (Gălățeanu — Gherini), la care i-aș mai adăuga și pe cei de pe partea stîngă a apărării, Crăciunescu — Selimeși.*

— Dar deficiențe ?

— *Se fac uneori greșeli decisive, care au însemnat înfrîngeri sau puncte pierdute. Și acum îmi pare rău că am pierdut la Mija și Bușteni, în fața a două formații mai slabe. Apoi, aș mai adăuga ca deficiență tehnica în atac, pe partea stîngă.*

— Apropo, cum apreciați valoarea seriei I în care activați ?

— *Mediocră, de ce să ocolim adevărul ? Nu trebuie să ne mire, din moment ce 50 la sută din echipe provin din Divizia C, iar din celelalte, vreo 4—5 s-au luptat în vară să scape de retrogradare. Se joacă prea mult pentru puncte, închis. La Suceava, unele formații n-au făcut altceva decît să se apere cu 7—8 jucători.*

Constantin ALEXE

LOTO—PRONOSPORT

CÎȘTIGĂTORII AUTOTURISMELOR ȘI AI EXCURSIILOR ATRIBUITE LA TRAGEREA SPECIALĂ LOTO DIN 11 DECEMBRIE 1973

Categoria M (autoturisme DACIA 1300) : Körösi Iosif — Cluj. **Categoria G** (premii cu valoare unitară fixă = 50.000 lei din care o excursie de 2 locuri în Turcia plus diferența în numerar) : 1. Cocuz Mihail — Constanța ; 2. Miron Nicolaie — București. **Categoria O :** (premii cu valoare unitară fixă = 10.000 lei din care o excursie de 2 locuri în Turcia plus diferența în numerar) : 1. Băisan Tulia-Maria — Bacău ; 2. Petre Steliana — Constanța ; 3. Nistorescu Georgeta — București. **Categoria H** (excursii de 1 loc în Turcia) : 1. Țică Ion — Craiova ; 2. Georgescu Sorina și 3. Dobre Mircea din București. **Categoria P** (excursii de 1 loc în Turcia) : 1. Apăvăloaie Gheorghe — Bacău ; 2. Rusu Constantin — Brașov ; 3. Bîrt Constantin — Constanța ; 4. Purcaru Mihai — com. Hălăucești satul Luncași jud. Iași ; 5. Spirea Tudor — Giurgiu; 6. Dubcean Miroslav — com. Beregsău mic jud. Timiș.

● Tragerea Loto de astăzi va fi televizată direct din Studioul de Televiziune cu începere de la ora 18,05.

PREMIILE TRAGERII LOTO DIN 14 DECEMBRIE 1973

Extragerea I: cat. 2 : 1.75 variante a 32 903 lei ; cat. 3 : 5.30 a 10 894 lei ; cat. 4 : 19,85 a 2 909 lei; cat. 5: 94.35 a 612 lei ; cat. 6 : 189,60 a 305 lei.

Report categoria 1 : 166 186 lei.

Extragerea a II-a : cat. A : 1.10 variante a 100 000 lei ; cat. B : 3.30 a 14 729 lei ; cat. C : 10,25 a 4 742 lei; cat. D: 28,85 a 1 685 lei ; cat. E : 77,80 a 624 lei ; cat. F : 172,30 a 282 lei ; cat. X : 1 655,75 a 100 lei.

Report cat. A : 37 175 lei.

Premiul de 100 000 lei a revenit lui Bunescu Valentin din București care cîștigă un autoturism Dacia 1300 plus diferența în numerar.

Rubrică redactată de : LOTO PRONOSPORT

INVITAȚIE LA HANURILE COOPERAȚIEI DE CONSUM

Un concediu poate fi la fel de plăcut și în sezonul alb ! Petreceți zile de adevărată recreare, într-un decor pitoresc, la hanurile cooperației de consum, care vă asigură condiții bune de cazare și masă. Rețineți deci :

Hanurile CHEIA și SLĂNIC din județul Prahova ; Hanul BRAN — jud. Brașov ; Hanul RUCĂR — jud. Argeș ; Motelul TOPOLOG — jud. Vîlcea ; Hanul URSUL NEGRU — Sovata — jud. Mureș ; CASA ARCAȘULUI de la Tg. Neamț ; Hanul BUCURA — Hateg — jud. Hunedoara ; Hanul DRĂGUȘENI și Motelul ILIȘEȘTI — jud. Suceava.

Acestea sînt numai citeva dintre numeroasele hanuri ale cooperației de consum care vă oferă ospitalitate și liarna.

7517

FOTBAL PE MICUL ECRAN

După încheierea sezonului fotbalistic intern, Secția de sport a Studioului de Televiziune prezintă o retrospectivă internațională a anului 1973 în cadrul a două emisiuni programate în zilele de duminică 23 decembrie (ora 15,30) și duminică 30 decembrie (ora 16,00).

În prima emisiune, se vor transmite rezumatele a 33 meciuri, printre care **Grecia — Spania, R. F. Germania — Argentina, Tottenham — Vitoria Setubal, Ajax Amsterdam — Bayern München, Rapid — Leeds United, Real Madrid — Dinamo Kiev, Derby County — Juventus, Danemarca — Cehoslovacia, Rangers — Celtic, România — R. D. Germană, Borussia Mönchenbladbach — Liverpool, Suedia — Austria și Polonia — Anglia.**

În total, telespectatorii primei părți a acestei retrospective vor vedea 100 de goluri în 90 de minute !

CEI MAI BUNI SPORTIVI ROMÂNI AI ANULUI 1973 AU PRIMIT IERI TROFEELE BINEMERITATE!

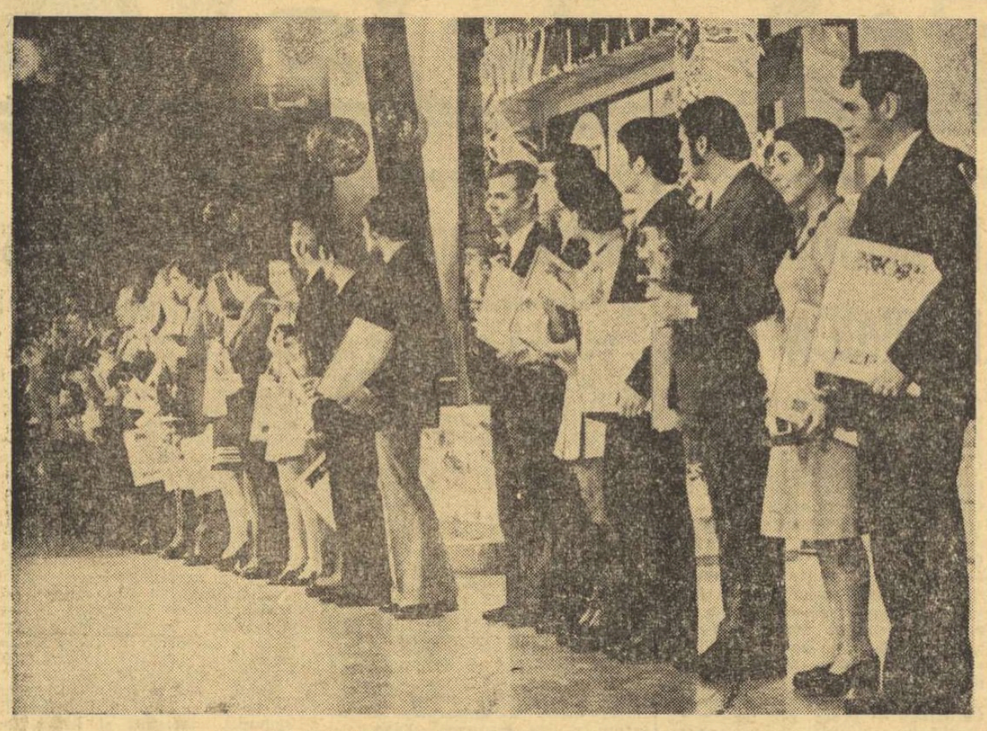

Laureații anului sportiv 1973, reuniți pe scena Sălii Palatului

(Urmare din pag. 1)

Mă simt atît de bine înconjurat de prietenia și dragostea celor de acasă !".

În finalul galei, lîngă Ilie Năstase s-au strîns pe scenă toți fruntașii sportului românesc. Privindu-i, am avut sentimentul puternicei chezășii a avîntului în creștere al mișcării sportive din țara noastră. Aflîndu-ne la sfîrșitul primului an din noul ciclu olimpic — „Montreal '76", — an care se încheie cu un bilanț satisfăcător, cu titluri de campioni ai lumii și ai Europei, trecute în palmaresele strălucitoare ale reprezentanților sportivi ai României, am privit acest grup cu încrederea că 1973 a fost de bun augur pentru viitoarele confruntări internaționale și în special pentru Olimpiada de la Montreal.

Festivitatea de premiere a celor mai buni sportivi români a fost completată de demonstrații de virtuozitate ale gimnaștilor și gimnastelor de la Institutul de Educație Fizică și Sport. Vigoarea, forța, măiestria gimnaștilor acrobați, grația și frumusețea exercițiilor gimnastelor de la „artistică" au însemnat tot atîtea momente de veritabilă satisfacție sportivă.

În cinstea lor, a lui **Ilie Năstase, Ivan Patzaichin, Simion Cuțov, Virginia Ioan, Ion Dumitru** și a colegilor lor a urmat un încîntător spectacol artistic. Cupletiști de renume — **Horia Căciulescu, Nicu Constantin** și **Al. Lulescu, H. Nicolaide, Horia Șerbănescu, Ștefan Bănică** — șarjînd tot pe tema sportului, cîntăreți de muzică ușoară îndrăgiți — **Marcel Roșca, Olimpia Panciu, Angela Similea, Cristian Popescu** și **Mihai Constantinescu** (acompaniați de orchestra **Horia Moculescu**), artistul emerit **Colea Răutu** (prezentînd cîteva pagini din scînteietoarele scrieri ale lui **Fănuș Neagu**) au smuls ropote de aplauze.

O seară încîntătoare, pe care o dorim repetată la fiecare sfîrșit de an, o seară ce va trezi în multe inimi tinere ambiția afirmării, o seară alături de cei mai dragi dintre „tricolori", o seară care ne-a strecurat în inimi optimism pentru viitorul mișcării noastre sportive.

„DEBUTANȚII" AU CUVÎNTUL...

Spectacolul nu începuse încă. Spațioasele holuri ale Sălii Palatului, peste care străluceau, suspendate feeric, ghirlandele de lumini ale candelabrelor, ne-au primit cu agitația dinaintea unor evenimente deosebite. Un public tînăr în majoritate, numeroși, foarte numeroși sportivi, lumea aceea a stadioanelor și sălilor, acum neobișnuit de elegantă și ferchezuită, aștepta cu nerăbdare intrarea în sală.

Deloc surprinzător, deci, ca la fiecare pas să întîlnești un mare sportiv, o mare performeră. O oprim, nu întîmplător, pe **Virginia Ioan**, autoarea unui mare rezultat la săritura în înălțime (1,90 m), cea mai bună atletă a anului. Sau, cum sugestiv i-a spus cineva, „moștenitoarea Iolandei"...

— Emoționată ?

— **Bineînțeles... Stadionul este altceva. Scena mă crispează. Și apoi, nu uitați, sînt pentru prima oară cea mai bună atletă a anului...**

Fără să vrea, această mare atletă cu profil elen, care sare cu 15 cm mai mult decît înălțimea ei, ne-a dat o excelentă idee de reportaj. Printre laureații anului sportiv 1973 sînt foarte mulți care primesc un astfel de titlu pentru prima oară. **Este, poate, semnul cel mai distinct că generația tînără, generația Montrealului asaltează, de pe acum, impetuos culmile măiestriei sportive, afirmîndu-se tonic pe plan mondial și național.** Ne răscolim cu febrilitate memoria (documentarea se află, fireste, la redacție...) și încercăm să-i depistăm pe „debutanții" unui atît de onorant podium.

Iată-l pe **Simion Cuțov**, eroul „europenelor" de la Belgrad, azi cel mai bun boxer român al anului și al treilea dintre cei mai buni sportivi din țara noastră. Și el este emoționat. Cu toate că nu arată acest lucru. Se bucură, însă, sincer. Ca un copil. **„Sînt fericit și acum, cu această frumoasă cupă în brațe, parcă simt că mă voi apuca altfel de muncă. În 1974 va fi foarte greu. Campionatele mondiale din Cuba sînt, în fond, egale cu o Olimpiadă. Dar, mă voi bate ca un leu. Țineți minte ce v-am spus în această seară de neuitat pentru mine...".** De alături, **Ivan Patzaichin** îl privește cu un zîmbet șăgalnic în colțul buzelor. Știe el ce știe. **„Anul acesta eu sînt pe locul doi în clasamentul celor mai buni sportivi români. Este drept. A fost anul lui Ilie Năstase. Eu aștept cu răbdare Jocurile Olimpice".**

Alt sportiv este ceva mai grăbit. Inginerul **Cornel Penu**, pentru prima oară handbalistul anului are pînă la Jocurile Olimpice „hopul" campionatului mondial. **„După atîtea și atîtea victorii, vă mărturisesc că titlul primit în această seară este, într-un anumit fel, cel mai frumos. Nu-mi doresc decît ca în seara zilei de 10 martie a anului viitor să primesc alte două titluri. Da, nu vă mirați. Cel de campion al lumii, cu toată echipa noastră, și cel de... cel mai bun portar la C.M.".**

Fotbalistul anului este și el un debutant... „arhicunoscut" : **Ion Dumitru.** Neașteptat de emoționat și de tăcut. Abia îi putem smulge cîteva cuvinte. **„Am cîștigat greu. La o jumătate de punct. Aproape ca la golaveraj. Dar, așa victoria mea este mai frumoasă. Mă emoționează aprecierile spectatorilor, dar și cele ale antrenorilor. Să obții votul lor este ceva...".**

În sală se produce rumoare. Proiectoarele se aprind. Este rîndul lui Ilie Năstase. Imposibil să-l abordăm. Și apoi, el merită mai mult decît o simplă declarație de cîteva cuvinte...

Călin ANTONESCU

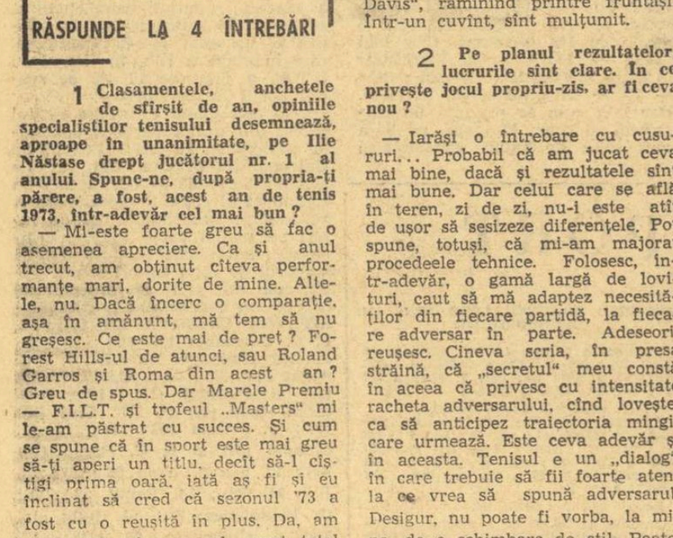

Moment din frumoasa demonstrație de gimnastică artistică a studentelor de la I.E.F.S.

SPORTUL ÎN LUME

CONCURS DE CROS LA SLIVEN

Zilele trecute s-a desfășurat la Sliven (R.P. Bulgaria) un concurs de cros, la care au participat atleți din Bulgaria, România, Polonia și R.F. Germania. Întrecerile au avut loc în condiții deosebit de dificile, pe un timp foarte rece, cu vînt și ninsoare abundentă. O comportare frumoasă a avut reprezentanta noastră *Maria Puică*, clasată pe locul secund în cursa senioarelor. Iată rezultatele: *senioare* (2 000 m): 1. Renata Pentunovska (Polonia) 6:39,2, *2. Maria Puică* 6:43,4, 3. Anca Donceva (Bulgaria) 6:48,0; *seniori:* (10 000 m) 1. Karl Heinz Bett (R.F.G.) 30:29,5, 2. Heinrich Nogala (Polonia) 30:47,0, 3. Petko Iordanov (Bulgaria) 30:58,6... *6. Mihai Păduraru 31:44,1... 8. Petre Murgoci 32:33,0... 10. Moise Hatoș 32:45,0... 13. Adrian Laurențiu 34:00,0. Pe echipe:* 1. Polonia 22 p, *2. România 24 p*, 3. Stara Zagora (Bulgaria) 39 p.

ANNEMARIE PRÖLL CÎȘTIGĂ COBORÎREA LA ZELL AM SEE

VIENA, 20 (Agerpres). — În stațiunea austriacă de sporturi de iarnă Zell am See s-a disputat proba feminină de coborîre, contînd pentru Cupa mondială la schi. Confirmînd pronosticurile, celebra schioară austriacă Annemarie Pröll s-a situat pe primul loc, cu timpul de 1:28,68, pe o pîrtie care a măsurat 2 320 m, cu o diferență de nivel de 620 m. Wiltrud Drexel (Austria) s-a clasat pe locul doi cu 1:30,04, urmată de elvețiana Marie Theres Nadig — 1:30,29. Prima dintre concurentele franceze a fost Jacqueline Rouvier, clasată pe locul 6 cu 1:30,69.

Annemarie Pröll și-a consolidat poziția de lideră în clasamentul Cupei mondiale, totalizînd 50 de puncte. Pe echipe, conduce Austria — 405 puncte, urmată de Italia — 134 puncte și R. F. Germania — 76 puncte.

DOINA MITRICICĂ ȘI LASZLO VAJDA AU TERMINAT ÎNVINGĂTORI

MIERCUREA CIUC, 20 (prin telefon). — Miercuri seara, și a doua zi, joi, au continuat întrecerile concursului internațional de patinaj artistic.

Așa după cum era de așteptat, după ce a preluat conducerea la figurile de școală, în programul scurt al „liberelor" Laszlo Vajda s-a distanțat și mai mult de principalul său adversar, Ion Mircea. Maghiarul Vajda este un virtuos al patinajului, un maestru al săriturilor și posedă la ora actuală „duble" și „triple" care îi dau dreptul să aspire la un loc fruntaș în ierarhia europeană și chiar mondială a patinatorilor artistici.

Din păcate, fruntașele clasamentului nu au oferit evoluții bune în proba liberă, încheiată joi seara. Singura care a obținut aplauze la scenă deschisă a fost tînăra Silvana Suciu, care promovează pe locul trei. Iată clasamentul final : 1. **Doina Mitricică** (România) 5 — 111,65 p ; 2. **Elena Moiș** (România) 10 — 108,12 p ; 3. **Silvana Suciu** (România) — 17 —104,13 p ; 4. **Tatiana Mariskina** (R.S.F.S.R.) 19 — 102,54 p ; 5. **Gabriela Voica** 24 — 101,34 p ; 6. **Emilia Țibula** 30 — 95,36 p ; 7. **Mihaela Paraschiva** 38 — 85,72 p ; 8. **Cornelia Picu** 40 — 85,38 p ; 9. **Roxana Stănișor** (toate România) 42 — 84,32 p. La băieți **L. Vajda** (Ungaria) cîștigă fără emoții, urmat în clasament de **M. Ion** (România), **I. Ivanov** (R.S.F.S.R.) și **A. Georgescu** (România). Punctajele nu ne-au fost comunicate, la ora cînd transmitem.

Gh. ȘTEFĂNESCU

VIORICA DRAGA ȘI PAUL SZABO CAMPIONI LA JUNIORI

(Urmare din pag. 1)

asigurat și el trecerea în finală tot cu două victorii, 5—4 la Rotaru și 5—2 la Ștefănescu. În ultima semifinală, **Manta** a punctat — avantajat și de forța... nervilor — mai mult decît Kerekes (5—3) și Kiss (5—2). O revelație, **Nicolae**, campionul de juniori mici al probei.

Caruselul surprizelor a continuat — spre satisfacția spectatorilor și în finala de 6. Întrecută de Lazăr și Moldovan (cu 4—0) și apoi de Draga (cu 4—3), favorita probei de floretă fete, **Magda Bartoș**, a cedat... șansa de a candida la titlu altor sportive. Pînă la urmă, fericita cîștigătoare a campionatului a fost **Viorica Draga**...

Clasament final : **1. Viorica Draga (Șc. sp. 1 Buc.) 4 v. ; 2. Maria Lazăr (Șc. sp. S. Mare) 3 v., 10—17 ; 3. Marcela Moldovan (Șc. sp. S. Mare) 3 v., 10—16 ; 4. Carmen Budur (Viitorul) 3 v., 16—17 ; 5. Magda Bartoș (Steaua) 2 v. ; 6. Ștefana Tudose (Steaua) 0 v.**

Dramatică a fost și finala de spadă. Inițial, doi pretendenți, **Szabo** și **Angelescu**. În asalt direct, Angelescu a cîștigat cu 5—1 ! Reprezentantul IEFS a pierdut, însă, un asalt decisiv, la Manta, la limită (după ce condusese cu 4—2) și a ieșit din cursă. Pînă la urmă Szabo a regăsit culoarul locului I, prin înfrîngerea altui pretendent, Manta, pe linia de sosire (4—5 la Dinescu).

Clasament final : **1. Szabo (CSM Cluj) 4 v. ; 2. L. Angelescu (IEFS) 3 v., 13—24 ; 3. C. Manta (CSS) 3 v., 22—18 ; 4. N. Doboș (Steaua) 3 v., 22—19, 5. G. Dinescu (Steaua) 2 v., 6. C. Nicolae (Progresul 0 v.**

Azi, probele de sabie și floretă băieți din „Cupa speranțelor".

VEȘTI DIN ȚĂRILE SOCIALISTE

U.R.S.S. : A VI-a SPARTACHIADĂ VIZEAZĂ MONTREAL-UL

De pe acum, în U.R.S.S. se fac intense pregătiri în vederea desfășurării celei de a VI-a Spartachiade de vară, căreia i se va asigura un cadru festiv. Această mare manifestare sportivă se va desfășura în mai multe etape, cea inițială urmînd să angreneze un număr maxim de participanți, de ordinul a zeci de milioane, ținînd seama că mișcarea sportivă sovietică cuprinde cca 50 de milioane de persoane.

Finalele celei de a VI-a ediții a Spartachiadei se vor disputa în anul 1975 și, spre deosebire de cele anterioare, ele nu vor mai fi programate doar la Moscova, ci și în capitalele altor republici sovietice socialiste, precum și în orașul Leningrad, considerîndu-se că în felul acesta se va face o mai eficientă propagandă sportului în diferite zone ale Uniunii Sovietice.

Primele starturi se vor da la începutul verii viitoare, în școli, uzine, kolhozuri și sovhozuri. Vor urma întreceri în cadrul raioanelor, al regiunilor și, în etapa premergătoare finalelor, vor fi stabiliți cei mai buni sportivi ai fiecărei republici sovietice socialiste.

Programul Spartachiadei cuprinde toate disciplinele olimpice, adăugîndu-li-se alte două sporturi: șahul și tenisul de cîmp. De altfel, această Spartachiadă are un obiectiv important de realizat: să contribuie la selecționarea celor mai valoroși sportivi pentru Jocurile Olimpice care se vor desfășura în anul 1976, la Montreal.

POLONIA : SPORTIVII LEGIEI SE AFIRMĂ

De curînd s-a sărbătorit jubileul Armatei populare poloneze, de la a cărei înființare s-au împlinit 30 de ani. În organizarea diferitelor manifestări prilejuite de acest eveniment, un rol de seamă l-au avut cluburile militare, în fruntea cărora se situează Legia Varșovia. Se poate spune că azi nu există selecționate ale țării, în orice disciplină sportivă, care să nu cuprindă reprezentanți ai cluburilor militare. Vom cita, în afară de Legia, pe Zavișce din orașul Bydgoszcz, Vavel din Cracovia, Letnik din Wroclaw și Flota din Gdynia.

La J.O. de la München, sportivii de la Legia ar fi putut fi clasați pe locul al 22-lea, și nu ca un club sportiv, ci chiar în rîndul țărilor participante, deoarece numai ei au cucerit pentru Polonia zece medalii. Un asemenea succes se explică numai prin faptul că la Legia se pregătesc zilnic sute și sute de tineri, în diferite ramuri ale sportului. În cadrele armatei poloneze sportul se bucură de largă popularitate, un mare număr de antrenori ocupîndu-se intens de descoperirea și pregătirea tinerelor talente. Rezultate excelente sînt obținute și de alt club militar, Zavișce. Sportivii acestui club au reușit prin muncă voluntară să doteze orașul Bydgoszcz cu un complex sportiv, care se întinde pe 25 de hectare.

Din rîndurile tinerilor ostași ai Poloniei de azi, s-au ridicat numeroși sportivi de performanță, campioni și recordmani.

Fotbal meridiane

În preliminariile C. M.

IUGOSLAVIA A CÎȘTIGAT UN MECI DRAMATIC...

Stadionul „Karaiskakis" din Atena a găzduit miercuri partida dintre selecționatele Greciei și Iugoslaviei, ultima partidă a grupei a VII-a preliminare. Jucătorii iugoslavi au început foarte bine jocul, reușind să înscrie două goluri, prin *Bajevici* (min. 10) și *Karasi* (min. 14). Jocul foarte bun al echipei oaspete, ocaziile pe care înaintașii săi le ratau cu seninătate, lăsau impresia că Iugoslavia va cîștiga fără probleme. Dar, în min. 28, în urma unui contraatac, *Elefterakis* marchează și echipa gazdă parcă renaște. Jucătorii greci izbutesc să egaleze, este adevărat dintr-o greșeală elementară a fundașului Katalinski, care a înscris în propria poartă (min. 40). De notat că din minutul 30 iugoslavii au fost obligați să joace în 10 oameni, pentru că Bajevici a fost eliminat de pe teren în urma unui fault asupra lui Glezos.

Echipa Iugoslaviei a dovedit însă în repriza secundă o condiție fizică superioară adversarei sale, multă dăruire pentru victorie și, mai ales, stăpînire de sine. Jocul a continuat să fie nervos, cu multe faulturi de o parte și de alta. Oaspeții marchează din nou, prin *Surjak* (min. 62), dar se părea că meciul se va încheia cu scorul de 3—2 pentru iugoslavi, victorie insuficientă pentru ocuparea locului I în grupă. În ultimele secunde de joc, *Karasi* primește o minge în mijlocul careului și marchează, spre stupoarea generală a celor 15 000 de spectatori. Iată formațiile:

GRECIA: *Kelesidis — Dimitriou, Angelis, Glezos, Siokos, Elefterakiks, Paridis (min. 62 Koudas), Tersanidis, Kritikepoulos, Domazos, Delikaris (min. 7 Aslanidis).*

IUGOSLAVIA: *Marici — Buljan, Habdajevici — Pavlovici, Katalinski, Jerkovici (min. 46 Surjak) — Petkovici, Karasi, Bajevici, Acimovici, Geaici (min. 58 Petrovici).*

★

Clasamentul final al grupei a VII-a europene :

1—2. Spania	4	2	2	0	8—5 6
1—2. Iugoslavia	4	2	2	0	7—4 6
3. Grecia	4	0	0	4	5—11 0

Pentru calificarea la turneul final va avea loc un meci de baraj, între selecționatele Spaniei și Iugoslaviei. Este posibil ca această partidă să aibă loc în R.F. Germania, pînă la sfîrșitul acestui an.

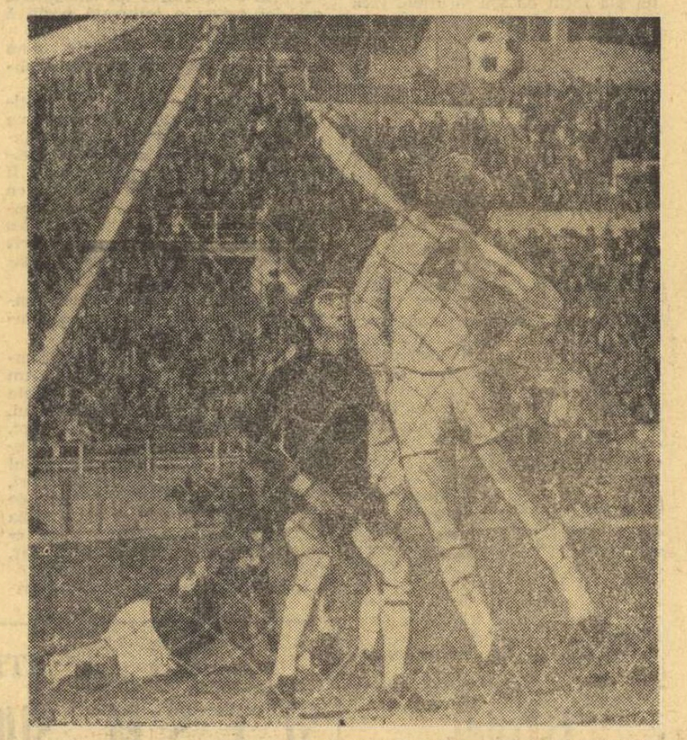

Portarul grec Kelesidis *și încă un apărător grec se opun de această dată cu succes la unul din atacurile echipei Iugoslaviei*

Telefoto : A.P.-AGERPRES

A FOST STABILIT PROGRAMUL C. M. DE HANDBAL MASCULIN

În cursul zilei de ieri, federația de specialitate din R. D. Germană, organizatoarea celei de a VIII-a ediții a campionatului mondial masculin de handbal, a stabilit orașele ce vor găzdui partidele acestei competiții, ca și programul întîlnirilor. În grupa B, în care evoluează și selecționata țării noastre jocurile vor avea loc astfel : **28 FEBRUARIE : România — Polonia** și Suedia — Spania (ambele meciuri la **Schwerin**) ; **1 MARTIE : România — Spania (Rostock)**, Suedia — Polonia (Wismar) ; **3 MARTIE : România — Suedia (Schwerin)**, Polonia — Spania (Rostock).

UN AN DE TENIS „SEMNAT" ILIE NĂSTASE!

CAMPIONUL CAMPIONILOR RĂSPUNDE LA 4 ÎNTREBĂRI

1 Clasamentele, anchetele de sfîrșit de an, opiniile specialiștilor tenisului desemnează, aproape în unanimitate, pe Ilie Năstase drept jucătorul nr. 1 al anului. Spune-ne, după propria-ți părere, a fost, acest an de tenis 1973, într-adevăr cel mai bun ?

— Mi-este foarte greu să fac o asemenea apreciere. Ca și anul trecut, am obținut cîteva performanțe mari, dorite de mine. Altele, nu. Dacă încerc o comparație, așa în amănunt, mă tem să nu greșesc. Ce este mai de preț ? Forest Hills-ul de atunci, sau Roland Garros și Roma din acest an ? Greu de spus. Dar Marele Premiu — F.I.L.T. și trofeul „Masters" mi le-am păstrat cu succes. Și cum se spune că în sport este mai greu să-ți aperi un titlu, decît să-l cîștigi prima oară, iată aș fi și eu înclinat să cred că sezonul '73 a fost cu o reușită în plus. Da, am și un record personal, acest total de 17 turnee cîștigate. Iar un altul, cele aproape 100 de puncte avans cu care închei Marele Premiu. Cu echipa, am reușit să înscriem numele țării în semifinalele „Cupei Davis", rămînînd printre fruntași. Într-un cuvînt, sînt mulțumit.

2 Pe planul rezultatelor, lucrurile sînt clare. În ce privește jocul propriu-zis, ar fi ceva nou ?

— Iarăși o întrebare cu cusururi... Probabil că am jucat ceva mai bine, dacă și rezultatele sînt mai bune. Dar celui care se află în teren, zi de zi, nu-i este atît de ușor să sesizeze diferențele. Pot spune, totuși, că mi-am majorat procedeele tehnice. Folosesc, într-adevăr, o gamă largă de loviturі, caut să mă adaptez necesităților din fiecare partidă, la fiecare adversar în parte. Adeseori, reușesc. Cineva scria, în presa străină, că „secretul" meu constă în aceea că privesc cu intensitate racheta adversarului, cînd lovește, ca să anticipez traiectoria mingii care urmează. Este ceva adevăr și în aceasta. Tenisul e un „dialog" în care trebuie să fii foarte atent la ce vrea să spună adversarul. Desigur, nu poate fi vorba, la mine, de o schimbare de stil. Poate, numai pe plan sufletesc. Sînt parcă mai stăpîn pe mine, nu-mi ies așa ușor din fire ca înainte... Chiar atunci cînd arbitrii nu vor să-mi recunoască un serviciu-as ! Îi iert, mingea zboară repede. Da, sînt mai echilibrat în joc, tocmai de aceea poate și rezultatele mele au fost mai egale, de-a lungul întregului sezon.

3 Care dintre adversarii întîlniți în acest an te-au impresionat mai mult ?

— Ar trebui să încep cu cei la care am pierdut. În primul rînd Sandy Mayer și Andrew Pattison, cei doi mari out-sideri care mi-au frînt calea la Wimbledon și Forest Hills. Sînt, așa cum se spune, autorii contra-performanțelor mele. N-aș vrea în nici un caz să mă scuz, dar la primul, ca și la al doilea, am pierdut în momente cînd nu eram în dispoziția sufletească necesară victoriei. Se cunosc amănuntele, probabil. Cele cu boicotul jucătorilor din A.T.P., presiunile făcute asupra mea. Totul mi-a dat o stare de neliniște și enervare, insuportabilă. Așa am pierdut. În continuare, un singur jucător mai are scor pozitiv la mine, Tom Okker. E un jucător excepțional. Cine l-a văzut învingîndu-l net pe Smith, la Boston, poate fi lămurit. Acolo, nici la 2—0, la seturi, n-am fost sigur că-l bat. De atîtea ori, m-a întors de la victorie... Am reușit, totuși. L-aș trece pe Okker drept cel mai bun adversar întîlnit. Cu Newcombe mi-a fost mult mai ușor. Și chiar cu Smith, în fața căruia am avut ultimul cuvînt, la Coubertin. Am o stimă deosebită pentru cei tineri. Jimmy Connors este de pe acum un nume, dar mai trebuie adăugați Borg și Amritraj, jucători care urcă.

4 Și iată ultima întrebare, cea clasică : proiecte de viitor ?

— Deocamdată, nimic schimbat față de cele spuse anterior. Doar că data startului meu în circuitul „indoor" W.C.T. este fixată pentru 14 ianuarie, la Lakeway — Texas, turneul C.B.S. În rest, îmi mențin programul obișnuit: marile turnee și „Cupa Davis". S-au auzit parcă unele versiuni despre trecerea mea la campionatul american inter-orașe. Repet, atîta timp cît această competiție nu primește aviz favorabil din partea federației internaționale de tenis și — bineînțeles — a federației noastre, nu am nici un asemenea gînd. În fond, la „inter-orașe" ești, oarecum, scos la pensie. Cam devreme, pentru mine. Nu-i așa ?

Radu VOIA

FEYENOORD — CALIFICATĂ ÎN „SFERTURILE" CUPEI U.E.F.A.

În meci retur pentru optimile de finală ale Cupei U.E.F.A., la Rotterdam echipa olandeză Feyenoord a întîlnit pe Standard Liège (Belgia). Fotbaliștii olandezi au terminat învingători : 2—0 (0—0). Gazdele au deschis scorul în min. 60 prin Ressel, cel de-al doilea punct fiind marcat în min. 78 de Van Hanegem. Feyenoord s-a calificat pentru sferturile de finală. În primul joc, echipa belgiană obținuse victoria cu 3—1, calificarea echipei olandeze datorîndu-se punctului înscris în deplasare. Au jucat : **Feyenoord :** Treytel, Jansen, Israel, Van Daele, Rijsbergen (Vos), Boskamp, De Jong, Van Hanegem, Ressel, Scheonmaker, Kristensen. **Standard Liège :** Piot, Gerets, Dewalque, Thissen, Donans, Semmeling, Henrotay, Sigurvinsson, Lambrechts, Musovici, Rora (Govaert).

Astfel, în sferturile de finală ale Cupei U.E.F.A. s-au calificat : Lokomotive Leipzig, F. C. Köln, V.f.B. Stuttgart, Tottenham Hotspur, Ipswich Town, Ruch Chorzow, Vitoria Setubal și Feyenoord Rotterdam.

AJAX ÎNVINGE PE REAL

În meciul amical, disputat la Madrid, între cunoscutele echipe Real Madrid și Ajax Amsterdam, ultima oară a obținut victoria cu 4—3 (1—1). Cele patru puncte ale învingătorilor au fost realizate de Rep (min. 41 și 79), Suurbier (min. 60) și Haagen (min. 65). Pentru gazde au marcat Netzer (min. 25 și 75 — al doilea gol din penalty) și Bosque (min. 58). De reținut că în minutul 73 Real a ratat o lovitură de la 11 m, executată de Amancio. Formațiile: **Ajax Amsterdam:** Stuy, Suurbier, Hulshoff, Blakemburg, Krol, Hann, Nesskens, Muhren, Rep, Mulder, Keizer (Haagen). **Real Madrid :** Junquera, Jose Luis, Verdugo (Rubinam), Pirri (Bosque), Turino, Zoco, Aguilar (Maranov), Velasques, Amancio, Netzer, Mas.

ȘTIRI, REZULTATE

● Selecționata cluburilor din U.R.S.S. și-a continuat turneul în Brazilia, jucînd la Natal cu echipa locală ABC. Jocul s-a încheiat la egalitate: 2—2 (1—1). Punctele echipei sovietice au fost realizate de Fedotov și Oniscenko.

● Pe stadionul Maracana din Rio de Janeiro s-a disputat meciul dintre echipa Braziliei, formată din jucători care au cucerit a treia oară Cupa Jules Rimet și o selecționată a jucătorilor primei divizii a campionatului brazilian. Acest meci omagial, organizat în onoarea fostului internațional Manuel dos Santos-Garrincha, s-a terminat cu scorul de 3—1 (1—1) în favoarea „campionilor mondiali". Unul din golurile învingătorilor a fost marcat de Pele, care a jucat excelent.

TELEX

La Sofia s-a disputat al doilea meci dintre selecționata Bulgariei și formația S.C. Miercurea Ciuc. Partida s-a terminat cu scorul de 7—2 (2—1, 1—0, 4—1) în favoarea hocheiștilor bulgari.

■

Trofeul „Farfuria de argint", atribuit de F.I.A. campionului mondial al piloților de formula I a fost înmînat la Paris scoțianului Jackie Stewart, clasat pe locul întîi în C.M., înaintea brazilianului Emerson Fittipaldi. Au mai fost distinși cu diferite trofee francezul Jean-Pierre Jarier, campion european al piloților de formula II, italianul Sandro Munari, campion european al raliurilor, olandezul Toine Hezemans, campion european al automobilelor de turism. Industria franceză de automobile s-a situat pe primul loc cu mașina „Matra", campioană mondială a mărcilor de automobile, și „Alpine Renault", campioană mondială a mașinilor pentru raliuri.

■

În meci retur pentru preliminariile C.M. masculin de handbal, s-au întîlnit la Gdansk, echipele Poloniei și Elveției. Handbaliștii polonezi au desfășurat un joc superior, obținînd victoria cu scorul de 23—16 (12—6).

■

După 10 runde, în turneul internațional de șah de la Dubna conduce fostul campion mondial Mihail Tal, cu 7 puncte, urmat de Vasiukov — 6½ p (1), Espig (R.D.G.) — 5½ p (1), Lutikov și Holmov — 4½ p.

Redacția și administrația : București, str. Vasile Conta nr. 16 ; telefoane: centrală 11.10.05, secția corespondenți 11.51.09, interurban 72 și 236 ; telex : sportrom buc. 180. Tiparul „I. P. „Informația", București 40.368

PROLETARI DIN TOATE ȚĂRILE UNIȚI-VĂ!

Sportul

ZIAR AL CONSILIULUI NAȚIONAL PENTRU EDUCAȚIE FIZICĂ ȘI SPORT

ANUL XXIX — Nr. 7632 | 4 PAGINI 30 BANI | Sîmbătă 22 decembrie 1973

„ȘTAFETA 30 DECEMBRIE"

UN OMAGIU ADUS DE SPORTIVI ANIVERSĂRII REPUBLICII

Atenția cetățenilor care au avut drum, joi dimineața, prin piața Palatului Republicii a fost atrasă de cei peste 100 de tineri îmbrăcați în treninguri și costume ale gărzilor patriotice, grupați în pluton și gata de start. Erau elevi și eleve de la Grupul școlar sanitar (însoțiți de profesorul lor, Corneliu Ionită) și de la Școala profesională Tehnometal, care alcătuiau primul schimb al „Ștafetei 30 Decembrie". Acțiunea, organizată de Comitetul U.T.C., Inspectoratul școlar, C.E.F.S. și Consiliul organizației pionierilor ale sectorului I al Capitalei, a fost entuziast susținută de aproximativ 600 de elevi și tineri salariați din școlile generale, licee, întreprinderile și instituțiile (din cadrul ultimelor, fiind zi de producție, au fost prezenți, simbolic, cîte cinci tineri în fiecare schimb).

După ce schimburile (6 la număr) au parcurs un traseu care a reunit cîteva puncte aflate pe raza sectorului (Piața Palatului — Liceul M. Sadoveanu — Cinematograful Volga — Școala generală nr. 4 — Calea Victoriei — Școala sportivă nr. 1 — Sediul Comitetului P.C.R. al sectorului I), mesajul purtat de ștafetă a fost citit în fața membrilor biroului comitetului de partid al sectorului. Felicitîndu-i pe reprezentanții tinerilor bucureșteni pentru hotărîrea de a se alia în continuare la eforturile oamenilor muncii de a înfăptui cincinalul în 4 ani și cinci luni, tovarășul Dumitru Gherghișan, prim secretar al Comitetului de partid al sectorului I, a urat tuturor celor prezenți noi succese în îndeplinirea angajamentelor fiecăruia la locurile de muncă sau de învățătură. (RD. T.)

Intr-un cadru festiv se dă citire mesajului tinerilor din sectorul I, participanți la „Ștafeta 30 Decembrie"

„CUPA TINERETULUI"

VEȘTI DE LA CORESPONDENȚI

BISTRIȚA. Aproape 3 000 de tineri din orașul Bistrița și-au dat întîlnire pe pîrtia „La pășune", de lîngă comuna Budacu de Jos, pentru a participa la întrecerile de schi și săniuțe din cadrul „Cupei Tineretului". Cei mai mulți dintre concurenți au fost reprezentanți ai liceului „Andrei Mureșanu" din Bistrița.

Întreceri de schi au mai avut loc pe pîrtiile de la Piatra Fîntînele. Aici s-au întrecut tineri ai cercurilor de inițiere situate pe întreaga Vale a Birgăului. Pentru concursurile de patinaj, deoarece timpul a devenit prielnic, se vor amenaja suprafețe naturale în incinta stadionului Progresul din Bistrița și la Școala generală nr. 1 din aceeași localitate. **(Marian MOGA).**

PE CÎND PRIMELE ÎNTRECERI ȘI LA BAIA MARE?

Elevii din Baia Mare au luat cunoștință cu satisfacție de inițierea unui concurs de masă, cum este „Cupa Tineretului". În cartierele Săsar și al Gării, atunci cînd au apărut buldozerele pentru a împinge pămîntul necesar formării mantinelelor patinoarelor naturale, ei au sărit în ajutorul celor mari. Acum se așteaptă înghețul pentru a se da startul în primele întreceri de patinaj.

În schimb, zăpada abundentă căzută în ultimele zile pe dealurile din vecinătatea orașului Baia Mare: Podgoriile Viilor, Valea Cerbului, Dealul Florilor, Pleștioarele și altele, i-a îmbiat la întreceri de schi. Era de așteptat, în situația aceasta, ca și cei răspunzători — ei în primul rînd — să dea dovadă de inițiativă în organizarea unor concursuri. Dar nimeni nu a întreprins nimic, de parcă nu ar fi zăpadă și nu ar exista „Cupa Tineretului". Pe de altă parte — deși există un început de activitate — în sălile de tenis de masă se joacă mai mult... biliard!

Cînd vor găsi, oare, de cuviință factorii răspunzători să se ocupe de „Cupa Tineretului"?

Vasile SĂSĂRANU, coresp. jud.

MÎINE, LA PREDEAL

DESCHIDEREA OFICIALĂ A SEZONULUI COMPETIȚIONAL DE IARNĂ

Instantaneu pe pîrtia Clăbucetului într-un moment identic: deschiderea oficială a unui sezon de sporturi de iarnă în care schiul constituie, firește, „capul de afiș"
Foto: Dragoș NEAGU

● Concurs — demonstrație pe Clăbucet ● Întreceri de fond pe Poliștoacă ● Cei mai buni schiori ai țării prezenți la această sărbătoare

A devenit un frumos și tradițional obicei ca îndrăgostiții schiului, inclusiv sportivii de performanță, să sărbătorească împreună, festiv, printr-un concurs-demonstrație inaugurarea oficială a sezonului alb.

Predealul a fost desemnat și în acest an să fie gazdă primitoare pentru toți amatorii de schi, răsplătindu-i, deopotrivă, pe maeștri și începători, cu bucuria primelor alunecări. În ambianța sa familiară Predealul oferă în aceste zile frumuseți unice, pentru care este atît de iubit și de căutat. Acum, cînd odată cu vacanța, mii de turiști vor coborî din trenuri și autobuze, cînd taberele elevilor și studenților își primesc oaspeții, întîlnirea cu pîrtiile Predealului și cu altele, de pe întreg cuprinsul țării, în imensul stadion al muntelui, este primul și cel mai convingător semn al marii creșteri numerice și răspîndirii geografice a schiului în ultimele decenii. Dacă, cu ani în urmă, schiul, excursia pe munte, însemnau o aventură inedită, astăzi, schiul, ca toate celelalte sporturi, este un drept al maselor de care ne bucurăm din ce în ce mai mult, cu toții. Sărbătoarea de deschidere oficială, practicată în majoritatea județelor țării, care au condiții pentru sporturile de iarnă, ca și ritmurile tot mai vii înregistrate de „Cupa Tineretului", sînt mărturiile noilor proporții dobîndite și aspectul de mare semnificație al acestei reîntîlniri la munte și cu muntele.

Concursul de schi de la Predeal încearcă să fie — și uneori reușește — o demonstrație de virtuozitate a așilor pîrtiilor înclinate și a „iepurilor" zăpezii.

Slalomiștii invitați, cei mai reprezentativi din elita categoriilor de vîrstă, la băieți și fete, servesc publicului mostre de talent și îndemînare, iar celor preocupați de statistici, argumente pentru pronosticurile de sezon. Va mai păstra **Dan Cristea** și în acest an o supremație prea puțin contestată în ultimul timp, sau lupta se va echilibra sub asaltul impetuoșilor **Alexandru Manta, Marian Burchi, Ioan Covași, Constantin Văideanu?** Vor reuși **Gheorghe Vulpe** și **Virgil Brenci** să revină în prim plan, recuperînd pasagera ieșire din formă a sezonului trecut? Legitimările schioarelor **Iudith Tömöri** și **Ioana Belu** la Caraimanul Bușteni și a **Danielei Munteanu** la „Pedagogic" Oradea vor deplasa, probabil, centrul de greutate al performanțelor spre

Mihai BARA

(Continuare în pag. a 3-a)

După momentul ratat la Jocurile Olimpice de la München, boxerii noștri au obligația morală și sportivă de a se revanșa la Montreal, apărînd cu mai multă dîrzenie prestigiul bunei școli pugilistice românești. Federația română de box a înțeles acest imperativ și din acest an a demarat cu acțiuni și rezultate încurajatoare. Iată ce ne-a determinat să alegem BOXUL ca al doilea subiect pentru serialul nostru preolimpic.

Titlul paginii a 2-a a ziarului nostru, consacrată boxului, sugerează următoarele linii de orientare:

DACĂ OLIMPIADA '76 AR FI MÎINE...?

PRIN SELECȚII SUCCESIVE ȘI UN PLAN DE PREGĂTIRE ADAPTAT FIECĂREI ETAPE, BOXUL ROMÂNESC POATE FI BINE REPREZENTAT LA J. O. DIN 1976

„START!... ȘI MAI RAPORTĂM ORGANIZAREA UNUI CROS!"

— Președinți și secretari de asociații sportive critică propriul lor formalism, dar și pe al altora

Am avut prilejul, timp de două săptămîni, să ascultăm părerile, să aflăm din experiența a peste 100 de președinți și secretari de asociații sportive din unele întreprinderi și instituții din țară. Veniți în Capitală — prin grija Consiliului Central al U.G.S.R. — pentru a lua parte la un curs de perfecționare a cunoștințelor, acești activiști de a căror muncă depinde bunul mers al asociațiilor respective, s-au reîntors acasă avînd caiete pline de însemnări și multe idei menite să ridice pe un plan superior activitatea sportivă de masă.

Am reținut, din aceste discuții faptul că formalismul, o oarecare doză de festivism, își mai fac loc în activitatea unor asociații sportive. **Iosif Tompi,** președintele asociației „Vitrometan" Mediaș — după opinia noastră unul dintre cei mai critici (în înțelesul bun al cuvîntului) activiști obștești pe tărîm sportiv — a combătut vehement astfel de manifestări. **„Chiar și în asociația noastră** — afirma el — **nu sînt departe timpurile cînd, fără a urmări altceva decît CANTITATEA, chemam la start 100 de muncitori, să zicem, dădeam semnalul de plecare într-un cros pe distanța de 1 000 de metri, după care organizatorii... plecau. Plecau să raporteze organelor superioare că au mai organizat un cros. Apoi, două-trei săptămîni nu mai făceau nimic. Or, după părerea mea, nu așa trebuie înțeles sportul de masă. Acum, în asociația noastră sportivă, nu avem condiții pentru a organiza multe acțiuni. Eu sînt nou în funcția de președinte. Chiar dacă lucrez în trei schimburi în producție, ca muncitor-suflător la fabrica de sticlă, aceasta nu mă va împiedica, din momentul în care am acceptat să fiu președinte al asociației, să contribui la transpunerea în viață a indicațiilor partidului privind activitatea sportivă de masă.**

IMPORTANȚA SPORTULUI NU-I ÎNCĂ ÎNȚELEASĂ DE TOȚI

Aceeași atitudine critică față de munca lipsită de conținut a manifestat și **Ana Ardeleanu,** secretara asociației sportive „Favorit" a fabricii de încălțăminte „Crișul" Oradea: **„Sigur că din luările de cuvînt ale colegilor prezenți la această apreciată formă de perfecționare a cunoștințelor, am reținut unele realizări și unele metode de muncă demne a fi generalizate. Totuși afirm că atragerea femeilor în activitatea sportivă de masă, într-o activitate care să fie deopotrivă utilă sănătății lor și bunului mers al producției, este încă în faza de început. La noi în fabrică s-a introdus gimnastica în pauza de producție, dar la foarte puține locuri de muncă în comparație cu posibilitățile. Sînt de părere că în această direcție conducerile întreprinderilor, comitetele sindicatelor trebuie să ne ajute mai mult. Solicit în aceeași măsură mai mult sprijin chiar din partea organelor centrale".**

Aceeași idee a fost preluată și dezbătută în continuare de **Ion Manea,** președintele asociației sportive „Constructorul" Deva. **„Din momentul în care Hotărîrea Plenarei C.C. al P.C.R. din 28 februarie — 2 martie a.c. cu privire la dezvoltarea continuă a educației fizice și sportului precizează că Uniunea Generală a Sindicatelor răspunde, alături de celelalte organe și organizații, de activitatea sportivă de masă, este normal să se ia măsurile cuvenite. Aș sugera, în această direcție, găsirea unei modalități menite să convingă și conducerile administrative ale întreprinderilor că exercițiile fizice, sportul trebuie considerate nu SIMPLĂ DISTRACȚIE, ci mijloace de fortificare a organismului muncitorilor, de menținere a sănătății lor și, deci, posibilități în plus de**

Ion GAVRILESCU

(Continuare în pag. a 3-a)

Au fost desemnați campionii țării la pușcă cu aer comprimat

PERFORMERA PRIMEI ZILE, JUNIOARA DINAMOVISTĂ DUMITRA MATEI

TRĂGĂTORII DE LA STEAUA AU DOMINAT PROBELE SENIORILOR

Ieri au început la Ploiești, în sala de sport Victoria, campionatele naționale de tir la arme cu aer comprimat. În prima probă, cea de pușcă, au participat peste 100 de concurenți, seniori și juniori. Confruntarea a fost deosebit de disputată, cîștigătorii fiind cunoscuți la unele categorii, doar după ultimele focuri. Miza mare a competiției (în afară de ocuparea unui loc cît mai bun în ierarhia probelor, concurenții luptă la aceste concursuri și pentru intrarea în vederile selecției pentru „europenele" din februarie) a făcut ca emoțiile să-și spună cuvîntul.

Performera primei zile a fost, după cum era de așteptat, tînăra **Dumitra Matei,** de la Dinamo — cea care cu puțin timp în urmă a săltat recordul țării la junioare la o cotă deosebit de valoroasă — 386 p — depășind și recordul senioarelor. Pe lîngă că a fost singura sportivă care și-a apărat titlul de campioană a țării, ea a stabilit și cel mai valoros punctaj — 380 p. Rezultatul cu care Dumitra Matei și-a menținut supremația este superior celor obținute de seniori și senioare cu două, respectiv, cinci puncte.

La proba seniorilor au dominat trăgătorii de la Steaua, care au ocupat primele patru locuri dar cu punctaje modeste. La senioare, **Veronica Stroe** a cîștigat destul de ușor întrecînd-o pe revelația competiției, ieșeanca **Georgeta Chiosac,** cu 4 puncte. La juniori a cîștigat o... fată — **Georgiana Oprișan,** care l-a depășit pe arădeanul **Mircea Ilca** după baraj. La junioare, în afara cîștigătoarei, s-a comportat excelent și o altă dinamovistă, **Angela Tudorică,** care a ocupat locul secund cu un nou și valoros record personal.

CLASAMENT INDIVIDUAL: **pușcă 40 „diabolouri" — seniori: 2. I. Codreanu 378 p** (ultima decadă 97), 2. M. Marin 378 (96), 3. P. Șandor 377 p, 4. I. Trăscăveanu 373 p (toți de la Steaua), 5. Gh. Vasilescu (Olimpia Buc.) 373 p, 6. T. Ciulu (Steaua) 372 p. **Senioare: 1. Veronica Stroe (Dinamo) 375 p,** 2. Georgeta Chiosac (Nicolina Iași) 371 p, 3. Melania Petrescu (Dinamo) 370 p, 4. Ioana Soare (IEFS) 362 p, 5. Cleopatra Alexandru (Constructorul Alexandria) 359 p, 6. Elena David (Olimpia Buc.) 359 p. **Juniori: I. Georgiana Oprișan (Unirea Focșani) 376 p** (96), 2. M. Ilca (C.F.R. Arad) 376 p (90), 3. M. Teodoru (Steaua) 374 p, 4. R. Nicolescu (Petrolul Ploiești) 374 p, 5. Vasilica Manea (Unirea Focșani) 370 p, 6. I. Vochin (Steaua) 366 p. **Junioare: I. Dumitra Matei 380 p,** 2. Angela Tudorică 378 p, 3. Anca Iuga 366 p (toate de la Dinamo), 4. Eva Olah 363 p, 5. Tatiana Ilovici 361 p (ambele de la A.S. Activul Brașov), 6. Niculina Iosif (Șc. sp. 1 Buc.) 360 p.

Întrecerile continuă.

TURNEUL DIVIZIONAR MASCULIN DE BASCHET

ÎN DERBY-UL ZILEI: FARUL — I. C. H. F. 75-72

TIMIȘOARA, 21 (prin telefon). În sala Olimpia din localitate a început al treilea turneu din cadrul primului tur al campionatului masculin de baschet. Primele meciuri au scos în evidență dîrzenia cu care fiecare echipă își apără șansele pentru acumularea punctelor atît de necesare în clasament. Iată rezultatele și cîteva amănunte de la întîlnirile disputate vineri:

RAPID — POLITEHNICA CLUJ 65—57 (32—32). Feroviarii, doar cu o singură victorie înregistrată în turneele anterioare, au făcut totul pentru a obține victoria în meciul inaugural în care au întîlnit pe ambițioșii baschetbaliști de la Politehnica Cluj. Bucureștenii, cu o echipă „rutinată" și cu **Cristian Popescu** mereu tînăr, au realizat un succes meritat, în care experimentații jucători ai echipei Rapid au făcut o risipă de energie demnă de toată lauda. De partea cealaltă, mai tinerii lor adversari le-au răspuns cu un elan nestăvilit, dar pripeala și lipsa de maturitate i-a făcut să greșească destul de mult. Au marcat: **Cr. Popescu** 11, **Predulea** 6, **Bulancea** 2, **Simulescu** 6, **Vlădescu** 13, **Tursugian** 10, **Vintilă** 14, **Stănescu** 3 pentru Rapid, respectiv **Roman** 14, **Barna** 21, **Voicu** 6, **A. Vidican** 2, **S. Vidican** 4, **Moisin** 10. Au condus **V. Cadar** și **I. Balaș.**

I.E.F.S. — C.S.U. GALAȚI 105—75 (56—42). Întîlnire tipică între două team-uri studențești: viteză, artificii tehnice reușite, însă și multe greșeli. Gălățenii au încercat să se mențină la valoarea studenților de la I.E.F.S., dar cu un lot în care lipsa de talie a fost evidentă, nu au reușit decît în parte în lăudabila lor intenție. Bucureștenii au realizat o partidă bună, au alergat mult și cu **Braboveanu** și **Nagy** în zi bună (ambii au marcat aproape jumătate din punctele echipei) au obținut o victorie clară. Au marcat: **Zisu** 14, **Braboveanu** 25, **Szep** 8, **L. Molnar** 6. **Berneanu** 7. **V. Gheorghe** 8, **A. Molnar** 14, **Nagy** 20, **Chirca** 3, pentru I.E.F.S., respectiv, **R. Martinescu** 16, **Magoș** 17, **D. Martinescu** 2, **Arădăvoaicei** 6, **Pricop** 2, **Tudose** 32. Au arbitrat foarte bine **I. Petruțiu** și **D. Crăciun.**

FARUL—I.C.H.F. 75—72 (35—29). Meci de tradiție între două echipe dornice ca în actualul campionat să se claseze în primele 6 locuri. Constănțenii, alcătuind o formație mai omogenă, și bine pusă la punct, au realizat un succes absolut meritat, un aport substanțial aducîndu-l **Pașca,** care a înscris 27 de puncte. Bucureștenii, după un început mai timid cînd au fost conduși și cu 12 puncte, au aplicat, în final, presing-ul și drept urmare s-au apropiat simțitor de partenerii

Paul IOVAN

(Continuare în pag. a 4-a)

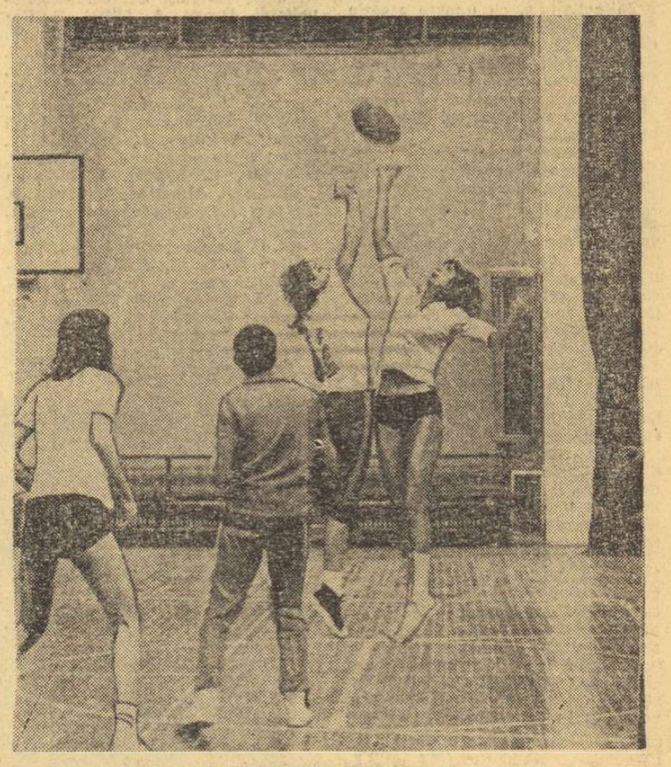

În centrul terenului de baschet, luptă pentru balonul... oval
Foto: Paul ROMOȘAN

În luna ianuarie 1974

ECHIPA NAȚIONALĂ DE FOTBAL VA SUSȚINE JOCURI AMICALE ÎN ALGERIA ȘI SPANIA

Așa cum am mai anunțat, în cadrul pregătirilor pe care le va efectua în vederea sezonului internațional 1974, echipa națională de fotbal va susține în luna ianuarie și cîteva jocuri amicale peste hotare.

Din partea sectorului internațional al F.R. Fotbal ne-a parvenit știrea că acest program de întîlniri amicale a și fost definitivat, el cuprinzînd jocuri în **Algeria** și **Spania.**

Dar iată programul tricolorilor noștri: la 22 ianuarie — meci la **Alger** în compania **Selecționatei armatei algeriene;** la 24 ianuarie — tot la **Alger** — meci cu formația **N.A.R.;** la 27 ianuarie — joc cu **C.F. Barcelona;** la 30 ianuarie — întîlnire cu **Saragosa.**

LA CLUBUL SPORTIV PROGRESUL,

O ȘCOALĂ A JUCĂTOARELOR ÎNALTE

● Cinci baschetbaliste între 1,80 m și 1,87 m! ● Volumul și intensitatea antrenamentelor, conștiinciozitatea — garanții pentru promovarea în „A"

Cînd am intrat în sala Progresul, am avut surprinzătoarea senzație că urmărim secvențe de la un antrenament al unei echipe feminine de... rugby și am căutat-o cu privirea pe profesoara Mariana Lucescu, crezînd că, după succesul realizat cu o echipă de băieți (amatorii rugbyului își amintesc că o formație pregătită de această profesoară a cucerit, anul trecut, campionatul republican de juniori), încearcă acum o „premieră", creînd un „XV" feminin. Dar nu. Pe teren erau într-adevăr două echipe care se confruntau și foloseau mingea ovală, însă jucătoarele erau baschetbaliste. În mod firesc, prima întrebare adresată profesorului **Dorin Leabu,** antrenorul baschetbalistelor junioare ale clubului sportiv Progresul București, s-a referit la motivul pentru care este folosită mingea de rugby:

„Jocul cu balonul oval, ne-a răspuns prof. Leabu, **este foarte util deoarece împiedică folosirea driblingului și grăbește formarea indemînării. În plus, relaxează. Or, aflîndu-ne în perioadă de tranziție, jocul distractiv este necesar.**

Pe parcursul antrenamentului, am remarcat talia impresionantă a unora dintre jucătoare. Antrenorul ne-a precizat că în echipă evoluează nu mai puțin de cinci jucătoare cu înălțime de peste 1,80 m; **Eugenia Calotă** — 1,87 m (19 ani, studentă la I.E.F.S.), **Geta Simioană** 1,85 m (15 ani — elevă în clasa a IX-a a Liceului de construcții mașini Grivița Roșie), **Mariana Sandu** — 1,84 m (16 ani — elevă în clasa a IX-a a Școlii generale nr. 205), **Lucia Grecu** — 1,82 m (16 ani — elevă în clasa a X-a a Școlii generale nr. 205) și **Lucia Andrei** — 1,80 m (18 ani — elevă în clasa a XII-a Liceului Dimitrie Bolintineanu).

— Selecția se arată cu totul remarcabilă și este pentru prima dată cînd vedem atît de multe junioare înalte într-o formație de club. Cum ați realizat acest lucru?

— Umblînd foarte mult prin școli, căutînd cu insistență, apelînd la sprijinul colegilor profesori de educație fizică din școlile generale. Nu am renunțat la aceste căutări nici pe stradă, unde am remarcat-o, de pildă, pe Geta Simioană și am convins-o să practice baschetul de performanță.

— Ce urmăriți cu echipa dumneavoastră?

— Promovarea în divizia A. Deocamdată, cele mai bune jucătoare ale echipei participante la divizia școlară și de junioare au fost promovate în formația divizionară B. Este vorba de cele cinci fete înalte, precum și de Alexandra Riga — 1,72 m (18 ani — elevă în clasa a XII-a a Liceului Dimitrie Bolintineanu), Constanța Ivănescu — 1,73 m (15 ani — elevă în clasa a IX-a la Școala generală nr. 122) și de Mina Bălașa — 1,70 m (15 ani — elevă în clasa a IX-a la Școala generală nr. 146).

— Pe ce v-ați bazat cînd v-ați luat angajamentul de promovare în „A"?

— Fetele au îndrăgit baschetul și

D. STĂNCULESCU

(Continuare în pag. a 3-a)

MECIUL DE ȘAH GHEORGHIU — CIOCÂLTEA

CAMPIONUL SE DECIDE ÎN PARTIDA DE ASTĂZI

După peripețiile din partida a 2-a, cînd sub presiunea crizei de timp cei doi competitori la titlul național de șah au scăpat, fiecare pe rînd, posibilitatea de a înscrie un punct decisiv în acest meci, ziua de odihnă a fost, fără îndoială, binevenită.

Mai ales că, atît Gheorghiu, cît și Ciocâltea resimt oboseala unui sezon greu și a unei finale extrem de agitate.

Vineri, cea de a treia manșă a meciului a prilejuit un scurt dar foarte interesant duel tactic. Ciocâltea, cu negrele, a jucat Apărarea Benoni, alegînd o variantă utilizată în partida Korcinoi—Torre, la turneul interzonal de la Leningrad din această vară și încheiată cu victoria marelui maestru sovietic. S-au înșelat, însă, cei care au socotit că Victor Ciocâltea a căzut într-o... capcană. La mutarea a 14-a, pînă cînd totul decursese ca în mai sus-amintita întîlnire, maestrul internațional a găsit o puternică întărire pentru jocul negrului (Nd4!) și după schimbul forțat al nebunilor poziția a devenit perfect egală. Patru mutări mai tîrziu era consemnată a treia remiză în meci.

Scorul este, deci, egal ($1\frac{1}{2}$—$1\frac{1}{2}$), campionul urmînd să se decidă astăzi, în cea de a 4-a partidă. Pentru a intra în posesia titlului, lui Gheorghiu îi este suficientă remiza. Ciocâltea, în schimb, care joacă cu albele, are neapărat nevoie de victorie.

Jocul începe la ora 16, în Aula I.P.G.G. **(V. CH.)**

În lucrările Consiliului Central al U.G.S.R. — pentru a lua parte la un curs de perfecționare a cunoștințelor, acești activiști de a căror muncă depinde bunul mers al asociațiilor respective, s-au reîntors acasă avînd caiete pline de însemnări și multe idei menite să ridice pe un plan superior activitatea sportivă de masă.

PRIN SELECȚII SUCCESIVE ȘI UN PLAN DE PREGĂTIRE ADAPTAT FIECĂREI ETAPE, BOXUL ROMÂNESC POATE FI BINE REPREZENTAT LA JOCURILE OLIMPICE DIN 1976

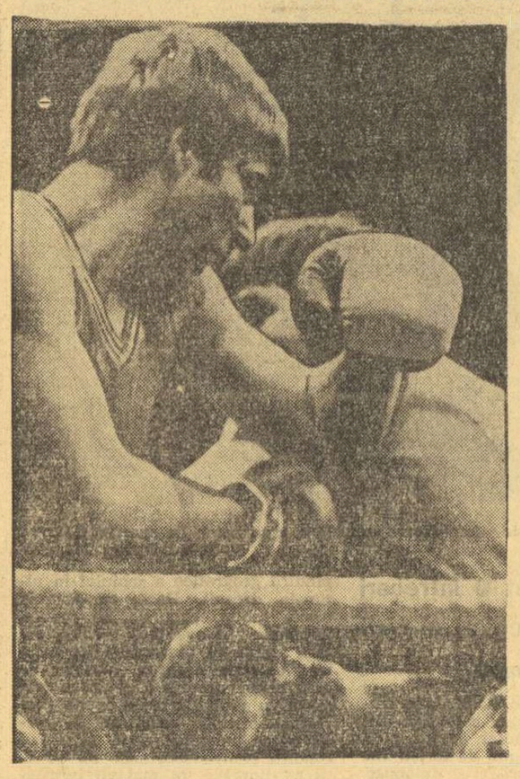

Două imagini care ar putea deveni tipice pentru boxul românesc: într-un singur an, de pe podiumul campionatelor europene de tineret (București, 1972) pe podiumul campionatelor europene de seniori (Belgrad, 1973); acest salt pilduitor aparține excelentului boxer Simion Cuțov, care poate fi numit simbolic „campion continental la toate vîrstele" !

• UN AN MAI PUȚIN POST-OLIMPIC • SĂ NE FERIM DE GREȘELILE DIN 1972 • NU UN LOT DE LABORATOR, CI MULȚI CANDIDAȚI LA MEDALII • VALOAREA ANTRENORILOR DECIDE VALOAREA ELEVILOR

DACĂ OLIMPIADA '76 AR FI MÎINE...

VALORI CONFIRMATE, DAR UNDE-S SPERANȚELE ?

Cu mîna pe inimă, se poate spune că 1973 a fost un an bun pentru boxul românesc. Argumentul cel mai la îndemînă ar fi cel al performanțelor, care justifică — prin rezultat — finalitatea unei anumite activități. De data aceasta vom adăuga însă și alte criterii, mai cuprinzătoare, pentru că prea adesea victoriile sau medaliile nu au putut fi raportate decît la o cîtime infimă din lumea autohtonă a boxului. Cu alte cuvinte, chiar și atunci cînd — cu prilejuri diverse — bilanțul părea pozitiv, de fapt totul se rezuma la efectele de valoare ale unui lot restrîns, pregătit anume, fără legătură prea trainică cu masa practicanților.

Înainte de a desluși acest punct de vedere, fie-ne îngăduit să parcurgem tema, metodic.

DUPĂ DERUTA DE LA MÜNCHEN

Anul 1973 a fost pentru pugilismul continental **anul tipic al campionatelor europene**, care mobilizează toate forțele spre un unic țel, de rangul doi (deocamdată) în lumea boxului, după turneul olimpic.

Spre această țintă și-a orientat preocupările principale, anul acesta, și federația de specialitate din România. După cum s-a văzut, nu fără folos, întrucît bilanțul a fost bun, cu medalii multe și cu **un rezultat global care nu numai că aducea confirmarea poziției obținute la campionatele similare în 1971** (la Madrid), **ci producea și o anume reconfortare după deruta provocată de slabele performanțe olimpice.** Cu doi campioni europeni, doi vice-campioni și trei medaliați cu bronz, boxul românesc a ocupat locuri substanțiale pe podiumul continental.

În clasamentul general final al campionatelor europene din acest an România se află pe locul doi, după echipa Uniunii Sovietice, cu același total de medalii, dar cu doi campioni mai puțin. Și încă ar trebui să adăugăm la acest bilanț două fapte semnificative: 1. **Gabriel Pometcu,** învins de arbitri, trebuia să fie campionul categoriei pană, ceea ce nu reprezintă doleanța noastră subiectivă, ci concluzia la care au ajuns chiar și compatrioții lui Stefan Förster (R.D.G.), care-l așază pe bucureștean în fruntea clasamentului anual!; 2. **Paul Dobrescu** a avut nesansa de a întîlni prea devreme un pugilist de o neobișnuită forță vitală ofensivă (campionul Marian Benes) și a rămas fără nici o medalie, deși la valoarea sa intrinsecă merita una (fără a mai vorbi de faptul că la categoria ușoară — în teribilă dificultate de selecție — sîntem obligați să lăsăm acasă un alt campion de talie europeană: **Calistrat Cuțov**).

CA LA FOTBAL...

Tot atît de interesant, pentru stabilirea unei anumite ierarhii poate fi și clasamentul pe care ni-l furnizează revista iugoslavă **„Tempo"**, specializată în fotbal, care face aici o transpunere în lumea boxului, luînd în considerare (în ordinea coloanelor) numărul de pugiliști prezentați, numărul de meciuri disputate, victoriile obținute și înfrîngerile suferite:

1. U.R.S.S.	11	28	21	7
2. ROMÂNIA	10	28	20	8
3. Polonia	11	27	16	11
4. Iugoslavia	11	23	15	8

Firește, nu trece neobservat faptul că România a prezentat la Belgrad doar 10 pugiliști și că deci, în mod absolut, și-a valorificat mai bine șansele!

O COMBINAȚIE VIABILĂ

Calitatea principală a echipei românești la campionatele europene a fost aceea de a prezenta o combinație viabilă de elemente rutinate și de elemente tinere, de perspectivă. Rezultatul acestei curajoase tentative — care **nu consideră schimbarea generațiilor drept un moment catastrofal, ci o etapă normală** — a fost strălucit sintetizată de cei doi campioni europeni: **Constantin Gruiescu** — la apusul carierei și **Simion Cuțov** — la începutul ei. Dacă privim mai atent bilanțul medaliilor europene, vom vedea că trei boxeri români — debutanți în mari competiții, care nu au mai fost nici la Olimpiadă, nici la alte campionate continentale: **Simion Cuțov, Mircea Tone și Sandu Tirilă** au ocupat toate treptele podiumului! Ei au completat fericit succesele așteptate și oricum mai normale ale „veteranilor" **Constantin Gruiescu, Alec Năstac, Gabriel Pometcu** și **Ion Alexe.**

Pentru a încheia acest capitol al performanțelor la campionatele europene, să nu uităm una dintre cele mai mari bucurii pe care le-a avut boxul cu acea ocazie: promovarea unui tînăr boxer român (**Simion Cuțov**) în fruntea celor mai buni pugiliști ai competiției, înaintea unor vedete recunoscute ale acestui sport: **Mate Parlov, Viaceslav Lemeșev, Aldo Cosentino** etc. Ar trebui să adăugăm că, dintre campionii europeni — cu excepția localnicilor Beneș și Parlov — Simion Cutov a fost învingătorul cel mai detașat, cîștigînd la puncte: de două ori cu 5—0 (împotriva lui Nash — Irlanda și Tomczyk — Polonia) și de două ori cu 4—1 (împotriva lui Solomin — U.R.S.S. și Radowski — R.D.G.)

SENIORI FĂRĂ NĂDEJDE

Odată trecut acest hop, de la Belgrad, practic abordăm a doua jumătate a anului acesta. Înainte chiar de a trece la partea secundă, să mai zăbovim o clipă asupra seniorilor boxului nostru, pentru că altfel riscăm să-i pierdem cu totul din vedere. Spunem așa întrucît semestrul al doilea al anului a fost în mod evident rezervat tineretului.

Deci, ce s-a întîmplat cu boxerii seniori după campionatele continentale? Perioada timpurie aleasă pentru evenimentul de le Belgrad le-a îngăduit o plăcută vacanță de vară și apoi o lungă și tihnită pregătire (nu cumva marcată și de plictiseală?) pentru campionatele naționale de la Cluj. Aci, în octombrie — după faza aproape nesemnificativă a „zonelor" — S-AU CONFIRMAT VALORILE CERTE, DAR DIN PĂCATE NU S-AU IVIT ALTELE NOI CARE SĂ NE DEA SPERANȚE PENTRU VIITORUL APROPIAT, căci pentru perspectiva îndepărtată alta este categoria de boxeri de la care se așteaptă satisfacțiile.

Activitatea seniorilor nu a fost prea bogată în acest an și sînt unii sportivi fruntași care n-au disputat meciuri îndestulătoare — din motive pe care le vom cerceta mai tîrziu, investigînd raportul dintre meciurile inter-țări și turneele individuale. Deocamdată sîntem chemați să răspundem chestiunii: DACĂ OLIMPIADA AR FI MÎINE? Este firește o întrebare mai mult retorică, nu lipsită însă de farmec subiectiv. Boxul fiind unul dintre sporturile în care rezultatul se obține pe calea unei aprecieri arbitrare, comparația nu poate fi decît simulată, cu mari riscuri de eroare, din pricina nenumăratelor imponderabile. Pentru că jocul este însă serios, trebuie să găsim un răspuns, dar nu înainte de a epuiza partea a doua a încercării noastre de demonstrație.

ÎNTRE JOCURILE OLIMPICE — CAMPIONATELE MONDIALE

Anul 1973 mai are pentru lumea boxului o particularitate de curînd evidențiată. Se știe că în luna septembrie, la congresul A.I.B.A. de la Montreal, s-a hotărît **ținerea primului campionat mondial de box amator în august 1974, la Havana.** În raport cu această noutate, se poate spune că **1973 a fost mai puțin un an post-olimpic** (caracterizat în genere prin destindere și o oarecare scădere de potențial) **și mai mult anul precedînd campionatele mondiale,** cu tot ceea ce reprezintă o asemenea țintă pe plan organizatoric, metodologic, psihologic.

Considerînd astfel anul 1973, se observă în majoritatea țărilor care furnizează contingentele de frunte ale boxului amator mondial o febrilă activitate, cu o mare atenție dată campionatelor naționale — capabile să scoată la iveală, îndeobște, noile valori — ca și relațiilor internaționale, menite să rodeze boxerii în întîlniri cu adversari mereu variați ca stil și manieră de luptă.

Spre deosebire de propria noastră experiență, se constată în alte țări un prematur asalt vehement al tineretului spre titlurile naționale. Iată, în U.R.S.S., la recent încheiatele campionate unionale, doar un singur titular și-a reconfirmat poziția (Kamnev) și lipsesc dintre campioni celebrii boxeri și campioni olimpici Lemeșev și Kuznețov, precum și Tregubov sau campionii europeni Zasîpko și Ulianici. La campionatele Ungariei, lipsesc din lista învingătorilor: Botos, Orban, Kajdi. La polonezi, s-a retras Dragan, la bulgari nu a mai apărut campionul olimpic Kostadinov.

Perspectiva campionatelor mondiale, abordată din acest unghi de vedere, **impune și boxului românesc o coordonare foarte strictă a direcțiilor de înaintare: organizare, selecție, pregătire.**

Dacă ar fi să răspundem, deci, întrebării inițiale privind șansele noastre de moment într-o ipotetică competiție olimpică, s-ar putea afirma că **boxul românesc este capabil să construiască,** în plină actualitate, **o bună echipă, cu bune șanse de reușită** (înțelegînd prin aceasta cel puțin o comportare onorabilă) **în orice întrecere de nivel internațional.** Dar constatarea aceasta nu trebuie să liniștească pe nimeni, pentru că **faima și valoarea unei școli pugilistice se întreține doar prin străduințe continue, perseverente.** Din cele afirmate pînă acum reiese ca un deziderat de cea mai mare importanță dozarea delicată, dar și eficace, în structurarea unui lot de perspectivă.

Potrivit planurilor sale de pregătire, **federația de specialitate a și anunțat formarea unui lot reprezentativ compus din 44 de sportivi,** cu perspectivă olimpică în 1976 și cu obiective intermediare în 1974 (campionatele mondiale pentru seniori și campionatele europene pentru tineret) și în 1975 (campionatele europene de seniori). În acest lot larg au fost selecționați: **P. Dragu, A. Mihai, P. Ganea, R. Cozma** (semimuscă); **F. Ibrahim, C. Gruescu, N. Robu, I. Sulă, T. Dinu** (muscă); **M. Lazăr, M. Tone, S. Enache** (cocoș); **Gh. Ciochină, G. Pometcu, C. Ștefanovici, M. Ploieșteanu, N. Butișagă** (pană); **S. Cuțov, L. Vladimir, V. Sîrbu** (semiușoară); **C. Cuțov, P. Dobrescu, C. Hajnal, I. Budușan** (ușoară); **S. Mihalcea, I. Tirilă, D. Cimpoeșu, I. Vornicescu** (semimijlocie); **Șt. Florea, S. Tirilă, I. Mocanu, P. Istrate** (mijlocie mică); **Al. Năstac, I. Györfi, A. Papuc, I. Mihoc** (mijlocie); **V. Croitoru, C. Văran, M. Simon, Gh. Matache** (semigrea); **I. Alexe, I. Dascălu, C. Dafinoiu, V. Lehăduș** (grea).

Cîți dintre aceștia vor mai apărea pe listele favoriților în 1976?

PALMARESE ÎNCURAJATOARE

Reluînd o ideea a maestrului sportului din U.R.S.S., fostul campion O. Frolov, materializată în revista sovietică **„Sport za rubejom"**, am întocmit clasamentele de mai jos reprezentînd scorurile obținute de boxerii români în întîlnirile directe cu reprezentanții celor mai bune școli pugilistice continentale, cu prilejul campionatelor europene din 1969—1971—1973.

	România U.R.S.S.	România Ungaria	România Polonia	România Bulgaria	România R.D.G.	România Iugoslavia
1969	3—1	0—1	1—1	3—1	4—0	3—0
1971	1—2	2—3	1—3	2—3	0—1	1—1
1973	3—2	2—0	3—1	0—1	2—1	2—1
Total	7—5	4—4	5—5	5—2	6—2	6—2

DATORIA ANTRENORILOR

Bilanțul unui an — oricît subjugat rezultatelor, performanțelor — nu poate fi lipsit de cîteva dintre trăsăturile caracteristice de ordin organizatoric. Printre ele, de primă importanță ni se pare **crearea, în acest an, la Brăila și Galați, a primelor cluburi consacrate exclusiv boxului.** În acest fel, după fotbal, atletism și sporturi nautice, boxul devine și el un sport cu asemenea cluburi. Acestora ar trebui să le adăugăm o unitate similară, recent creată **la Pitești-Colibași: centrul pugilistic de pregătire,** unde a fost detașat antrenorul **Eugen Fürész.**

Despre eficiența noilor cluburi este încă prea devreme de vorbit și totuși, fie-ne îngăduit să amintim, măcar, că în prima lor „producție" se și disting mugurii viitoarelor recolte: **Costică Dafinoiu** (Box-Club Brăila) **sau Nicolae Stoenescu** (Box-Club Galați).

Adevărul este că **recolta pomenită și mai ales calitatea ei depind în primul rînd de corpul de antrenori. Valoarea acestora va decide valoarea elevilor.** Iată de ce găsim foarte justificată preocuparea primordială acordată anul acesta perfecționării profesionale a antrenorilor de box. La Snagov a funcționat timp de 7 zile **un curs de perfecționare pentru 60 de antrenori** din întreaga țară. Apoi, în cadrul I.E.F.S., timp de 14 zile, **75 de foști boxeri au urmat o școală de antrenori,** pe care au absolvit-o 61, obținînd calificarea de antrenori de categoria a IV-a. Majoritatea acestora și-au și ocupat posturile în țară: **Virgil Badea** — la Bistrița Năsăud, **Constantin Buzuliuc** — la Pitești, **Constantin Ciucă** — la clubul Steaua, **Francisc Pazmani** — la Timișoara, **Vasile Mîrza** — la Cluj etc.

În cursul vacanței de vară 1973, Federația română de box a asigurat pregătirea în tabere de perfecționare (la Arad, Piatra Neamț, Pitești — Colibași și Piatra Arsă) a 183 de juniori (selecționați în prealabil), sub îndrumarea a 25 de antrenori, iar la Reșița — a 180 de elevi din secțiile de box ale școlilor profesionale, însoțiți de 12 antrenori. Deci, în cursul doar a două luni (iulie—august), 368 de adolescenți au făcut primii pași pe drumul spre performanță.

Mai este de menționat faptul că în 1973 — pentru îmbogățirea experienței antrenorilor noștri — 23 dintre ei (și nu doar un număr limitat ca în trecut) au însoțit pugiliștii români la diverse turnee în străinătate.

Cu acestea nu am epuizat firește **problemele antrenorilor de box din România.** Ca să fim sinceri trebuie să spunem că **ei au o foarte mare datorie** — și în sensul obligației morale, dar și ca debitori față de sportul românesc: DATORIA DE A PREGĂTI SPORTIVI CU O MENTALITATE SĂNĂTOASĂ, SPORTIVI STĂPÎNI PE MIJLOACELE TEHNICE ȘI ÎN PRIMUL RÎND PE CELE DE APĂRARE, CARE ÎI FERESC DE LOVITURI PREA DESE ȘI LE SPORESC IMPLICIT CAPACITATEA OFENSIVĂ. Aceasta este poate lecția cea mai importantă a ultimului an pugilistic!

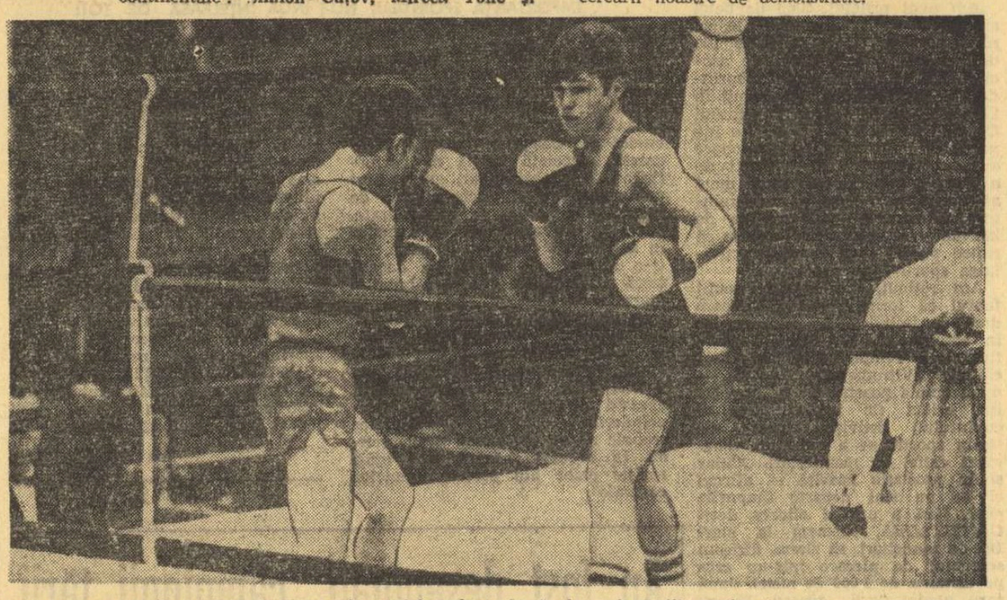

În cea de a doua parte a anului — scăpată oarecum de obsesia performanțelor la campionatele europene de seniori — **federația de specialitate a făcut un neobișnuit salt calitativ,** chiar cu riscul de a neglija seniorii, **concentrîndu-și atenția** — cu toate bateriile interesului — **asupra pepinierei celei mai prețioase, asupra categoriei numită „tineret",** cea care este chemată să furnizeze schimbul, deci eșalonul pregătit să sară în focul bătăliei, cu forțe proaspete, cu toate binecunoscutele calități avantajoase ale juneții.

Ei bine, considerăm că planul acesta a reușit pentru că a fost urmărit cu perseverență. Într-o jumătate de an s-au adunat acțiuni de prospectare a fondului de tineri talentați, de selecție inițială și preventivă, de trecere prin ciurul probelor — una mai grea decît cealaltă — **— pentru a se ajunge, în final, la un lot reprezentativ de valoare, din care se vor putea oricînd împrospăta cadrele selecționatei de seniori.**

Două competiții mari au marcat activitatea tinerilor boxeri: turneul internațional „Prietenia" (11 țări; 4 medalii de aur, 3 de argint, 5 de bronz) și tradiționalul Criteriu al tineretului de la Galați. În plus, s-a oferit acestei categorii de pugiliști posibilitatea să-și consolideze simțămintele de unitate și solidaritate în cadrul unei echipe naționale, prin meciuri inter-țări (cu formațiile similare din S.U.A., Franța și R.D.G.). În cele 6 meciuri disputate, bilanțul tinerilor noștri este pozitiv. Ar trebui poate să adăugăm aici că — în lipsă de informații pugilistice de peste Ocean — abia după plecarea tinerilor boxeri americani (pe care băieții noștri — din 3 formații deosebite! — i-au învins de două ori, făcînd apoi un meci egal) am aflat că 7 dintre ei erau campioni de seniori ai S.U.A. pe 1973!

Pentru prima oară, anul acesta s-a cultivat mai cu bună știință trimiterea tinerilor boxeri și la turnee internaționale peste hotare (cum s-a întîmplat la Neustrelitz — R.D.G. sau Bydgoszcz — Polonia).

Rezultatul direct al acestor eforturi este faptul că **la ora aceasta putem cita, fără ezitări, cîteva nume din tînărul lot, fără a le mai caracteriza cu prudență, ca altădată, drept speranțe, ci zicînd, de pildă, că Paul Dragu** (categoria semimuscă), **Carol Hajnal** (ușoară) **sau Mircea Simon** (semigrea) **sînt șefi de generație incontestabili și adevărate speranțe olimpice.** Mai sînt de notat **Florian Ghiță, Vergil Sîrbu, Damian Cimpoeșu, Costică Dafinoiu** și alții, trecuți acum în evidența antrenorului lotului de tineret **Teodor Niculescu.**

De altfel, preocuparea precumpănitoare pentru elementul tînăr este motivată și de iminența campionatului european de tineret de la Kiev (1974). Dar dacă ne-am aminti cazul lui **Simion Cuțov** care de pe podiumul campionatelor continentale de tineret (București, 1972) a sărit într-un singur an direct pe podiumul campionatelor europene de seniori (Belgrad, 1973), atunci **avem temeiuri să nădăjduim în perpetuarea acestei fericite experiențe.**

PRINCIPALUL : PEPINIERA

Trei campioni, trei multi-laureați ai boxului românesc: Gabriel Pometcu, Ion Alexe și Constantin Gruiescu. *Încă în vederile selecționerilor pentru campionatele mondiale din 1974, vor mai rezista ei selecției și în 1976?*

TURNEE SAU MECIURI?

Parcurgînd calendarul internațional al boxerilor români pe anul 1973, oricine ar fi tentat — constatînd prezența doar a unui singur meci inter-țări Danemarca—România — să critice situația sau măcar să pună întrebări. Noi-înșine eram printre aceștia, considerînd multă vreme că prea obscure motive explică lipsa de pe calendarul nostru a (altădată) tradiționalelor meciuri cu echipele Poloniei, Italiei, R.D.G., Bulgariei, Franței etc. Pentru respectul adevărului, să menționăm că partidele cu reprezentativele Poloniei și R.D.G., programate pentru anul acesta, au fost anulate la cererea partenerilor noștri (care au preferat să se întîlnească între ei la Berlin și Dessau).

În același timp însă trebuie să constatăm o nouă tendință în lumea boxului. **Ajungîndu-se** (o, cît de tîrziu!) **la concluzia că boxul este, la urma urmei, un sport individual, SE VĂDEȘTE TOT MAI MULT PREFERINȚA PENTRU PARTICIPĂRILE INDIVIDUALE LA TURNEE INTERNAȚIONALE ȘI RENUNȚAREA TREPTATĂ LA MECIURILE ÎNTRE SELECȚIONATE.** Cauza acestei tendințe — cu toate implicațiile ei — este clară într-o evoluție individuală, boxerul va fi eliberat de tensiunea psihologică căreia i se supune atunci cînd rezultatul global al echipei îi determină condițiile de luptă.

Din acest punct de vedere este de apreciat faptul că **anul acesta boxerii noștri seniori au participat, în grupuri mici, la aproape 20 de turnee internaționale, în 11 țări.** La acestea se poate adăuga și turneul autohton „Centura de aur" care tinde să obțină laurii unei competiții internaționale de tradiție.

RECOLTA MEDALIILOR

Dacă ne potrivim obiceiului, atunci bilanț pugilistic fără medalii nu există. Iată statistica medaliilor adunate de-a lungul anului pe categorii de competiții.

La **campionatele europene, Balcaniadă, Dinamoviadă** și **Spartachiada militară,** boxerii noștri seniori au cules un total de 10 medalii de aur, 7 de argint și 11 de bronz. În **16 turnee internaționale disputate în 11 țări străine,** seniorii noștri au obținut 20 de medalii de aur, 11 de argint și 16 de bronz. La acestea trebuie adăugate cele 7 + 8 + 11 cumulate acasă, la **„Centura de aur".**

În același timp, tineretul a adus din două turnee peste hotare 3 medalii de aur, 3 de argint și una de bronz, la care se alătură cele cîștigate acasă cu prilejul turneului internațional „Prietenia": 4 + 3 + 5.

Toate acestea dau **un impresionant total de: 44 medalii de aur, 32 de argint și 44 de bronz.**

Și mai important însă, ni se pare a scoate în evidență că, spre deosebire de un trecut nu prea îndepărtat, **această recoltă de medalii este opera nu a unui grup restrîns de pugiliști, ci a nu mai puțin de 68 boxeri laureați!**

Și dacă totuși Olimpiada ar fi mîine?

Experiența ultimei ediții a Jocurilor Olimpice nu este deloc încurajatoare, în sensul că față de așteptările noastre, ce păreau extrem de îndreptățite, boxul românesc s-a întors de la München mai curînd cu eșecuri decît cu succese.

Concluziile noastre, ulterioare turneului olimpic, au semnalat, la timpul potrivit, lipsurile manifestate, dintre care unele sînt încă de actualitate sau dacă nu, în orice caz pot fi luate în considerație, pentru a evita repetarea lor în situații similare. Se sublinia atunci: o oarecare automulțumire în aprecierea rezultatelor și valorii pre-olimpice, unele carențe în pregătire, scăderi de formă sportivă tocmai la momentul maximei solicitări (de unde reieșea ideea dozării nejudicioase a pregătirilor, cu perioade importante de monotonie etc), un anumit „senatoriat de drept", acceptarea prea multor obiective intermediare (de unde ideea victoriilor cu orice preț) etc.

Reamintim toate acestea nu de dragul de a amări pe responsabilii boxului românesc, ci pentru a preveni greșeli al căror efect ne este cunoscut din experiențe anterioare.

Acum am început o altă campanie olimpică și calea pînă la Montreal este jalonată de competiții și de perioade de pregătiri. Sînt școli pugilistice (de pildă, cea americană) care au capacitatea excepțională de a rula trei ani și jumătate o mulțime de talente, fără vreo preocupare specială pentru victoria de moment, și care — exact atunci cînd trebuie, deci la termenul turneului olimpic — știu să alinieze cei mai în formă băieți, cu certe șanse de succes în arena olimpică. Noi, din păcate, facem mai curînd parte din categoria cealaltă, a celor care se bucură de biruințele intermediare și rătează (de obicei) marile momente!

Este timpul să se schimbe ceva și în această direcție. Credem că boxul — **sport determinat de condiții de virstă, dar și de experiența acumulată — are nevoie mai mult decît de un plan olimpic global desfășurat pe patru ani, de un plan viabil, curent, mereu reglabil, la fiecare etapă, în funcție de evenimentele la zi, fără a pierde în același timp viziunea de ansamblu, care urmărește un singur țel: BUNA REPREZENTARE A BOXULUI ROMÂNESC LA JOCURILE OLIMPICE DIN 1976 DE LA MONTREAL!**

Pagină realizată de Victor BANCIULESCU

Ilustrații din fototeca „SPORTUL"

CEI MAI BUNI 10 SPORTIVI AI ANULUI STABILIȚI DE FEDERAȚII

MOTOCICLISM

1. Ștefan Chițu — Poiana Cîmpina
2. Cornel Voiculescu — Metalul București
3. Ion Bobilnean — Voința Sibiu
4. Ion Marinescu — Metalul București
5. Paul Filipescu — I.T.A. Tg. Jiu
6. Petre Popescu — Torpedo Zărnești
7. Werner Hirschvogel — C.S.M. Reșița
8. Ștefan Csorbași — U.R.A. Tg. Mureș
   Ion Csorbași
9. Ionel Pascotă — Progresul Timișoara
10. Mihai Dinescu — Energia Cîmpina

SĂRITURI ÎN APĂ

1. Ion Ganea — Independența Sibiu
2. Melania Decuseară — Progresul Buc.
3. Sorana Prelipceanu — Crișul Oradea
4. Gerhard Fabich — Șc. sp. Sibiu
5. Alexandru Bagiu — Crișul Oradea
6. Angela Popescu — Șc. sp. Sibiu
7. Mihaela Atanasiu — Școlarul București
8. Ion Ilieș — Progresul București
9. Elena Cîrstică — Progresul București
10. Georgiana Săcăleanu — Școlarul București

ZBOR FĂRĂ MOTOR

1. Mircea Finescu — Aeroclubul Brașov
2. Nicolae Mihăiță — Aeroclubul București
3. Mihai Bindea — Aeroclubul București
4. Zoltan Nagy — Aeroclubul Tg. Mureș
5. Petre Zenovei — Aeroclubul Iași
6. Ervin Rosch — Aeroclubul Brașov
7. Boris Grabcev — Aeroclubul București
8. Arpad Matta — Aeroclubul Tg. Mureș
9. Ionel Munteanu — Aeroclubul Brașov
10. Ion Alexa — Aeroclubul Iași

NAVOMODELISM

1. Leontin Ciortan — Jiul Petroșani
2. Frideric Csasar — Jiul Petroșani
3. Adalbert Muneran — Vagonul Arad
4. Eugen Postolache — C.S.U. Galați
5. Costică Botez — C.S.U. Galați
6. Anghel Ciobanu — Portul Constanța
7. Vasile Baicu — Voința Ploiești
8. Anghel Gheorghe — C.S.U. Galați
9. Iuliu Ludoșanu — Portul Constanța
10. Adrian Cîrstea — Cetatea Giurgiu

AUTOMODELISM

1. Ignat Ciutac — Semănătoarea București
2. Anton Nagy — Plastica Oradea
3. Constantin Niță — Semănătoarea București
4. Paul Bălănescu — Semănătoarea București
5. Gavril Sahi — Plastica Oradea
6. Gheorghe Oprea — Semănătoarea București
7. Ionuț Bobocel — Semănătoarea București
8. I. Constantinescu — Semănătoarea București
9. Iosif Ciutac — Semănătoarea București
10. Anatol Nagy — Plastica Oradea

YACHTING

1. Horia Ispas — C.N.U. București
2. Petre Purcea — C.N.U. București
3. Alexandru Ion — Știința Constanța
4. Dumitru Micu — Știința Constanța
5. Mircea Dumitriu — C.N.U. București
6. Nicolae Iliescu — C.N.U. București
7. Emil Groza — C.N.U. București
8. Șerban Agachi — C.N.U. București
9. Alexandru Ivanovici — C.N.U. București
10. Nicolae Opreanu — C.N.U. București

SPECIALIȘTII au cuvîntul

Agenda competițiilor, ca la orice sfîrșit de an, este mai puțin încărcată. Totuși, amatorii de sport nu sînt lipsiți de ocazii de a urmări dispute cu caracter oficial. În aceste zile, pe primul plan se situează întrecerile trăgătorilor și cele ale jucătorilor de baschet. Să dăm cuvîntul, ca de obicei, antrenorilor...

BASCHET: CAMPIONATUL ȘI PROBLEMELE LUI

DAN NICULESCU — (DINAMO BUCUREȘTI): „Sînt îngrijorat din cauza indisponibilităților din echipă. În plus, după ratarea calificării în sferturile de finală ale C.C.E., băieții sînt demoralizați. La accidentările lui Novac și Dragomirescu, indisponibili pentru turneul de la Timișoara, s-a mai adăugat și o indispoziție (sper trecătoare) a lui Diaconescu. Cu toate acestea, în ultima perioadă ne-am pregătit cu multă atenție. Am pus un accent deosebit pe apărare și sper ca în turneul timișorean al campionatului să înregistrăm noi victorii".

VASILE GELERIU — (UNIVERSITATEA CLUJ): „Consider că actualul campionat are o formulă neinspirată prin programarea turneelor. De pildă, noi nu am jucat nici un meci de cinci săptămîni, iar la un turneu disputăm trei partide, după care luăm, din nou pauză. Dacă la aceasta mai adăugăm și alegerea unor perioade necorespunzătoare vom vedea că am dreptate. Studenții, și în campionat sînt cîteva echipe de acest gen, se află acum în plină sesiune de examene, iar următorul turneu începe la 4 ianuarie, cînd studenții se află în plină vacanță. Deci...".

TIR: UN „DUEL" PASIONANT ÎNTRE ANIȘOARA MATEI ȘI ANA BUȚU

ȘTEFAN PETRESCU — (DINAMO BUCUREȘTI): „De cînd se dispută la noi în țară un campionat la arme cu aer comprimat, adică de cinci ani, campioană la pistol a fost, de fiecare dată, Anișoara Matei. Avînd o experiență mare de concurs, grefată pe o bună și solidă pregătire tehnică, cred că ea nu va părăsi nici simbătă învinsă standul de tragere (n. r. azi au loc, la Ploiești, întrecerile campionatului național la pistol cu aer comprimat). În orice caz, confruntarea ei cu Ana Buțu, mai ales, va fi dificilă, un „duel" pasionant cum se spune, căci și Buțu a făcut mari progrese în ultimul timp. Indiferent însă cui va reveni titlul, doresc ca ambele sportive și chiar și cea de a treia concurentă care vizează un loc în echipa națională, arădeanca Silvia Kaposztai-Bujdei, să obțină rezultate bune, dat fiind apropiatele campionate europene de sală".

NICOLAE PRESCURE — (OLIMPIA BUCUREȘTI): „De cîțiva ani, la probele de pistol, atît la sport cît și la aer comprimat, lupta pentru întîietate se dă mereu între Anișoara Matei și eleva mea, Ana Buțu. Și la acest campionat ele sînt principalele favorite. Ambele sportive sînt bine pregătite, dovadă rezultatele lor din acest sezon. Dinamovista a cîștigat „Cupa Petrolul" cu 375 p., iar Ana Buțu campionatul Capitalei cu 379 p. Buțu se află în ascensiune de formă; ea a stabilit în această toamnă nu mai puțin de 4 recorduri personale, ultimul fiind de 379 p și are trei victorii asupra Anișoarei. Disputa lor va fi deosebit de interesantă și nu este exclus să se încheie cu victoria Anei Buțu.

O ȘCOALĂ A JUCĂTOARELOR

(Urmare din pag. 1)

depun multă pasiune la antrenamente, respectînd întocmai un program destul de sever. Cele mai bune efectuează 10—12 antrenamente pe săptămînă, iar în timpul verii chiar cîte trei pe zi. După cum vedeți, majoritatea folosesc la fel de bine și brațul drept și cel sting și sînt agresive în apărare. Volumul mare de muncă, intensitatea antrenamentelor, disciplina fetelor, iată argumentele care m-au determinat să sper în promovare. Știu că va fi foarte greu și poate că nici nu ne vom realiza țelul anul acesta (jucătoarele sînt lipsite de experiența meciurilor dificile), dar pînă la urmă sînt convins că ne vom atinge scopul.

— O ultimă întrebare. Cu cîțiva ani în urmă, ați introdus baschetul la Bordușani, comună din Balta Ialomiței, ajungînd cu echipa pînă în divizia școlară și de junioare. Acum aveți ambiția — lăudabilă — de a ridica junioarele de la Progresul pînă în divizia A. Aceste preocupări și succese arată că sînteți legat de baschet. Cînd și cum a apărut afecțiunea pentru sportul cu mingea la coș?

— Trebuie să știți că practic baschetul de la 11 ani și că l-am învățat chiar la clubul Progresul, în anul 1955. De atunci, nu m-am mai despărțit de baschet. Am fost mulți ani jucător și apoi am devenit antrenor, deși specialitatea mea este aceea de profesor de matematică.

Am plecat din sală cu bucuria de a vedea o echipă cu mare perspectivă și cu dorința de a urmări evoluția acestor talentate junioare, al căror progres depinde, acum, de hărnicia și dăruirea lor pentru sportul pe care l-au îndrăgit.

PROBLEME MAJORE ALE PERFORMANȚEI DEZBĂTUTE ÎN SIMPOZIONUL DE LA I.E.F.S.

Timp de două zile s-a desfășurat, în amfiteatrul I.E.F.S., simpozionul organizat de Institutul de educație fizică și sport, Catedra de Jocuri sportive, cu sprijinul C.N.E.F.S., avînd următoarele subiecte: **„Factorii limitativi — metodici și organizatorici — care frînează pregătirea, promovarea și valorificarea juniorilor la baschet, fotbal, handbal, polo, rugby, tenis de cîmp, tenis de masă și volei"; „Caracteristici și tendințe ale jocului și antrenamentului echipelor feminine de performanță".** La lucrări, au luat parte antrenori, cadre didactice de specialitate, medici, activiști etc.

Referatele, prezentate de specialiști cu mare autoritate în domeniul jocurilor sportive (prof. univ. dr. Leon Teodorescu, prof. univ. dr. Mihai Epuran, prof. univ. Ioan Kunst-Ghermănescu, conf. univ. Nicolae Murafa, conf. univ. Ștefan Stroe, conf. univ. Aristea Hrișcă ș.a.), au scos în evidență preocuparea cadrelor didactice de a pune într-o dezbatere competentă unele probleme majore ale sportului de performanță din țara noastră. Au impresionat în mod deosebit caracterul concret al referatelor alcătuite în urma unor cercetări îndelungate și profunde ale specialiștilor respectivi, ca și concluziile care au o aplicativitate imediată în unitățile sportive de performanță. De aceea, se poate afirma că simpozionul a reprezentat o adevărată ședință de lucru, de mare utilitate, și considerăm că rezultatele lui trebuie să fie cunoscute în amănunt și dezbătute cu spirit de răspundere de cei ce muncesc în domeniul jocurilor sportive.

Simpozionul, un real succes al catedrei de Jocuri sportive a I.E.F.S., trebuie să însemne un punct de plecare pentru rezolvarea unor probleme de bază ale sportului de performanță din România, în lumina Hotărîrii Plenarei C.C. al P.C.R. din 28 februarie — 2 martie a.c.

CONSFĂTUIREA MEDICILOR SPORTIVI AI ECHIPELOR DE DIVIZIA A

În aceeași zi, în care a avut loc consfătuirea cu antrenorii formațiilor de Divizia A, au fost convocați, la sediul F.R.F. și medicii sportivi ai celor 18 echipe divizionare. Această acțiune a urmărit întărirea colaborării dintre medic și antrenor, contribuție de seamnă la ridicarea nivelului calitativ al fotbalului de performanță, prilejuind, totodată, trasarea unor sarcini și recomandări pentru activitatea de viitor. Din păcate, nu toți medicii ua acordat importanța cuvenită acestei consfătuiri de lucru. Au răspuns la apelul F.R.F. medicii: **M. Ciortea** (Dinamo), **M. Ghimpețeanu,** (Steaua), **P. Tomescu** (F. C. Argeș), **A. Mărilă** (Jiul), **I. Bălu** (U.T.A.), **M. Brătilă** (Sportul studențesc), **N. Andreescu** (F. C. Constanța), **A. Udrescu** (S. C. Bacău), **V. Cătăniciu** („U" Cluj), **P. Răgășan** (C.F.R. Cluj), **I. Sporea** (C.S.M. Reșița) și **L. Taus** (Steagul roșu). În schimb au absentat nejustificat cîțiva medici, unii cu vechi state de serviciu la cluburile respective, ignorînd astfel importanța și scopul consfătuirii cum au fost: **V. Cristea** (Petrolul), **V. Frînculescu** (Universitatea Craiova), **F. Ilea** (Rapid), **A. Halmaghi** (A.S.A. Tg. Mureș), **N. Apostol** (Politehnica Iași) și **E. Mesinger** (Politehnica Timișoara).

În cuvîntul său de deschidere, secretarul general al F.R.F., Florea Tănăsescu, a arătat utilitatea aportului medicului, sprijinul substanțial pe care acesta îl aduce activității fotbalistice. **„Astăzi este de neconceput să mai putem vorbi de performanță, atîta timp cît nu există o indestructibilă legătură între medic și antrenor, fiecare avînd merite egale în pregătirea echipei".** Totodată, s-a menționat că federația este hotărîtă să acorde o deosebită atenție acestui aspect.

În continuare dr. Dumitru Tomescu, președintele Comisiei medicale centrale și membru în Biroul federal, a făcut o informare asupra modului de desfășurare a activității medicilor sportivi pe anul în curs, după care a ținut o amplă expunere despre: **„Evaluarea capacității de efort în fotbalul modern și recuperarea organismului după eforturi maximale".** S-a accentuat asupra celor trei mari sarcini care stau în fața medicului: — **menținerea și supravegherea stării de sănătate a jucătorilor; — contribuția medicului la instalarea și menținerea formei sportive; — permanenta preocupare pentru recuperarea după antrenamente și jocuri, formarea stereotipiei de refacere la jucători.**

Au urmat discuțiile. Cîțiva medici și-au exprimat nemulțumirea față de faptul că unii antrenori trec peste recomandările lor și, din această cauză, jucătorii sînt introduși nerestabiliți în formație, așa încît starea lor de sănătate în loc să se amelioreze se agravează, prelungind prin aceasta perioada de convalescență.

În încheiere dr. D. Tomescu a făcut o serie de recomandări privitoare la îmbunătățirea muncii medicilor sportivi. S-a sugerat înființarea și completarea comisiilor medicale județene. În cadrul cluburilor să fie expuse, periodic, prelegeri cu teme educativ-sanitare, cum ar fi, igiena individuală și a antrenamentului, recuperarea după efort, cultura fizică medicală factor primordial în refacerea după accidentări etc. S-a specificat obligativitatea completării fișelor medicale individuale ale jucătorilor care să cuprindă datele personale și antropometrice, accidentările etc. S-a atras atenția că se vor efectua controale la cluburi de către membri ai Comisiei centrale medicale pentru a se vedea la fața locului cum își desfășoară medicii activitatea și cum decurge colaborarea lor cu antrenorii respectivi.

Gheorghe NERTEA

MAI RAPORTĂM ORGANIZAREA UNUI CROS!

(Urmare din pag. 1)

a-i face cît mai apți procesului productiv".

„SÎNTEM PRIVIȚI PIEZIȘ!"

Firește, consiliile județene pentru educație fizică și sport, consiliile municipale și orășenești au sarcini precis stabilite. Dintre acestea nu lipsește, însă, și obligativitatea activiștilor acestui organism de a îndruma și sprijini sportul de masă. **„Noi sîntem o asociație tînără** — relata **Gheorghe Cristea,** secretarul „Locomotivei" Craiova. **Am reușit, cu forțele noastre, să-i îndrumăm pe muncitori și să le creăm condiții de a practica voleiul, popicele și fotbalul. Totuși, în anumite situații, am resimțit nevoia unei îndrumări calificate. Cui să ne fi adresat, decît Consiliului municipal pentru educație fizică și sport? Dar, o spun cu mîhnire, aici nu numai că nu am găsit nici un sprijin, dar am fost priviți pieziș! Activiștii de aici apelează la noi doar cînd au nevoie de tineri care să defileze în coloanele sportivilor cu prilejul unor evenimente sportive. Nu mai vorbesc de faptul că nu-mi amintesc să fi fost chemați vreodată la o instruire, și nu mai adaug, de asemenea, că deși am depus eforturi serioase pentru a ne amenaja 5 terenuri de volei, ele ne-au fost dezafectate și anunțînd aceasta la C.M.E.F.S. ni s-a răspuns că, probabil, acestea sînt... indicațiile".**

De altfel, întrebați la cîte instruiri au fost chemați în acest an de către consiliile pentru educație fizică și sport, președinții și secretarii de asociații, prezenți la cursul de perfecționare de la Academia „Ștefan Gheorghiu", au precizat că, în general, nimeni nu i-a solicitat în acest sens.

EXAMENELE ABIA VIN...!

Este absolut sigur că cele două săptămîni de ședere a acestor cadre la cursul de perfecționare, vor fi mai mult decît utile pentru activitatea sportivă de masă din întreprinderi. Lecțiile ce li s-au ținut, referatele prezentate de unii dintre ei, discuțiile în cadrul seminariilor și discuțiile bilaterale, în general schimburile de opinii vor da, în curînd, roade. De altfel, întorși în asociațiile lor, ei au de trecut un prim examen: „Cupa Tineretului". **„De modul cum vor fi organizate acțiunile acestei importante competiții de masă cu caracter republican** — „Cupa Tineretului", spunea tovarășul **Miron Olteanu,** secretar al C.N.E.F.S., **depinde calitatea muncii fiecăruia dintre președinții și secretarii de asociații prezenți aici, a tuturor activiștilor din mișcarea noastră sportivă. Este important, de asemenea, de subliniat că paralel cu acțiunile din cadrul „Cupei Tineretului" este necesar să se organizeze acțiuni de masă la nivelul secțiilor, atelierelor, birourilor. Numai reușind să atragem salariații, la aceste niveluri, în practicarea exercițiilor fizice, vom transpune în viață indicațiile Hotărîrii Plenarei C.C. al P.C.R. din 28 februarie — 2 martie a.c.".**

A început să devină cronică obișnuința de neadmis, se înțelege, a înființării unei echipe de fotbal masculin, chiar acolo unde specificul muncii este cel... feminin. La Filatura din Baia Mare, spunea chiar secretarul asociației sportive, **Grigore Crișan,** activitatea a început prin a se înjgheba o echipă de fotbal. Nu consideră nimeni că ea nu a fost cerută de cei cîțiva bărbați care lucrează în această unitate. Dar nu era normal ca asociația sportivă să fi avut în vedere, în primul rînd, specificul de aici? Or, ponderea în procesul de producție o dețin femeile, iar pentru atragerea lor în practicarea sportului nu s-a făcut nimic, sau s-a făcut foarte puțin.

De aceea un alt examen va fi și acela al atragerii tinerelor în practicarea exercițiilor fizice și a sportului, cum de asemenea s-a desprins și necesitatea folosirii mai judicioase a bazelor sportive ale asociațiilor. Exemplul clubului Rapid, care a monopolizat popicăria asociației de la depoul de locomotive de la București-călători, pentru activitatea sa de performanță, timp de patru zile pe săptămînă, nu trebuie să fie în nici un caz contaminant.

NUMĂR SPECIAL ÎN CULORI! NR. 24

SPORT

Pentru toți cititorii populare reviste, acest număr constituie o plăcută surpriză: FOTOGRAFII COLOR.

SPICUIM DIN CUPRINS: ● „Schimb de ștafetă la sfîrșit de an..." „Marile bucurii din '73 și marile speranțe pentru '74" — dialog-fulger în cinstea Revelionului cu cîțiva ași ai sportului românesc ● „Dacă [illegible] ar avea 5 trepte" — clasamentele celor mai buni cinci boxeri [illegible], la fiecare categorie ● „Pledoarie pentru rugby" — fotoreportaj [illegible] în culori de la meciul România — Franța ● „Ce a însemnat [illegible] pentru fotbalul românesc?" — amplă retrospectivă fotbalistică ● Campioana de toamnă „Universitatea Craiova — fotografie în culori pentru albumul dumneavoastră ● „Bobul, acest papuc fermecat..." — fotoreportaj în intimitatea lotului reprezentativ ● „Anul atletic 1973" — atleții români în contextul internațional ● Tot pentru albumul dv. — imagini color a reprezentativei de handbal fete a României, vicecampioană mondială ● „Fotoreporterii noștri în acțiune" și „Album extern 1973" vă oferă cele mai frumoase și mai interesante imagini sportive ale anului.

LOTO — PRONOSPORT

tragerea extraordinară
LOTO A REVELIONULUI
din 1 ianuarie 1974

Numerele extrase la tragerea LOTO din 21 decembrie 1973.

Fond general de premii: 986.834 lei din care 103.361 lei report.

Extragerea I: 32 71 70 51 53 48 77 4 43

Extragerea a II-a: 90 85 76 9 26 45 8 57 19

Plata premiilor va începe în Capitală de la 29 decembrie 1973 pînă la 21 februarie 1974; în țară de la 3 ianuarie 1974 pînă la 21 februarie 1974 inclusiv.

DE LA „PARALELA GROZEA — BĂLAN" LA TIPUL FOTBALISTULUI-ATLET, NECESAR ÎN JOCUL MODERN

MARGINALII LA CONSFĂTUIREA ANTRENORILOR

Sînt deosebit de instructive, mai ales acum, în aceste zile de sfîrșit de an, ale consfătuirilor, scurtele incursiuni în istoria nu prea îndepărtată a fotbalului. Nu cu mulți ani în urmă — vă mai amintiți? — jocul de fotbal însemna mai mult tehnică și, astfel, la sfîrșitul partidelor balanța victoriei înclina de regulă de partea echipei mai bine înzestrată în această direcție. Era epoca faimoasei reprezentative a Ungariei, a anilor '53, a formațiilor de club europene, Real, Reims, alcătuite din adevărați virtuoși ai balonului, modele demne de imitat de către jucătorii aparținînd generațiilor tinere. Consecința? Echipele mari ajunseseră, încetul cu încetul, la o nivelare în materie de tehnică, așa încît nu se mai puteau detașa una de alta pe teren.

S-a recurs așadar, la un alt element în stare să aducă departajarea: la factorul **fizic.** Și, relativ repede, la tehnică egală, echipa care deținea supremația pe planul pregătirii fizice obținea și decizia. Cazul „latinei" celei mai reprezentative, Internazionale Milano și, apoi, al grupului alcătuit de echipele anglosaxone, Celtic Glasgow, Manchester United, Liverpool, Arsenal, Bayern München — cu „subgrupa" olandeză, de aceeași structură morfofuncțională, Feyenoord și Ajax.

În practică, sceptrul fotbalului se afla, acum, în mîna acelor echipe care reușiseră să așeze mijloacele tehnice și fizice, folosite în jocul lor, într-un perfect echilibru.

Despre FOTBALISTUL-ATLET, pentru a sintetiza, astfel, **marele adevăr al fotbalului actual, s-a discutat, cum era și normal, foarte mult și la recenta consfătuire a antrenorilor noștri care pregătesc echipe divizionare A și formații din campionatul de tineret-rezerve;** atît în referatele-informări prezentate, din bănci, de către antrenorii **Constantin Cernăianu, Nicolae Proca** și **Constantin Rădulescu** (C.F.R. Cluj), cît și în concluziile trase, de la catedră, de către **Nicolae Petrescu** și **Robert Cosmoc.** Așa, de pildă, antrenorul Universității Craiova, expunînd un ciclu săptămînal din perioada competițională (luna noiembrie) „pedala" pe un CIRCUIT CU LEGARE DE PROCEDEE TEHNICE, **în condiții de viteză,** iar R. Cosmoc, semnalînd, just, o interferență a diverșilor factori, vorbea despre modul în care DEZVOLTAREA CAPACITĂȚILOR MOTRICE INFLUENȚEAZĂ ÎN JOC EXPRIMAREA TEHNICO-TACTICĂ, arătînd, de exemplu, că progresele înregistrate la capitolul rezistență au făcut posibilă trecerea la marcajul strict om la om, parțial sau pe tot terenul.

La această temă, destul de elocventă ni s-a părut „paralela Grozea—Bălan" făcută de antrenorul C. Cernăianu. Sugestivă și cu atît mai demnă de a fi însușită cu cît, așa cum se știe, și Grozea a fost un timp elevul lui Cernăianu, la Petrolul Ploiești: primul — spunea antrenorul — reprezentînd tipul perimat al jucătorului înaintaș — jongler al balonului și deținînd o excelentă **tehnică-statică;** cel de al doilea — Bălan, însemnînd genul înaintașului-atlet, percutant, dotat cu o **tehnică** (încă perfectibilă) **utilitară,** adică în condiții de joc, atu ce i-a permis craioveanului să devină golgeterul turului Diviziei A.

Idei cu miez s-au rostit, așadar, în legătură cu această importantă temă a jucătorului de tip actual, FOTBALISTUL-ATLET, atît de la tribună, cît și din bănci, după care peste mică, dar agitata lume a antrenorilor s-a așternut binemeritata vacanță. Cîți dintre tehnicienii de frunte ai fotbalului nostru antrenorii divizionarelor A, își vor petrece, însă, în tihnă zilele care-i despart de reluarea pregătirilor, proiectate pentru prima săptămînă a anului care bate la ușă? Puțini sau poate nici unul, în condițiile acestei aprecieri de ansamblu, pe marginea turului 1973/1974, potrivit căreia nivelul partidelor a lăsat de dorit.

Grijilii cu perspectivele echipelor lor, cum îi știm pe cei mai mulți dintre ei, antrenorii — în temeiul indicațiilor metodice pe care le-au primit — întocmesc, de pe acum, planurile de bătaie ale importantei perioade de iarnă, aceea care pune bazele formei sportive. Cu toții sînt, sperăm, conștienți de marile rezerve de energie ale jucătorilor lor care, este necesar să reamintim, au terminat în plenitudinea forțelor un sezon încărcat, cu meciuri duminică, miercuri, duminică, în campionat și în Cupă. Pentru că, numai în aceste condiții — printr-o pregătire temeinică, științifică a organismului jucătorului pentru marele efort ce-l va depune, la primăvară, în timpul partidelor — vor putea transpune și în practică frumoasele gînduri despre FOTBALISTUL-ATLET, prototipul jucătorului modern, actual. De care au atîta nevoie echipele noastre de club, și, implicit, și cele reprezentative.

Gheorghe NICOLAESCU

CAMPIONATUL DE TINERET TREBUIE SĂ DEVINĂ UN REAL „SECTOR AL VIITORULUI"

E ora bilanțului și pentru campionatul de tineret. Pentru un tur de campionat disputat sub imperativul întinderii, în numele ascensiunii fotbalului nostru într-un viitor apropiat. A fost, practic, un tur de campionat sub semnul experimentului, pentru că norma impusă de federație **(„10 jucători pînă în 20 de ani pe foaia de arbitraj dintre care 3 juniori în formația de bază")** la începutul competiției urma să-și arate ambele laturi, ale avantajelor anticipate și dezavantajele oricărui început de drum. Tocmai de la acest punct putem începe discuția celor 17 etape, fără a le acuza categoric, dar și fără a le scuza.

Ultimul tur al juventiștilor poate fi discutat din foarte multe unghiuri de vedere. În primul rînd trebuie să pornim de la „producția" acestui sezon dirijat. Și cifra de **33 de jucători promovați** în prima scenă nu capătă dimensiune exactă prin simpla raportare la suma întregului campionat trecut (51 de promovați). Pentru că, după valul de anul trecut, era firesc ca necesitățile de loturi pentru noul sezon să fie mai reduse. Plus norma unei virste, în cele mai multe cazuri fragede, care implică un timp suplimentar pentru împlinire, admițînd, firește, și „explozîile" valorice de excepție.

Acest număr de 33 de jucători promovați de la tineret în prima echipă poate spune ceva numai în măsura în care este vorba de un lot valoric, care nu-i impus de accidentări sau suspendări, de promovări care au dus la titularizare. Or, din acest punct de vedere, concluziile nu sînt tocmai favorabile. Cu excepția lui **Ologeanu** (C.S.M. Reșița), **Spirea** (Politehnica Iași), și, oarecum, **Mureșan** (Petrolul) și **Ciocan** („U" Cluj), mai toți ceilalți au reprezentat în fond apariții meteorice, fără ca lipsa de talent să fie cauza generală. Portarii rapidiști **Ioniță** și **Roșca** au primit botezul primei scene datorită neseriozității (și accidentării) lui **Răducanu, Berneanu** și **Chivu** (Universitatea Craiova) au jucat în „A" din cauza suspendării lui **Niculescu** și accidentării lui **Velea, Pleșoianu, Stanca** (Rapid), **Luca Lică** (Jiul), **Radu Dan** (Steaua), **Roșca** (C.S.M. Reșița), **Rimneamțu** (Politehnica Timișoara) și alții au fost numai încercări de moment. Și am ales, probabil, elementele de excepție din acest compartiment apreciat de forul de specialitate **„sub nivelul cerințelor".**

De aici trebuie plecat în viitor. Mai exact, de la **analiza sinceră a cauzelor care mențin** „eșalonul de rezervă" la un nivel sub cota cerințelor. Prima cauză ar fi **SELECȚIA,** tratată cu foarte multă superficialitate, mai ales în ultimul sezon, cînd se impunea o testare atentă și responsabilă a adolescenților plasați pe orbita intermediară juniori-Divizia A. Această selecție s-a făcut de regulă la întîmplare (și logic nici nu mai e vorba de selecție!), fără a se urmări și criteriile medicale ale capacității de efort, fără a se ține cont de necesitățile primei echipe și cerințele fotbalului modern. Și această **superficialitate** s-a referit, în majoritatea cazurilor, și în **PROCESUL DE INSTRUIRE** din acest tur de campionat. Lucru semnalat și în analiza turului prezentată de antrenorul federal **Cornel Drăgușin** la consfătuirea de lucru cu antrenorii echipelor de tineret de miercuri: **„În planurile și ciclurile de antrenament apar sarcini imediate, de regulă rezultatul, și nu se ghidează acumulările în timp, care să prezinte jucătorii la cerințele fotbalului mondial. De aici, rabat la volum și intensitatea antrenamentelor, la neefectuarea antrenamentelor luni și simbătă, a celor duble (excepție făcînd U.T.A., „U" Cluj, F. C. Argeș, Politehnica Timișoara)". Această superficialitate în pregătire duce și la subaprecierea importanței procesului de individualizare** — formă de pregătire adecvată virstei. Această superficialitate în instruire este cauza principală **a mobilității deficitare în teren, în contrast cu ritmul unei virste de 18—19 ani, a frînării jocului prin execuția procedeelor tehnice, a marilor carențe de ordin tactic ce relevă mai curînd un joc empiric, la întîmplare.** Și, toate acestea în timp ce, față de anul trecut, condițiile de pregătire s-au îmbunătățit în general (ceea ce nu exclude realizări superioare și în acest domeniu, mai ales în cazul formațiilor U.T.A., Steagul roșu, Jiul, Politehnica Timișoara etc.).

Răspunderea revine, indiscutabil, **conducerilor secțiilor de fotbal respective și cluburilor,** cu atenția îndreptată de cele mai multe ori spre Divizia A, dar în aceeași măsură și **antrenorilor,** cei direct răspunzători de munca lor atît de importantă. Iar faptul că numai 9 echipe au antrenori de tineret, celelalte utilizînd antrenori secunzi care cumulează și funcția de pregătire a formației de tineret explică suficient impasul valoric în care s-a menținut majoritatea echipelor în ultimul sezon, și, în același timp, și indisciplina îngrijorătoare din acest „sector al viitorului".

...Era firesc ca după numai 17 etape, campionatul de tineret, în noua sa formă organizatorică, să nu poată releva mari salturi calitative. El a relevat, însă, puncte de pornire care pot fi valorificate superior. Despre utilitatea acestui campionat de tineret se va discuta mult în actualul sezon. Cert este că pînă la sfîrșitul ediției, el nu-și va schimba forma de dispută. Cei mai mulți antrenori au afirmat, chiar la consfătuirea lor, că optează pentru menținerea actualei forme, care necesită consecvență și timp. Ceea ce înseamnă că trebuie să argumenteze utilitatea acestui campionat de tineret. Și antrenorii au primii cuvîntul!...

Mircea M. IONESCU

DESCHIDEREA OFICIALĂ A SEZONULUI

(Urmare din pag. 1)

aceste localități. Rămîne ca Predealul, Brașovul și Bucureștiul, cu forțe reînnoite, să găsească puterea de a se opune.

Duminică la Predeal vor fi prezenți și membrii echipei naționale **Dan Cristea, Marian Burchi, Alexandru Manta** și **Ioan Covași,** reîntorși, de cîteva zile, după un stagiu de pregătire în Austria. Confruntarea cu posibilii candidați la titularizare **Dorin Munteanu, Ioan Bobiț, Petre Soiu, Constantin Văideanu, Gheorghe Vulpe, Virgil Brenci** și alții, deschide șirul unor dueluri spectaculoase și grele.

Pe valea Poliștoaca, fondiștii, vor demonstra ușurința cu care se pot parcurge kilometri și vor putea proba dacă acumulările valorice așteptate de la ei în acest an, prin reconsiderarea volumelor și intensităților de efort prestate în antrenamentul pe uscat sînt cele așteptate. Ca și la alpini, concursul de fond de la Predeal, prin distanțele relativ scurte și prin caracteristica demonstrativ-propagandistică, nu rezolvă imediat ierarhiile interne ale fondiștilor. Totuși, el sugerează schimbările intervenite în raportul de forțe, probează tăria generației care urcă spre șefia clasamentelor, mai ales în actuala conjunctură cînd biatlioniștii, supuși unui program aparte, lasă locuri libere candidaților ce țintesc spre vîrful piramidei. Juniorii anului trecut sînt foarte numeroși și agresivi, în sensul frumos al cuvîntului, și nu este exclus ca cei mai buni dintre ei, **Forico, Urs, Duca, Catargiu, Mîndruș, Drăghici, Giriță, Mocanu, Păunescu,** s.a. să se intercaleze sau chiar să depășească garnitura seniorilor slăbită prin retragerea lui **Petre Dinu** (Dinamo), **Gheorghe Cincu** (A.S.A.), prin convertirea lui **Gheorghe Papuc,** mai mult ca fotbalist în divizia A (Steagul roșu), deși campion național la 30 km etc.

Dar noi așteptăm replica „veteranilor" **Sfetea, Cercel, Țeposu, Stoian, Cojocaru, Duțu, Chiriluș,** ca și a biatlioniștilor. O așteptăm cu mare și reală curiozitate.

Concursul de duminică de la Predeal mai este așteptat pentru că schițînd clasamente și, valori certe sau în devenire, va putea da și consistență formulelor de echipă națională la toate eșaloanele, care vor lupta în acest debut de an competițional. După toate aparențele, sezonul 1973—74 va fi unul dintre cele mai bogate din istoria schiului și biatlonului, în care merită să subliniem, campionate balcanice și mondiale la alpine și fond, campionatele mondiale la biatlon, precum și numeroase alte cursuri internaționale în perspectivă.

Rămîne ca sportivii să confirme și să răsplătească încrederea și inițiativele prevăzute pentru ei. La început de drum, din toată inima: „Drum bun!"

TUR DE ORIZONT ÎN HANDBALUL FEMININ MONDIAL

ACTUALA IERARHIE ESTE SUSCEPTIBILĂ DE NOI MODIFICĂRI PÎNĂ LA J.O. DE LA MONTREAL

● Plutonul fruntașelor s-a mărit considerabil ● Stop brutalităților! ● Criteriile de alcătuire a calendarului internațional vor trebui revizuite ● Se impune creșterea rolului echipelor de juniori și tineret

A V-a ediție a campionatului mondial de handbal feminin a adus în fruntea ierarhiei echipele **Iugoslaviei, României** și **Uniunii Sovietice.** În lupta grea, uneori deosebit de dură, ocazionată de cele 30 de partide desfășurate la **Sibenik, Zavidovici, Varazdin, Sarajevo, Zagreb, Negotin, Novi Sad, Sombor** și **Belgrad** acestea au fost echipele care au reușit să se impună. Firește, fiecare dintre ele cu armele specifice, puse în valoare de talent și pregătire.

SCHIMBĂRI SPECTACULOASE ÎN IERARHIA MONDIALĂ

Care sînt, deci, schimbările survenite în ierarhia oficială a handbalului feminin? Pentru a le scoate mai bine în evidență să punem față în față clasamentele ultimelor două ediții ale campionatelor mondiale:

Olanda, 1971 *)	Iugoslavia, 1973
1. R.D. Germană	1. Iugoslavia
2. Iugoslavia	2. ROMÂNIA
3. Ungaria	3. U.R.S.S.
4. ROMÂNIA	4. Ungaria
5. R.F.G.	5. Polonia
6. Danemarca	6. Cehoslovacia
7. Norvegia	7. Danemarca
8. Olanda	8. Norvegia
9. Japonia	9. R.D.G.
	10. Japonia
	11. R.F.G.
	12. Olanda

*) La finalele C.M. 1971 au fost calificate 9 echipe.

Așadar, 3 echipe nou apărute în ierarhia mondială: **U.R.S.S.** — clasată pe locul III, **Polonia** — V și **Cehoslovacia** VI. Evident, ediția trecută a avut de pierdut prin necalificarea acestor reprezentative, care, după cum se vede, aparțin primului eșalon al handbalului mondial. Din cele 9 echipe care au concurat și în Olanda, doar două — **ROMÂNIA** și **IUGOSLAVIA** — și-au îmbunătățit clasamentul. Alături de ele sîntem obligați s-o trecem și pe cea a Japoniei care, deși a pierdut un loc, a... cîștigat de fapt două: în 1971 se afla pe ultima poziție, iar acum s-a clasat înaintea R. F. Germania și Olandei. Toate celelalte selecționate au înregistrat căderi: R. D. Germană de la locul I la locul IX (!!), Ungaria de la III la IV, R. F. Germania de la V la XI (!), Danemarca de la VI la VII, Norvegia de la VII la VIII, Olanda de la VIII la XII. Și această trecere în revistă scoate în evidență marile dificultăți care au existat în menținerea poziției anterioare și, mai ales, în avansarea pe treptele ierarhiei. **Cu atît mai mult se cuvine să subliniem performanța reprezentativei României. Handbalistele noastre au realizat începînd din anul 1965 o ascensiune notabilă: 1965 — locul VI, 1971 — locul IV, 1973 — locul II.** Acum, cînd handbalul feminin a intrat în marea familie a sporturilor olimpice, această creștere a valorii selecționatei României reprezintă un punct însemnat pentru handbalul românesc.

Desigur, în ierarhia valorilor se vor mai putea produce schimbări. Nimeni nu poate concepe că reprezentativa R. D. Germane se va putea mulțumi cu locul IX. De altfel, trebuie spus că handbalistele lui Hans Becker au avut și o oarecare neșansă. Accidentîndu-se trei jucătoare în prima partidă din preliminarii (Kretzschmar, Tietz și Kahnt), echipa R. D. Germane a avut un potențial evident scăzut atît în acel meci cît și în următorul, cel cu reprezentativa Poloniei. Oricum, a fost evident încă o dată că orice defecțiune în mecanismul echipei care a deținut doi ani titlul de campioană a lumii are repercusiuni grave. Rezervele n-au putut nici un moment să înlocuiască titularele și acest fapt era cunoscut atît de Hans Becker, cît și de antrenorii formațiilor adverse. Este posibil ca și echipa Poloniei — marea revelație a acestui C.M. — să lupte pentru îmbunătățirea poziției. Devine astfel cert faptul că grupul fruntașelor handbalului feminin s-a mărit simțitor **(Iugoslavia, România, Uniunea Sovietică, Ungaria, Polonia, Danemarca, R. D. Germană),** că toate aceste echipe de forțe sensibil egale și încă altele vor trebui să lupte pentru cele 5 locuri vacante (Canada este calificată direct, fiind țara organizatoare a J.O.) la întrecerea olimpică. Iată de ce ni se pare că startul unei dispute fantastice abia s-a dat în Iugoslavia.

JOCUL MULT PREA DUR GREVEAZĂ ASUPRA FRUMUSEȚII HANDBALULUI FEMININ

Fără discuție, a V-a ediție a C.M. a scos în evidență multe noutăți. De altfel, **antrenorul emerit Constantin Popescu** s-a oferit cu amabilitate să înfățișeze cititorilor noștri aceste elemente inedite, să le dezbată, să-i ajute pe tehnicieni să tragă concluziile ce se impun. Mai înainte însă ca antrenorul echipei României să-și facă cunoscute părerile să menționăm opinia cvasiunanimă a celor prezenți la întreceri că handbalul feminin își va pierde treptat din frumusețe din cauza jocului dur al unor reprezentative, a acestei tendințe care —, din păcate — cîștigă an de an noi adepți. Vrînd să nu primească goluri, neavînd însă cunoștințele tehnice necesare pentru o apărare fermă, dar corectă, unele formații suplinesc abilitatea prin forță, fac totul — inclusiv ceea ce este neregulamentar — pentru a le stopa pe adversare în drumul spre poartă. Din această cauză numărul accidentărilor devine din ce în ce mai mare. Numai în formațiile României și R. D. Germane au fost înregistrate în două partide (disputate în compania unor echipe ce acționează în maniera amintită) nu mai puțin de 7 jucătoare accidentate! Numărul total al sportivelor care au avut de suferit din cauza durității contactului cu sistemele defensive bazate numai pe forță este mult mai mare, alarmant de mare. Sîntem de părere că federațiile naționale au obligația să acționeze neîntîrziat pentru salvgardarea acestui sport, iar forul internațional trebuie să intervină prin intermediul regulamentului și al arbitrilor pentru stoparea valului de duritățî care deteriorează grav frumusețea handbalului feminin.

SURPRIZELE POT FI EVITATE PRINTR-O MAI ATENTĂ ALCĂTUIRE A CALENDARULUI INTERNAȚIONAL

Printre echipele care au realizat rezultate surprinzătoare la această ediție a campionatului mondial se numără și reprezentativele Poloniei și Cehoslovaciei. Handbalistele poloneze, care se pregătesc laolaltă de 4 ani, au realizat un apreciabil salt calitativ. Echipa cehoslovaciei, la cîrma căreia s-a reîntors renumitul tehnician Jaroslav Mraz, și-a speculat la maximum calitățile. Oricum, însă, aceste două selecționate n-ar fi reușit mare lucru dacă jocul lor ar fi fost mai bine cunoscut de adversare. În handbalul feminin — spre deosebire de alte discipline — s-a creat o tradiție ce se dovedește din unele puncte de vedere, dăunătoare: toate marile turnee sînt organizate cu participarea principalelor forțe cunoscute — R. D. Germană, România, Iugoslavia, Ungaria și Uniunea Sovietică. Rareori sînt invitate și echipele socotite a face parte din eșalonul secund. Astfel, marile puteri au ajuns să se cunoască în amănunt, victoria depinzînd de forma din ziua respectivă și de locul unde se desfășoară meciul. În schimb, celelalte echipe, care-și văd în liniște de treabă, pregătesc scheme tactice ce surprind chiar și pe adversarii cu o mare capacitate tehnică. Se desprinde din aceasta concluzia că este absolut necesar ca la alcătuirea calendarului competițional internațional dintr-un an să se prevadă întîlniri și cu astfel de formații, să se realizeze fișe documentare cu fiecare echipă. Altfel, șirul surprizelor nu va fi oprit.

Tot în atenția forului de specialitate este necesar să se afle contactul permanent cu tehnicienii din diferite țări (ar trebui să se știe că avem în permanență de învățat, că împărtășirea experienței nu trebuie să se facă numai de la noi spre alții), mai multă grijă pentru mărirea rolului formațiilor de juniori și tineret (principale rezervoare pentru alimentarea echipei naționale) și o îndrumare permanentă a tehnicienilor în direcția nevoilor lotului reprezentativ.

Hristache NAUM

TURNEUL DE BASCHET

(Urmare din pag. 1)

lor. Însă, baschetbaliștii de la Farul, cu un ultim efort, au reușit să-și mențină avantajul, care îi dă speranțe în ocuparea unui loc în prima parte a clasamentului. Au marcat: **Ivascenco** 19, **Pașca** 27, **Purcăreanu** 13, **Spînu** 13, **Bănică** 3, pentru Farul, respectiv **Antonescu** 5, **Dikay** 14, **Bulat** 2, **Andreescu** 3, **Fl. Niculescu** 10, **Mălușel** 24, **Tudösi** 5, **Anastasiu** 1, **Cîmpeanu** 8. Au arbitrat bine **N. Iliescu** și **M. Șerban.**

STEAUA — VOINȚA TIMIȘOARA 87—62 (40—29). Cu toate că erau favoriți, bucureștenii (din rîndul cărora a lipsit **Tarău** — accidentat) nu au impresionat cu nimic, deși de la ei așteptam lucruri deosebite, mai ales după frumoasa evoluție din „Cupa Cupelor". Voința, o echipă „subțire", nu a putut realiza nici ea mai mult în fața unor adversari net superiori. Au marcat: **Savu, 7, Pîrșu 6, Cernat 10, Dumitru 18, Oczelak 33, Posa 2, Ioneci 11** pentru Steaua, respectiv **Ivanici 6, Iancea 17, Viciu 18, Lup 12, Pașcaru 9.** Au arbitrat foarte bine **C. Negulescu** și **I Dinescu.**

UNIVERSITATEA TIMIȘOARA — POLITEHNICA BUCUREȘTI 87—72 (49—30).

DINAMO — UNIVERSITATEA CLUJ 89—74 (43—36).

ÎNVINGĂTORI SCONTAȚI ÎN „CUPA SPERANȚELOR":

FLORETĂ — C. S. SATU MARE

SABIE - ȘCOALA SPORTIVĂ 1 BUCUREȘTI

Aproximativ aceiași protagoniști din finalele juniorilor mari au rămas în continuare în Capitală pentru asalturile din „Cupa speranțelor", inaugurate vineri cu probele de floretă băieți și sabie.

Cîte 5 meciuri pentru fiecare dintre cele 6 echipe, toate la fel de dîrze, în ciuda scorurilor care — în unele cazuri — nu exprimă prea veridic efortul epuizant depus de trăgători.

Floreta masculină a scos în relief, inițial, două echipe pretendente la locul I — **C.S. Satu Mare** și **Sc. sp. 1 București.** Scrimerii sătmăreni au obținut, în cursul dimineții, trei victorii, cu 9—0 la C.S.M. Cluj și C.P.M. București și cu 6—3 la C.S.M. Iași. **Kuki** și **Moise** au dus în spate greul, anunțîndu-se fruntași și în clasamentul individual al probei. Tot cu 3 victorii s-a impus și „3"-ul Școlii sportive nr. 1; 8—1 la C.P.M. București, 6—3 la Școala sportivă Timișoara și 5—4 la C.S.M. Cluj. Ultimul meci a stat multă vreme în cumpănă, **Buricea** și **Alexe** punctînd de două ori, **Corneliu Draga** fratele campioanei la junioare mari (o dată, în timp ce clujenii s-au bizuit numai pe **Băjenaru** 2), ceilalți componenți ai echipei obținînd doar cîte o victorie: **Dancsulyi** și **Ban.**

Celelalte rezultate din primele tururi: **Șc. sp. Timișoara — C.S.M. Iași 5—4, C.P.M.B. — Șc. sp. Timișoara 7—2, C.S.M. Cluj — C.S.M. Iași 7—2.**

O frumoasă evoluție au avut, dimineața, sabrerii de la Școala sportivă 1. Cu trei victorii (neînvinși) ei s-au detașat de trăgătorii celorlalte formații, e drept la limită, în toate cazurile (5—4), dar meritat — cu C.S.M. Iași, Tractorul Brașov și C.S.M. Cluj. Cel mai bine s-a comportat **Pantelimonescu** cu 8 victorii din 9 posibile.

Clujenii au înregistrat și ei, în tururile de dimineață, două victorii muncite, la Petrolul și Crișul Oradea, de asemenea la limită. Cel mai frumos meci al sabrerilor clujeni a fost cel cu Petrolul în care alături de **I. Pop,** învingătorii au prezentat o mare speranță, pe **Moldovan.** Ambii au avut cîte două victorii, **Cseh** aducînd-o pe a 5-a. Ploieștenii au contat mult pe **Mancaș** (3), în timp ce **Soare,** al doilea trăgător al echipei n-a realizat nimic, iar **Ilief** a punctat în extremis o singură dată.

Lîngă clujeni, egalîndu-i în victorii, se află sabrerii de la **Tractorul Brașov,** învingători cu 6—3 la Crișul Oradea și cu același scor la C.S.M. Iași. **Duția** și **Frunză** au avut o evoluție bună, pe linia valorii lor constante din acest sezon.

Și încă o partidă foarte echilibrată: **C.S.M. Iași — Petrolul Ploiești 5—4. Michire** și **Ticaliuc** au luptat mult pentru victorie și mai puțin **Neagu,** care a punctat o singură dată. Un meci frumos și de bună valoare tehnică. În fine: Petrolul — Crișul 5—4.

Ultimele două tururi la floretă s-au caracterizat printr-o singură surpriză — victoria lui C.P.M.B. la CSM Cluj, cu 5—4. În rest: **C.S. Satu Mare — Șc. sp. Timișoara 9—0, Șc. sp. 1 —CSM Iași 8—1, C.S. Satu Mare — Șc. sp. 1 5—4** (derbyul finalei), **C.S.M. Cluj — Șc. sp. Timișoara 7—2** și, în cel mai disputat meci, **CPMB — CSM Iași 5—4...**

Clasament final: **1. C.S. Satu Mare 5 v. (38 asalturi cîștigate); 2. Șc. sp. 1 București 4v., 3. C.P.M. București 3 v.; 4. CSM Cluj 2 v.; 5. Șc. sp. Timișoara 1 v.; 6. CSM Iași 0 v.**

Moment din meciul de floretă-băieți C.S.M. Iași — Școala sportivă Timișoara. Pe planșă: N. Rădulescu și timișoreanul Gh. Straini
Foto: V. BAGEAC

În clasamentul individual: 1. **Ad. Kuki (Satu Mare) 15 v., 2. C. Moise (Satu Mare) 13 v., 3. P. Buricea (București) 12 v.**

Sabrerii de la Școala sportivă 1 București au avut satisfacția clasării pe locul I. În ultimele două tururi, ei au cîștigat cu 6—3 la Crișul și cu 5—4 la Petrolul. În celelalte partide: **CSM Cluj — CSM Iași 5—4, Petrolul — Tractorul 7—2, CSM Iași — Crișul 6—3** și **CSM Cluj — Tractorul 6—3.**

Clasament final: **1. Șc. sp. 1 București 5 v. (26); 2. CSM Cluj 4 v., 3. Petrolul Ploiești 2 v.; 4. CSM Iași 2 v.; 5. Tractorul Brașov 2 v., 6. Crișul Oradea 0 v.**

Clasament individual: **1. Doru Mancaș (Ploiești) 14 v., 2. I. Pantelimonescu (București) 12 v., 3. Ion Pop (Cluj) 11 v.**

Azi, în ultima zi, probele de floretă fete și sabie.

Tiberiu STAMA

SPORTUL ÎN LUME

4 ROTAȚII DEASUPRA GHEȚII...

● *De la Ulrich Salchow (primul campion olimpic — 1908) și pînă la Roland Shaver, săriturile au fost „pasiunea nr. 1" a patinajului artistic*

Se poate imagina așa ceva? Un patinator sărind, pe suprafața lucie și înghețată, apoi rotindu-se în piruetă aeriană repetată de patru ori. Pare utopic, senzațional, nebunesc chiar.

Oricît de obișnuiți am fi cu salturile intrepide ale așilor patinei, oricît de comune ni se par azi săriturile cu o singură rotație sau cu două, a ne acomoda privirea la dimensiunile unei piruete cvadruple deasupra solului, parcă nu e chiar atît de lesne. Iar pentru patinator...

Ei bine, nu sîntem de loc în domeniul utopiei sportive, ci a realităților imediate. Se anunță că la Calgary (Canada), cu prilejul unui recent concurs, Ronald Shaver, unul dintre campionii patinajului artistic din „țara arțarului" a și realizat, în fața tribunelor extaziate, marea performanță aeriană: 4 rotiri! Păcat că știrea ce o avem la dispoziție nu precizează și ce tip de săritură a efectuat Shaver în acea memorabilă evoluție. A fost un 4—Salchow sau un 4—Rittberger? Nu știm. Dar aceasta este mai puțin important. Principalul constă în faptul că tocmai acum, cînd considerăm deschisă „era" săriturilor triple, în marile întreceri ale gheții, trebuie să ținem cont și de cele cvadruple.

De fapt, surpriza nu e chiar atît de mare. Aflasem încă din sezonul trecut că există patinatori care pregătesc marea piruetă. Roland Shaver, dar și sovieticul Iuri Ovcinikov, o executaseră de mai multe ori la antrenament. Canadianul a avut șansa — poate numai calendaristică — de a o fi realizat primul în condiții de concurs.

Să mai spunem că patinatorii noștri nu stau departe de asemenea realizări tehnice superioare. Sînt puține zile de cînd notam, în paginile ziarului, o „premieră românească" în patinaj. Este vorba de acel triplu—Salchow reușit de campionul nostru, György Fazekas, în concursul „Piruetei de aur" de la Zagreb. A fost prima săritură cu triplă rotație executată vreodată, în cadru oficial, de un patinator din România. Și faptul era cu atît mai semnificativ, cu cît performanța fusese obținută pe gheața aceluiași patinoar, care va găzdui, peste cîteva săptămîni, întrecerea pentru titlurile europene.

N-am vrea ca aceste rînduri să

Austriacul Wolfgang Schwartz, *campion olimpic la Grenoble '68, a fost primul patinator care a executat o săritură cu triplă rotație pe gheața patinoarului „23 August"*

(Din fototeca „Sportul")

cuprindă doar seci consemnări. Ar fi de văzut ce se profilează dincolo de asemenea recorduri. Fiindcă, într-adevăr, patinajul artistic, acest sport care, la origini, căuta să promoveze doar grația și eleganța în alunecare, pare să anime acum în mod deosebit pasiunile pentru performanța luată ad-litteram. Cînd, prin anii '30, citeam în presa sportivă despre primele sărituri duble ale campionilor patinajului, iar Sonja Henie era prima femeie care îndrăznea să includă un salt (simplu, bineînțeles) în programul ei de figuri libere, la Olimpiadă, nota comentariilor era atunci mai puțin de extaz în fața reușitei. Se simțea, parcă, un regret, o dezaprobare. **„Am adus circul în arta patinajului"** — spuneau unii. Și s-au mai auzit asemenea voci, chiar mai tîrziu.

Însuși Donald Jackson, marele compatriot al lui Shaver, care a înscris în istorie primul triplu—Lutz, la C. M. de la Praga '62, ne mărturisea într-o convorbire avută iarna trecută la o altă ediție a mondialelor, la Bratislava: **„Pentru ce s-ar sări acum un cvadruplu-Lutz? E prea mult..."** Jackson opina că virtuozitatea și clasa concurentului pot fi suficient apreciate cu elementele tehnice existente pînă acum în repertoriul de concurs.

Viața este mai grăbită, însă, iar mersul ei înainte, implacabil. Dacă Sonja Henie sărea Axel-ul, cu superioritate de „regină a gheții", azi cea mai frumoasă săritură în patinaj poate fi văzută și în concursurile noastre de junioare, ba chiar la categoriile de copii!

„Circul", acrobatica, bravarea legilor echilibrului — nu ni se par a fi acte de impietate față de patinajul artistic. Sînt, dimpotrivă, contribuții la valorificarea laturii pur sportive a acestei discipline. Dacă în atletism, stacheta s-a ridicat la 5,63 m pentru săritorii cu prăjina, la patinaj trebuie să ne obișnuim cu acest nou plafon al performanțelor atinse. Care, nici el, nu va rămîne fixat pentru eternitate.

Radu VOIA

SURPRIZE ÎN TURNEUL DE HOCHEI „IZVESTIA"

La Moscova, în cadrul turneului internațional de hochei pe gheață dotat cu Premiul ziarului „Izvestia" a fost înregistrată o mare surpriză: selecționata Poloniei a reușit să învingă cu scorul de 3—2 (1—0, 2—0, 0—2) formația Suediei, cea care cu o zi înainte cîștigase în fața echipei Cehoslovaciei cu 4—2 (1—0, 3—2, 0—0), într-un alt joc: U.R.S.S. — Finlanda 7—0 (3—0, 3—0, 1—0).

În clasament continuă să conducă echipa U.R.S.S. cu 6 puncte, urmată de Cehoslovacia — 4 p., Suedia — 2 p., (golaveraj 11—18), Finlanda — 2 p. (6—16) și Polonia — 2 p. (5—21).

EVERT ÎNVINGE DIN NOU PE GOOLAGONG

La Sydney a început meciul de tenis dintre selecționatele feminine ale Australiei și S.U.A. După prima zi scorul este egal: 1—1. Chris Evert a învins-o cu 1—6, 6—2, 6—3 pe Evonne Goolagong, în timp ce Lesley Hunt a cîștigat cu 7—5, 7—5 partida susținută cu Nancy Gunter.

O tînără învingătoare la Zell am See

HANNY WENZEL (LICHTENSTEIN)

● Annemarie Pröll abia pe locul 13...

VIENA, 21 (Agerpres). — Concursul internațional de schi de la Zell am See (Austria) a programat prima probă feminină de slalom uriaș din cadrul actualei ediții a Cupei Mondiale. Victoria a revenit tinerei schioare Hanny Wenzel (Liechtenstein), în vîrstă de 17 ani. Învingătoarea a realizat timpul de 1:24.06, fiind urmată de Marie-Theres Nadig (Elveția) — 1:24,72, Traudl Treichl (R.F. Germania) — 1:24,83, Fabienne Serrat (Franța) — 1:24.00 și Claudia Giordani (Italia) — 1:25.16. Cunoscuta campioană austriacă Annemarie Pröll-Moser s-a clasat pe locul 13, cu 1:25.98. Pîrtia a măsurat 1 090 m. cu o diferență de nivel de 370 m și 62 de porți. Printre concurentele care au abandonat cursa au figurat austriaca Monika Kaserer și canadiencele Betsy Clifford și Laurie Kreiner.

În urma acestor rezultate, situația în clasamentele Cupei Mondiale se prezintă astfel: **individual:** 1. Annemarie Pröll-Moser (Austria) — 50 puncte; 2. Marie-Theres Nadig (Elveția) — 46 puncte; 3. Hanny Wenzel (Lichtenstein) — 45 puncte; **pe echipe:** 1. Austria — 405 puncte; 2. Italia — 142 puncte; 3. R.F. Germania 92 puncte.

LA 16 IANUARIE IUGOSLAVIA — SPANIA LA PARIS

ZURICH, 21 (Agerpres). — Federația internațională de fotbal a stabilit ca meciul de baraj dintre selecționatele Iugoslaviei și Spaniei, pentru calificarea în turneul final al campionatului mondial, să se dispute la Paris, în ziua de 16 ianuarie.

După cum se știe cele două echipe s-au clasat pe primele două locuri, la egalitate de puncte și golaveraj, în grupa a 7-a europeană

REPARTIȚIA ECHIPELOR ÎN GRUPELE CAMPIONATULUI MONDIAL DE HANDBAL

După cum a mai fost anunțat, Campionatul mondial masculin de handbal se va desfășura anul viitor între 28 februarie și 10 martie în 11 orașe din R. D. Germană. Cele 16 echipe participante au fost repartizate în patru grupe preliminare, după cum urmează: **grupa A** (Karl Marx-Stadt, Gera și Erfurt): **Cehoslovacia, R. F. Germania, Islanda, Danemarca; grupa B** (Schwerin, Rostock, Wismar): **ROMÂNIA, Suedia, Polonia, Spania; grupa C** (Berlin, Brandenburg): **R. D. Germană, U.R.S.S., S.U.A.** și cîștigătoarea grupei asiatice (Japonia sau Israel); **grupa D** (Halle, Dessau, Magdeburg): **Iugoslavia, Ungaria, Algeria, Bulgaria.**

Primele două echipe clasate în fiecare grupă se califică pentru grupele semifinale.

Cele 42 de meciuri ale campionatului vor fi conduse de **24 de arbitri printre care se numără și românii Vasile Sidea și Pandele Cîrligeanu.**

DIN PRESA STRĂINĂ

ATLETISMUL ÎN ȚARA VIITOAREI OLIMPIADE

PRZEGLAD SPORTOWY

Ziarul polonez „PRZEGLAD SPORTOWY" din Varșovia, publică un scurt interviu cu fostul campion olimpic Lynn Davis, în prezent antrenorul atleților canadieni, care se pregătesc în vederea Jocurilor Olimpice de la Montreal '76:

„În 1964, la J.O. de la Tokio, lupta pentru medalia olimpică de aur la săritura în lungime trebuia să se dea — conform pronosticurilor — între sovieticul Igor Ter-Ovanesian și americanul Ralph Boston. Dar, iată că realitatea a infirmat... pronosticul. Pe primul loc s-a clasat englezul Lynn Davis, care a furnizat totodată o foarte mare surpriză. După patru ani, însă, la Ciudad de Mexico, Lynn Davis nici nu s-a mai calificat în finală și de atunci a abandonat activitatea competițională. A devenit antrenor, iar în prezent se află în Canada, unde pregătește pe viitori atleți pentru Olimpiada pe care această țară o va găzdui în 1976. Socotim interesantă o discuție cu ex-campionul olimpic, pe teme de actualitate.

— Cum de v-ați decis să antrenați tocmai pe atleții canadieni?

— Am venit în Canada, pentru că aici mi s-au asigurat condiții bune de muncă — lucru de altfel firesc — avînd în vedere faptul că atleții țării gazdă vor să fie cît mai bine pregătiți la Olimpiada pe care o organizează.

— Cîți atleți legitimați sînt în prezent în Canada?

— Circa 10 000, dar numărul lor este în permanentă creștere. Forurile de specialitate se ocupă intens de dezvoltarea atletismului, care — veți vedea — se va afirma la J.O. Am cele mai bune condiții de muncă: terenuri, materiale și mă bucur de stima și respectul sportivilor, ceea ce este — cred eu — foarte important.

— Credeți că veți putea descoperi un mare talent, capabil să depășească recordul mondial la lungime deținut cu 8,90 m de Bob Beamon?

— Categoric, nu. Eu cred că vor mai trece mulți ani, poate chiar decenii, pînă va fi depășit un asemenea record. Nici în Canada și nici în alte țări nu s-a născut încă un atlet capabil de un asemenea rezultat. Există talente, ca vest-germanul Baumgartner, americanii Williams și McAllister, care se pot apropia de acest rezultat, dar nici într-un caz nu-l vor depăși.

— Ca atlet ați avut o performanță bună: 8,23 m. Ce părere aveți despre recordul european al lui Ter-Ovanesian pe care nu l-ați putut depăși?

— Într-adevăr, am cîștigat cîteva dueluri cu Ter-Ovanesian... recordul european l-am asaltat degeaba. Pur și simplu nu mi-a ieșit pasul și am fost lipsit de șanse. Întotdeauna a intervenit ceva neprevăzut. Fie că m-am îmbolnăvit, după ce la antrenament sărisem peste recordul continentului, fie că — așa cum am mai spus — am avut depășiri la prag, neieșindu-mi pasul. Acum, aș vrea să formez un atlet în Canada, care să sară mai mult decît mine..."

TRISTA POVESTE A ARUNCĂTORULUI

SUNDAY EXPRESS
Londra

O nouă piesă la dosarul produselor anabolice: tristele declarații făcute ziarului „SUNDAY EXPRESS" de către aruncătorul de greutate englez Jeff Teale, în vîrstă de 33 de ani, cîntărind 123 kg, participant olimpic la München. Este povestea unui atlet modest, care a început să înghită tablete cu steroide, s-a îngrășat mereu și a aruncat greutate tot mai departe:

„Hotărîrea am luat-o în 1967, după ce m-am clasat al doilea la campionatul țării. Iată și motivul. Simțeam că nu am nici o șansă să cîștig vreo întrecere internațională. Cei mai buni aruncători străini luau droguri, iar eu continuam să rămîn pe drumul cel cuminte. Am vorbit cu cîțiva medici și m-am informat la un farmacist. Am început să înghit cîte un sfert de tabletă. Diferența era incredibilă. Am început să mă îngraș foarte repede. În ultimii trei ani arucam în jur de 17 m. După trei săptămîni de regim, am atins 17,70 m. La mai puțin de un an după debut, am ajuns să iau o tabletă pe zi. Și iată curba performanțelor mele: în 1966 — 16,56 m, în 1967 — 16,79 m, în 1968 — 17,74 m, în 1969 — 18,32 m. Cînd nu luam tabletele, performanțele scădeau. Am fost al 10-lea la Mexico pentru că luam steroide. Ce s-ar fi întîmplat dacă aș fi luat 6 tablete pe zi? După aceea am părăsit tabletele timp de 6 luni; am coborît la 13,70 m. Pe urmă iar am început, mărind mereu doza. În 1970 ajunsesem la 3 tablete pe zi, iar la sfîrșitul lui 1972 — la zece pe zi. Nu mă mai puteam opri. Atunci am hotărît să renunț la totul. Astăzi sînt bucuros aflînd că a fost pus la punct un sistem de detectare, pentru ca fiecare atlet să ajungă să concureze doar cu mijloacele sale personale..."

ARBITRII EUROPENI LA C. M. DE BOX

Cu prilejul recentei reuniuni de la Varșovia a Comitetului executiv al A.E.B.A., au fost luate în discuție și problemele arbitrajului la prima ediție a campionatelor mondiale de box de la Havana, din august 1974. Potrivit hotărîrii A.I.B.A., la campionatele lumii vor oficia în total 32 de arbitri, proveniți din diverse continente, după următoarea repartiție: Europa — 12, zona Americilor — 8, Asia și Africa — cîte 5, Australia — Oceania — 2. În conformitate cu această distribuție, A.E.B.A. a fixat pe cei 12 arbitri-judecători care vor reprezenta Europa la campionatele mondiale: **Aniello (Italia), Brlli (Olanda), CHIRIAC (România), Comert (Turcia), Grabartz (R.F.G.), Idziak (Polonia), Ivanovici (Iugoslavia), Jecev (Bulgaria), Kelemen (Ungaria), Mascot (Franța), Savin (U.R.S.S.)** și **Wolf (R.D.G.).**

Cu aceeași ocazie au fost stabilite datele următorului congres extraordinar al A.E.B.A.: 24—28 aprilie 1974 la Edinburgh, unde vor avea loc și alegerile noilor organe de conducere a boxului european.

BOBBY FISCHER ÎȘI VA APĂRA TITLUL ÎN 1975

AMSTERDAM, 21 (Agerpres). — Federația internațională de șah a definitivat programul meciurilor turneului candidaților la titlul mondial deținut de marele maestru american Robert Fischer.

Cele patru întîlniri ale sferturilor de finală se vor desfășura astfel: **Boris Spasski (U.R.S.S.) — Robert Byrne (S.U.A.),** la San Juan (Porto Rico) începînd de la 14 ianuarie; **Tigran Petrosian (U.R.S.S.) — Lajos Portisch (Ungaria)** la Palma de Mallorca (Spania), de la 18 ianuarie; **Henrique Costa Mecking (Brazilia) — Viktor Korcinoi (U.R.S.S.),** la Augusta (S.U.A.), de la 16 ianuarie; **Anatoli Karpov (U.R.S.S.) — Lev Polugaevski (U.R.S.S.),** la Moscova, de la 17 ianuarie.

În semifinale, învingătorul meciului Spasski — Byrne va întîlni pe cîștigătorul dintre Karpov și Polugaevski, iar învingătorul meciului Petrosian — Portisch va juca împotriva lui Mecking sau Korcinoi.

Semifinalele vor începe la 20 aprilie, iar finala se va disputa în luna septembrie. Meciul pentru titlul mondial între cîștigătorul turneului candidaților și actualul campion, Robert Fisoher, va avea loc în anul 1975.

Redacția și administrația: București, str. Vasile Conta nr. 16; telefoane: centrală 11.10.05, secția corespondenți 11.51.09, interurban 72 și 286; telex: sportrom buc. 180, Tiparul „I. P. „Informația", București 40.368

Biblioteca Județeană
Târgu-Mureș

PROLETARI DIN TOATE TARILE UNITI-VA!

Sportul

ZIAR AL CONSILIULUI NAȚIONAL PENTRU EDUCAȚIE FIZICĂ ȘI SPORT

ANUL XXIX — Nr. 7633 | 4 PAGINI 30 BANI | Duminică 23 decembrie 1973

LA PĂULENI — CIUC

DOUĂ HECTARE DE GHEAȚĂ PENTRU... CUPA TINERETULUI

Zboară săniuță, zboară! Pe derdeluș, la Păuleni-Ciuc, au început concursurile pentru „Cupa tineretului"

Comuna Păuleni-Ciuc, cu satele Dernița și Șoimeni, numără 1 700 de suflete. Comună mică, dar înstărită, cu oameni harnici, buni gospodari și, mai ales, plini de ambiții. Pe ce ne întemeiem afirmațiile? Bineînțeles, pe fapte și spre convingere vi le împărtășim pe cele legate direct de obiectul preocupărilor noastre, de sport.

În tot județul Harghita există doar două bazine de înot în care se pot organiza și competiții. Unul la Toplița iar cel de al doilea... Ei bine el nu se găsește nici la Miercurea Ciuc sau Gheorghieni, cum s-ar putea crede, ci la... Păuleni. L-au construit oamenii anul acesta, prin muncă patriotică, după proiectul unui bazin olimpic. Și cum bazin fără cabine nu se poate, vrednicii săteni le-au amenajat, dar nu una, două, ci 10. Ca să ajungă!

Dar să vă relatăm și citeva din „isprăvile" sportive mai recente ale celor din Păuleni. Pe la începutul lunii decembrie a apărut regulamentul competiției cu caracter republican „Cupa tineretului". Despre această competiție, **Adolf Antal**, profesor de matematică, dar și de educație fizică la Școala generală, auzise cite ceva. Acum, cu amănuntele din ziar era complet edificat.

„Competiția ni se potrivește nouă, celor de la sate, ca o mănușă — ne spune profesorul de matematică. **Schiul, săniușul, patinajul sînt sporturile noastre preferate. Aici, în comună, unde întorci capul vezi numai derdelușuri, iar colo, lîngă strand am inundat pajiștea și avem un patinoar natural care se întinde pe mai bine de două hectare. Schiuri nu ne lipsesc. Școala are 60, proprietatea ei și mai sînt și schiurile personale. Patine la fel, iar săniuțe... să-mi numească cineva un singur copil din comună care n-ar avea sanie și li dau orice. Sporturile din „Cupa tineretului" au deci acoperirea materială în proporție de sută la sută. Cît privește competițiile, acestea nu ne pun probleme. Ce a fost de rezolvat, s-a rezolvat".**

Și, într-adevăr, din discuțiile purtate cu **Francisc Marton**, directorul Școlii generale din Păuleni, cu alte cadre didactice și chiar cu cîțiva dintre elevii școlii am aflat lucruri interesante.

Pentru cronometraj, la competițiile de patinaj, în lipsa ceasurilor speciale s-a recurs la cele obișnuite, cu secundar central. Și totul a mers. Și merge bine! Ruleta, pentru măsurarea și marcarea distanțelor la probele de patinaj a oferit-o, cu toată plăcerea, conducerea C.A.P.-ului. Pentru concursurile de patinaj, schi și săniuțe au fost solicitați drept arbitri și au răspuns fără să ezite **Suzana Gall**, profesoară de fizico-chimice, **Maria Gabor** — biologie, **Magdalena Toth** — română și **Francisc Marton**, directorul școlii.

În ziua vizitei noastre la Păuleni, mai precis joi după-amiază, i-am întîlnit pe toți cei amintiți mai sus la datorie, în postura de arbitri. Am asistat la concursuri de schi, săniuș și patinaj viteză, competiții la care, deși nu se întreceau nume de rezonanță, totul decurgea captivant, sub semnul marii pasiuni.

Text și foto:
Gheorghe ȘTEFĂNESCU

NOI CAMPIONI REPUBLICANI PE ANUL 1973

ANIȘOARA MATEI ȘI DAN IUGA ȘI-AU APĂRAT CU SUCCES TITLURILE LA PISTOL

Proba de pistol, din cadrul campionatelor naționale la arme cu aer comprimat, competiție găzduită de sala sporturilor Victoria din Ploiești, s-a încheiat, la individual, cu rezultate scontate, marii favoriți cîștigînd titlurile puse în joc. Atît la seniori, cît și la juniori, primii clasați au dominat întrecerile, în final revenindu-le victoria de o manieră destul de categorică. Dan Iuga, la seniori și Anișoara Matei, la senioare, și-au apărat cu brio titlurile de campioni ai țării.

Și acum, pe scurt, despre noii campioni la pistol (despre echipe, în numărul viitor al ziarului nostru): *Dan Iuga* a început concursul cu multă siguranță, punctînd din primele 10 lovituri 97, apoi a scăzut cu un punct în următoarea decadă pentru ca în cea de a treia să obțină un total absolut de 100. În ultima decadă a cedat din ...precizie totalizînd 93 p și un total general de 386 p, la două puncte de recordul național. Bine s-a mai comportat și C. Feciorescu, care cu 381 p, un rezultat valoros, a ocupat locul secund. La senioare, „duelul" dintre *Anișoara Matei* și *Ana Buțu* s-a încheiat în favoarea primei concurente, care a fost mai calmă și a realizat cu trei puncte

T. RABȘAN

(Continuare în pag. a 4-a)

Anișoara Matei (Dinamo) multiplă campioană a țării la pistol cu aer comprimat

PENTRU A 7-A OARĂ — FLORIN GHEORGHIU!

Ultima partidă a meciului de baraj dintre *Florin Gheorghiu* și *Victor Ciocâltea*, pentru desemnarea campionului de șah al țării, desfășurată aseară, a luat sfîrșit cu un rezultat de egalitate. S-a jucat din nou o siciliană Sozin (Ciocâltea cu albele) ieșită — însă — din canoanele clasice. Rocadele inverse promiteau o luptă tăioasă și agitată, impresia pe care părea s-o confirme sacrificiul de piesă oferit de Ciocâltea încă din deschidere. Dar, marele maestru a știut să evite abil norii furtunii combinative care se adunaseră pe tablă, găsind mutările cele mai eficiente de simplificare. După 3 ore de joc a fost consemnată remiza, într-o poziție foarte tăioasă dar (probabil) egală.

Și, astfel, încheiat cu scorul de 2—2 (patru remize) meciul dă cîștig de cauză lui FLORIN GHEORGHIU, care devine campion pentru a 7-a oară. El a avut în turneul final al campionatului un punctaj Sonneborn-Berger superior celui al lui Victor Ciocâltea. Dar, duelul direct dintre cei doi lideri ai eșichierului românesc rămîne, în continuare, deschis. **(V. CH).**

TURNEUL DIVIZIONAR MASCULIN DE BASCHET

PRIMA SURPRIZĂ: I.E.F.S. — „U" CLUJ 95-69!

TIMIȘOARA, 22 (prin telefon). În ultimele două partide din prima zi a turneului campionatului masculin de baschet, care se desfășoară în sala Olimpia din localitate, am urmărit două întîlniri de tradiție între echipe cu vechi state de serviciu pe prima scenă a baschetului nostru, în componența cărora evoluează mulți jucători de bună valoare. Iată amănunte de la aceste meciuri, precum și de la cele disputate sîmbătă:

UNIVERSITATEA TIMIȘOARA-POLITEHNICA BUCUREȘTI 87—72. Gazdele, cu o formație redutabilă, au depus serioase eforturi pentru a se vedea în postura de învingătoare. Studenții bucureșteni, sosiți la Timișoara fără antrenor și conducători (!) au opus o dîrză rezistență, căutînd să limiteze pe cît posibil proporțiile scorului. În general, a fost o partidă calmă, în care arbitrii **E. Sarossy** și **P. Pașăre** s-au achitat bine de sarcina avută. Au marcat: **Roxin** 2, **Munteanu** 2, **Mănăilă** 16, **Minius** 14, **Czmor** 21, **Weber** 2, **Cîmpeanu** 24, **Gali** 3, pentru Universitatea, respectiv **Szell** 22, **Krisbai** 6, **Șerbănescu** 4, **Anghel** 16, **Molin** 21, **Rusu** 3.

DINAMO — UNIVERSITATEA CLUJ 89—74. Vechea rivalitate sportivă a acestor valoroase formații a fost pregnantă și în ultima partidă a reuniunii de vineri seara. Bucureștenii acuzau din start lipsa din formație a lui **Novac** (suspendat), iar adversarii lor mizau pe o evoluție bună, care să le asigure succesul. Începutul confruntării nu a dezmințit aceste afirmații și ambele echipe au înscris coș după coș, nici una nereușind să se desprindă. Din min. 10, **Diaconescu** a luat cîteva acțiuni pe cont propriu, înscriind de fiecare dată spectaculos și drept urmare bucureștenii au început încet, încet să se detașeze. Cu toate acestea, studenții, prin Demian și Roman, recuperează numeroase mingi și astfel Universitatea reușește, la pauză, să se mențină în apropierea dinamoviștilor. Repriza secundă este spectaculoasă, mult aplaudată de publicul destul de numeros, aflat în sală. În final, Dinamo obține o victorie meritată, au depus serioase eforturi pentru a se vedea în postura de învingătoare. Studenții bucureșteni, sosiți la Timișoara fără antrenor și conducători (!) au opus o dîrză rezistență, căutînd să limiteze pe cît posibil proporțiile scorului. În general, a fost o partidă calmă, în care arbitrii **E. Sarossy** și **P. Pașăre** s-au achitat bine de sarcina avută. Au marcat: **Roxin** 2, **Munteanu** 2, **Mănăilă** 16, **Minius** 14, **Czmor** 21, **Weber** 2, **Cîmpeanu** 24, **Gali** 3, pentru Universitatea, respectiv **Szell** 22, **Krisbai** 6, **Șerbănescu** 4, **Anghel** 16, **Molin** 21, **Rusu** 3.

DINAMO — UNIVERSITATEA CLUJ 89—74. Vechea rivalitate sportivă a acestor valoroase formații a fost pregnantă și în ultima partidă a reuniunii de vineri seara. Bucureștenii acuzau din start lipsa din formație a lui **Novac** (suspendat), iar adversarii lor mizau pe o evoluție bună, care să le asigure succesul. Începutul confruntării nu a dezmințit aceste afirmații și ambele echipe au înscris coș după coș, nici una nereușind să se desprindă. Din min. 10, **Diaconescu** a luat cîteva acțiuni pe cont propriu, înscriind de fiecare dată spectaculos și drept urmare bucureștenii au început încet, încet să se detașeze. Cu toate acestea, studenții, prin Demian și Roman, recuperează numeroase mingi și astfel Universitatea reușește, la pauză, să se mențină în apropierea dinamoviștilor. Repriza secundă este spectaculoasă, mult aplaudată de publicul destul de numeros, aflat în sală. În final, Dinamo obține o victorie meritată.

Paul IOVAN

(Continuare în pag. a 4-a)

MUNCA DE EDUCAȚIE CU SPORTIVII — O SARCINĂ PERMANENTĂ, MEREU ACTUALĂ!

CREȘTE EFICIENȚA ÎNVĂȚĂMÎNTULUI DE PARTID LA CLUBUL BUCUREȘTEAN VOINȚA

Participarea sportivilor fruntași la învățămîntul de partid s-a dovedit a fi unul din mijloacele cele mai eficiente de însușire a cunoștințelor politice, ideologice, științifice și culturale, de lărgire a orizontului lor intelectual, acțiunea devenind astfel o formă importantă a educației — obiectiv primordial în vasta acțiune preconizată de partid pentru creșterea unui tineret puternic și sănătos, multilateral dezvoltat spiritual și fizic.

Experiența acumulată în acest domeniu a permis ca formele de desfășurare a învățămîntului politic cu sportivii să fie considerabil îmbunătățite, crescînd astfel în valoare și eficiență. Un bun exemplu în acest sens ne furnizează clubul bucureștean Voința.

„Am căutat să structurăm astfel ciclul de conferințe — ne-a spus în cadrul unei recente discuții tovarășul **Puiu Anghel**, președintele clubului — **încît ele să intereseze pe toți sportivii și activiștii clubului, să intre cît mai mult în sfera lor de preocupări, din viață și de pe stadion. Așa se explică faptul că tematica conferințelor include atît probleme politice de actualitate cît și referitoare la relația sport — educație — etică, pe care o socotim de cea mai mare însemnătate".**

Am spicuit cîteva dintre subiectele discuțiilor ce vor avea loc lunar (prima: **„Principalele probleme actuale ale politicii externe a partidului și statului nostru"** s-a desfășurat pe data de 3 decembrie). Iată cîteva dintre ele: **„Sarcinile ce revin sportivilor de performanță în lumina documentelor partidului nostru; principiile ce trebuie să călăuzească sportivii de performanță în activitatea competițională internă și internațională", „Valorile morale ale socialismului; documentele P.C.R. despre necesitatea promovării și aplicării în viața sportivilor de performanță a principiilor și normelor eticii și echității socialiste", „Patriotismul socialist —**

Radu TIMOFTE

(Continuare în pag a 3-a)

PORNIND DE LA „CAZUL MILCĂ"...

George Milcă, jucătorul nr. 1 al rugbyștilor de la Clubul sportiv școlar nu mai este căpitanul echipei! Așa a hotărît conducerea clubului. L-a înlocuit (încă nu se știe cu cine?) din această calitate pe motive disciplinare. La unul din meciurile importante din campionatul de juniori, cel cu Școala sportivă 2, George Milcă a fost irevereniios față de antrenorul **Nicolae Vizitiu.** Altă dată, în teren, s-a angajat într-o încăierare cu un adversar. Tocmai el, căpitanul de echipă care ar trebui să fie un exemplu pentru rugbyștii de la Clubul sportiv școlar!

Măsura de înlocuire din funcția de căpitan a fost asociată cu o alta, la fel de gravă, de fapt, o propunere a clubului către federație: **aceea de scoatere din lotul republican de juniori.** O propunere deocamdată, biroul federal urmînd să decidă. Motivul? Slaba preocupare pentru propria-i pregătire sportivă. Pentru aceleași lipsuri, alți doi jucători, **Buga** și **Niță**, au fost suspendați pe o etapă de campionat.

★

Ce se află, de fapt, la baza acestor sancțiuni?

Tiberiu STAMA

(Continuare în pag. a 3-a)

În expunerea ținută la Plenara C.C. al P.C.R. din 3—5 noiembrie, prezentînd amplul program al partidului cu privire la îmbunătățirea activității ideologice, ridicarea nivelului general al cunoașterii și la educația socialistă a maselor, pentru așezarea relațiilor din societatea noastră pe baza principiilor eticii și echității socialiste și comuniste, tovarășul NICOLAE CEAUȘESCU arăta că **„în noile condiții de dezvoltare a țării noastre, activitatea ideologico-educativă devine o puternică forță, formarea omului nou, cu o înaltă conștiință socialistă, cu un larg orizont de cultură, reprezintă un factor de prim ordin în întreaga activitate de transformare revoluționară a societății, de edificare a socialismului și comunismului".**

Adîncă analiză științifică, marxist-leninistă, pe care secretarul general al partidului a făcut-o acestui fenomen obiectiv, în condițiile actualei etape de dezvoltare a țării noastre și a uriașelor schimbări survenite în lumea contemporană, dezbaterile din cadrul Plenarei au arătat necesitatea **concentrării tuturor eforturilor pentru ridicarea necontenită, pe trepte calitative superioare, a muncii de educație a maselor, în toate formele și modalitățile acestei activități.**

Printre ele și nu pe ultimul loc, se află mișcarea sportivă care are, din acest punct de vedere, mari disponibilități și vaste resurse, încă insuficient folosite.

Numeroasele analize și investigații efectuate la nivelul diferitelor verigi ale organizației noastre sportive au arătat că deși în privința muncii educative cu masele de sportivi s-au făcut unele progrese, ele sînt — totuși — în urma necesităților. Într-adevăr, virtuțile umanim recunoscute ale educației fizice și sportului nu au fost pretutindeni integral puse în valoare. Se întîlnesc, din păcate destul de des, în rîndurile membrilor cluburilor și asociațiilor sportive manifestări care contravin normelor eticii și echității, abandonuri regretabile de la conduita cetățenească, ruperea de procesul muncii și al învățăturii, atitudini reprobabile pe terenurile de sport.

Tocmai de aceea, **Hotărîrea Plenarei C.C. al P.C.R. din 28 februarie — 2 martie a.c.** subliniază cu deosebită pregnanță necesitatea întăririi muncii de educație cu sportivii, diversificării formelor ei, creșterea considerabilă a eficienței practice a acestei activități.

Pregătindu-ne să încheiem un an sportiv rodnic, marcat de puternice efervescențe creatoare determinată de apariția importantului document de partid, făcînd tradiționalul bilanț, sîntem conștienți de faptul că **activitatea de educație cu sportivii trebuie să continue să stea în centrul atenției, ca o sarcină permanentă, mereu actuală, în care nu avem, niciodată, dreptul de a ne socoti încheiată misiunea!**

LUNI, ÎN SALA FLOREASCA

Un mare spectacol cultural-sportiv închinat zilei de 30 Decembrie

● Premii, diplome și distincții pentru laureații crosurilor bucureștene, activiști și asociații sportive fruntașe în activitatea de masă

O festivitate dedicată eroilor anonimi ai stadionului, al căror nume n-a figurat în nici una din tradiționalele anchete întreprinse pentru desemnarea celor mai populari campioni, ni se pare o idee nu numai inedită dar, în același timp semnificativă și simbolică. Este la urma urmei, un gest de atenție față de marea masă a practicanților exercițiului fizic, care nu rivnesc la lauri, ci desfășoară aceasta activitate pentru simpla plăcere personală, pentru a-și menține nealterate sănătatea, puterea de muncă, vioiciunea. Este un omagiu adus fidelității față de sport și mișcare.

Iată de ce nu putem decît să salutăm inițiativa Consiliului municipal pentru educație fizică și sport de a organiza un spectacol cultural-sportiv dedicat participanților **la marile acțiuni sportive de masă, desfășurate anul acesta în Capitală, care va avea loc luni, de la ora 16, în sala Floreasca, sub semnul amplelor acțiuni consacrate aniversării Republicii.**

Coruri, recitatori, ansambluri de gimnastică modernă, de dansuri populare și muzică ușoară, în prezentarea popularului actor (și pasionat sportiv) Ciupi Rădulescu, vor susține partea artistică a programului.

Totodată, participanții la cel puțin cinci din cele nouă crosuri bucureștene organizate în acest an, vor primi — prin tragere la sorți — premiile oferite de C.M.B.E.F.S. Se vor acorda diplome și distincții activiștilor și asociațiilor cu cele mai bune rezultate în activitatea de masă, în atragerea cetățenilor la practicarea exercițiilor fizice și sportului.

Din martie și pînă în decembrie, activitatea sportivă de masă din Capitală a fost dominată de seria celor 9 crosuri la care au participat zeci de mii de concurenți.

Iată o imagine de la ultima alergare (desfășurată în parcul Circului de stat), care a încheiat această acțiune de mare anvergură și de un deosebit succes

ANUL INTERNAȚIONAL 1974 PENTRU RUGBY-UL NOSTRU

Biroul federal al forului de specialitate a aprobat, recent, calendarul internațional pe 1974 al rugbyștilor noștri. Desigur, acesta este dominat de întîlnirile pe care reprezentativa țării le va susține în cadrul Campionatului european F.I.R.A. Prima dintre ele se va disputa la 3 martie, la **Casablanca, în compania echipei naționale a Marocului. Dar, de fapt, acesta este al doilea meci pe care îl jucăm în cadrul importantei competiții europene, primul fiind considerat cel de la Valence (încheiat după cum se știe cu scorul de 7—6 în favoarea Franței. La 14 aprilie, de data aceasta acasă, rugbyștii noștri tricolori vor primi replica primei selecționate a Poloniei, în cel de al treilea meci contînd pentru campionatul european. Ultima partidă în cadrul acestei competiții — la 19 mai, tot în țara noastră, cu Spania.** Pentru sezonul de toamnă, au fost alese ca adversare ale reprezentativei noastre echipele **R. F. Germania** (în octombrie) și **Franței** (în noiembrie, după toate probabilitățile). Speranțe? **„Să ocupăm locul 2, după Franța în Campionatul european F.I.R.A."** — ne declara antrenorul federal **Valeriu IRIMESCU.**

Și selecționata de tineret (sub 23 de ani) va susține cîteva teste importante în toamna anului 1974. În septembrie, ea va participa la tradiționalul turneu **„Nisipurile de aur"**, de la **Varna.** În luna octombrie, „speranțele" vor întîlni, la București sau într-un alt oraș, mai întîi **Polonia**, iar apoi echipa similară a **Franței.** Acest meci va avea loc, se pare anual, începînd cu 1974.

Anul internațional al juniorilor va fi dominat de turneul F.I.R.A., ce va avea loc la **Heidelberg** între 10 și 16 aprilie. Și, fără îndoială, avem toate motivele să sperăm într-o comportare onorabilă, așa cum stă bine unor dubli laureați ai acestui turneu.

Nici echipele de club nu au fost uitate. **Farul Constanța** are deja perfectat, pentru luna februarie, un turneu de patru jocuri în **Țara Galilor. La 27 aprilie, la Bourges, campioana noastră, Steaua,** va juca cu **Selecționata armatei franceze, iar în iunie, la București, va susține o partidă ce se anunță interesantă, cu Selecționata armatei sovietice.** Dintre formațiile de peste hotare care ne vor vizita, reținem turneul **Selecționatei Universităților din California și Standford** și al unei echipe sovietice, acesta din urmă de 3 jocuri, între 10 și 20 august. Sînt posibile de asemenea și alte contacte internaționale ale divizionarelor noastre, pentru care se duc tratative.

După cum se vede calendarul internațional al rugbyului românesc este destul de bogat în întîlniri și cuprinde și unele noutăți față de alți ani. El poate deveni tot mai cuprinzător în anii viitori, pe măsură ce sportivii noștri vor avea o bună comportare.

FINALELE „CUPEI SPERANȚELOR" LA SCRIMĂ

ULTIMELE CÎȘTIGĂTOARE: ECHIPELE VIITORUL (FLORETĂ FETE) ȘI STEAUA (SPADĂ)

Echipa Școlii sportive experimentale Viitorul București este cîștigătoarea „Cupei speranțelor" în proba de floretă. Fără *Aurora Crișu*, care — accidentată fiind, a venit totuși să-și vadă colegele în concurs și să le încurajeze — „3"-ul maestrului emerit al sportului *Tănase Muresanu* a reușit să încheie turneul neînvins: 7—2 cu Școala sportivă Oradea, apoi același scor cu C.S.M. Iași, 6—3 cu C.S. Satu Mare și, în derby-ul competiției, 5—4 cu Școala sportivă nr 1 Ulfimul meci a fost și cel mai interesant, datorită echilibrului și aplombului cu care toate sportivele au abordat asalturile. Scorul l-au deschis floretistele de la Viitorul, după care adversarele lor au egalat și au luat conducerea! Egalate la 4, reprezentantele Școlii sportive nr. 1 și-au văzut spulberate șansele, deoarece în ultimul asalt — decisiv — pe planșă urmau să intre Bartoș și Băcioiu. Bartoș a cîștigat fără dificultate, la 1, aducînd astfel victoria echipei Viitorul, cu 5—4...

Am menționa aici un detaliu

T. BRĂDEȚEANU

(Continuare în pag. a 4-a)

SĂRITORII SIBIENI AU CUCERIT „CUPA JUDEȚELOR"

Desfășurată în piscina din Cluj, în condiții organizatorice remarcabile, tradiționala competiție de sărituri în apă „Cupa județelor" s-a bucurat de un real succes. Întrecerile, în general echilibrate, au fost totuși dominate de sportivii din Sibiu și Oradea care au cîștigat primul loc în 9 din cele 12 probe, restul de 3 revenind reprezentanților Capitalei.

Iată primii clasați: **TRAMBULINA DE 3 M** — fetițe: **Magdalena Toth** (Crișul Oradea), junioare: **Florentina Socol** (C. S Școlarul București), senioare: **Melania Decuseară** (Progresul București), băieți: **Alexandru Rais** (Crișul), juniori: **Gerhard Fabich** (Șc. sp. Sibiu), seniori: **Ion Ganea** (C.S.M. Sibiu); **TRAMBULINA DE 1 M** — fetițe: **Dagmar Herbert** (Șc. sp. Sibiu), junioare: **Angela Popescu** (Șc. sp. Sibiu), senioare: **Melania Decuseară**, băieți: **Alexandru Rais**, juniori: **Gerhard Fabich**, seniori: **Ion Ganea.**

În clasamentul pe echipe selecționata județului Sibiu a realizat cele mai multe puncte — 4.006,80 — și a cucerit trofeul. Pe locurile următoare: 2. București 3.735,75 p. 3. Oradea 3.639,50 p, 4. Cluj 2.918,40 p.

Paul RĂDVANI, coresp.

DEMONSTRAȚII PENTRU ELEVI ÎN SALA DINAMO

În cadrul acțiunilor organizate în această perioadă de vacanță a elevilor, luni 24 decembrie, începînd de la ora 9,30, în sala Dinamo (din parcul sportiv cu acelasi nume) vor avea loc interesante demonstrații de lupte, box, volei, handbal, gimnastică, cu participarea celor mai buni sportivi dinamoviști. La această frumoasă și lăudabilă acțiune, inițiată de clubul Dinamo și Consiliul din sectorul 2 al Organizației pionierilor, sînt invitați elevi si eleve din întreaga Capitală, care vor putea apoi opta — în caz că doresc acest lucru — să se înscrie în secțiile Tînărului Dinamovist.

MAGAZIN Sportul

TOVARĂȘUL DIRECTOR JOACĂ RUGBY...

...și ne vorbește cu pasiune despre promovarea sportului cu balonul oval în rîndurile tineretului

Dialog cu internaționalul „Agronomiei" — Cluj, ing. Mircea Rusu

În acest an s-au împlinit șase decenii de cînd se joacă rugby în România. Mi-a amintit acest eveniment directorul școlii UMMR din Cluj. Firește, va părea curios cititorului că un director de școală profesională memorează o asemenea dată din istoria sportului românesc, însă directorul acesta a fost de multe ori component al „naționalei" noastre, a purtat cu cinste culorile clubului „Grivița Roșie" și evoluează azi la „Agronomia" Cluj, este maestru emerit al sportului și animator al jocului cu balonul oval în orașul de pe Someș. Numele lui vă va spune mai multe decît orice prezentare în detaliu: **ing. Mircea Rusu.** Prezentările fiind făcute, va trebui să deșir acum firul dialogului.

— Uite, cu nu înțeleg, Mircea Rusu, de ce te-a pasionat tocmai rugby-ul ?

— Se spune că, în general, „cei ce se aleg", se aleg pentru că se plac. Pentru că sînt sau își închipuie că sînt făcuți unul pentru altul. Pentru că sînt nevoia să trăiască unul cu altul într-o alianță perfectă. Evident, nu vreau să iei toate aceste vorbe ca pe un eufemism, ci sub stricta lor realitate, a unei dragoste unice și pentru o viață.

— Cînd, adică la ce vîrstă, ai început să practici acest sport al bărbăției ?

— Am început să-l joc, în prima fază imaginar, din clipa cînd l-am văzut, în mai 1953, cînd am asistat la primul meci. România juca cu Italia, pe Stadionul Republicii. Probabil a fost un meci „demonstrativ" pentru mine, un meci de „propagandă". Un an mai tîrziu, mi-a fost prezentată mingea ovală pe stadion, de către cel mai simpatic antrenor pe care l-am cunoscut, Telu Diamandi. Aveam 21 de ani ; deci mi-am găsit tîrziu marea dragoste.

— Nu chiar așa de tîrziu, dacă în doi ani ai ajuns în lotul național. Spune-mi, totuși, care este vîrsta optimă pentru inițierea în rugby ?

— Sînt convins că rugby-ul trebuie început din „grădiniță". Mulți vor zîmbi, însă, dragostea pentru rugby cere o educație specială, o tradiție de familie poate. Jocul, cu orice fel de minge, începe să o vîrstă foarte fragedă. Nu mă refer la o specializare ; ea va veni mai tîrziu. Educatorul, profesorul, bunul simț și cunoștințele lor hotărăsc de multe ori destinele celor ce fac cunoștință cu mingea, cu orice minge.

Trei din galeria marilor noștri rugbyști : Mircea Rusu, (la mijloc), Viorel Morariu (stînga) și Radu Demian

— De ce îți place să numești rugby-ul, SPORT-VIRTUTE ?

— O, aceasta este o metaforă. Dar, poate, pentru că pregătirea rugbystică nu exclude practicarea altor sporturi. Mai mult chiar, unui rugbyst valoros îi sînt necesare și agilitatea gimnastului, și forța halterofilului, și hotărîrea boxerului, și explozia sprinterului, și tenacitatea alergătorului de cursă lungă, și orientarea în teren a hocheistului, fotbalistului sau baschetbalistului. Cînd spui rugbyst, spui polisportiv.

— Atunci, care crezi că sînt calitățile unui rugbyst perfect, ideal ?

— Nu cunosc un asemenea rugbyst, prin urmare, nu știu ce calități i-ar trebui. Am spus ce îi se cere rugbystului, la care aș adăuga dragostea totală pentru acest sport, cît și tendința permanentă de a vrea mai mult, de a tinde mai sus, de a atinge, dacă nu perfecțiunea, măcar măiestria.

— Cum ar arăta un bilanț al jocurilor tale internaționale ?

— Din națională, între 1959 și 1967, am lipsit doar de trei ori (motivat, aș zice: accidentări, studii). În total, 25 prezențe în națională și peste 80 de jocuri interclubiuri.

— Și dacă ai număi cea mai mare satisfacție ca rugbyst ?

— Aș avea o părere comună cu foarte mulți rugbyști-jucători și rugbyști-susținători, numind jocul România — Franța (11—3), de la București, 5 iulie 1959.

— Te-ar deranja să-ți exprimi o opinie despre rugby-ul românesc ?

— De ce ? Imi place această expresie, „rugby-ul românesc". Pentru că afirmarea noastră în acest sport este legată de sufletul nostru mare și de „sufletiști". În decursul timpului — 60 de ani e un timp, nu — acest joc minunat a demonstrat că, împotriva tuturor legilor exacte, cu cît dai mai mult suflet, cu atît mai mult îți rămîne. Curba ascendentă a rugby-ului nostru a atins o cotă maximă prin 1960. Apoi, mi se pare sau într-adevăr, a suferit o involuție. De ce ? Mi se pare că nu se face destul pentru a se crea acea multi discutată bază de masă. Nu știu precis, este aici o lipsă de potență, de viață, de interes, de dragoste sau ce ?

— Parcă, totuși, se face cîte ceva. Gurile „rele" spun că ai introdus în școala pe care o conduci rugby-ul, ca sport obligatoriu, că ai echipă în fiecare clasă, că...

— Ar fi o acțiune spontană, temerară. Și... dar să ne oprim aici. Sper că se va vorbi curînd, pe merit, despre rugby-ul clujean, însă, nu cu o floare, care poate doar anunță primăvara.

— Dar ce crezi că ar trebui întreprins, pe plan mai larg ?

— Nu este cădere mea să dau rețete și n-aș vrea să intru în atribuțiile altora. În primul rînd, aș interzice evoluția echipelor „A" fără ca acestea să prezinte într-o competiție organizată o echipă de juniori. Juniorii sînt problema cheie a rugby-ului românesc. Un exemplu : în 1968, juniorii de la „U" Cluj erau în turneul final ; în următorii ani, „U" era o echipă redutabilă (după 8 etape în campionatul 1969 evolua neînvinsă), „spaima" oricărei echipe bucureștene care venea la Cluj. În al doilea rînd, remarc problema terenurilor, pe care mi-e teamă s-o abordez. Totuși, un alt exemplu : în 1972, s-a organizat o competiție zonală a echipelor de rugby din școli profesionale c.f. După multe „tratative", clubul „U" ne-a „îngăduit" să jucăm pe terenul de zgură. Cînd le-am spus că rugby-ul nu se joacă pe zgură, am fost anunțat că despre terenul cu iarbă „nici nu poate fi vorba deoarece rugby-ul nenorocește gazonul". Și mi-am adus aminte că gazonul din Parcul Copilului din București este de-o calitate excelentă și suportă rugby-ul.

— Care sînt gîndurile „Agronomiei" în divizia „A" ?

— Să nu judecăm după clasament. Jucătorii au luptat pentru revenire în „A" și luptă să se mențină. Dorința noastră este să ajungem în primul eșalon, nu contînd pe echipe mai slabe, ci ridicîndu-ne valoarea.

— Ce vei mai juca, Mircea Rusu ?

— Deși întrebarea pare dificilă, răspunsul e simplu : nu știu ! Și nici nu vreau să știu...

Ion ARCAȘ

O SEARĂ CU MULTE DIPLOME ȘI PREMII...

Moment emoționant...

Prin rezultatele obținute, Școala sportivă de atletism din Capitală, începe să devină tot mai mult o pepinieră de nădejde a atletismului românesc. La fiecare sfîrșit de an, printr-o zi sărbătorească, se face bilanțul activității și, bineînțeles, se acordă premii celor mai valoroși sportivi, care fac cinste școlii.

A cincea festivitate de acest gen (școala datează din 1963) a avut loc marți seara, în sala de sport a Liceului nr. 32. Au participat tineri sportivi profesori-antrenori, invitați, printre care profesorul **Tiberiu Ardeleanu**, șef de catedră la I.E.F.S., **Mihai Zaharia**, campion național la săritura în lungime, **Ion Măceașă**, membru în Comitetul U.T.C. al sectorului 1 și **Aurel Ihmn**, președintele Comitetului de părinți.

În cuvîntul de deschidere, tovarășul profesor **Ion Vieru**, a evidențiat rezultatele bune obținute de elevii școlii în diferite concursuri și campionate naționale. Astfel, a fost arătat aportul deosebit al sportivilor **Sofia Mitrică** (campioană națională de junioare I și II la împingere greutate) și **Florin Păunescu** (triplu campion național la 80 m, lungime și ștafetă) care au adus cele mai multe medalii școlii. Îi urmează **Niculina Ilie, Cristina Goșier** și **Mihai Zară** care, toți trei, realizînd baremul la proba de săritură în înălțime, au devenit maeștri ai sportului.

Și lista nu s-a oprit aici. **Luigi Delamarina** (campion național juniori III la înălțime), **Veronica Sighearto** (campioană națională junioare III la disc), **Corina Călinescu** (campioană națională junioare III la 50 m în sală) ș. a. sînt alte cîteva nume care, prin performanțele lor, ne fac să credem că munca antrenorilor **Le Pandele, Gh. Stănescu, D. Serafim** sau **Elisabeta Angelescu**, pentru șlefuirea și perfecționarea elementelor talentate, a fost încununată cu succes.

După tradiționala premiere (un număr de 20 sportivi au primit diplome și premii) au luat cuvîntul invitații **Mihai Zaharia** și **Tiberiu Ardeleanu**, care au arătat importanța atletismului, ca prezență olimpică, și munca pe care trebuie s-o depună un atlet pentru a ajunge pe culmile măiestriei. În încheierea festivității au fost proiectate trei filme de scurt metraj, cu aspecte de la olimpiadă, într-un fel un prilej de cum trebuie să se pregătească atleții în vederea îndeplinirii visului oricărui sportiv : prezența în cea mai importantă competiție mondială. Cele mai sincere felicitări conducerii Școlii sportive de atletism pentru această plăcută seară în care atmosfera tinerească s-a simțit din plin...

Pavel PEANĂ

ALPINIȘTI ROMÂNI ÎN CAUCAZ

Excelent pe planul performanțelor interne ale alpiniștilor noștri, anul **1973 a fost marcat și de o premieră** insolită — prima participare românească la o ascensiune în Caucaz, între 24 august și 8 septembrie. Acțiunea, organizată din inițiativa unui grup de alpiniști din București, a urmărit efectuarea a cîtorva trasee din zona Ușba-Șelda din Caucazul Central, cunoașterea caracteristicilor ascensiunilor pe gheață, verificarea în ture lungi cu caracter expediționar a unor materiale tehnice și a unor echipamente (realizate în țară, chiar de către participanți !).

Despre întîmplările, reușitele, învățămintele a două săptămîni în munții Caucaz, se pot scrie multe. Ne limităm însă la o prezentare succintă a activității zilnice, a dificultăților întîmpinate de echipa formată din Sanda Titirici (I.P.G.G.), Taina Duțescu și Emil Coliban (Sănătatea), Ion Zimcenco (Grivița Roșie).

Ziua I : Aeroportul Vnukovo din Moscova. Rucsacii cu materiale, echipament și alimente cîntăresc laolaltă 162 kg. După masă aterizează la Mineralnii Vodi unde înnoptează.

Ziua a II-a : 30 km cu autobuzul spre Terskol, stațiune turistică în Caucaz. Apoi, 2 km de urcuș, pînă la baza Șelda, complex de instruire alpină a cluburilor unionale Spartak. Sînt primiți cu amabilitate și găzduiți în tabără.

Ziua a III-a : Urcă cu toții pe Valea Șeldei, atingînd morena ghețarului după patru ore de mers. Montează un prim cort la „bivuacul" lui Aristov (un loc plat de ghețar), ce va fi prima bază de alimente și materiale în turele ce le vor întreprinde.

Ziua a IV-a : Taina și Emil rămîn în tabăra Șelda. Sanda și Ion pornesc la ora 5 dimineața ca să urce vf. Caucaz (4062 m), tură de două zile cotată la gradul 2B. Ei urmează valea Șeldei apoi, din ghețarul Caucaz, înaintează pe fața nordică, ocolind „Jandarmul de Sus". Eveniment. Pe un culoar destul de îngust se desprinde un bloc masiv. Coarda le este tăiată. Pierd și un aparat foto (de acum înainte vor fi deosebit de atenți la rocile instabile !). La orele 17 ating virful după cîteva pasaje de gheață dură. Înnoptează pe o platformă, în sacii de dormit, pe fața sudică.

Ziua a V-a : Sanda și Ion revin dimineața în creasta principală, găsind o variantă mai ușoară de coborîre. După masă ajung la tabăra Șelda. Între timp, Taina și Emil efectuează un nou transport spre bivuacul lui Aristov.

Ziua a VI-a : Taina și Emil pleacă dimineață și urcă pe ghețarul Șelda pînă la bivuacuri (8—9 ore). Sanda și Ion se odihnesc și abia la prînz pleacă și ei, urcînd pînă la baza lui Aristov.

Ziua a VII-a : Taina și Emil continuă urcarea pe ghețarul Șelda. Trec de una din cele mai periculoase porțiuni ale traseului — Marea cădere de gheață Usbinski — care are printre altele și o crevasă de 40 de metri adîncime. Tehnică pură de gheață. Impresionant dar și foarte periculos. La capătul a 8 ore ating Platoul Ușbei. Sanda și Ion urcă și ei pînă la bivuacurile amintite.

Ziua a VIII-a : Taina și Emil se odihnesc în cort. Sanda și Ion urcă marea cădere de gheață, reintîlnind prima echipă pe platoul Ușbei. Se însințează greu, gheața fiind foarte ducă. Sînt cu toții adăpostiți în cortul izoterm ce nu depășește 2,5 kg.

Ziua a IX-a : Plecare tîrzie (3 dimineața) spre vf. Ușba de Nord (4694 m), pe creasta NV (tură de gradul 4B). Urcă pe Umărul Ușbei (4300 m), apoi pe o față de zăpadă crevasată pînă la o zonă pietroasă — stîncile lui Nastenkov. Urcarea devine foarte dificilă. Sapă trepte pe o față lungă de zăpadă și gheață ; 300 metri ; 55—60 de grade înclinație. Urmează o creastă aeriană și la orele 18 sînt pe vîrf. Vremea se stricase între timp. Bate vîntul. E frig și fulgușește. Situația devine dramatică. Întunericul îi prinde în rapele. La ora 21 reușesc să atingă partea superioară a stîncilor lui Nastenkov. Aici vor petrece o noapte chinuită pe o platformă îngustă, asigurați în pitoane.

Ziua a X-a : Veritabilă zi de toamnă. Se grăbesc să coboare, o eventuală ninsoare făcînd imposibilă retragerea. La prînz, ajung la cortul din Platoul Ușbei. Obosiți, vor rămîne aici peste noapte.

Ziua a XI-a : Vremea continuă să fie nesigură. Coboară cu grijă și se opresc la bivuacuri așteptînd îndreptarea vremii, cu gîndul de a urca și în Șelda.

Ziua a XII-a : Șansele de a mai efectua ceva scad. Întreprind o ușoară ascensiune pe vf. Vulei (3960 m) unde vor urca la liber ultima porțiune a traseului. Ion cade într-o crevasă reamintindu-le că și pe porțiuni plate trebuie utilizată coarda pentru asigurare.

Ziua a XIII-a : Coboară la bivuacul lui Aristov unde înnoptează.

Ziua a XIV-a : Vremea rămîne închisă. Pe ploaie coboară la baza Șelda unde sînt primiți cu mult entuziasm și bucurie (de nouă zile nu aveau nici o știre despre ei).

Ziua a XV-a : Însoțiți de Vano Lapșenko, instructor de alpinism și membru al Salvamontului taberei fac o plimbare pe valea Balksanului, apoi urcă la Ceghet, importantă zonă de schi.

Ziua a XVI-a : Gazdele le prezintă complexul, materialele didactice, programul de pregătire, echipamentul specific escaladelor în gheață. Schimb de opinii în care alpiniștii români află numeroase lucruri despre turele de altitudine. Se discută posibilitatea unor schimburi reciproce între alpiniștii sovietici și cei români.

Ziua a XVII-a : Taina și Emil pleacă din Terskol direct spre Mineralnii Vodi. Sanda și Ion trecînd peste trecătoarea Donguz-Orun vor coborî în Svanetia (patria cunoscutului alpinist gruzin Mihail Herghiani) revenind spre casă după un itinerar turistic ce a cuprins Batumi, Sahumi și Soci.

Ing. Iosif GHEȚIE

Coboară pe ghețarul Ujbinski, printre pereți fantastici de zăpezi încremenite, Taina Duțescu, Sanda Titirici și Ion Zimcenco, *fotografiați de cel de al 4-lea membru al grupului :* Emil Coliban

DE VORBĂ CU PAUL TOMIȚĂ — DE ȘASE ORI PARTICIPANT LA C.M. DE GOLF...

● Acasă la... „singurul profesor de golf din estul Europei" ● Steagul românesc, ridicat la Melbourne, Londra, Singapore sau Buenos Aires, flutură mîndru, iar Paul Tomiță participă ca invitat de onoare !

Omul din fața mea este **Paul Tomiță**, bărbat de 60 de ani împliniți, **„singurul profesor de golf din estul Europei"**, cum îi place să se laude. Afară e iarnă — prin geamul „Country Club-ului Băneasa" se desenează un peisaj înghețat de zăpadă — dar înăuntru e cald și bine, iar Paul Tomiță pare un povestitor înnăscut.

„În 1969, cînd am participat la Campionatele internaționale de golf ale Angliei, sau „British Open", cum li se mai spune, se desfășura cea de a 109-a ediție. Și, atunci a fost pentru prima oară cînd s-a ridicat un steag românesc, între pavilioanele a peste 50 de țări participante. Același lucru s-a întîmplat și acum cîțiva ani, la întrecerile „Cupei Mondiale".

Trebuie să mărturisim aici cititorului acestor rînduri că reportajul de față a fost inspirat tocmai de o lapidară știre de ziar, care anunța prezența a doi sportivi români la concursul „Cupei Mondiale '73" la golf, desfășurată în mica localitate spaniolă **Marbella**, în apropiere de Malaga. A fost al șaselea an consecutiv la care **Paul Tomiță** și mai tînărul său coechipier (și elev) **Dumitru Munteanu** luau parte. În lipsa unei federații de specialitate afiliate la forul mondial suprem (singura țară cu federație afiliată, dintre țările socialiste, este Cehoslovacia, în care sînt înregistrați mai mult de 8 000 de jucători amatori), participarea echipei române — la întrecerile „Cupei Mondiale" nu pot lua parte decît echipe, formate din doi concurenți — este posibilă numai datorită faptului că Paul Tomiță este membru al **Asociației internaționale a profesorilor de golf** (I.G.A.), fiind invitat de fiecare dată la cea mai mare competiție mondială de golf. Începînd din 1963, Paul Tomiță joacă în Italia, la Singapore și Buenos Aires, în Florida, la Melbourne, și, în acest an, în Spania, fără să cheltuiască nici un ban pentru asta. Este pur și simplu invitat, plătindu-i-se drumul, hotelul, cazarea, într-un cuvînt tot, „Cupa Mondială" este un concurs de prestigiu, la care participă cei mai buni jucători de golf din lumea largă. Dacă în 1953, la înființarea sa, Cupa Mondială nu înregistra participarea decît a 7 țări, în anul acesta și-au anunțat prezența 50 de echipe naționale, dintre care au participat numai 49 (au lipsit jucătorii cehoslovaci !).

— Cum este privită, Paul Tomiță, prezența dv. la cel mai mare concurs anual de golf ?

— Cu o oarecare curiozitate, cred, dar și cu interes. Nu o dată am trebuit să fac față unor invitații la televiziune, am dat interviuri pentru ziare din Australia, S.U.A. sau Anglia, mi s-au cerut consultații în cele mai diferite probleme legate de organizarea concursurilor de golf. O cunoscută revistă americană de specialitate, titra deasupra interviului acordat de mine, nu demult : „Paul Tomiță, un român care are stil, chiar dacă nu întrece prea mulți concurenți"... **În privința părții competitive, aici este altă poveste : asta este șansa noastră, a profesorilor, pierdem — în lipsa concursurilor mai dese — așa-numitul simț al distanței. Dar, după cum ați văzut, mîna rămîne..."**

JUBILEU

1 500 de meciuri arbitrate !

Ținînd o riguroasă evidență, arbitrul Dumitru Șerbănoiu, care n-a renunțat la această activitate nici acum, cînd a împlinit 51 de ani, a constatat că a ajuns la cel de-al 1 500-lea meci pe care l-a condus de-a lungul a 25 de ani.

În tinerețe, a condus și partide ale divizionarelor A. Acum, are de-a face cu echipe mai modeste, dar cu ambiții poate și mai mari, care îi dau destul de furcă. Dar Dumitru Șerbănoiu nu vrea să renunțe, gîndindu-se poate la vorba : „rău cu rău, dar mai rău fără rău".

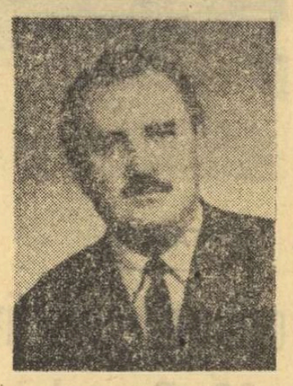

REÎNTÎLNIRE ÎNTRE VETERANII RINGULUI

Zilele trecute, **Dumitru Telcă**, unul dintre principalii pionieri ai boxului românesc, a împlinit vîrsta de 73 de ani. Ca de obicei, familia a organizat cu acest prilej o mică festivitate în cinstea sărbătoritului.

Dar, tocmai cînd se închinau primele pahare cu vin, fostul campion național a fost surprins de vizita unui grup format din cîțiva dintre primii practicanți ai „nobilei arte", între care **Titi Dirlău, Constantin Vilsan, Eugen Lărgeanu, „Jim" Călinescu, Constantin Nour, Gheorghe Axioti.**

Surpriza vizitei inopinante a fost organizată de arbitrul **Puiu Dumitrescu** care a vrut să-i reunească pe participanții la primul campionat de box al României, organizat exact acum o jumătate de secol.

CĂRȚI NOI ÎN EDITURA STADION

FOTBALUL CU 1000 DE FEȚE*)

O adevărată... avalanșă de aprecieri laudative, aparținînd unor personalități bine cunoscute în lumea fotbalului (sir **Stanley Rous** — președintele F.I.F.A., dr. **Helmuth Käser** — secretar general al F.I.F.A., prof. dr. **Mihajlo Andrejevic** — președintele Comisiei de arbitri a F.I.F.A., **Sandor Barcs** — vicepreședinte al U.E.F.A.) prefațează noua lucrare, despre „Sportul nr. 1", a publicistului maghiar **Somos Istvan, „Fotbalul cu 1 000 de fețe"**, apărută recent în Editura Stadion.

Este o carte care se cere mai puțin „povestită" și mai mult... citită, deoarece în paginile ei întîlnim o galerie de personaje și o suită de întîmplări aproape sau deloc cunoscute publicului larg, iubitor al acestei discipline. De la arbitri — W.H.E. Evans, Friedrich Seipelt, Leo Horn, Pierre Schwinte, Juan Gardeazabal, Diego de Leo, Concetto Lo Bello, Kurt Tschenscher, Istvan Zsolt („A deveni arbitru este destul de ușor. A fi arbitru însă este mai greu") — la „finalele campionatelor mondiale" și de la „copiii teribili" la „viitorul fotbalului", iată doar cîteva din cele 1 000 de fațete ale acestei discipline prezente în cartea lui Somos Istvan.

Scrisă într-un ritm alert, presărată cu numeroase „artificii" ce vor face plăcerea cititorului în după-amiezele fără meci, altfel pasionat suporter („Numeroși ani de experiență — în afara faptului că ne-au încărunțit părul — ne-au dus, încetul cu încetul, la constatarea că la unele meciuri mai plăcut este să privești și să observi publicul decît jocul în sine") — volumul pe care am încercat să-l prezentăm în rîndurile de față va cunoaște, sîntem siguri, un binemeritat succes.

Să mai adăugăm, în încheiere, prezența nu lipsită de înțeles, a unui bogat ansamblu de ilustrații.

*) **Somos Istvan, Fotbalul cu 1 000 de fețe**, Editura Stadion, 1973, 269 pag., 12,50 lei.

5 VOLUME DIN 5 DOMENII

În afara lucrării prezentate în rîndurile de mai sus, Editura Stadion a lansat în librării încă cinci volume, din tot atîtea domenii ale educației fizice și sportului. Pentru a veni în sprijinul specialiștilor care lucrează cu tinerii atleți, un larg colectiv, coordonat de conf. univ. **Titus Tatu**, a redactat lucrarea „Atletism" (260 pag., 6,50 lei), un veritabil îndrumar vizînd diferitele aspecte ale muncii cu juniorii.

Bibliografia sportivă este completată cu traducerea din limba rusă a lucrării „Biomecanica" de **D. Donskoi** (333 pag., 11 lei), care se referă la problemele de biomecanică aplicată la domeniul educației fizice și sportului. Alimentația rațională a sportivului condiționează realizarea performanțelor, cît și restabilirea rapidă a organismului după efort — iată domeniul abordat de dr. C. Alexandrescu în **„Alimentația sportivului"** (ed. a II-a revăzută și completată, 199 pag., 6,50 lei). În sfîrșit, două lucrări de mai mică întindere, dar nu lipsite de interes : **„Doriți să vă fortificați" de Gineta Stoenescu și Nicolae Vieru** (161 pag., 6 lei) și **Regulamentul jocului de tenis** (88 pag., 2,75 lei), încheie șirul apariților din ultima vreme în Editura Stadion.

RĂSPUNDE Ion Poștașu

GEORGE IORDAN, MIHĂIEȘTII DE JOS. Vă mulțumesc pentru urări. Îmi pare rău că nu vă pot oferi ocazia de a-mi mulțumi și dv. pentru publicarea epigramei trimise. Mai încercați. Sau mai bine, nu !

MIRCEA POPESCU, CONSTANȚA. Savuros, catrenul dv., pornind de la penuria de energie electrică din S.U.A., care,

după cum au anunțat ziarele, va afecta și programele N.A.S.A. :

Criza ce s-a declanșat
Peste tot, în mod subit,
Constatăm c-a afectat
Și... „racheta" lui Stan Smith !

NICULAE MUNTEANU, MOTRU, „Sînt convins că la sfîrșitul campionatului, ordinea va fi următoarea : 1. Universitatea Craiova, 2. F.C. Argeș, 3. Dinamo. Aștept răspunsul dv.". Al meu ? Așteptați răspunsul din partea echipelor respective și a... celorlalte.

DUMITRU LUPU, COMUNA PRIPONEȘTI. În general, nu mai avem numere vechi ale ziarului, și cu atît mai puțin din... 1961. Cu prilejul unei vizite la București, vă voi oferi posibilitatea de a consulta colecția ziarului nostru.

E. Z. TIMIȘOARA. Prietenul dv. a spus că... nu se poate. Și, totuși se poate : Pîrcălab este frate dinspre tată, cu antrenorul Niculae (Coco) Dumitrescu.

GABRIEL TOMA, CONSTANȚA. Am descoperit și noi greșelile respective. Dar, prea tîrziu, din păcate. Vă mulțumim pentru sesizare și pentru atenția cu care cîtiți ziarul nostru. Vă promitem și noi o atenție sporită !

PETRE ARPAD, BUCUREȘTI. „Dacă un jucător șutează în arbitru și din această mingea ricoșează în plasă, este gol? Întreb, fiindcă la un meci de fotbal inter-cartiere, arbitrul, profesor de educație fizică la Liceul „Gheorghe Lazăr", a acordat un gol înscris în aceste condițiuni, și echipa noastră a pierdut cu 1—0". Nici n-ar fi putut proceda altfel. arbitrul, conform regulamentului, „făcînd parte din joc". Oricum, el vă datorează un gol. Poate că, data viitoare, mingea va ricoșa în poarta adversă !

N. DANIELEANU, BUCUREȘTI. Da, da: la handbal, portarul n-are voie să depășească linia de centru. Deci, el nu poate executa o lovitură de la 7 metri în poarta adversă. Acesta a fost și unul din motivele pentru care Răducanu s-a apucat de fotbal, și nu de handbal. Ca arbitru, ați adus o prezioasă binevenită pentru amatorii de handbal. Vă mulțumim

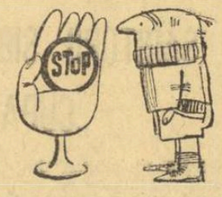

TONY BOLD, CRAIOVA. 1. „În problema „cartonașelor galbene". O echipă a primit un avertisment colectiv. Dacă aceeași echipă, în același meci, primește un al doilea avertisment colectiv, ce se întîmplă cu ea ?". În nici un caz, nu este eliminată de pe teren ! De altfel, avertismentul colectiv este o măsură NEREGULAMENTARĂ, pe care unii arbitri au folosit-o fără drept. Avertismentul este o sancțiune INDIVIDUALĂ. **2. „Dacă într-un meci de box pentru titlul mondial, ambii pugiliști își aplică unul altuia un croșeu puternic, în urma căruia cad la podea amîndoi și nu se pot ridica pînă la zece. Ce decizie se va da ?". Este** vorba de un dublu K.O. Va fi proclamat învingător, boxerul care avea un cît de mic avantaj la puncte, în acel moment.

FINETA NICOLA, COMUNA GRECEȘTI. „Mă bucură nespus faptul că ni se dă voie și nouă, fetelor, să jucăm fotbal. Cîndva, poate că se va organiza și un campionat mondial de fotbal feminin (n.n. Realitatea a depășit așteptările dv. : s-a și organizat un asemenea campionat. Păcat că n-am participat și noi. Poate că am fi avut mai mult noroc cu fetele decît cu băieții !). **Dar, înainte de toate, vreau să știți că sînt olteancă și că inima mea bate, alături de alte mii și mii de inimi pentru Universitatea Craiova și aș fi cea mai fericită fată de pe pămînt, dacă va deveni campioană".** Fericirea dv. depinde, deci, de șutul lui Bălan sau al lui Oblemenco. Universitatea Craiova era gata să vă facă fericită și în campionatul trecut. Dar, vorba cîntecului : **„La un pas de fericire, m-a oprit o sovăire".** Presupun, însă, că, între timp, oltenii dv. au învățat alt cîntec !

Ilustrații : **N. CLĂUDIU**

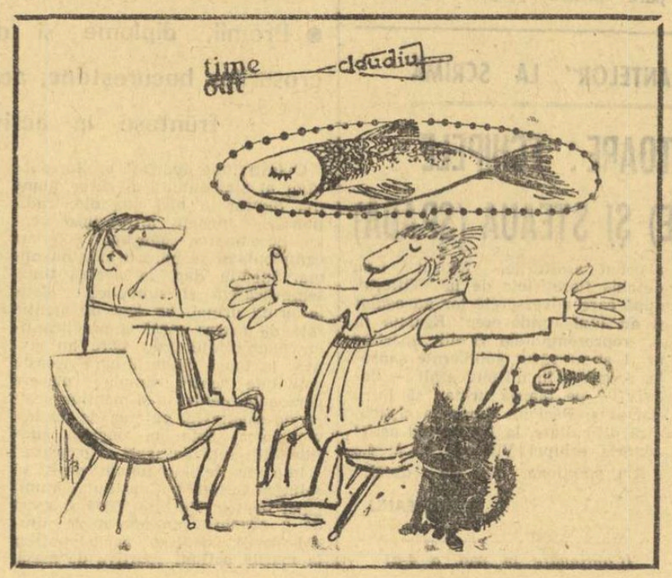

MUNCA DE EDUCAȚIE CU SPORTIVII

LA ORA REMUȘCĂRILOR...

Mai întîi, o scurtă prezentare: **Dan Popescu** este — după Irimiciuc, coleg de club la Politehnica Iași, ambii elevi ai maestrului Nicolae Pufnei — cel mai bun produs al tinerei generații de sabreri români. Și totuși, această autentică valoare din familia muschetarilor a stat — din iulie și pînă acum — într-un complet anonimat competițional, suspendat fiind de către federație pentru absența nemotivată de la pregătirile în vederea Universiadei de la Moscova...

★

— Ce a însemnat, pentru un sabrer care se dorea situat între fruntași, această lungă perioadă de trecere pe... banca rezervelor?

Dan Popescu, radical transformat din iulie și pînă astăzi, n-a mai răspuns cu spontaneitatea-i cunoscută. A reflectat îndelung înainte de a da răspunsul:

— Zile, de-a dreptul chinuitoare. O mărturisesc cu toată sinceritatea. O greșeală de orientare și, mai mult, fuga mea de răspundere — fiindcă firesc ar fi fost să mă aflu alături de ceilalți sabreri ai țării pentru a ajuta la reabilitarea echipei, după „mondiale" — am plătit-o scump, cu nopți de insomnie, cu oprobiul celor din jur, prieteni, colegi și cunoscuți...

— Te-ai rupt efectiv de antrenament, în această perioadă?

— Ar fi fost o a doua greșeală... Am avut în colegii de club de la „Poli", în maestrul meu de arme, în președintele secției de scrimă, tovarășul Mircea Avram, oameni care m-au ajutat să depășesc momentul critic prin care am trecut și care mă făcuse de nerecunoscut. Am reintrat în sala de antrenament, am lucrat aproape zilnic, alternînd instruirea sportivă cu pregătirile pentru trecerea unor examene (n.n. — Dan Popescu este student în anul IV al institutului politehnic ieșean).

— Ceea ce n-ai realizat, anul acesta, crezi că vei putea obține în 1974?

— Lunile de... carantină impuse de federație — sancțiune absolut meritată — m-au făcut să văd cu totul altfel lucrurile, obligațiile mele de sportiv, cele sociale. 1974 aș vrea, de aceea, să însemne o dublă realizare: ca sabrer, să-mi aduc un aport substanțial la succesele echipei clubului și a țării; ca student să-mi trec toate examenele, să termin facultatea. V-aș ruga să rețineți aceste angajamente...

— Din ianuarie, vei reveni în lot, ne-a dat să înțelegem antrenorul Mustață...

— Abia aștept acest moment. Am ambiția ca atît antrenorul lotului reprezentativ de sabie cît și colegii de armă să vadă în mine un sportiv adevărat. Cred că am spus deajuns...

PORNIND DE LA „CAZUL MILCĂ"...

(Urmare din pag. 1)

Analiza „cazului Milcă" și a celorlalte amintite, făcută în plenul Clubului sportiv școlar, a reliefat o stare de lucruri îngrijorătoare: **o comportare sub așteptări a rugbyștilor în campionat, eșecuri peste eșecuri în ultima vreme. Echipa, fruntașă pe țară, ani la rînd, riscă acum să nu mai repete această frumoasă performanță. Pregătirea ei în ansamblu a lăsat mult de dorit. Aici nu este implicat numai George Milcă. Marea majoritate a jucătorilor vin la pregătire cînd pot și mai ales cînd vor. La cele mai multe antrenamente, profesorii Cornel Munteanu și Nicolae Vizitiu sînt nevoiți să lucreze cu cîte 3—4 jucători. O asamblare a echipei, o omogenizare a ei, în aceste condiții, a rămas în stadiu de deziderat. Și, vă rog să notați: din cei 27 de jucători cîți numără primul lot, 22 sînt elemente proaspăt intrate în secție, unii rugbyști nici nu știau pînă acum 3—4 luni cum arată o minge de rugby...**

Omogenizarea echipei se impunea cu atît mai mult. Or, aceasta neexistînd, s-a ajuns adesea ca greul în partidele oficiale să-l ducă pe umeri jucătorii mai vechi, puținii jucători, și Milcă îndeosebi.

★

Așadar o slabă pregătire a echipei. Milcă nu face nici el excepție. Lipsește și el de la antrenamente. Mai grav este însă faptul că **cei doi antrenori sus-amintiți, în loc să găsească soluții pentru a reuni lotul** (așa cum se întîmpla cu ani în urmă), **nici ei nu se prea înțeleg. Nicolae Vizitiu și-a exprimat dorința de a lucra singur, deși în afară de antrenorat trebuie să răspundă și de alte obligații în cadrul clubului. Nicolae Vizitiu uită prea ușor că marile succese ale echipei au fost obținute în anii cînd realiza, cu Cornel Munteanu, un splendid tandem. Anii aceia nu sînt prea departe și ei înseamnă pe lîngă rezultate remarcabile — titluri de campioni — și valori transferate unor cluburi — Munteanu, Constantin, Simion, Octavian Corneliu. Sportivi la Steaua, Dinamo, Grivița Roșie, oameni în lotul țării.**

Este evident că „exemplul" de necolaborare dintre antrenori nu poate aduce nimic bun nici pentru echipă. Acești „copii teribili", care sînt rugbyștii de la Clubul sportiv școlar, n-au în fața lor — cum ar trebui — o pildă de unitate în concepție între tehnicienii și educatorii echipei. Unele concesii ce li se fac — absențe sau învoiri de la pregătire, trecerea cu vederea a unor mici abateri în joc, în teren — generează și ele o stare de spirit puțin propice bunelor rezultate. Nimeni nu vede în profunzimea lui acest fenomen?

★

Conducerea clubului, (tovarășii **Teodor Bolea** și **Ion Topoloveanu**), n-a avut nici ea o atitudine fermă, așa cum a caracterizat-o deseori, pentru a opri acest veritabil proces de dezagregare a unei echipe, a unei secții. Și nu a unei secții oarecare, ci a uneia fruntașe pe club, mîndria tuturor sportivilor de la Clubul sportiv școlar. **Lipsind fermitatea, la timpul respectiv, conducerea clubului încă pendulează în găsirea unei soluții. Acum a venit cu sancțiuni** (soluția, poate cea mai simplă) **la adresa unor sportivi și — ca să iasă oarecum din obișnuit — chiar a antrenorilor, ambii sancționați cu avertisment public.**

Evident, sancțiunile sînt meritate. **Cei în culpă vor reflecta, poate, la slăbiciunile lor și — cum ar fi de dorit — vor căuta să se reabiliteze. Conducerea clubului are obligația morală de a le ieși în întîmpinare, de a contribui direct la depășirea acestui impas. Se cere în secția de rugby a Clubului sportiv școlar, în primul rînd o reconsiderare a relațiilor dintre cei doi antrenori. Numai după aceea, Cornel Munteanu și Nicolae Vizitiu vor putea aduce lîngă ei întregul lot. Îndrăznim să anticipăm: 27 de jucători** (pentru care rugbyul nu înseamnă numai o pasiune pasageră) **vor face front comun cu antrenorii pentru a reda echipei strălucirea de altă dată. Iar, Milcă, Buga, Niță**, sancționații de azi, ar putea fi inițiatorii acestei relansări...

LA CLUBUL BUCUREȘTEAN VOINȚA

(Urmare din pag. 1)

izvorul marilor victorii ale poporului nostru în construcția socialismului", „Necesitatea ridicării continue a nivelului de cunoștințe politico-ideologice a sportivilor de performanță". Toate aceste teme au fost selecționate și alcătuite de conducerea clubului în strînsă colaborare cu activiști ai Cabinetului de partid al sectorului 4, ținîndu-se cont de preferințele exprimate de cei pentru care a fost organizat ciclul: sportivii. Pentru expuneri și conducerea discuțiilor au fost solicitate persoane competente cu o mare experiență în acest domeniu cum ar fi **Radu Vasiliu**, redactor șef-adjunct al redacției publicațiilor pentru străinătate, **Iulian Milu** directorul Cabinetului de partid al sectorului 4 al P.C.R., **Tudor Vasile**, prim vicepreședinte al C.M.B.E.F.S., **Gheorghe Bondoc**, director adjunct al bibliotecii centrale de stat, șeful catedrei de etică a Cabinetului de partid al sectorului 4 al P.C.R., **Ion Condoiu**, șeful catedrei de Istorie a P.C.R. și **Nicolae Scurtu**, șeful catedrei construcții de partid din cadrul aceluiași Cabinet de partid.

Fără îndoială, sîntem în fața unui excelent exemplu de colaborare activă între unul dintre cluburile de performanță și organele de partid locale, în domeniul atît de important al educării politice a sportivilor. În sprijinul acestei afirmații, iată și părerea uneia dintre beneficiarele acțiunii, maestra emerită a sportului la popice, fosta campioană mondială, **Crista Szöcs**: **„După prima conferință din ciclul la care vom participa în următoarele luni, sînt încîntată. Avem ocazia de a auzi și învăța lucruri noi, deosebit de interesante, care ne privesc direct. E foarte bine că expunerile sînt urmate de discuții și întrebări în cursul cărora ne putem lămuri și mai mult unele probleme, astfel că învățămîntul politic ia forma unui dialog între conferențiari și participanți. Am fost foarte bucuroasă să pot constata marele interes stîrnit în rîndul sportivilor noștri față de această activitate".**

★

Am adîncit într-o mai mare măsură problema învățămîntului de partid din cadrul unui club de performanță cu scopul de a releva un adevăr de care trebuie să se țină seama în toate unitățile similare. **Conceput în colaborare cu organele de partid, avînd o tematică atractivă și variată, desfășurată într-un cadru bine organizat, învățămîntul politic — sub forma prelegerilor cu subiecte de larg interes — poate deveni o formă de mare eficacitate în ridicarea nivelului politic, de educație cetățenească și etică a tuturor sportivilor noștri.** Învățămîntul politic găsește un adînc ecou în rîndul tinerilor ce activează pe terenurile de sport făcînd parte integrantă din ansamblul mijloacelor menite să dea viață vastului program de educație comunistă a maselor preconizat de partid.

FOTBAL

TURUL CAMPIONATULUI DIVIZIEI A

Încheiem astăzi prezentarea noastră — de ordin statistic — care se referă la principalele aspecte ale desfășurării primei părți a celei de a 56-a ediții a campionatului Diviziei A, oferindu-vă cîteva date despre „actorii" celor 153 de partide: **JUCĂTORII.**

353 DE JUCĂTORI FOLOSIȚI

De-a lungul turului actualului campionat, antrenorii celor 18 divizionare A au utilizat **353** de jucători: Steaua, Jiul, Rapid și Petrolul, cîte 22, Universitatea Craiova, F. C. Argeș și Politehnica Timișoara, cîte **21**, Dinamo și „U" Cluj cîte **20**, S. C. Bacău, C.F.R. Cluj, A.S.A. Tg. Mureș, Sportul studențesc și Politehnica Iași, cîte **19**, Steagul roșu și F. C. Constanța, cîte **18**, C.S.M. Reșița — **16**, iar U.T.A. — 15. După cum se poate observa numărul jucătorilor rulați este destul de mare, dar considerăm că principalele explicații sînt: desele accidentări și încercările, nereușite, de alcătuire a unui „11" cu adevărat de bază. Totuși au fost numeroși jucători care au izbutit să evolueze în toate cele 17 etape ale primei părți a campionatului. **Totalul lor se ridică la cifra 60; dintre aceștia numai 23 au jucat efectiv în cele 1 530 de minute:**

ÎN LUMINA CIFRELOR (V)

Deleanu, Vlad, Cătargiu, Velicu, Lupu, Dragomir, N. Ionescu, Dumitru, Antonescu, Nistor, Vigu, Iorgulescu, Birău, Schepp, Nițu, Gruber (Petrolul), Kiss, Czako, Mureșan (A.S.A.), Pop, Fl. Marin, Rednic, Suciu, Porațchi, Matei, Costaș, Romilă II, Arnăutu, majoritatea jucători tineri. O remarcă în plus pentru **Iorgulescu** și **Nițu** care au depășit cu bine tracul debutului, devenind titulari în echipele lor.

Au fost jucători doar cu o singură prezență (partidă) și aceasta doar de cîteva minute: **Dascălu** (Dinamo) — 2 minute, **Pană** (Univ. Craiova) — 10, **Ciolan** (F.C. Argeș) — 15, **Bucur** („U" Cluj) — 5, **Doru Nicolae** (Steaua) — 15, **Urmeș** (Jiul) — 14, **Tudor** (Jiul) — 6, **Ciubotaru** (Poli. Iași) — 20, **Burcea** (F. C. Argeș) — 8, **Constantin** (C.S.M. Reșița) — 7, **Furnea** („U" Cluj) — 26, **Toacă** (Poli Iași) — 13. De remarcat că reșițeanul **Căprioru** a evoluat în 11 meciuri, nici unul în întregime, totalizînd 327 minute, **Ștefănescu** (Univ. Craiova) 9 meciuri — 298 minute, iar **Turcu** (F. C. Constanța) — 7 meciuri — 172 minute.

CARTONAȘELE ROȘII AU APĂRUT DE 14 ORI...

În cele 17 etape ale turului am consemnat 14 eliminări, 4 în prima etapă, cîte 3 în etapele a VII și a XII-a, cîte 2 în etapele a IV-a și a XV-a. Iată-i pe cei 14 jucători care au primit cartonașul roșu: **Bojin** și **Pîrvu** (Poli. Timișoara), **Bölöni** (A.S.A.), **Naghi** (Jiul), **Niță** (Univ. Craiova), **Bălosu** (F.C. Constanța), **M. Sandu** (Sp. studențesc), **Stocker** (Jiul), **Codrea** (Rapid), **Zamfir** și **Istrătescu** (Petrolul), **Sinăuceanu** (S.C. Bacău), **Țarălungă** (Univ. Craiova), **Leșeanu** (Sp. studențesc). Situația disciplinară a celor 18 divizionare A este următoarea: Politehnica Timișoara, Jiul, Sportul studențesc, Universitatea Craiova și Petrolul, cîte **doi** eliminați, S. C. Bacău, Rapid, F. C. Constanța și A.S.A. cîte **unul**, iar Dinamo, F.C. Argeș, C.F.R. Cluj, Steaua, Steagul roșu, U.T.A., C.S.M. Reșița, „U" Cluj și Politehnica Iași, nici unul.

...IAR CELE GALBENE DE 246 DE ORI

Cavalerii fluierului au fost nevoiți, în cele 153 de partide ale turului, să arate de 246 ori cartonașul galben, cele mai multe — 27 — în etapa a XI-a, iar cele mai puține — 4 — în etapa a XV-a. Pînă în etapa a XII-a sau înregistrat 208 cartonașe, iar din etapa a XIII-a, cînd a intrat în vigoare hotărîrea F.R.F. în legătură cu aditionarea cartonașelor galbene, numai 38. Cele 246 de cartonașe au fost primite de 149 de jucători: Politehnica Iași — 13 jucători, F.C. Argeș — 12, Rapid și F.C. Constanța — cîte 11, Petrolul, Jiul, Dinamo și Steaua cîte 9, A.S.A. și Sportul studențesc — cîte 8, S. C. Bacău, Univ. Craiova și C.F.R. Cluj — cîte 7, Steagul roșu, „U" Cluj, U.T.A. și Politehnica Timișoara — cîte 6, C.S.M. Reșița — 5

A. VASILESCU

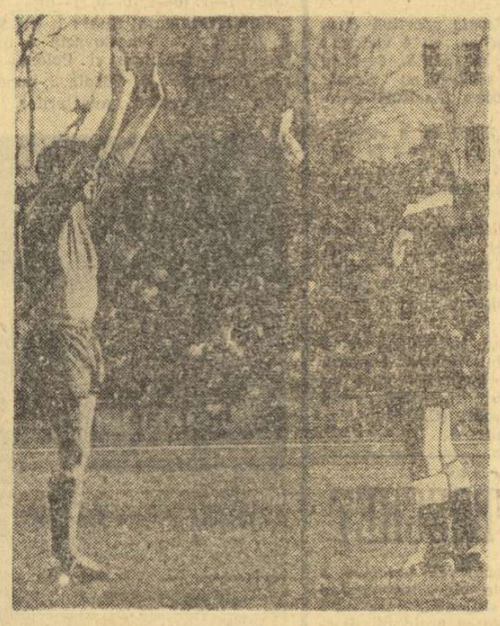

Fault? Joc periculos? Proteste repetate la deciziile arbitrului? În orice caz, o încălcare a regulamentului, pentru care jucătorului vinovat i se arată cartonașul galben. Replica lui? Mîinile sus: „Într-adevăr, am greșit!"

★ ★ ★

★ ★ ★

SIMPLE ÎNTÎMPLĂRI?

Zile de vacanță și totuși fotbalul a avut în această perioadă o bogată activitate. Desigur, nu pe plan competițional, ci al organizării, al concluziilor pe marginea sezonului recent încheiat, și al măsurilor ce se impun pentru a îmbunătăți această activitate aflată în atenția a sute de mii de iubitori ai fotbalului.

Cititorii noștri au făcut cunoștință cu unele din ultimele preocupări ale federației. Duminica trecută, arbitrii primului eșalon divizionar au analizat activitatea desfășurată în sezonul de toamnă. **De la această utilă și necesară dezbatere, au lipsit cu desăvîrșire, însă, antrenorii, cei direct interesați de calitatea arbitrajelor prestate.** O absență în bloc, cu totul de neînțeles și regretabilă. Am crezut că e vorba de o întîmplare. Dar nu. Miercuri dimineața, tot în București, **s-a desfășurat consfătuirea antrenorilor de Divizia A și ai echipelor de tineret-rezerve.** Parcă a fost un făcut, dar, **de data aceasta au lipsit... arbitrii.** Nimeni nu se aștepta să vină toți cavalerii fluierului care au condus meciurile de Divizia A și tineret. Nici nu era posibil, ținînd seama de obligațiile profesionale. **Dar n-a fost nici unul.** A lipsit chiar și președintele colegiului central. Nu a fost nici un membru al acestuia sau al comisiei de delegări, care a făcut obiectul atîtor discuții în rîndul antrenorilor în timpul campionatului.

Lipsuri regretabile. Simple întîmplări? Să fi fost vorba de un răspuns la indiferența antrenorilor (criticată, de altfel, de ziarul nostru), de o „reciprocitate", care nu face altceva decît să dăuneze fotbalului nostru? De neînțeles, **dar într-o perioadă cînd federația face eforturi pentru îmbunătățirea viitoarei activități fotbalistice, doi factori de răspundere în fotbalul nostru — ANTRENORUL și ARBITRUL — nu-și dau mîna și nu-și unesc eforturile lor, răminînd indiferenți unul față de altul, de frămîntările lor.** Oare să nu intereseze nici pe antrenori și nici pe arbitri ceea ce spun unii de ceilalți, să nu-i frămînte cauzele care au frînat dezvoltarea fotbalului și de care nu sînt străini nici unii, nici alții?

Și pentru că tot se află într-o perioadă de stabilire a unor măsuri care să revitalizeze fotbalul nostru, e nevoie ca federația să intervină cu hotărîre pentru a apropia colegiul de antrenori de cel al arbitrilor, și invers, pentru a preîntîmpina alte asemenea momente neplăcute. Spunem aceasta pentru că indiferența reciprocă și atitudinea față de acțiunile ce au avut loc nu pot fi trecute cu vederea.

Nimeni nu trebuie să trăiască cu falsa impresie că antrenorii au treburile lor, iar arbitrii pe ale lor. Ar fi greșit. **Activitatea acestor doi factori se întrepătrunde, are aceeași menire: militarea pentru progresul fotbalului românesc.**

Constantin ALEXE

Dialog de vacanță cu Dragoș Cojocaru, antrenor la Tractorul Brașov

N-AM RENUNȚAT LA GÎNDUL PROMOVĂRII ÎN „A"

Ne-a vizitat la redacție **Dragoș Cojocaru**, antrenorul echipei de Divizia B, **Tractorul Brașov**, de pregătirea căreia se ocupă de la începutul campionatului.

— În treacăt prin București?

— Nu. Am venit în mod special. Vreau să mă consult într-o problemă de instruire în legătură cu perioada pregătitoare de iarnă. M-am gîndit să iau legătura cu doi antrenori prieteni, **Angelo Niculescu** și **Valentin Stănescu**. Acum, în condițiile celor 17 etape care mai sînt de disputat în retur, consider că este foarte important cum pornești la drum, cum îți dozezi efortul ca să ai resursele necesare mai cu seamă pentru ultimele jocuri din campionat. Cine va avea o pregătire fizică superioară în final, chiar dacă nu va cîștiga bătălia seriei, va termina, sînt sigur, în plutonul fruntaș.

— După cît se vede sînteți pușl pe fapte mari în retur.

— Nu ne-am gîndit la titlu în această ediție de campionat. Echipa abia a promovat din Divizia C. La începutul campionatului ne gîndeam să avem o comportare onorabilă, numai atît. Dar, pe parcurs, cînd am văzut că adversarii noștri nu ne sînt superiori, am început să acordăm o mai mare atenție jocurilor și am acumulat puncte prețioase.

— V-ați menținut 14 etape în plasa liderului de toamnă, Chimia Rm. Vîlcea, apoi...

— Cînd am preluat echipa în vară, am găsit-o nepregătită. Treptat am reușit să îndrept din mers unele deficiențe. Cu toate acestea, media de vîrstă a jucătorilor este destul de ridicată. În finalul turului, unii dintre ei n-au mai rezistat solicitărilor. De fapt, alunecarea pe tobogan s-a produs în meciul cu Chimia Rm. Vîlcea din etapa a XV, pierdut cu 1—0. Apoi a venit o înfrîngere pe teren propriu cu Flacăra Moreni (0—1). Împotriva cursului jocului, pe un teren înghețat care nu ne-a convenit de loc. Și, în sfîrșit, în ultima etapă, tot un 0—1, cu Autobuzul, la București. Trei meciuri pierdute la limită care ne-au coborît pe locul V în clasament.

— Ce intenții aveți pentru retur?

— Pînă acum am jucat, practic, fără atac datorită deselor accidentări, ale lui Staicu și Vătaf. Datorită unor cazuri de indisciplină repetată, m-am decis să exclud din lot, alți doi atacanți, **Selimeși** și **Petruț**. Tot greul l-a dus linia de fundași **Ivăncescu, Petrică, Ciubotaru, Romanov** și mijlocașii, în special Keresztes, coordonatorul de joc. Deci, pe viitor va trebui să-mi îndrept atenția spre compartimentul ofensiv, să găsesc cîteva soluții, eventual să promovez cîțiva jucători tineri care să revitalizeze atacul.

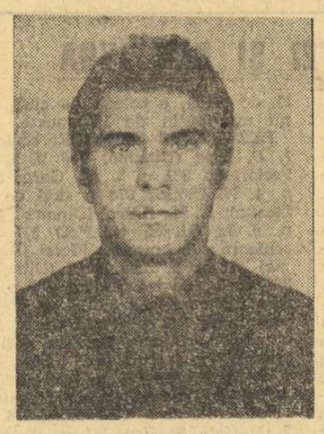

— Vă mai gîndiți să cîștigați seria a II-a?

— Deși ne separă patru puncte de lider, cred că le putem recupera, mai ales că jucăm pe teren propriu, meciul cu **Chimia Rm. Vîlcea**. În seria noastră există un pluton de 4—5 formații egale valoric, și luptă se va da numai între acestea. Apoi, să nu uităm că finalul campionatului ne avantajează, în ultimele 10 etape avînd de susținut șapte jocuri la Brașov. Dar, pentru ca intențiile noastre să prindă viață, trebuie să ne pregătim cu toată ambiția și seriozitatea, să punem un deosebit accent pe omogenizarea formației, creînd acel echilibru valoric, atît de necesar, între compartimente.

Gheorghe NERTEA

U. T. A. SE RELAXEAZĂ

După finalul de sezon atît de bun, fotbaliștii arădeni gustă din plin din bucuriile vacanței. Majoritatea componenților U.T.A.-ei se relaxează în mijlocul familiilor, unii gîndindu-se, deja, unde vor petrece împreună Revelionul. Excepție fac, la această oră, **Vidac**, aflat în pregătiri pentru examene, **Schepp** și **Furima**, plecați pentru tratament la Băile Felix. Numai conducerea clubului nu are vacanță, ea preocupîndu-se de locul unde se vor desfășura pregătirile de iarnă. Ieri, acest loc era ca și stabilit, (Predealul), urmînd să se definitiveze ultimele amănunte.

După eliminarea echipei de volei Steaua din „Cupa Cupelor"

Automulțumirea și subestimarea adversarului — principalele cauze ale insuccesului

Sancțiunile dictate de către Biroul consiliului clubului Steaua

Dintre cele 23 de echipe masculine prezente la startul celei de a doua ediții a competiției voleibalistice „Cupa cupelor", cîteva (Zvezda Vorosilovgrad — U.R.S.S., Resowia Rzeszow — Polonia, Akademik Sofia — Bulgaria, Csepel Budapesta — Ungaria), datorită valorii sextetelor și performanțelor anterioare, aspirà la ocuparea unui loc fruntaș în ierarhia întrecerii.

Printre acestea s-a aflat, pînă nu de mult, și formația **Steaua București**. Speranțele steliștilor au fost, însă, spulberate de o echipă mai puțin cotată pe plan valoric: **Rebels Lierre**. După cum se știe, Steaua — care a susținut ambele partide în Belgia — a fost întrecută în meciul tur cu 3—0 și a cîștigat greu, cu 3—2, în cel retur.

Care au fost cauzele ce au determinat acest insucces? **Trebuie să spunem, de la început, că Steaua nu a fost eliminată de un adversar mai bun** (spunînd aceasta, nu vrem să negăm meritele voleibaliștilor belgieni). **Jocul prestat de voleibaliștii români a fost însă foarte slab, ceea ce a facilitat misiunea gazdelor.**

Dar, înainte de a analiza evoluția propriu-zisă se impune a vedea care au fost factorii ce au influențat această comportare sub orice critică:

1. Supraestimarea valorii proprii și subestimarea adversarului.

Cert este că înfrîngerea Stelei are, printre motivele de prim ordin, **starea de automulțumire creată în rîndul formației noastre.** Un prim pas spre această „beție a succesului sigur" a fost făcut în momentul cînd s-a acceptat ca ambele jocuri să se dispute în deplasare; cel de al doilea, atunci cînd voleibaliștii de la Rebels au învins destul de greu cu 3—1, într-o partidă de campionat, o echipă mediocră, meci la care au asistat și sportivii noștri; al treilea — la ședința de pregătire dinaintea jocului, cînd a existat o atmosferă de optimism exagerat, de supraestimare a posibilităților proprii; al patrulea, și cel din urmă, la începutul partidei, cînd cîteva acțiuni reușite și obținerea unei diferențe de cîteva puncte au fost luate drept semn al... calificării în turneul semifinal al „Cupei Cupelor".

În fața unei asemenea atitudini, de crasă nerespectare a elementarelor principii ale unei întreceri sportive, orice comentariu suplimentar este de prisos.

2. Necunoașterea partenerului de întrecere.

Steaua a mai jucat cu echipe belgiene și, de fiecare dată, a învins: acum trei ani, în C.C.E., ambele partide susținute în deplasare au fost cîștigate cu 3—0; în meciurile cu reprezentativa națională a Belgiei au fost consemnate numai victorii, etc.

Și, pornindu-se **numai** de la aceste rezultate, s-a crezut că și acum nu va exista nimic în calea realizării calificării. **Acest fapt a determinat, printre altele, și luarea unui angajament ferm** (pe baza căruia, în cele din urmă, s-a dat și aprobarea pentru susținerea ambelor jocuri în deplasare): **acela că vor obține victoria.** Sîntem de acord că **„Rebels Lierre este o echipă fără o valoare ridicată** — după cum ne-a spus antrenorul T. Tănase — **și că toate calculele indicau un succes fără dubii al steliștilor, dar o logică elementară ne determină să afirmăm că, oricît de slab ar fi adversarul, există obligația de a ne informa asupra valorii pe care a atins-o în ultima vreme, asupra jucătorilor, asupra posibilităților tehnico-tactice și de a aborda partidele cu maximum de seriozitate.** Ori, aceste lucruri au fost ignorate.

3. Acceptarea de a juca ambele meciuri în deplasare și schimbarea programării inițiale.

Discutînd cu antrenorul T. Tănase, acesta ne-a spus că: **„Avînd în vedere că datele inițiale de disputare ale jocurilor (5 și 17 ianuarie) coincideau cu perioada de pregătire a lotului republican, de comun acord cu federația, am acceptat schimbarea de program și condiția impusă de parteneri (aceea de a susține ambele partide în Belgia), deoarece am fost puși în fața unei alternative: ori să beneficiem de aportul lui Barbu, Duduciuc și P. Ionescu numai la meciuri, fără nici un antrenament prealabil,** (n. r. la lot este prevăzută doar pregătire fizică), **ori să jucăm fără ei. În fața acestei situații, am acceptat decalarea".**

Modul cum se comportă echipele noastre în competițiile continentale nu ne poate fi indiferent. De aceea, considerăm că în această direcție s-a **procedat cu ușurință și de către Steaua, și de federație, mai ales că meciul tur, trebuind să se dispute pe teren propriu, oferea posibilitatea luării unui avantaj hotărîtor.** Nu credem că absența celor trei jucători ar fi impietat asupra pregătirii lor și a bunei activități la lot. Cu siguranță, însă, că am fi fost scutiți de surprize neplăcute.

Reiese clar, din cele precizate pînă aici, că a existat o slabă preocupare — la jucători, antrenor, club, federație — pentru o prezență cît mai bună a echipei în această competiție de anvergură continentală, pentru onorarea increderii acordate.

Dar, să ne referim, pe scurt, și asupra evoluției propriu-zise, în prima partidă, precum și în setul întîi din meciul retur, care au adus calificarea surprinzătoare a echipei Rebels Lierre în semifinale. După încălzirea regulamentară, efectuată — conform declarației antrenorului — **sub ritmul obișnuit,** Steaua a început totuși bine meciul, luînd conducerea cu 2—0 și 4—2, la capătul unor acțiuni reușite. **Din acest moment, dorința fiecăruia de a ieși în evidență, de a epata publicul au devenit orbitoare.** Drept urmare, a început un adevărat carusel al greșelilor, majoritatea ținînd de... abecedarul voleiului. Starea de nervozitate — întreținută, printre altele, și de permanentul „schimb de amabilități" dintre Bartha și Stamate — a pus stăpînire pe evoluția sportivilor de la Steaua, care au arătat de fapt spectatorilor cum nu trebuie să se joace volei: atacuri în afara terenului din poziții foarte bune, mingi expediate în blocaj, servicii greșite, dezorganizare. Și astfel, belgienii au acumulat 13 puncte, iar Steaua doar două. Nici în setul următor, evoluția de ansamblu nu s-a schimbat (chiar dacă de la 2—12 s-a ajuns la 12—12), pentru ca cel de al treilea să fie o simplă formalitate pentru echipa gazdă.

S-a sperat (poate prea mult) în refacerea handicapului, în partida retur. N-a fost posibil. În timp ce sextetul stelist a acționat crispat, dominat de miză, cel belgian a evoluat dezinvolt, menținîndu-se mereu în „plasa" bucureștenilor și profitînd, apoi, de greșelile comise de aceștia în finalul setului întîi (cînd Steaua conducea cu 13—12) și obținînd calificarea.

Nici unul dintre jucătorii utilizați (Bartha, Stamate, Duduciuc, Cr. Ion, Iuhasz, Pop, P. Ionescu, D. Ionescu) **nu a reușit să se mobilizeze, tratînd cu superficialitate competiția, ceea ce proiectează o lumină nefavorabilă asupra voleiului nostru, în general.**

Pentru modul cum s-a comportat, echipa Steaua nu are nici un fel de scuză, eliminarea constituind o lecție aspră pentru toți. Vrem să credem că din această lecție vor învăța și celelalte formații care, nu peste multă vreme, vor trebui să se prezinte la startul „Cupei campionilor europeni" (Dinamo și Rapid — masculin și feminin și „Cupei cupelor", Dinamo — feminin), precum și pentru federație (a cîta oare, pentru acest for?) care, alături de Steaua, poartă o parte de vină pentru noile insucces.

Emanuel FĂNTĂNEANU

DIN PARTEA CLUBULUI STEAUA

Biroul Consiliului clubului sportiv Steaua, a analizat comportarea cu totul nesatisfăcătoare a echipei masculine de volei în meciurile din „Cupa Cupelor", susținute cu formația „Rebels Lierre", în Belgia.

Pentru subaprecierea adversarilor, prin susținerea propunerii ca ambele meciuri să se desfășoare în Belgia, pentru slaba informare privind echipa adversă și insuficienta autoritate în pregătirea și mobilizarea echipei, antrenorul Tănase Tănase a fost sancționat cu **avertisment public".**

Toți componenții echipei de volei Steaua au fost, de asemenea, sancționați cu **„avertisment public"**, pentru subaprecierea adversarilor, slabă pregătire și mobilizare pe timpul jocurilor.

Se ridică dreptul echipei de volei Steaua de a susține jocuri internaționale, în străinătate, pînă la 1 decembrie 1974 (mai puțin participarea la Spartachiada Armatelor prietene din R. P. Mongolă — acțiune angajată anterior).

DE LA I.E.A.B.S.

În perioada 22 decembrie 1973 — 8 ianuarie 1974, PATINOARUL ARTIFICIAL „23 AUGUST" va fi pus la dispoziția publicului între orele 17—19 zilnic, iar duminica și în zilele de 1 și 2 ianuarie 1974 între orele 10—12 și 17—19. Publicul va beneficia de atelierul de montat, ascuțit și închiriat patine.

Tot în această perioadă la BAZINUL ACOPERIT „23 AUGUST" vor funcționa cursuri de inițiere la înot pentru copii și adulți, zilnic între orele 10,30—12.00; 18.00 — 19.30; 19.30 — 21.00. Înscrierile se fac la bazinul acoperit „23 August zilnic de la orele 9—11 și 16—19. Informații se pot primi la telefon 21.61.15.

ÎNCEPÎND DE AZI, LA IAȘI

Un inedit turneu de minifotbal...

Fotbalul, a pornit, se pare, o ofensivă temerară împotriva unei... hibernări prelungite, începînd, — încet, încet — și reușind să-și facă loc în sălile handbalului, baschetului sau gimnasticii.

Greu de spus cît și unde vor juca fotbal, în vacanța lor de iarnă, prichindeii, de 10—13 ani, marii admiratori ai fentelor lui Dobrin, șuturilor lui Dumitru sau Oblemenco, șalturilor lui Dumitrache sau plonjoanelor lui Iordache și Răducanu. Nu știm... **Dar, ne-ar bucura mult să aflăm că, peste tot, în sălile de sport ale orașelor și școlilor, competițiile de minifotbal se vor afla în centrul preocupărilor cluburilor, asociațiilor, centrelor de copii și juniori, ale școlilor, astfel de întreceri — bine organizate — constituind excelente prilejuri de depistare a unor elemente de mare talent.**

Ceea ce știm, însă, cu precizie este că, la Iași, în frumoasa sală a sporturilor, începînd de astăzi, se vă materializa una dintre cele mai atractive acțiuni ale iernii, rezervată copiilor născuți în 1960 și mai mici. Competiția de minifotbal „IAȘI 1973" va reuni la startul primei sale ediții și două echipe de peste hotare: **Dinamo Kiev** și **F. C. Nistru Chișinău.** Alături de acestea vor evolua reprezentantele Iașului, Politehnica și Casa Pionierilor, „U" Cluj, Rapid, Steaua „23 August", Petrolul Ploiești și „Pescărușul" Constanța.

„IAȘI 1973" se va desfășura pe două serii, în zilele de 23, 24 și 25 decembrie, dimineața și după-amiaza. Meciurile vor avea o durată de 50 de minute, în două reprize a cîte 25. Organizatorii întrecerii s-au gîndit să editeze și un program al competiției în care vor prezenta echipele participante, pe cei mai talentați jucători. Scopul tuturor acestor eforturi lăudabile l-a sintetizat, recent, antrenorul **Mihai Birzan**, coordonatorul centrului Politehnica, unul dintre autorii acestei frumoase inițiative. **„Sperăm că turneul „IAȘI 1973" va contribui, într-o anumită măsură, la întărirea relațiilor dintre cluburile participante, la acest nivel de vîrstă (12—13 ani). Discutarea unor criterii de selecție și pregătire, împărtășirea unor experiențe metodice de antrenament, crearea unei prietenii sportive între acești — azi — micuți jucători, mîine — poate — fotbaliști de performanță, iată doar o parte din obiectivele pe care ni le propunem să le realizăm prin organizarea acestei competiții de minifotbal..."**

Ne place să credem că „IAȘI 1973" este doar un început. Un exemplu pe care l-am dori... molipsitor. Cu atît mai mult, cu cît numărul anual de meciuri internaționale ale copiilor și juniorilor fotbalului nostru — la nivel de cluburi, asociații, centre, școli — este extrem de mic.

Laurențiu DUMITRESCU

FINALELE „CUPEI SPERANȚELOR" LA SCRIMĂ

Un asalt din meciul spadasinilor. Pe planșă : reprezentanții echipelor Steaua și Medicina Cluj... foto : Vasile BAGEAC

(Urmare din pag. 1)

greu de explicat : din echipa Școlii sportive nr. 1 a lipsit trăgătoarea de bază, Viorica Draga, proaspăta campioană a țării la junioare mari. A lipsit din concurs, dar nu și din sală. Antrenoarea ei a motivat absența prin faptul că.., n-a avut lame, pentru ca în cele din urmă o altă motivare : Draga s-a temut să nu piardă la principalele floretiste de la Viitorul, Bartoș și Budur... Iată un mod de neconceput de a trata o competiție sportivă și, în ultimă instanță, pur și simplu, un gest lipsit de colegialitate. Cu atît mai mare este meritul celor trei foarte tinere sportive de la Școala sportivă nr. 1 (Vlădescu, Băcioiu și Popa) *care au reușit să țină în șah pe favorita nr. 1 a competiției.*

Lipsite de aportul Vioricăi Draga, floretistele de la Școala sportivă nr. 1 au fost nevoite să se consoleze cu locul 2. Victoriile lor : 5—4 cu C.S. Satu Mare, 7—2 cu Școala sportivă Oradea și 8—1 cu C.S.M. Iași.

Pe locul 3, cu două victorii, sportivele de la C.S. Satu Mare : 5—4 cu Școala sportivă Oradea și 6—3 cu C.S.M. Iași. Un rezultat sub posibilități, în condițiile în care echipa n-a beneficiat, constant, decît de două trăgătoare, *Gabriela Garda* și *Maria Lazăr*, în timp ce a treia, *Kelemen*, a făcut figurație...

Locul 4 a fost ocupat de trăgătoarele de la Școala sportivă Oradea, victorioase într-un singur meci : 8—1 cu C.S.M. Iași. Ieșencele au ocupat locul 5, fără nici o victorie, dar cu posibilități mult mai mari decît cele dovedite în concurs. Lipsa unei experiențe competiționale și-a spus cuvîntul..

A absentat de la finală, echipa *Dunărea Galați*. Motivul : conducerea clubului gălățean n-a asigurat echipei posibilități de deplasare. Așteptăm cuvenitele explicații.

În clasamentul individual, pe primele două locuri, la egalitate de victorii, se află *Magda Bartoș* și *Carmen Budur*, ambele de la Viitorul, cu cîte 11 victorii. Un frumos succes al floretiștelor din București, al trăgătoarei Budur mai ales, eroina finalei din campionatul de junioare mari. Pe locurile 3—5 *Maria Lazăr* și *Gabriela Garda* de la C.S. Satu Mare și *Laurența Vlădescu* (Școala sportivă 1) cu cîte 9 victorii

Ultima probă a „Cupei speranțelor", cea de spadă, a dat cîștig de cauză formației *Steaua*, cu 4 victorii : *5—4 cu I.E.F.S., 7—2 cu Medicina Cluj*, apoi același scor și cu *Școala sportivă Timișoara* și *8—1 cu Electroputere Craiova*. Cîștigătorii au avut o singură înfrîngere, cu totul nescontată, la spadasinii Școlii sportive Satu Mare (4—5). Număr de asalturi cîștigate — 31.

Pe locul 2 *Școala sportivă Satu Mare*, de asemenea, cu 4 victorii : *5—4 cu Steaua*, și *I.E.F.S., 6—3 cu Medicina Cluj* și 7—2 cu *Școala sportivă Timișoara*. Asalturi cîștigate — 26.

Pe locul 3, *I.E.F.S.* cu 3 victorii : *6—3 cu Electroputere, 7—2 la Medicina Cluj* și *9—0 la Școala sportivă Timișoara*. Asalturi cîștigate — 30.

Pe locul 4, *Electroputere Craiova* cu 3 victorii (24 asalturi cîștigate). Locul 5 l-a ocupat *Medicina Cluj* (1 v.), iar locul 6 *Școala sportivă Timișoara* (nici o victorie).

În clasamentul individual, locul I i-a revenit lui *Gabriel Dinescu* (Steaua) cu 15 victorii, urmat de *Liviu Angelescu* (I.E.F.S.) cu 14 victorii și *I. Türoczy* (C.S. Satu Mare) cu 13 victorii.

TURNEUL DIVIZIONAR MASCULIN DE BASCHET

(Urmare din pag. 1)

tă. Au marcat : **Cernea** 2, **Haneș** 8, **Chivulescu** 8, **Niculescu** 13, **Georgescu** 14, **Popa** 20, **Diaconescu** 24, pentru Dinamo, respectiv, **Demian** 17, **Rühring** 8, **Zdrenghea** 6, **Vizi** 10, **Schuler** 6, **Nagy** 2, **Antal** 4, **Roman** 21. Au arbitrat foarte bine. **A. Atanasescu** și **E. Niculescu.**

STEAUA — RAPID 86—63 (46—33). Prima partidă disputată sîmbătă a pus față în față două vechi combatante din campionatul primei noastre divizii. Steliștii, cu un lot tînăr, valoros, au realizat o victorie clară. Rapidiștii, cu vechea gardă, nu au putut rezista impetuozităților lor adversari, deși au făcut totul pentru aceasta. Au marcat : **Baciu** 4, **Savu** 17, **Pîrșu** 10, **Cernat** 17, **Dumitru** 10, **Oczelak** 18, **Posa** 4, **Ioneci** 6, pentru Steaua, respectiv **Cr. Popescu** 16, **Predulea** 8, **Bulancea** 2, **Tursugian** 4, **Simulescu** 6, **Vlădescu** 15, **Florea** 2, **Stănescu** 4, **Andronescu** 6. Au condus foarte bine **C. Negulescu** și **I. Dinescu.**

I.E.F.S. — UNIVERSITATEA CLUJ 95—69 (48—43). Prima surpriză a turneului de la Timișoara au realizat-o elevii antrenorului **Mihai Nedef**, care au dispus la un scor categoric de teamul universitarilor clujeni. Bucureștenii au folosit excelent contraatacul, remarcîndu-se în mod deosebit **Braboveanu**, iar apărarea agresivă a funcționat foarte bine, incomodînd vădit evoluția clujenilor care n-au izbutit să-i găsească antidotul. Baschetbaliștii de la Universitatea, deși au avut în **Demian** și **Roman** doi pivoți care au recuperat destul de mult, nu au putut stăvili iureșul echipei I.E.F.S., care reeditează bunele evoluții avute pînă în prezent în actualul campionat. Au marcat : **Zisu** 4, **Braboveanu** 27, **L. Molnar** 8, **Szep** 4, **Berneanu** 6, **V. Gheorghe** 16, **A. Molnar** 18, **Nagy** 10, **Chirca** 2, pentru I.E.F.S. respectiv **Demian** 21, **Rühring** 14, **Vizi** 4, **Roman** 19, **Nagy** 9, **Schuler** 2. Au arbitrat **V. Cadar** (foarte bine) și **M. Șerban** (cu scăpări).

DINAMO — FARUL 88—51 (47-28). Meci fără probleme pentru dinamoviști, care nu au întîmpinat nici o rezistență din partea constănțenilor. Aceștia nu au emis pretenții, avînd în vedere meciul următor, cînd vor întîlni pe C.S.U. Galați, partidă în care speră să obțină succesul ce le asigură un loc în prima jumătate a clasamentului. Au marcat : **Georgescu** 8, **Popa** 22, **Haneș** 14, **Chivulescu** 17, **Cernea** 1, **Diaconescu** 2, **Niculescu** 16, **Dumitru** 4, **Rotaru** 4, pentru Dinamo, respectiv, **Spînu** 2, **Caraion** 6, **Rurcăreanu** 14, **Pașca** 12, **Ivascenco** 15, **Cîmpeanu** 2. Au arbitrat excelent **I. Petruțiu** și **E. Niculescu.**

POLITEHNICA BUCUREȘTI — POLITEHNICA CLUJ 58—67 (25—31)

UNIVERSITATEA TIMIȘOARA—VOINȚA TIMIȘOARA 80—60 (35—28)

I.C.H.F. — C.S.U. GALAȚI 71—64 (37—34).

ANIȘOARA MATEI ȘI DAN IUGA

(Urmare din pag. 1)

mai mult. Ambele pistolare continuă să domine întregul lot de concurente la acest gen de armă, ele fiind de departe cele mai bune. Juniorul *Liviu Stan* s-a comportat din nou foarte bine — realizînd o cifră excepțională, 383 p, dovedind astfel că noul record al său — 386 p — obținut cu o săptămînă în urmă, n-a fost o întîmplare norocoasă. Stan a cîștigat locul I cu multă siguranță, iar campionul de anul trecut I. Andrei a trebuit să se mulțumească cu locul III, dar cu un punctaj remarcabil. La junioare, titlul a revenit provinciei, arădencei Silvia Kaposztai, care și-a surclasat, pur și simplu, colegele de întrecere, pe a doua clasată, de pildă, o colegă de club, cu nu mai puțin de 15 puncte.

REZULTATE TEHNICE : *seniori : 1. D. Iuga (Dinamo) 386* p. 2. C. Feciorescu 381 p, 3. Al. Gered 378 p, 4. N. Ciotloș 374 p (toți de la Steaua), 5. M. Roșca (Dinamo) 373 p, 6. L. Giușcă (I.E.F.S.) 371 p ; *senioare : 1. Anișoara Matei (Dinamo)* 376 p, 2. Ana Buțu (Olimpia) 373 p, 3. Monica Șerban 359 p, 4. Olivia Demetriade 357 p. 5. Veronica Stroe 349 p (toate de la Dinamo), 6. Liliana Ionescu (Olimpia) 337 p ; *juniori : 1. L. Stan 383 p*, 2. M. Trușcă 379 p, 3. I. Andrei 377 p (toți de la Steaua) : *junioare : 1. Silvia Kaposztai 366 p*, 2. Marieta Sălăjan 351 p, (ambele de la U.T.A.), 3. Silvia Ratz (Metalul Buc.) 350 p.

SPORTUL ÎN LUME

SELECȚIONATA SOVIETICĂ ÎNVINGĂTOARE ÎN PREMIUL ZIARULUI „IZVESTIA" LA HOCHEI PE GHEAȚĂ

● **În ultimul meci : U.R.S.S. — Cehoslovacia 7—1**

MOSCOVA, 22 (Agerpres). — Turneul internațional de hochei pe gheață Premiul ziarului „Izvestia" s-a încheiat la Palatul sporturilor din Moscova cu victoria echipei **U.R.S.S.** care în ultimul meci al competiției a învins cu scorul de 7—1 (0—1, 3—0, 4—0) selecționata **Cehoslovaciei.** Punctele învingătorilor au fost marcate de Petrov (2), Lebedev, Malțev, Vasiliev, Harlamov, Bodunov. Pentru oaspeți a înscris Nedomanski.

Întîlnirea dintre echipele **Poloniei** și **Finlandei** s-a terminat la egalitate : 1—1 (0—1, 0—0, 1—0).

Iată clasamentul final : 1. **U.R.S.S** 8 puncte ; 2. Cehoslovacia 4 puncte ; 3—4. Finlanda și Polonia — cîte 3 puncte ; 5. Suedia 2 puncte.

În clasamentul golgeterilor, pe primul loc s-a clasat **Mihailov (U.R.S.S.),** cu 9 puncte.

★

Echipa de hochei pe gheață **London Lions** (în rîndul căreia activează și jucători suedezi și canadieni), aflată în turneu în Finlanda, a întîlnit la Tampere formația **Tappara.** Victoria a revenit oaspeților cu scorul de 7—4 (2—0, 1—2, 4—2), prin golurile marcate de Corney (2), Andreson (2), Clency, Mc Cann și Watta. Punctele gazdelor au fost înscrise de Silvennoinen (2), Maennistoe și Leinonen.

★

Echipa sovietică de hochei pe gheață **Torpedo Gorki** și-a încheiat turneul în Cehoslovacia, jucînd la **Liptovski Mikulas** cu o selecționată locală. Victoria a revenit oaspeților cu scorul de 6—4 (1—1, 3—2, 2—1).

Imagine din meciul Cehoslovacia — Finlanda, *disputat la Moscova, acum cîteva zile în cadrul Premiului ziarului „Izvestia" și încheiat cu scorul de 7—1 în favoarea jucătorilor cehoslovaci.* Foto : TASS-AGERPRES

HANDBALIȘTII ROMÂNI VICTORIOȘI ÎN TURNEUL FULGER DE LA PARIS

Lotul reprezentativ masculin de handbal al României, care se pregătește pentru campionatul mondial, a participat, sub denumirea de **selecționata orașului București,** la un turneu internațional fulger, desfășurat în sala Pierre de Coubertin din Paris.

În primele două partide, **selecționata orașului București** a întîlnit **selecționata orașului Paris** și **selecționata Berlinului occidental** de care a dispus lejer, cu scorul de 11—7 (6—5) și, respectiv, 21—8 (8—5).

În ultimul meci, handbaliștii noștri au jucat în compania reprezentativei Franței. După un joc în care a avut în permanență inițiativa, fiind adeseori aplaudată la scenă deschisă, echipa noastră a cîștigat cu scorul de 15—8 (8—3), terminînd astfel neînvinsă competiția și ocupînd primul loc cu 6 p. Au urmat în clasament selecționata orașului Paris cu 2 p. (26—31), Franța 2 p. (22—27) și selecționata Berlinului occidental 2 p. (26—39).

ÎN C.C.E. DE HANDBAL MASCULIN

● Echipa **M.A.I. Moscova** s-a calificat în semifinalele Cupei campionilor la handbal masculin. În meci retur contînd pentru sfertul-finale de finală, disputat pe teren propriu în compania formației Honvéd Budapesta, handbaliștii sovietici au terminat învingători cu scorul de 26—19 (12—10).

● În alt meci retur, **T.S.K.A. Moscova** a învins cu scorul de 19—18 (7—9) formația vest-germană **V.f.L. Gummersbach.** Pentru semifinale s-a calificat însă **V.f.L.** Gummersbach, care cîștigase primul joc la o diferență de 8 puncte.

● În cadrul aceleași competiții, La Dijon, echipa norvegiană Oppsal Oslo a întrecut cu scorul de 16—14 formația locală C.S.L. Dijon. Învingători și în primul joc (19—15), handbaliștii norvegieni s-au calificat pentru semifinalele competiției.

VIZITA LUI WILLI DAUME LA MOSCOVA

MUNCHEN, 22 (Agerpres). — Vicepreședintele Comitetului Internațional Olimpic, Willi Daume, va vizita în luna ianuarie orașul Moscova, la invitația președintelui Comitetului pentru cultură fizică și sport al U.R.S.S., Serghei Pavlov. În cursul convorbirilor ce vor avea loc vor fi discutate probleme privind relațiile sportive dintre U.R.S.S. și R. F. Germania, precum și candidatura orașului Moscova pentru organizarea Jocurilor olimpice de vară din anul 1980.

SURPRIZĂ LA TENIS DE MASĂ : R.P. CHINEZĂ — FRANȚA 4-5!

PEKIN, 22 (Agerpres). — La Pekin, în prezența a peste 15 000 de spectatori s-a disputat dubla întîlnire internațională de tenis de masă dintre echipele R.P. Chineze și Franței. Victoriile au fost împărțite : la masculin au cîștigat oaspeții cu 5—4, iar la feminin gazdele au terminat învingătoare cu 5—1.

În întîlnirea masculină, campionul francez Jacques Secretin a obținut trei victorii. Secretin l-a întrecut cu 2—1 pe campionul mondial Si En-tin. Patrick Birocheau a cîștigat două partide

CÎND SE VA JUCA MECIUL DE BARAJ IUGOSLAVIA — SPANIA?

ZURICH, 22 (Agerpres). — Federația iugoslavă de fotbal a cerut forului internațional schimbarea datei de 16 ianuarie, cînd ar urma să se joace, la Paris, meciul de baraj dintre echipele Iugoslaviei și Spaniei, din preliminariile Campionatului mondial.

Federația Internațională de Fotbal (FIFA) a avizat favorabil această cerere, urmînd ca federațiile interesate să cadă de acord asupra noii date, ce urmează să fie comunicată înainte de 4 ianuarie.

„CIRCUL ALB" S-A PUS ÎN MIȘCARE...

Anul, odată cu primii fulgi de zăpadă, „circul alb" își începe peregrinările de-a lungul și de-a latul lumii. Cupa mondială la schi — acesta este așa-zisul „circ alb" — și-a propus pentru sezonul care a debutat în prima săptămînă a lunii decembrie „numai" 38 de reprezentații, deci oarecum o reducere a programului față de ediția precedentă, care a cuprins 48 de concursuri conținînd pentru supremația schiului mondial. Timp de patru luni, Annemarie Pröll — devenită acum Moser —, Gustavo Thoeni și toți ceilalți „colegi de trupă" se vor muta de la **Val d'Isère la Kitzbühel, de la Val Gardena la Grindelwald, de la Maribor la Zakopane sau de la Abetone la Vysoke Tatry.**

Cupa mondială la schi a fost creată — dintr-o inițiativă franceză — în anul 1967. De atunci încoace, ea nu a avut decît trei învingători : Jean-Claude Killy mai întîi, Karl Schranz după aceea și în clipa de față Gustavo Thoeni, vameșul italian care a învățat să schieze pe pantele din Stelvio — și patru învingătoare : canadiana Nancy Greene, în 1967 și 1968, urmată de **Gabl** (Austria) și **Jacot** (Franța), pentru ca de trei ani la rînd **Annemarie Pröll** să apară ca imbatabilă. Grație acestei Cupe mondiale, concursurile de schi, altădată dispersate de-a lungul sezonului, au căpătat un element de legătură, de sistematizare dacă se poate spune așa. Nu e mai puțin adevărat că această competiție mondială a schiului a avut numeroase exemple din care să se inspire. „Trofeul Super-Prestige" la ciclism, campionatul mondial al automobiliștilor de formulă I, campionatul mondial al motocicliștilor, chiar și mai nou creatul „Marele Premiu — F.I.L.T." al tenisului, toate au fost competiții care au precedat „Cupa mondială", inspirîndu-i pe organizatori. În toate se acordă puncte după fiecare concurs, se face adunarea la sfîrșitul sezonului și se acordă premii celor mai buni. Pare, la prima vedere, foarte simplu...

Și totuși, organizatorii francezi care au creat Cupa mondială, probabil în greaua tentativă de a descoperi mai binele binelui, au imaginat o formulă foarte complicată de acordare a punctelor, pentru care — spune Jacques Lecoq în cotidianul belgian „Les Sports" — este neapărat necesar un carnet de socoteli, o riglă de calcul și, probabil, un tub cu aspirine atunci cînd cineva se apucă să alcătuiască clasamentul. Este bineînțeles o greșeală, pentru că numai lucrurile simple și ușor de înțeles ajung la masele de spectatori sau de iubitori ai sportului. În competiția feminină, de exemplu, există 7 probe de coborîre, 7 de slalom și alte 7 de slalom uriaș. La sfîrșitul lunii decembrie, se reține numai primele 4 performanțe individuale din cele 6 curse disputate, în ianuarie se iau în considerație 6 din 10, iar în martie cele mai bune 3 rezultate din cele 5 curse programate. Se încearcă în acest fel să se păstreze integral șansele unui concurent accidentat sau doar nenorocos într-unul dintre concursuri. La sfîrșitul fiecărei „etape" va fi însă destul de greu de explicat neofiților în sport de ce, de exemplu, învingătorul unei curse nu mai poate acumula puncte, în vreme ce al doilea clasat are încă posibilitatea de a-și îmbunătăți punctajul. Să nu uităm că în sezonul trecut Annemarie Pröll a cîștigat trofeul mai ales însumînd toate punctele acordate în cele 8 probe de coborîre...

La toate acestea mai trebuie să adăugăm — ca ultimă „descoperire" în materie — și faimoasa bonificație, imaginată pentru a-i stimula pe concurenți să participe, în egală măsură, și la probele de coborîre, dar și la cele de slalom. Schiorii clasați în cadrul aceluiași concurs în două probe pe unul din locurile pentru care se acordă puncte își vor vedea dublat punctajul. Învingătorului din Cupa mondială a acestui sezon nu i se va mai putea reproșa — ca Annemariei Pröll sau lui Gustavo Thoeni — că preferă numai probele de coborîre sau, dimpotrivă, pe cele de slalom.

În orice caz, chiar dacă acest complicat sistem de alcătuire a clasamentelor va mai comporta discuții contradictorii, deocamdată un singur lucru este foarte sigur : „circul alb" s-a pus din nou în mișcare. Reprezentația a început !

Dumitru GRAUR

ZIG-ZAG fotbalistic

MISTERUL A FOST DEZLEGAT...

Istoriografii sportului maghiar aveau de rezolvat dilema primei mingi de fotbal care fusese adusă în Ungaria. Primordialitatea a înștiințării jocului cu balonul rotund în această țară era revendicată de mai multe persoane, care prin documentele lor de familie pretindeau că au contribuit la „importul" fotbalului în Ungaria, aducînd mingi din Anglia și învățîndu-i noul joc pe liceenii din Budapesta acelor vremuri.

De curînd, s-a lămurit cine este „fondatorul" fotbalului maghiar. Englezul Charley Löwenrozen a adus de la Londra primul balon și a înființat prima partidă în anul 1895. Faptul că mingea nu a mai fost găsită are o explicație pur familiară. Nevasta lui Charley, supărată că soțul ei și-a rupt piciorul în prima zi a aparației sale pe teren, a tăiat balonul în bucățele, lăsînd istoriei fotbalului maghiar probleme de rezolvat...

CLASAMENTE POLONEZE

Ziarul varșovian de sport **„Przegiad Sportowy"** a alcătuit clasamentul celor mai bune echipe europene de fotbal pe anul 1973. Primul loc este ocupat de selecționata **Italiei,** neînvinsă în acest an, urmată de Iugoslavia, R.F. Germania, Polonia, Anglia etc.

Echipa europeană a anului, alcătuită de același ziar, este următoarea : **Zoff** (Italia), **Burgnich** (Italia), **Bransch** (R.D.G.), **Beckenbauer** (R.F.G.), **Facchetti** (Italia), **Bremner** (Scoția), **Deyna** (Polonia), **Rivera** (Italia), **Cruyff** (Olanda), **Lubanski** (Polonia), **Riva** (Italia).

În urma unei anchete organizate de ziarul **„Sport"** din Katowice în rîndul celor 16 antrenori ai echipelor Diviziei A a campionatului polonez de fotbal, cel mai bun fotbalist polonez al anului a fost desemnat cunoscutul internațional **Kazimej Deyna,** care activează în formația Legia Varșovia. Pe locurile următoare au fost clasați **Leslaw Cmikewicz** și **Robert Gadocha** (ambii de la Legia Varșovia), Eji Gorgonj (Gornik Zabrze), Anton Szimankowski (Wisła Cracovia) etc. Portarul Jan Tomaszewski, a ocupat locul 7 în acest clasament.

CU ACOMPANIAMENT MUZICAL

Unul din sistemele presupus moderne, pe care antrenorii clubului Atletico Madrid le-au impus jucătorilor în cadrul antrenamentelor, a fost... acompaniamentul muzical. Se presupunea că acordurile muzicale inspiră și mobilizează pe jucători, făcînd ca efortul să fie mai puțin simțit. Se pare că în această problemă există și o chestiune de... repertoriu, deoarece, după înfrîngerea suferită în campionatul Spaniei din partea echipei Real, toți jucătorii au fost de acord că una din cauzele slabei lor evoluții o constituie faptul că se antrenează necorespunzător din cauza muzicii. Nu se știe din ce cauză ultimele ședințe de antrenament se desfășurară în ampiele acorduri ale muzicii wagneriene.

— Am fost derutați. Nu știam dacă e vorba de o nuntă sau de o înmormîntare. Fapt este că, încercînd să descifrăm sensul muzicii, ne-am trezit neantrenați și în proastă dispoziție...

Consilierii tehnici au decis concedierea operatorului de la cabina de transmisie. Acum se cîntă muzică de jazz. Se așteaptă rezultatele...

LIEDHOLM — URMAȘUL LUI „H. H".

Noul antrenor al echipei **A.S. Roma** este Liedholm, care-l înlocuiește pe Helenio Herrera, revenit la vechea sa formație, Internazionale Milano. Cauza plecării lui H.H. trebuie căutată în neînțelegerile ivite între acesta și conducerea clubului. Firește, misiunea urmașului său, a suedezului Liedholm, nu este deloc ușoară. El a moștenit o situație destul de tulbure, care se manifestă atît în ce privește disciplina jucătorilor, cît și în manifestările huliganice ale spectatorilor. Scandalul provocat de jucători și „tifosi" în meciul cu Ipswich Town a costat cam mult echipa romană : **U.E.F.A. a hotărît excluderea formației A.S. Roma din competițiile europene pe timp de un an.** Dar, nici după acest „duș rece", se pare că „tifosii" nu s-au potolit. Recent, la meciul dintre Roma și Napoli, cîștigat, pe Stadio Olimpico, cu 1—0, de napolitani, unul dintre fanaticii suporteri ai formației romane a împușcat un tînăr de 17 ani din Neapole, venit să-și încurajeze echipa...

FOTBALUL ȘI CRIZA DE ENERGIE

Restricțiile la consumul de combustibil și energie electrică au adus modificări serioase în buna desfășurare a campionatelor de fotbal din țările vest-europene. Se știe că Olanda a dispus suspendarea circulației automobilelor particulare în zilele de duminică. O primă consecință, cu efecte financiare sensibil negative, a fost programarea întîlnirilor de campionat în zilele de sîmbătă și joi. Unele cluburi au închiriat autobuze ale rețelei transportului public pe care le-au pus la dispoziția suporterilor, astfel că pentru a ajunge la stadion acestia nu mai așteaptă autobuzul obișnuit, ci autocarul pe care scrie **Feyenoord sau Ajax.** De asemenea, toate meciurile în nocturnă au fost anulate sau trecute în orele zilei.

Măsuri asemănătoare au fost luate în Italia, Anglia și R.F.G., unde utilizarea instalațiilor electrice pentru meciurile de campionat programate inițial în nocturnă a fost interzisă. Ultimele trei etape ale campionatelor din țările respective s-au disputat ziua.

Criza de energie electrică influențează și fotbalul italian. Parkingurile din jurul stadioanelor oferă acum alte aspecte datorită miilor de biciclete, folosite de „tifosi".

Printre măsurile luate în R.F. Germania pentru reducerea consumului de energie electrică și combustibil se află și aceea a interzicerii organizării meciurilor de campionat în nocturnă. Federația vest-germană a hotărît ca meciurile de campionat să se desfășoare numai după amiază, la lumină naturală. Și numărul meciurilor internaționale sau al celor din cupele europene programate în nocturnă se va reduce în mod simțitor. După un calcul sumar, noua măsură duce într-o singură lună la economisirea cîtorva milioane de kilowați-oră.

BRINDISI — DECORAT

În cadrul unei festivități care a avut loc la Buenos Aires, președintele Argentinei, Juan Peron, a înmînat o medalie de aur jucătorului de fotbal Miguel Angel Brindisi pentru merite sportive și fidelitate față de fotbalul național. Brindisi, care este considerat în momentul de față unul dintre cei mai buni fotbaliști argentinieni, a jucat în întreaga sa carieră numai la cluburi argentiniene și sub culorile echipei reprezentative a țării sale.

PENTRU A PATRA OARĂ, IVO VIKTOR

În fiecare an, în Cehoslovacia, ca și în alte țări, sînt aleși cei mai buni fotbaliști ai anului. De data aceasta, ancheta a fost făcută de revista **„Stadion"** din Praga, după ce anul trecut referendumul a fost organizat de ziarul „Ceskoslovensky Sport" din capitala Cehoslovaciei. La întrebarea pusă : **„care au fost cei mai buni fotbaliști ai anului în 1973" ?** au răspuns 40 de antrenori și ziariști de specialitate. În urma punctelor realizate, pe primul loc s-a clasat detașat **Ivo Viktor,** portarul echipei Dukla Praga și al naționalei cehoslovace, cu un total de 404 puncte. El a fost urmat de fundașii **Pivarnik** (Slovan Bratislava) cu 349 p și **Șamek** (Dukla Praga) cu 270 p. Reamintim că Ivo Viktor este declarat pentru a patra oară și a treia oară consecutiv cel mai bun fotbalist al Cehoslovaciei (în 1968, 1971, 1972 și 1973), performanță fără precedent în acest sens. În anii anteriori, cei mai valoroși fotbaliști cehoslovaci au fost **Popluhar** (1965), **Masopust** (1966), **Geleta** (1967), **Kuna** (1969) și **Dobias** (1970).

SUSPENDAT PENTRU DOPING !

Tot mai numeroase au devenit cazurile de dopare a fotbaliștilor brazilieni. Iată de ce, federația de specialitate face din ce în ce mai multe controale pentru a stăvili avalanșa folosirii dopingurilor. Recent, la meciul dintre Atletico Mineiro și Vasco da Gamma, în urma controalelor efectuate prin sondaj, jucătorul Campos a fost descoperit că a folosit substanțe interzise de medicina sportivă. Drept urmare, federația braziliană de fotbal l-a suspendat pe Campos pe două luni și este posibil ca și clubul Atletico Mineiro să fie sancționat.

NOUL ANTRENOR AL SELECȚIONATEI ARGENTINEI

Federația argentiniană de fotbal a confirmat numirea lui Vladislao Cap în funcția de antrenor al echipei naționale, în locul lui Omar Sivori. Noul antrenor conduce în prezent pregătirile echipei columbiene „Deportivo", de care este legat prin contract pînă la 31 decembrie.

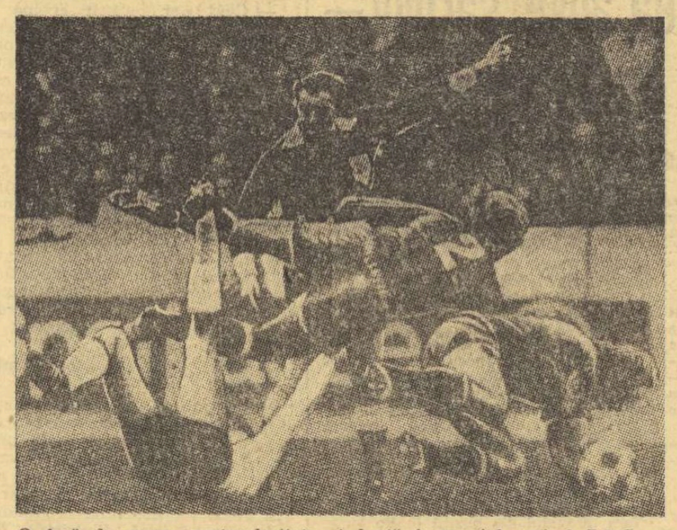

O fază de mare spectaculozitate și luptă în meciul amical R.F.G. — Spania (2—1)

TELEX ● TELEX ● TELEX ● TELEX ● TELEX

Cursa automobilistică de 24 de ore de la Daytona Beach, programată la începutul anului viitor, se va disputa pe durata de numai 6 ore, ca urmare a crizei de carburanți, a anunțat Jim Foster, membru al comisiei de organizare a competiției — prima probă a Campionatului mondial al constructorilor de automobile.

Proba de simplu bărbați din cadrul turneului internațional de tenis de la Sofia pentru Premiul televiziunii bulgare a fost cîștigată de suedezul Svensson, care l-a învins în finală cu 6—3, 6—4, 7—5 pe jucătorul bulgar Bojidar Pampulov. În partida pentru locul trei, Emmerich (R.D.G.) l-a întrecut cu 6—7, 6—4, 6—1, 6—0 pe Slojil (Cehoslovacia). În finala probei de dublu, perechea alcătuită din frații Bojidar și Matei Pampulov a învins cu 6—2, 7—5, 6—3 cuplul Ghenov — Petrov.

La Sydney a continuat meciul de tenis dintre echipele feminine ale Australiei și S.U.A. După două zile, scorul este de 2—1 în favoarea selecționatei Australiei. În proba de dublu, perechea Melville — Harris a învins cu scorul de 6—3, 6—2 cuplul Teegarden — Newberry.

În cadrul competiției internaționale de schi Cupa Europei, la Alpe d'Huez s-a disputat o probă de slalom special, care a fost cîștigată de italianul Erwin Stricker, cronometrat în cele două manșe cu timpul de 104,84. Pe locurile următoare s-au clasat Rolland Roche (Franța) — 105,68 și Ilaro Pegorani (Italia) — 105,80. Proba de slalom uriaș, contînd pentru Cupa Europei va avea loc la Plaine.

Ziarul italian „Il Messagero" l-a desemnat pe Marcelo Fiasconaro și Novella Caligaris drept cei mai buni sportivi italieni ai anului 1973. Același ziar îl clasifică pe înotătorul american Rick Demont cel mai bun sportiv din lume al anului, locul doi fiind atribuit automobilistului scoțian Jackie Stewart.

După disputarea a 12 runde, în Campionatul masculin de șah al Albaniei, care se desfășoară la Tirana, continuă să conducă maestrul Adhami, cu 10 p. Pe locul secund se află Pustina cu 9½ p și o partidă întreruptă.

Sezonul oficial de schi fond a fost deschis în Polonia printr-un concurs desfășurat la Zakopane, în probă masculină de 15 km, victoria a revenit lui Jozef Rysula, cu timpul de 57:13, urmat de Gonsenica — 57:43 și Truhan — 59:13. În cursa feminină de 5 km, pe primul loc s-a situat Helena Zapotocznaia, cronometrată în 21:53.

Pe trambulina de la Kavgolovo, în apropiere de Leningrad, s-a disputat primul concurs de sărituri cu schiurile al noului sezon de iarnă. Pe locul întîi s-a clasat Aleksei Borovitin cu 238,6 p (cele mai lungi sărituri 72,5 m și 72 m), urmat de Viaceslav Scerbakov — 232,6 puncte, Iuri Kalinin 232,1 p.

În localitatea columbiană Medellin au luat sfîrșit întrecerile turneului final pentru Cupa campionilor Americii de Sud la volei. Titlurile au fost cucerite, la masculin și feminin, de echipele clubului brazilian Paulistano.

Concursul internațional de călărie de la Bruxelles s-a încheiat cu o probă de obstacole, în care victoria a revenit englezului Harvey Smith („Licht House") cu timpul de 63,2. Pe locurile următoare s-au clasat brazilianul Nelson Pessoa („Alcatraz") și francezul Pierre Durand („Pitou"). Campionul vest-german Alwin Schockemöhle („Weiler") s-a situat pe locul șase.

Redacția și administrația : București, str. Vasile Conta nr. 16 ; telefoane : centrală 11 10.05, secția corespondenți 11.51 09, interurban 72 și 2361 telex : sportrom buc. 180, Tiparul „I. P. „Informația", București 10.368

108

Biblioteca municipală

PROLETARI DIN TOATE ȚĂRILE, UNIȚI-VĂ!

Sportul

ZIAR AL CONSILIULUI NAȚIONAL PENTRU EDUCAȚIE FIZICĂ ȘI SPORT

ANUL XXIX — Nr. 7634 | 4 PAGINI 30 BANI | Luni 24 decembrie 1973

ÎN ÎNTÎMPINAREA ANIVERSĂRII REPUBLICII

UN BILANȚ AL REALIZĂRILOR OBȚINUTE ÎN ACTIVITATEA SPORTIVĂ DE MASĂ DIN CAPITALĂ

● *Astăzi, de la ora 16, în sala Floreasca, o mare serbare cultural-sportivă*

Sala Floreasca găzduiește astăzi, de la ora 16, o festivitate cu totul inedită. După cum am mai anunțat, C.M.E.F.S. București organizează, în întîmpinarea aniversării Republicii, **o gală dedicată tinerilor remarcați în activitatea sportivă de masă, activiștilor și asociațiilor cu cele mai bune rezultate în acțiunea de atragere a cetățenilor spre practicarea exercițiilor fizice.**

Cu aproape 10 luni în urmă, la cîteva zile după apariția Hotărîrii Plenarei C.C. al P.C.R. din 28 februarie — 2 martie, organizația sportivă a primului oraș al țării răspundea sarcinilor trasate în importantul document de partid inițiind **o serie de nouă mari crosuri populare, menite să relanseze activitatea sportivă de masă din Capitală.** De la o întrecere la alta, numărul concurenților a crescut permanent, ca și anvergura competiției.

Spre a stimula tineretul, Consiliul municipal a făcut cunoscut că toți cei care vor concura la minimum cinci curse și le vor termina, au dreptul să participe la o loterie cu premii în materiale și echipament sportiv. Rezultatul acestei inițiative a fost peste așteptări. **Astăzi, aproape 1 000 de tineri și tinere, prieteni fideli ai alergării, candidează la recompensele ce le-au fost promise.**

Cu ei, și cu mulți alții ne vom întîlni astăzi, sub cupola sălii Floreasca. În ambianța cîntecului și a dansului, printre reprizele de gimnastică, momentele vesele, coruri și recitări, se vor extrage din urnă premiile. Pe scenă nu vor urca mari campioni, de talia celor sărbătoriți joi, în Sala Palatului. Dar, acești anonimi ai sportului merită toată stima și considerația, pentru că ei reprezintă — de fapt — filonul inepuizabil din care apar mereu viitorii eroi ai arenei. Ei sînt, la urma urmei, baza trainică pe care se clădește, cu trudă și migală, edificiul performanței sportive românești și ideea de a le mulțumi și a le strînge mîna ni se pare admirabilă.

După cum la fel de frumos este gestul de recunoștință față de activiștii voluntari ai mișcării sportive, oameni care își consacră cu pasiune și dăruire o bună parte a timpului liber cauzei propășirii mișcării noastre de educație fizică și sport și fără de care această activitate ar fi, probabil, de neconceput.

DESCHIDEREA OFICIALĂ A SEZONULUI DE SCHI — UN REUȘIT SPECTACOL

Cîțiva dintre participanții concursului de deschidere a sezonului oficial de schi, urcă pîrtia Clăbucetul Taurului
Foto : Dragoș NEAGU

PREDEAL, 23 (prin telefon). Încă din primele ore ale dimineții, cîteva mii de schiori și spectatori, în majoritate elevi și studenți aflați în prima zi de vacanță, urcau în șiruri lungi, neîntrerupte, spre pîrtia Clăbucet — locul de adunare și de întrecere ale concurenților, veniți la invitația federației pentru concursul-demonstrație de debut.

O zi splendidă, însorită, și un decor de un alb imaculat, înviorat de steguițele albastre și roșii ale porților de slalom ne-au întîmpinat binevoitor. Fanfara militară a vînătorilor de munte, prezentă ca în atîtea alte ocazii la sărbătorile schiului, a creat o plăcută ambianță.

În această atmosferă sărbătorească s-au dat starturile probelor : slalomul, pe Clăbucet și fondul pe Valea Poligoscă. La slalom, cîteva nume prestigioase, **Cristea, Brenci, Văideanu, Manta,** au asigurat încă din start atractivitatea și atmosfera de luptă specifice acestui gen de întreceri. De fapt, publicul aștepta să fie — și, a și fost — martorul unei confruntări între generații. De o parte **Cristea, Brenci, Focșeneanu,** adică cei care au un nume de apărat, de altă parte, **Cavași, Manta, Szabo Nandor,** adică cei care au un nume de cîștigat. Din această confruntare a rezultat un splendid spectacol savurat de întreaga asistență și aplaudat la scenă deschisă. Pîrtia de pe Clăbucet și proba în sine nu au constituit un test deosebit de dificultate, de fapt nici nu a existat un asemenea scop. Concursul a reușit să fie o frumoasă demonstrație de schi și o bună propagandă pentru toți spectatorii. Cu siguranță că astăzi, din rîndurile asistenței s-au recrutat, în plus, cîteva sute de schiori activi, entuziasmați de frumusețea schiului. Din punct de vedere tehnic, concursul a fost palpitant, mai ales în prima manșă, cînd multiplul campion Dan Cristea s-a văzut depășit în ordine, de **Ioan Cavași, Alexandru Manta** și **Virgil Brenci.** În aceste condiții, replica din manșa a doua a fost deosebit de dinamică, oferind momente de ridicată spectaculozitate. Tînărul campion Cavași, copleșit de emoții și de responsabilitatea de a fi întrecut pe Dan Cristea, a pornit vijelios, dar precipitat, a omis o poartă, a căzut... și a abandonat. Cu toate acestea, evoluția sa, mai mult decît promițătoare, ne dă încredere în ceea ce îl privește pentru

Mihai BARA

(Continuare în pag. a 3-a)

În pagina a 3-a :
ÎNSEMNĂRI DE REPORTER
PE BUCLA TÎRNAVEI, SPORTUL FACE PARTE DIN VIAȚA DE TOATE ZILELE A OAMENILOR

CAMPIONATELE NAȚIONALE LA TIR CU AER COMPRIMAT

PRINCIPALELE PERFORMERE ALE ÎNTRECERILOR STEAUA (pistol juniori) ȘI DINAMO (pușcă junioare)

Întrecerile campionatelor naționale pe anul 1973 la arme cu aer comprimat, care s-au disputat la Ploiești, au relevat buna pregătire a unor echipe, mai ales la juniori, atît la pușcă cît și la pistol. Două dintre formațiile campioane la juniori, cea de pistol a clubului **Steaua** și cea de pușcă a clubului **Dinamo** au stabilit cu această ocazie și valoroase recorduri naționale.

Cele opt titluri de campioane ale țării pe echipe au revenit cluburilor **Dinamo** (4 — la pușcă senioare și junioare, la pistol seniori și senioare), Steaua (2 — la pușcă seniori și pistol juniori), Unirea Focșani (1 — la pușcă juniori) și U. T. Arad (1 — la pistol junioare).

Dintre noile formații campioane ale țării vom menționa doar pe cele de juniori, care au avut o comportare excelentă. Pe primul plan se situează echipa de pistol Steaua care, avînd în frunte pe **Liviu Stan,** care a cîștigat titlul individual cu un punctaj foarte bun — 383 — și a stabilit cu o săptămînă în urmă, la „Cupa Petrolul", un nou record republican cu 386 p, a depășit și cele mai optimiste așteptări. Cei trei tineri pistolari, **L. Stan, M. Trușcă** (379 p) și **I. Andrei** (377 p) nu numai că au cucerit locul I de o manieră categorică, dar cifra pe care au realizat-o — 1139 p — depășește cu 7 p „vechiul" record stabilit tot de ei în ziua de 15 decembrie anul acesta. Punctajul celor trei juniori, antrenați de **T. Coldea,** reprezintă o medie foarte valoroasă, 379,66 p de trăgător. Evidențiem, de asemenea, echipa de pușcă junioare a clubului Dinamo, deveniță o merituoasă campioană a țării, tot cu un nou record național — 1124 p, cu 31 de puncte mai mult decît vechiul record ! Realizatoarele acestei frumoase performanțe sînt : **Dumitra Matei** (380 p) **Angela Tudorică** (378 p) și **Anca Iuga** (366 p).

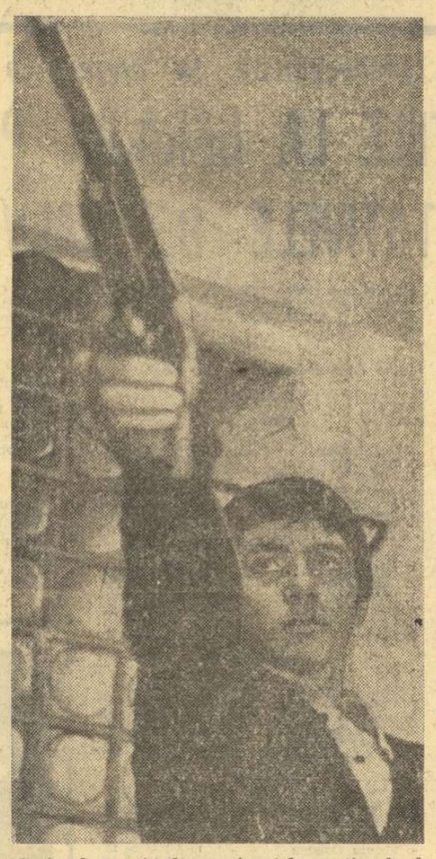

Juniorul nr. 1 al campionatelor naționale la pistol — Liviu Stan (Steaua).

REZULTATE TEHNICE — **pe echipe : pușcă seniori : 1. Steaua I 1488 p,** 2. Steaua II 1481 p, 3. Dinamo 1463 p ; **senioare : 1. Dinamo 1091 p,** 2. Olimpia București 1047 p (au participat doar două echipe !) ; **juniori : 1. Unirea Focșani 1101 p** (la un punct de record), 2. C.F.R. Arad 1098 p, 3. Steaua 1095 p ; **junioare : 1. Dinamo 1124 p,** 2. Activul Brașov 1064 p, 3. Medicina Iași 1021 p. **Pistol, seniori : 1. Dinamo 1486 p,** 2. Steaua 1481 p, 3. I.E.F.S. 1461 p ; **senioare : 1. Dinamo 1092 p,** 2. Olimpia Buc. 1027 p ; **juniori : 1. Steaua 1139 p,** 2. Dinamo 1106 p, 3. U.T.A. 1060 p ; **junioare : 1. U.T. Arad 1064 p,** 2. Metrom Brașov 1036 p.

VACANȚA ȘCOLARĂ ANIMĂ „CUPA TINERETULUI"

Deși a început... oficial la 21 decembrie, odată cu lunga noapte a solstițiului, iarna nu prea vrea să se supună previziunilor meteorologice. Ieri, penultima duminică a anului 1973, a fost — aproape în toată țară — o zi caldă, însorită, cu adieri primăvăratece, invitînd mai de grabă la plimbări și visare. „Sporturile albe" s-au simțit, desigur, stinghere în această ambianță... mediteraneană, iar întrecerile din cadrul „Cupei tineretului" s-au limitat — cu mici excepții — la ping-pong și șah. Pe ici, pe colo, unde soarele a cruțat derdelușurile, s-au desfășurat concursuri de săniuțe.

Dar, interesul și preocupările față de marea competiție de masă cu caracter republican se află în creștere, ceea ce promite ca îndată ce vor exista condițiile prielnice să se poată porni cu... motoarele în plin.

TENIS DE MASĂ ȘI ȘAH, ÎN AȘTEPTAREA ZĂPEZII

Întrecerile pentru „Cupa tineretului" se află în atenția tineretului școlar din municipiul Călărași. La reușita lor își aduc contribuția atît colectivele catedrelor de educație fizică cît și consiliul municipal pentru educație fizică și sport.

La Liceul nr. 1, de pildă, la ordinea zilei s-au aflat concursurile de tenis de masă, desfășurate pe categorii de vîrstă, separat pentru băieți și fete. Băieții și-au desemnat cîștigătorii în persoana lui **Emil Craiu, Vasilică Ioniță** și **Marin Ivan,** fetele au avut cele mai bune sportive în **Maria Moldovanu** și **Florinela Olteanu.**

La același liceu, de mult interes se bucură concursurile de șah. În primele întreceri s-au evidențiat **Constantin Groapă, Ion Moise, Eleonora Iorga** și **Claudia Tomescu.**

Șahul reține atenția și iubitorilor de sport de la Liceul economic. La primul concurs au ținut să semneze prezența nu mai puțin de 80 de elevi și eleve. Evidențiați — **Ion Apostol, Vasile Pîrlea, Victorița Bălan, Lili Ilie** și **Marieta Petcu.**

Spre deosebire de cele două unități de învățămînt sus-amintite, la Liceul agricol elevii manifestă preferințe pentru tenis. Aproape 50 de participanți la concursul inaugural și mulți sportivi bine pregătiți. Arbitrilor — în aceste condiții — le-a fost destul de greu de a stabili învingătorii :

Categoria 52 kg. : P. Bucureșteanu ; 68 kg. : A. Moldoveanu ; 81 kg. : Fl. Donduc ; 87 kg. : N. Lupșeneanu ; peste 87 kg. : M. Deșliu.

Interes față de întrecerile pentru „Cupa tineretului" este de semnalat și în școlile generale nr. 6, 7 și 8 din municipiul Călărași : precum și în cîteva comune ale județului Ialomița — Andrășești, Sărățeni, Mihail Kogălniceanu ș.a.

De semnalat, totodată că **organele locale au luat toate măsurile pentru pregătirea condițiilor în vederea organizării și a altor întreceri sportive din cele prevăzute în „Cupa tineretului"** (schi fond, patinaj, săniuș etc.). Și, în funcție de prezența zăpezii — mult așteptată și dorită de elevi, aflați în plină vacanță — vor fi programate și concursurile. Tovarășul C. Bărbulescu, președintele Consiliului municipal Călărași pentru educație fizică și sport, ne-a dat toate asigurările că tinerii din localitate, aflați printre fruntași în toate competițiile de masă, își vor păstra acest atu și acum... **(T. ST.).**

O DUMINICĂ BOGATĂ LA „172"

Pe Bulevardul 1 Mai, în curtea Școlii generale nr. 172 din București, cîțiva copii alergau o minge de fotbal. Alții exersau aruncarea la coș, dînd roată panoului de baschet. Atmosfera de sport care ne-a întîmpinat — aveam să constatăm — era doar prologul a ceea ce se desfășura, de astă dată, organizat, în sala de gimnastică a școlii.

Aici, în sala mică (cea mare găzduia niște cursuri de pregătire pentru educatoare, ca și cum în tot sectorul nu ar exista un loc potrivit pentru asemenea activități !) la două mese de ping-pong, elevii claselor a VII-a își disputau dreptul de promovare într-o etapă superioară a „Cupei tineretului". Jocurile, urmărite cu interes de către zeci de colegi se desfășurau pe tăcute. Educatoarele din sala alăturată nu trebuiau deranjate...

„Este greu să fii în fruntea entuziasmul copiilor — ne mărturisește profesorul de educație fizică Ștefan Bujor. **De dimineață, de la ora 9, mă tot străduiesc să păstrez liniștea, înaintea elevilor dintr-a VII-a, au fost aici și au jucat ping-pong cei dintr-a VIII-a. Este prima du-**

(Continuare în pag. a 2-a)

Copiii așteaptă cu nerăbdare zăpada pentru a-și măsura forțele pe derdeluș, ca în această imagine surprinsă la finalele întrecerilor pentru „Săniuța de argint" incluse acum în cadrul ediției de iarnă a „Cupei tineretului".

NUMEROASE ACTIVITĂȚI SPORTIVE PIONIEREȘTI ÎN VACANȚA DE IARNĂ A ELEVILOR

Vacanța școlară este marcată de cîteva interesante acțiuni sportive rezervate copiilor.

Astfel, la Iași, în Sala sporturilor, a început o competiție internațională de mini-fotbal pentru sportivi pînă la 13 ani. Primele meciuri au avut loc ieri.

Două întreceri de anvergură poartă girul organizatoric al C.N.O.P. La Sibiu se vor întrece șahiști și șahiste din 11 județe, în timp ce la Miercurea Ciuc vor avea loc concursuri de patinaj viteză și artistic, hochei pe gheață și judo. Capitala județului Harghita va deveni, de la 26 decembrie, un fel de „cartier general" al acestei competiții polisportive pionierești.

Turneul de hochei își va desfășura seriile preliminare în comunele Dănești și Ciuman, unde sportul cu crosă și puc se bucură de o mare popularitate și beneficiază de excelente condiții materiale. Finala pentru locurile I—IV va fi găzduită de una din principalele „scene" de gheață ale țării, patinoarul artificial acoperit din Miercurea Ciuc, unde se vor întrece și patinatorii.

Ca și turneul șahiștilor de la Sibiu, concursurile de la Miercurea Ciuc vor reuni participanți din 11 județe, înscriindu-se printre principalele manifestări sportive ale vacanței școlare.

De la locul de desfășurare a întrecerilor ni se face cunoscut că au fost luate toate măsurile organizatorice pentru reușita deplină a acestor acțiuni. Consiliul național al organizației pionierilor, consiliile județene pentru educație fizică și sport, inspectoratele școlare județene respective au colaborat într-un mod rodnic.

Nu ne rămîne decît să urăm succes deplin tuturor competitorilor !

DRUMUL DINTRE DOUĂ SEZOANE DE FOTBAL TRECE PRIN... BAZINUL CU APE TERMALE

În vacanță, fotbaliștii tînjesc după minge. Avea să ne-o spună Moldoveanu, în trenul de Herculane : **„După două-trei zile îți se face un dor nemaipomenit de a juca !".** „Atunci de ce mergi la băi și tu, și Octavian Ionescu, aici de față, și toți ceilalți care se găsesc acum pe malul Cernei sau la „Felix", lîngă Oradea ?

Costică Moldoveanu a zîmbit superior și a aruncat un „Ei !", cintat, expresie care concentrează o sumedenie de date, imposibil de împărtășit în două cuvinte. A adăugat apoi :

— Mai bine vorbiți cu doctorul Stănescu. Este și dînsul în stațiune, supraveghindu-ne vacanța.

★

Doctorului Nicolae Stănescu, în 20 de ani de activitate, i-au trecut prin mînă cam trei generații de fotbaliști. El este astăzi medicul echipei Sportul studențesc, dar această apartenență ne pare mai mult administrativă. Biografia profesională și experiența sa îmbracă o sferă largă, complexă și dacă Sportul studențesc este doar echipa lui, el este cu siguranță al tuturor fotbaliștilor, în general. Chiar aici, la Herculane, asistă nu numai pe „cei 14" studenți bucureșteni, ci, dimpotrivă, lasă ușa cabinetului deschisă și pentru Oblemenco, Bălan, Manta, Berneanu, Velea, Marcu, Țarălungă de la „U" Craiova ; pentru ceilalți fotbaliști din straturi competiționale mai mărunte, veniți aici pentru odihnă și refacere : Profir, Omer, Sebe, Viță (Metalul București), Stanciu, Pelea, Tacoi (Electroputere Craiova). De aceea relația aceasta concretă, nucleu masiv de jucători-medicul-tratament cu ape termale, suprapusă în timp peste „vacanța totală" a jucătorilor, ne-a cam răsturnat prejudecata că între încheierea turului și reluarea pregătirilor ar fi un spațiu în care operează atotputernicia oalei cu sarmale și a turneelor de plăcere.

— Doctore Stănescu, în fond de ce exodul acesta spre Herculane sau Felix ?

— N-aș spune că fotbaliștii vin din proprie inițiativă aici, departe de tumultul marilor orașe. O fac, bineînțeles, la recomandarea medicului sportiv. Este un mic sacrificiu, impus de pretențiile marii performanțe. Vacanța fotbalistului are două scopuri principale : asigurarea sănătății și a refacerii. Prin analogie, fotbalul de perfor-

Ion CUPEN

(Continuare în pag. a 3-a)

Fotbaliștii de la Sportul studențesc, dintre care unii cu soțiile, fac o fotografie. Pe spatele pozei vor scrie desigur : „Amintire de la Herculane, vacanța lui 1973—'74". Foto : Ion MIHAICĂ

AL TREILEA TURNEU DE BASCHET AL DIVIZIEI MASCULINE A

MECIURI VIU DISPUTATE ÎN ULTIMA ZI

TIMIȘOARA, 23 (prin telefon). În sala Olimpia din localitate au continuat meciurile celui de al treilea turneu al diviziei masculine A de baschet. Iată rezultatele și cîteva amănunte :

POLITEHNICA CLUJ — POLITEHNICA BUCUREȘTI 67—58 (disputat simbătă). Sportivii de pe Someș au abordat întîlnirea cu calm, cu încredere în forțele lor și, avînd în Barna un excelent realizator (33 puncte înscrise, au obținut o victorie nescontată, dar pe deplin meritată. Studenții bucureșteni nu și-au găsit cadența nici în această partidă și, o dată cu aceasta, au pierdut și șansele de a realiza o victorie în turneul de la Timișoara. Au înscris Barna 33, Voicu 10, Roman 9, S. Vidican 8, Moraru 4, Moisin 3 pentru Politehnica Cluj, respectiv Dudescu 14, Szell 13, Molin 13, Anghel 6, Rusu 6, Casari 4 și Șerbănescu 2.

UNIVERSITATEA TIMIȘOARA — VOINȚA TIMIȘOARA 80—60 (disputat simbătă). Aproape 25 de minute din timpul efectiv de joc, studenții au comis greșeli tehnice, tactice, nu au depus eforturi pentru victorie. Adversarii lor, deși formează o echipă „subțire", în care mereu tînărul Viciu duce greul, au evoluat bine, s-au apărat cu îndîrjire și au menținut multă vreme o diferență mică de scor. În ultimele 10 minute, studenții și-au luat rolul în serios, au alergat mai mult și au cîștigat clar o partidă care, doar în unele momente, a avut atribute de „derby". Au marcat : Mănăilă 21, Cimpeanu 23, Czmor 14, Minius 16, Ionescu 5, Roxin 1 pentru Universitatea, respectiv Lup 15, Iancea 12, Ivanici 8, Viciu 13, Adreicovici 4, Pescaru 3, Csordas 3, Leonte 2.

I.C.H.F.—C.S.U. GALAȚI 71—64 (37—34). Ultima partidă de simbătă a oferit o dispută aprigă, deschisă oricărui rezultat. Handicapați de indisponibilitățile din echipă, studenții gălățeni nu s-au lăsat intimidați și au răspuns curajos la ireșul adversarilor lor. Echipele au mers „cap la cap" pînă aproape de final, cînd bucureștenii au dominat ambele panouri (prin Dikai și Cîmpeanu) și au reușit să recupereze multe baloane, care au fost hotărîtoare în obținerea victoriei. Au înscris : Tudoși 16, Cîmpeanu 13, Mălușel 11, Andreescu 8, Anastasiu 8, Antonescu 3, Dikai 6, Niculescu 4, Chiciu 2, pentru I.C.H.F., respectiv, R. Martinescu 26, Tudose 12, Magoș 9, St. Martinescu 6, Anton 9, Pricop 2.

Paul IOVAN
Constantin CREȚU

(Continuare în pag. a 4-a)

PLENARA LĂRGITĂ A COMITETULUI FEDERAL DE SCRIMĂ

ANUL 1974, HOTĂRÎTOR PENTRU PREGĂTIRILE ÎN VEDEREA J.O.

Plenara lărgită a Comitetului federal de scrimă (la care au participat — ca invitați — sportivi, antrenori și delegați de cluburi și asociații sportive) a prilejuit o amplă trecere în revistă a realizărilor înregistrate în acest sport olimpic.

Darea de seamă prezentată de tov. **D. Tepșan**, secretar general al federației, a reliefat cîteva rezultate meritorii ale scrimerilor români : locul I la floretă fete (echipe) la Universiada de la Moscova, 7 locuri I la Campionatul balcanic, un loc 2 la Universiadă, în turneul individual de floretă (Mihai Țiu), locurile 3 la C.M. de la Göteborg (floretă fete, echipe) și la Universiadă (Irimiciuc, la sabie), poziții de frunte într-o serie de concursuri de anvergură — turneul internațional de la Moscova, turneul țărilor socialiste de la Sofia, turneul Armatelor prietene, patrulaterul de la Paris, „Cupa Hungaria" (Budapesta).

Și totuși, în ciuda acestor reușite, față de exigențele ce le recomandă Hotărîrea de partid, rezultatele scrimerilor noștri în 1973 n-au fost în toate cazurile satisfăcătoare, mai ales cele de la C.M. din Suedia, unde comportarea reprezentanților României a apărut inegală, consecință a unei slabe pregătiri și a unor carențe de ordin moral-volitiv.

Cauzele unor rămîneri în urmă pe ansamblul acestui sport trebuie căutate și în felul cum se desfășoară munca în secții, unde saltul calitativ așteptat, încă nu s-a produs integral. Selecția a rămas și acum un deziderat de înfăptuit, numărul sportivilor legitimați și clasificați este încă redus, în loturile reprezentative se lucrează cu un număr restrins de trăgători, ceea ce lasă posibilitatea de a se instaura un anumit senatorism de drept.

Sînt carențe pe care planul de măsuri pe anul 1974 își propune să le lichideze. Evident că **federația singură nu va putea realiza un asemenea obiectiv, dacă secțiile, în totalitatea lor, nu vor aduce o contribuție mai directă.** Oricum, **faptul că întregul birou federal va răspunde de felul cum se desfășoară activitatea în secții, pornind de la selecție, constituie o premisă în favoarea îmbunătățirii radicale a muncii.**

Toți cei care au luat cuvîntul au recunoscut necesitatea de a colabora mai strîns pentru a asigura scrimei românești locul pe care îl merită. O colaborare care vizează multiple aspecte, de selecție, instruire (cele 1 000—1 200 de ore de pregătire — anual — constituie doar un element de referință), asigurarea de condiții materiale cît mai aproape de actualele cerințe etc.

În alocuțiunea sa, tovarășul **Miron Olteanu**, secretar al C.N.E.F.S. a ținut să sublinieze că **posibilitățile scrimerilor români sînt cu mult mai mari decît cele etalate în anii din urmă și în special în 1973. Beneficiind de tehnicieni de valoare mondială, de condiții materiale mereu mai bune, scrimerii noștri pot să-și vadă împlinite multe năzuințe — locuri de frunte în toate marile competiții de pe continent și din lume, la J.O. de la Montreal, de altfel, obiectivul nr. 1 al pregătirilor în 1974, an hotărîtor în cristalizarea loturilor pentru Olimpiadă. Ceea ce se cere, în principal, sportivilor mușchetari este un volum sporit de muncă, o pregătire conștientă, perseverentă, dorința fermă de a se perfecționa.**

În cuvîntul său, tovarășul **Vasile Ionescu**, președintele F.R. Scrimă a asigurat pe cei prezenți că întregul birou federal este hotărît să contribuie la îmbunătățirea muncii în secții, la loturi, astfel ca roadele să se facă simțite într-un viitor apropiat.

În încheierea lucrărilor au fost cooptați noi membri în comitetul federal, care numără 35 de membri. Printre ei, foști și actuali sportivi de frunte (Olga Szabo, Maria Vicol, M. Țiu, D. Irimiciuc), antrenori, (Ad. Gurath, O. Feisthamel, A. Covaci, M. Echimenco, St. Toth), activiști (R. Mocanu, H. Stoiculescu, M. Lovin, E. Işoveanu).

Biroul federal își va desfășura activitatea în următoarea componență : **Vasile Ionescu**, președinte ; **Fl. Panaitescu**, vicepreședinte ; **D. Tepșan**, secretar general ; **V. Chelaru**, antrenor federal ; **Ruxandra Ionescu, I. Halmagyi, T. Mureșanu, C. Pelmuș, O. Vintilă**, membri.

IMPORTANTE MĂSURI ADOPTATE DE MINISTERUL TURISMULUI PENTRU STIMULAREA PRACTICĂRII SCHIULUI

Ca urmare a numeroaselor solicitări formulate de amatorii de schi și drumeție de iarnă, precum și a sugestiilor formulate în presă, **Ministerul Turismului a inițiat în stațiunile Poiana Brașov, Predeal și Sinaia o serie de măsuri cu aplicabilitate imediată, măsuri destinate să faciliteze învățarea și practicarea schiului, să stimuleze dezvoltarea tuturor sporturilor de iarnă.** Măsurile luate în această perioadă reprezintă un valoros suport material pentru organizarea unei vacanțe de iarnă cu caracter sportiv.

Pentru a afla amănunte, ne-am adresat tov. ing. **Ioan Furtună**, directorul Agenției de prestații turistice și transporturi pe cablu Brașov care ne-a adus la cunoștință următoarele :

ȘCOALA DE SCHI PENTRU TURIȘTII ROMÂNI. La Predeal, Poiana și Sinaia funcționează nuclee ale Școlii naționale de schi unde predau instructori formați în cursuri speciale de către Federația română de schi. Amatorii — adulți și copii — se pot adresa la centrele de inițiere în schi și de material sportiv ale Ministerului Turismului (unde ființează și sediile cursului de învățare), la care se pot face angajamentele contra cost. Tarifele stabilite sînt următoarele : **curs complet de 6 zile : adulți — 120 lei ; copii — 100 lei ; curs complet de 5 zile : adulți — 100 lei, copii — 80 lei ; curs de 4 zile : adulți — 80 lei, copii — 60 lei ; lecții particulare : adulți — 40 lei, copii — 40 lei pe oră.**

ABONAMENTE CU TARIFE REDUSE PENTRU MIJLOACELE MECANICE DE URCARE. Venind în întîmpinarea cererilor formulate de elevii aflați în tabere de vacanță, de sportivii în pregătire cît și pentru turiști, la casele de bilete ale mijloacelor mecanice din stațiunile amintite, se vînd abonamente pentru urcare și coborîre, valabile pentru toate instalațiile mecanice (urcări nelimitate) din stațiunile respective. Tarifele stabilite pe diferite termene sînt următoarele : **abonamente pe o zi — 40 lei ; abonament pe trei zile — 100 lei ; abonament pe 5 zile — 190 lei ; abonament pe 10 zile — 300 lei.**

ORARE PRELUNGITE DE FUNCȚIONARE A MIJLOACELOR MECANICE DE URCARE. La Poiana Brașov, telecabina va funcționa fără pauză de la orele 9 la 17, în zilele de marți, miercuri, joi, vineri și simbătă, iar duminica de la ora 8 la 17.30. Luni este zi de revizie tehnică pentru telecabină, dar funcționează toate teleschiurile.

La Predeal, orarul stabilit este următorul : de la ora 9 la 13.30 și de la 14.30 la 17.30 în toate zilele săptămînii, iar duminica, de la ora 8 la 18. La Predeal, va fi aprinsă instalația de iluminat a pîrtiei simbătă seara, cînd vor funcționa și cele două teleschiuri alăturate.

La Sinaia orarul de funcționare a tuturor instalațiilor este de la ora 8.30 la 17, în zilele de marți, miercuri, joi, vineri, simbătă și duminică. Lunea, telecabina are zi de revizie, dar în schimb funcționează telescaunul, de la Hotelul alpin la vîrful Furnica. Accesul zilnic pînă la Hotelul alpin este asigurat prin autobuze.

APROVIZIONAREA BUNĂ A CENTRELOR DE ÎNCHIRIAT. Fiind preluate de Agenția de prestații turistice și transporturi pe cablu Brașov, vechile centre de închiriere ale Oficiilor județene de turism din Predeal, Sinaia și Poiana Brașov, au fost aprovizionate suplimentar cu un variat și bogat sortiment de materiale și echipament sportiv de iarnă. Astfel, amatorii își vor putea procura, la prețuri accesibile, schiuri de dimensiuni diferite, bocanci, pantaloni, pulovere, bastoane, legături, săniuțe etc.

PREGĂTIREA PÎRTIILOR. În toate cele trei stațiuni amintite, s-au luat măsuri pentru amenajarea traseelor de schi, în așa fel încît să se asigure un flux turistic continuu de coborîre și să fie practic eliminate cauzele de accidentare. La Poiana și Predeal, amenajarea se face mecanic cu mașini speciale de bătătorit zăpada, iar la Sinaia cu amenajator de pîrtii. Pentru a se evita ciocniri de schiori pe pîrtii și posibile accidente, se recomandă tuturor turiștilor veniți la munte să respecte indicațiile date de către salariații mijloacelor mecanice de urcare precum și cele scrise în legătură cu accesul pe pîrtii. **(M.B.)**

CAMPIONATUL DE POPICE LA JUMĂTATEA DRUMULUI

Zilele trecute s-a încheiat turul campionatului Diviziei A la popice, competiție în care activează 40 de echipe, 20 feminine și tot atîtea masculine. În rîndurile ce urmează vom face o scurtă incursiune în campionatul masculin.

Despre această primă jumătate a competiției se poate afirma că s-a bucurat de un succes organizatoric, în sensul că s-a respectat desfășurarea etapelor, nu au avut loc neprezentări, iar asociațiile și cluburile s-au îngrijit de asigurarea celor mai bune condiții materiale de joc. Marea majoritate a arenelor sînt regulamentare, au mai rămas doar cîteva popicării ale căror piste (datorită „canalizării" lor), prezintă un avantaj consistent jucătorilor echipei gazdă, cum sînt cele ale formațiilor Gloria București, Flacăra Cîmpina și C.F.R. Tg. Mureș.

Cele mai bune formații ale turului s-au dovedit a fi **Constructorul Galați** (locul I în seria Sud) și **Voința Cluj** (locul I în seria Nord), ambele totalizînd cîte 14 puncte, ca urmare a faptului că au pierdut cîte două partide din cele nouă susținute. O comportare meritorie au mai avut și echipele **Rafinăria Teleajen, Dacia Pitești** și **Gloria București** (clasate în această ordine, după Constructorul Galați), precum și „nordicele" **Jiul Petrila, C.F.R. Tg. Mureș** (la egalitate de puncte cu Voința Cluj) și **I. C. Oradea.** Aceste formații au fost, de regulă, omogene, avînd jucătorii mereu în formă.

Față de campionatul trecut, acum se poate spune că lupta a fost mult mai strînsă, chiar și în seria unde activează Constructorul Galați, care acum un an avea un avantaj substanțial de puncte, fără să fi pierdut nici un joc. În seria Nord, bătălia pentru șefie a fost deosebit de interesantă, cel puțin patru echipe candidînd la poziția de lider tot timpul turului. Voința Cluj a reușit această performanță datorită numărului mai mare de popice doborîte în deplasare (19794, față de 14746 și, respectiv, 14594 cîte au realizat Jiul Petrila și C.F.R. Tg. Mureș, care însă au avut cu cîte un joc mai puțin... afară). Se cuvine să amintim numele acelor echipe care au reușit să învingă pe cele două lidere de toamnă, ele sînt : Rafinăria Teleajen Ploiești și Gloria București, învingătoare în fața Constructorului Galați, I. C. Oradea și Jiul Petrila, care au întrecut pe Voința Cluj, evident, toate aceste victorii au fost realizate pe arene proprii.

Urmărind comportarea jucătorilor din lotul național în turul campionatului putem spune că ea a fost corespunzătoare în cea mai mare parte. Jucători ca **I. Tismănaru, I. Băiaș, I. Bice** (Constructorul Galați), **Gh. Silvestru** (Rafinăria Teleajen), **Gh. Dumitrescu, Al. Călineanu** (Gloria București) au fost mereu printre principalii realizatori ai echipelor lor. Ei au obținut, chiar și în deplasare, punctaje ridicate, avînd tot timpul principalul rol în echipele lor. Băiaș și Tismănaru, de pildă, se pot mîndri că în jocurile turului au avut mediile cele mai mari, 942, respectiv, 927 de popice doborîte din 200 loviturl mixte. Nu același lucru se poate spune, de exemplu, despre P. Branchi, întrodus recent în lot, care nici în echipa sa (Constuctorul București — clasată pe ultimul loc în seria Sud) nu era totdeauna cel mai eficient jucător.

O problemă care trebuie să stea în atenția secțiilor — chiar și a federației de specialitate — este cea a juniorilor. În campionatul masculin se constată o adevărată penurie de jucători tineri. Cu toate că regulamentul prevede că fiecare formație trebuie să aibă cel puțin un junior (pe teren și care nu poate fi înlocuit în timpul partidei decît cu un alt junior) totuși persistă sărăcia de elemente tinere talentate în toate cele 20 de formații. Un tribut pentru o astfel de concepție, de a nu crește juniori înzestrați, plătesc acum multe echipe divizionare, cum sînt, Voința Tg. Mureș (fosta campioană a țării în urmă cu trei ani, acum pe ultimul loc în serie), Constructorul București, Victoria Bod și Lemnul Satu Mare clasate pe locuri puțin onorabile.

În pauza pînă la reluarea campionatului conducerile secțiilor au datoria de a analiza cu simț de răspundere desfășurarea primei părți a campionatului și de a trage concluziile de rigoare.

T. RĂBȘAN

VACANȚA ȘCOLARĂ ANIMĂ „CUPA TINERETULUI"

(Urmare din pag. 1)

minică de vacanță și copiii sînt fericiți. Dar nu și cu. Pe o asemenea vreme este păcat să faci sport în sală, mai ales cînd încăperea este mică. Ping-pongul e bun pe viscol, cînd nu prea ai ce căuta afară. Pe o asemenea vreme însă... O soluție, totuși, am găsit. După ce termină băieții o partidă îi îndemn afară, la minge. Și fiecare joacă după gust : fotbal, baschet, volei.

La Școala generală nr. 172 vacanța și sportul s-au înfrățit iar „Cupa tineretului" demarează...

PREGĂTIRILE AU FOST ÎNCHEIATE

În curtea Liceului „Dumitru Petrescu" din Capitală erau mulți elevi. Bineînțeles fără uniformă, e doar vacanță. Intrăm încrezători în biroul directorului, ne așteptam ca aici Cupa tineretului să fie în plină actualitate. Dar...

„Ați venit cu... o zi mai devreme. Acțiunile din cadrul marii competiții încep la noi de abia pe 24. Poftiți mîine, dacă vreți să vă convingeți..."

Și tovarășul director **Vasile Ionescu**, pe care-l știm ca un fidel susținător al sportului, ne conduce mai întîi în săli. Mesele de ping-pong, tablele de șah sînt pregătite. În jurul lor se mai agită, totuși, cîțiva „meșteri de-o șchioapă" care vor cu orice preț ca mîine (adică azi) totul să fie pus la punct în cele mai mici amănunte. Pe coridor, afișe. Nu unul singur, ci patru cheamă elevii la întrecere.

Intrăm din nou în biroul directorului. Are o evidență precisă a acțiunilor desfășurate pînă acum. Ne spune că profesorii de specialitate **Leia Harco** și **Virgil Ștefan** au fost prezenți, cu schimbul, de dimineață pînă seara în școală. Se plînge, însă, că ieri a fost soare și concursurile de săniuțe nu s-au putut desfășura. În acest timp, sîntem întrerupți aproape în permanență. Elevi din mai toți anii bagă capul pe ușă și, scuzîndu-se, întreabă : **„Tovarășe director, ne dați și nouă o cazma sau o lopată ?"**

În curtea școlii, animația e și mai mare. Vreo 50—60 de băieți și fete curăță ultimele urme ale zăpezii de pe terenurile de sport. Ei știu că nu toți pot juca deodată tenis de masă și, pînă le vine rîndul, s-au hotărît ca azi să-și facă încălzirea cu o minge de handbal sau de baschet...

G. R.

O INTERDICȚIE DE NEÎNȚELES

● Copiii nu au acces în...

Parcul Copilului

Dacă ne-ar cere cineva să numim un liceu unde propaganda pentru sport se află la loc de cinste, am spune fără să ezităm, „Aurel Vlaicu". În această privință, liceul amintit excelează. Aici, pe culoare și în holuri, și-au găsit loc portretele celor mai buni sportivi ai țării, fotomontaje cu aspecte dintre cele mai reprezentative ale activității noastre de educație fizică, panouri ilustrînd campionatele asociației, aviziere cu programări de jocuri, arbitraje etc. și, bineînțeles, în toată această ambianță, un loc de frunte îl ocupă afișele, care popularizează „Cupa tineretului".

În asemenea condiții nu ne-a surprins activitatea vie pe care am întîlnit-o duminică, în ziua vizitei noastre la acest liceu. În holul mare al școlii era instalată o masă de ping-pong, de o parte și de alta bănci pentru spectatori, iar separat, la o oarecare distanță, stăteau frumos aliniate, nu mai puțin de șase mese lungi, cu 12 garnituri de șah.

Profesorul de educație fizică **Valentin Gugui**, prezent la datorie era, de fapt, un supervizor, întrucît elevii, foarte bine organizați, cu arbitri recrutați din rîndurile lor, cu foi de concurs, întocmai ca la orice întrecere de anvergură, se gospodăreau singuri.

L-am întrebat pe profesor la ce alte activități au mai participat și participă elevii liceului, în cadrul „Cupei tineretului".

„Pentru „Cupa tineretului" — doar tenis de masă și șah. Altceva nimic ! Și o spun cu tot regretul. Am fi putut, de pildă, să facem schi. Și chiar azi, pe vremea aceasta splendidă. Există zăpadă în Parcul Copilului. Acolo, soarele nu a avut putere s-o topească. Spre părerea noastră de rău, însă, tocmai acum, în vacanță, secretarul asociației sportive Grivița Roșie, tovarășul Ion Gheorghe ne-a interzis să mai frecventăm terenurile bazei. De ce ? N-aș putea să vă spun. Cert este că din această pricină sîntem obligați să ne desfășurăm întreaga activitate în holurile și sala de sport a liceului. După... interdicție, am suspendat și meciurile din cadrul campionatului asociației la fotbal. Deși se aflau în întrecere nu mai puțin de 12 echipe. Secretarul asociației Grivița Roșie ne-a stricat vacanța".

ȘI PROFESORI DE ALTE SPECIALITĂȚI...

TIMIȘOARA (prin telefon) Chiar din primele zile ale vacanței de iarnă a elevilor, activitatea sportivă a marcat o puternică efervescență. Astfel, la Școala generală nr. 6 au fost desemnați campionii la tenis de masă (Marcel Comșa și Ion Frunză) și la șah (Marius Tămaș și Nineta Oswat). O frumoasă participare am notat și la Școala generală nr. 19, unde printre cei mai buni jucători de ping-pong s-au numărat Mircea Manta, Alexandru Eremia, Georgeta Spîrlea, Constantin Gruia și Gheorghe Dobrov, iar la șah Elisabeta Nistor și Marius Crăciunescu.

Un frumos exemplu, ce trebuie subliniat, îl constituie **contribuția unor profesori de alte specialități la buna organizare a întrecerilor din cadrul Cupei tineretului. Să-i amintim pe profesorul de geografie Petru Popovici (Școala generală nr. 6) și profesorul de matematică Alexandru Ghica (Școala generală nr. 5) foarte activi în această privință.**

Tot duminică, în sala clubului muncitoresc C.I.L.T. au avut loc întrecerile primei faze la tenis de masă — la start fiind prezenți 64 de concurenți

Petre ARCAN-coresp. jud.

Pentru cîteva zile, lotul republican de judo s-a aflat la Herculane. După cum se știe, la începutul anului viitor sportivii din acest lot vor participa la două importante competiții — campionatele internaționale ale României și turneul de la Tbilisi.

LA JUMĂTATEA ÎNTRECERILOR, ÎN DIVIZIA B DE VOLEI

ÎNTRE ASPIRAȚIILE LA BARAJUL PENTRU „A" ȘI TENTATIVELE DE SALVARE

S-a încheiat și al doilea tur al diviziei B de volei. La feminin, cu pretenții de a participa la barajul pentru turneul final, de promovare în primul eșalon, se prezintă echipele **C.S.U. Galați** și **Universitatea Iași** (seria A), **Spartac București** și **Universitatea București** (seria B), **Voința Brașov** și **Voința M. Ciuc** (seria C), **Corvinul Deva** și **Medicina Tg. Mureș** (seria D).

Această fiind situația în fruntea clasamentelor la jumătatea întrecerilor, nu putem trece cu vederea evoluția mai slabă, decît ne-am fi așteptat, a fostei divizionare A, **Ceahlăul P. Neamț** (seria A), care va trebui să facă un adevărat tur de forță în tururile 3 și 4 pentru a ocupa un loc pentru baraj. De asemenea, va fi interesant de urmărit și duelul medicinistelor din Tg. Mureș și Timișoara pentru ocuparea locului secund în seria D. Situația perfectă la puncte (nu și la setaveraj) a formațiilor **Tomistex Constanța** și **Știința Bacău** (seria A), **Viitorul București** și **Flacăra roșie București** (seria C), aflate în subsolul clasamentelor, este un motiv în plus pentru întărirea disputelor în tururile următoare. Surprinzătoare, evoluția slabă a fostei divizionare A, **Constructorul Arad** care, în eventualitatea unui eșec în partida restanță cu C.S. Zalău, va prelua lanterna roșie în seria D și va trebui să lupte, în continuare, pentru a se salva. În seria C, **I.G.C.M. Brașov** nu face față diviziei.

La masculin, un șalt spectaculos a făcut **C.S.M. Suceava** (seria A), care a cîștigat toate partidele turului II, trecînd în fruntea clasamentului, în dauna fostei divizionare A, **Unirea tricolor Brăila** și a **Politehnicii Iași**. Cu o formație aproape nouă, **Delta Tulcea** (seria B) s-a impus net în fața unor echipe prezente, mai de mult sau mai curînd, în A : **Farul Constanța** și **Electra București**, cărora nu le-a mai rămas decît o șansă : lupta dintre ele pentru locul 2.

După o încercare nereușită de a reveni în prima divizie, iată că anul acesta **Petrolul Ploiești** (seria C) își anunță, de pe acum, candidatura la baraj, împreună cu **Voința Alba Iulia** sau **C.S.U. Brașov**. Seria D este cea mai echilibrată, patru echipe avînd șanse egale în lupta pentru ocuparea primelor două locuri !

În subsolul clasamentelor, cu excepția seriei A, unde trei echipe vor lupta pentru evitarea retrogradării, în celelalte trei serii, **Confecția București, Electroputere Craiova** și **C.F.R. Cluj** au șanse reduse de salvare.

Pavel PEANA

Iată clasamentele celor opt serii :

FEMININ

SERIA A

1.	C.S.U. Galați	10	8	2	25:11 18
2.	Univ. Iași	10	8	2	27:15 18
3.	Ceahlăul P. Neamț	10	6	4	24:16 16
4.	Confecția Buc.	10	4	6	17:22 14
5.	Tomistex Constanța	10	2	8	13:26 12
6.	Știința Bacău	10	2	8	11:27 12

SERIA B

1.	Spartac Buc.	10	10	0	30:10 20
2.	Univ. Buc.	10	7	3	25:16 17
3.	Progresul Buc.	10	5	5	20:22 15
4.	C.P. București	10	4	6	20:22 14
5.	Viitorul Buc.	10	2	8	19:27 12
6.	Flacăra r. Buc.	10	2	8	10:27 12

SERIA C

1.	Voința Brașov	10	10	0	30: 3 20
2.	Voința M. Ciuc	10	8	2	27:11 18
3.	Dacia Pitești	10	6	4	20:13 16
4.	Drapelul r. Sibiu	10	3	7	15:23 13
5.	Voința Craiova	10	3	7	13:22 13
6.	I.G.C.M. Brașov	10	0	10	2:30 10

SERIA D

1.	Corvinul Deva	10	9	1	27:10 19
2.	Medicina Tg. M.	10	7	3	25:13 17
3.	Medicina Tim.	10	7	3	26:17 17
4.	Voința Oradea	10	3	7	14:25 13
5.	C.S. Zalău	9	1	8	10:25 10

(Restanță : C.S. Zalău — Constr. Arad).

MASCULIN

SERIA A

1.	C.S.M. Suceava	10	8	2	25: 7 18
2.	Politehnica Iași	10	7	3	24:13 17
3.	Unirea Tricolor Brăila	10	7	3	24:14 17
4.	Relonul Săvinești	10	3	7	16:24 13
5.	C.S.U. Pitești	10	3	7	12:27 13
6.	Aurora Bacău	10	2	8	10:26 12

SERIA B

1.	Delta Tulcea	10	10	0	30: 8 20
2.	Electra Buc.	10	7	3	24:13 17
3.	Farul Constanța	10	6	4	22:15 16
4.	Medicina Buc.	10	4	6	18:21 14
5.	Locomotiva Buc.	10	3	7	13:22 13
6.	Confecția Buc.	10	0	10	5:30 10

SERIA C

1.	Petrolul Ploiești	10	8	2	27: 8 18
2.	Voința Alba Iulia	10	7	3	21:20 17
3.	C.S.U. Brașov	10	6	4	21:16 16
4.	Corvinul Hunedoara	10	5	5	19:18 15
5.	Exploratorul Caransebeș	10	3	7	16:24 13
6.	Electroputere Cv.	10	1	9	11:29 11

SERIA D

1.	Alumina Oradea	10	7	3	23:11 17
2.	Silvania S. Silvaniei	10	6	4	22:16 16
3.	Medicina Timișoara	10	6	4	22:17 16
4.	Foresta Arad	9	6	3	18:11 15
5.	Ind. sîrmei C. T.	10	4	6	14:22 14
6.	C.F.R. Cluj	9	0	9	6:27 9

(Restanță: Foresta Arad — C.F.R. Cluj)

Azi, în sala Dalles :

„MOTIVAȚIA ÎN SPORT"

CENTRUL DE CERCETĂRI ȘTIINȚIFICE ȘI DOCUMENTARE TEHNICĂ al C.N.E.F.S. Consiliul municipal București pentru educație fizică și sport în colaborare cu Universitatea populară București — anunță ținerea cursului de reciclare — masă rotundă — cu tema : „MOTIVAȚII ÎN SPORT".

Masa rotundă condusă de psiholog Florin Vlădescu va avea loc în sala Dalles (B-dul N. Bălcescu nr. 18), azi 24 decembrie 1973, orele 12,30.

Va urma un film artistic.

SPORTUL CU BALONUL OVAL, O DISCIPLINĂ MULT ÎNDRĂGITĂ ÎN ȘCOLILE DIN REȚEAUA M.T.Tc.

Cîteva aprecieri pe marginea campionatului republican al celor 28 de echipe de elevi

Am relatat la timpul respectiv despre lăudabila inițiativă a Ministerului Transporturilor și Telecomunicațiilor de a continua și în acest an — într-o formulă mult îmbunătățită — organizarea unui campionat republican școlar de rugby. Nu mai puțin de 28 de echipe au răspuns la această acțiune, dîndu-și adeziunea, cu însuflețire, la realizarea unei acțiuni ce are drept scop formarea unui prețios schimb de mîine într-un sport al curajului și al bărbăției.

CEL PUȚIN 12 ECHIPE LA VALOAREA FRUNTAȘELOR CAMPIONATULUI REPUBLICAN DE JUNIORI !

Turul competiției a relevat faptul că formațiile prezente în întrecere, acordînd o grijă deosebită selecției și pregătirii jucătorilor, au evoluat la o valoare tehnică cu mult peste așteptări. Sigur, meritul principal revine antrenorilor și profesorilor de educație fizică în calitatea lor de descoperitori de veritabile talente, dar și muncii tinerilor rugbyști, a căror dorință de afirmare a fost, în multe cazuri, remarcabilă. **O statistică întocmită de direcția de resort a M.T.Tc. apreciază că nu mai puțin de 12 echipe dintre cele 28 înscrise în campionat ar putea oricînd evolua la nivelul celor mai bune formații care activează în campionatul republican de juniori.** Ar fi de evidențiat în această privință echipele Liceului industrial de transporturi navale din Galați, Școlii profesionale PTTR Oradea și Școlii profesionale C.F.R. Oradea, Școlii profesionale IMMR Pașcani, Școlii profesionale IMMR Cluj, Școlii profesionale de transporturi Iași, Școlii profesionale c.f. Constanța, Școlii profesionale PTTR Bacău sau Școlii profesionale auto Ploiești. În aceste echipe pregătirea fizică a jucătorilor a fost asociată cu temeinice cunoștințe tehnice, cu multe elemente de tactică, iar acțiunile de joc au fost frumos concepute, bine gîndite, demonstrînd preocupare pentru strategia rugbyului. Și dacă evităm, deocamdată să relevăm jucători (așteptăm și returul pentru a avea impresii mai certe), în schimb ne simțim datori să evidențiem cîțiva antrenori dintre cei mai pricepuți și mai entuziaști. **I. Mandache, M. Filip** (ambii din Galați), **St. Szvercsak** și **V. Vinătoru** (din Oradea), **D. Pintilie** (Pașcani), **Al. Ștefu** (Cluj), **D. Gîda** (Iași), **Al. Muscalu** (Ploiești), iată dascăli adevărați, serioși și ambițioși, cu vocație incontestabilă în profesiunea aleasă.

EXEMPLUL INGINERULUI MIRCEA RUSU..

Mulți dintre cei care au cît de cît afinități cu rugbyul își mai amintesc, desigur, de **Mircea Rusu**, laborioșul jucător al Grivței Roșii, din anii ei de glorie și în repetate rînduri titular al naționalei. Acum, ing. M. Rusu este director al Școlii prof. IMMR Cluj, un director a cărui pasiune pentru rugby nu s-a stins.

Și exemplul ing. Rusu este copiat de foarte mulți directori — **ing. Al. Moraru** (Pașcani), **ing. I. Teodorov** (Galați), **ing. Il. Enache** (Constanța), **ing. I. Zaharia** (Bacău) ș.a. **Sînt conducători de școli care au creat condiții bune pentru practicarea rugbyului, care stimulează moral elevii merituoși la sport și la carte. Nu de puține ori ei își găsesc timp și pentru a însoți echipele, atunci cînd acestea participă la competiții. Este ușor de imaginat ce valoare morală prezintă pentru elevi această prezență a directorului de școală la sportul pe care ei l-au îndrăgit !**

UN ANTRACT ÎN MOD CHIBZUIT FOLOSIT

Direcția de resort a M.T.Tc., care cuprinde oameni nu mai puțin entuziaști ca și profesorii-antrenori sau directorii de școli sus-amintiți (unul dintre ei fiind, de pildă, inspectorul **I. Dan**, cel care răspunde direct de acest campionat) a folosit unele sugestii pentru ca acum în pauza dintre tur și retur să inițieze cîteva cursuri de perfecționare. Primul dintre acestea se va desfășura pe plan local între 26—31 decembrie la Cluj, cu 11 profesori, altul, de la 4—9 ianuarie, la București, cu 28 de cadre didactice. Un alt curs (partea a II-a) este programat în vacanța de primăvară și în fine, un al treilea, în vară. Conduse de antrenorul **Dumitru Ionescu**, aceste cursuri își propun să îmbunătățească continuu gradul de cunoștințe al antrenorilor, atît în domeniul tehnicii jocului, cît și al interpretării regulamentului.

Încheiem aici referirile la această reușită care înseamnă campionatul de rugby al școlilor din rețeaua Ministerului Transporturilor și Telecomunicațiilor, cu intenția de a reveni pentru a aborda alte aspecte importante legate de această problemă, a felului cum competiția a contribuit, de pildă, la dezvoltarea bazei materiale a sportului din școlile respective.

Tiberiu STAMA

PLENARA FEDERAȚIEI ROMÂNE DE PATINAJ

Marți 25 decembrie, ora 9 dimineața, la sediul Consiliului Național pentru Educație Fizică și Sport, are loc plenara anuală a Comitetului Federației Române de Patinaj.

NOI SUCCESE ALE TINERILOR ÎNOTĂTORI ORĂDENI

ORADEA, 23 (prin telefon). Bazinul acoperit (33 m) din localitate a găzduit simbătă și duminică un concurs internațional de înot la care au participat sportivii cluburilor **Crișul Oradea** și **Ruda Hvezda Kosice**. Că și în întîlnirea din vara acestui an desfășurată la Kosice, cînd sportivii români au cîștigat 27 din cele 40 de probe din program, înotătorii orădeni s-au impus cu ușurință, realizînd 32 de victorii în 38 de curse rezervate juniorilor și copiilor din categoriile A, B și C.

Cele mai bune rezultate au fost înregistrate de tînărul **Horațiu Neagrău**, care a stabilit două noi recorduri naționale ale grupei B în bazin scurt : 2:17,4 la 200 m liber și 64,2 la 100 m liber. Rezultate meritorii au mai înregistrat **Angela Vamosi** cu 66,0 la 100 m liber (fete categ. A), **Adalbert Birini** 62,9 la 100 m liber (băieți categ. A) și **Laurențiu Bărutia** cu 1:37,6 la 100 m bras (categ. C). Din rîndurile oaspeților s-a remarcat **Juros Hrouda**, învingător în cursa juniorilor pe distanța de 100 m liber cu 60,0.

Ilie GHISA, coresp. județean

Vizitînd chiar acum magazinele comerțului de stat, veți putea alege, fără dificultate, cadoul preferat care poate fi : o păpușă din material plastic — Carmen, Camelia, Liliana, Nicoleta, un tren electric, un avion și multe, multe altele.

PE BUCLA TÎRNAVEI, SPORTUL FACE PARTE DIN VIAȚA DE TOATE ZILELE A OAMENILOR

ÎNSEMNĂRI DE REPORTER

„Pe bucla Tîrnavei, în noul cartier Gura Cîmpului, este prevăzut prin schița de sistematizare a municipiului nostru, un complex sportiv care se va întinde pe o lungime de 3 kilometri".

Îl ascultam pe primarul Mediașului, **Costică Porime**, prim-secretar al Comitetului municipal P.C.R. cu cită siguranță prevedea — dacă se poate spune așa — ceea ce își promic cu mare, iubitori și practicanți ai exercițiului fizic, au reamenajat, pas cu pas, perimetrul distrus.

ÎN ACEA PRIMĂVARĂ IEȘITA DIN MATCĂ

Și întrucît continuitatea activității competiționale căpăta în acea primăvară ieșită din matcă valoare de simbol, ca orice element capabil să sugereze și să stimuleze efortul de a înlătura prin muncă și abnegație stihiile naturii, locuitorii orașului au făcut tot ce a depins de ei cuprinde un teren de fotbal încins de un briu atletic și străjuit de tribune (capacitatea: aproape 7 000 locuri) sub care se află un bazin de înot cu apă caldă, o sală de pregătire pentru box și judo, o sală de atletism (42/8 m) și grupuri sociale.

Dar, cum activitatea sportivă nu se poate limita la o singură bază, fie ea și la nivel de municipiu, malurile Tîrnavei au continuat să fie locul tradițional de întîlnire a amatorilor de mișcare. Aci, complexele sportive Textila și A.S.A.

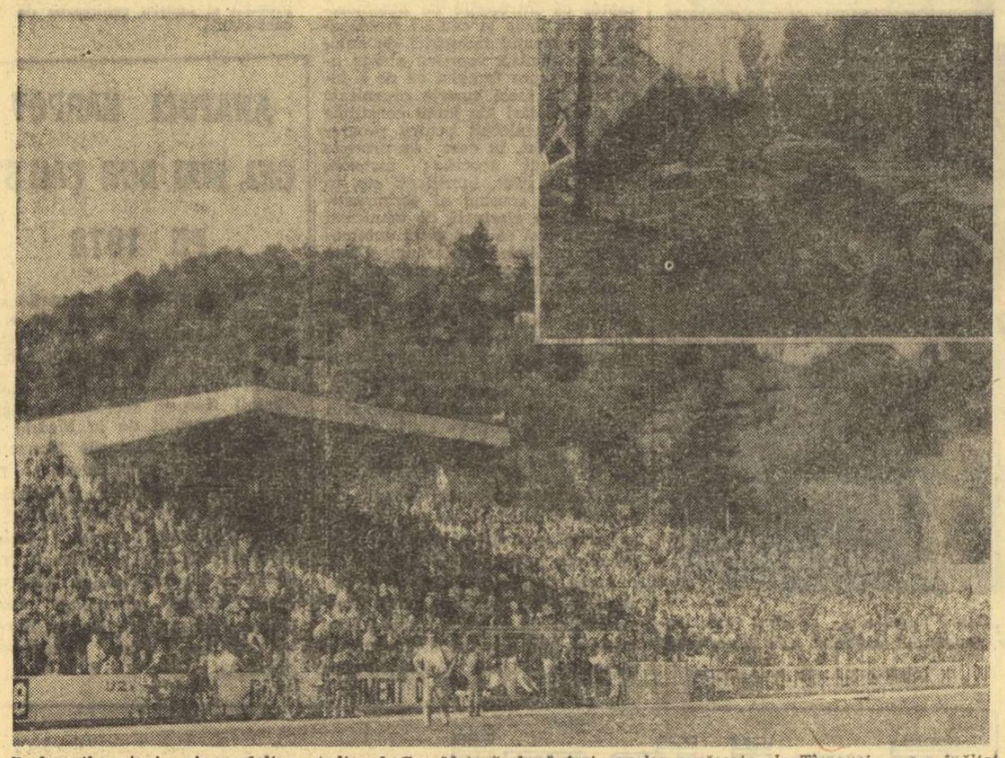

Pe locurile ruinei — în medalion, stadionul „Gaz Metan" după furia apelor revărsate ale Tîrnavei — s-a înălțat un mîndru stadion, populat de cei care, cu mîinile lor, l-au trezit din nou la viață.

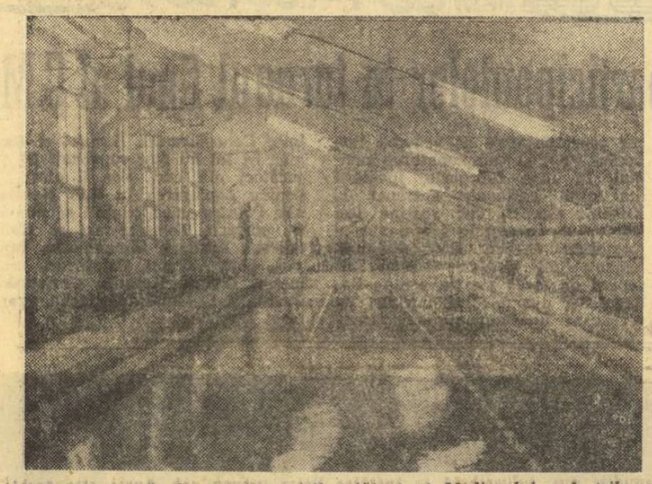

Afară este iarnă, dar pentru micii cetățeni ai Mediașului, sub tribune, în bazin, e ca-n toiul verii.

nu numai că au fost refăcute, ci și-au extins aria de cuprindere cu noi terenuri de tenis, volei, handbal, baschet, fotbal (gazon natural), pistă de atletism, șirand.

SCHIȚĂ PENTRU MÎINE

„Din cei aproximativ 60 000 de locuitori ai municipiului nostru, ne-a spus primarul Mediașului, **aproape 14 000 sînt elevi și circa 10 000 sînt tineri care lucrează în fabrici și uzine".**

Și într-un oraș al tinereții, unitățile de învățămînt se simt datoare să contribuie efectiv la îmbogățirea bazei materiale a educației fizice și sportului. Dintre noile amenajări, în acest sens, amintim complexul de terenuri de handbal, tenis, volei, baschet (bituminate), fotbal redus, pista atletică de 100 m și sectoarele de aruncări și sărituri ale liceului Axente Sever, cele ale Școlii sportive și Școlilor generale nr. 1 și 6, sala de gimnastică a Grupului școlar-petrol.

Primarul Mediașului a stat de vorbă cu noi avînd în față schița de sistematizare a municipiului cu locul precis al perimetrului sportiv. Și spunîndu-ne, de pildă, că amenajarea buclei Tîrnavei va rezolva, implicit, și necesitățile de mîine ale unui cartier ca acela al Vitrometanului, azi lipsit de terenurile pentru atragerea cetățenilor în activitatea sportivă, l-am crezut. Pentru că efortul și inițiativa dovedite pînă acum de locuitorii acestei străvechi așezări — în pofida tuturor greutăților — sînt o chezășie.

Paul TRAIAN

O TRIBUNĂ A FOST PIVOTUL...

Din stadionul „Gaz Metan" rămăsese în picioare, după inundații, doar mica tribună din beton. Lucrările de reconstrucție au avut de ales dintre cîteva proiecte. În toamna acestui an, soluția optimă pentru care s-au hotărît atunci edilii orașului, s-a întrupat într-un impunător complex sportiv, reprezentativ pentru municipiu și care domină, prin funcționalitate și aspect estetic, împrejurimile. Inaugurat oficial la sfîrșitul lunii septembrie 1973, stadionul municipal

puneau edilii municipiului de pe Tîrnava să înfăptuiască în domeniul bazei materiale a sportului. Și intuiam din cuvintele sale nu numai grija unei persoane investite cu responsabilități, nu numai certitudinile celui care cunoaște temeinic posibilitățile urbei sale, direcțiile concrete ale perspectivei trasate de organele de partid și de stat locale, ci și pasiunea animatorului, a celui care privește sportul, exercițiul fizic, și cu mintea și cu inima.

Și, fără să vrem, gîndul s-a întors cu trei ani în urmă, în primăvara lui '70, cînd domoalele ape ale Tîrnavei, care atraseseră de-a lungul vremii, ca un magnet pe malurile sale, toată zestrea sportivă a Mediașului, au crescut, și s-au zbuciumat atît, ieșindu-și din matca lor, încît au acoperit cu furia și mîlul distrugerii peisajul sportiv clădit de mîna omului. Și n-a mai rămas nimic. Decît solul, deprimant, în urma întîlnirii cu furia apelor, deși acestea de ani și ani îi erau vecine bune. Și tot mîna omului a fost aceea care trebuia — datorie față de ținuturile natale, față de anii pe care îi parcurgem, față de noi înșine ca oameni — să reclădească. Să readucă pe chipul orașului zîmbetul de neînlocuit, mereu tînăr, al sportului. Mediașenii, cu pentru ca și viața sportivă să decurgă normal, asemeni celorlalte domenii ale vieții cotidiene. Și, în timp ce peste mîlul așternut pe terenul „Gaz Metan", nisipul a luat locul gazonului, pentru ca totuși campionatul de fotbal să poată continua, la baza sportivă „Sparta" se lucra intens pentru a putea prelua, în anul 1971, obligațiile municipale. Frontul de lucru s-a extins și — răspuns pe care numai forța colectivă a oamenilor îl poate da naturii — la un an după calamitate, în mai 1971, apele Tîrnavei au fost obligate să-l servească din nou pe locuitorul Mediașului: șirandul și-a redeschis porțile în haine complet noi.

fotbal

DIALOG DE VACANȚĂ CU DOMIDE

„ÎN RETUR TREBUIE SĂ FII CU OCHII ÎN PATRU..."

În toamna lui 1966, într-un meci la Arad cu Universitatea Craiova, apărea în formația echipei **U.T.A., Domide.** Avea 20 de ani, îi împlinise în mai, și ceilalți 10 coechipieri ai partidei de debut se numeau **Gornea, Birău, Bacoș, Czako, Mețeas, Chivu, Schiopu, Axente, Tirlea, Igna.** Doi se mai află și acum sub tricourile alb-roșii — **Birău** și **Axente.** Alții s-au retras, unii sînt în B. Destul de controversată pînă atunci, cariera lui Domide se reactualiză, prin inspirația lui **Nicolae Dumitrescu,** și avea să reprezinte una dintre cele mai reușite implantări în unsprezecele arădean din ultimul deceniu. Antrenorul **Alexandru Dan** lucrase mult cu zvăpăiatul cu ciuf roșu și privea, cu emoție, dintr-un colț al tribunei, intrarea în arenă a puștiului de odinioară.

Ne reaminteam toate astea, cu cîtva timp în urmă, la Arad, într-o discuție destinsă cu internaționalul de la U.T.A., una din „laturile" triunghiului care înseamnă tehnica și inspirația echipei: **Broșovschi-Domide-Kun.** Suporterii de pe Mureș zic că, atunci cînd merg cei trei merge și U.T.A.; și — oricîtă doză de slăbiciune pentru cei trei ar exista în vorba asta — cuprinde și mult adevăr.

Domide a avut, și mai are, în echipa lui, norocul de a fi întîlnit mai mult decît înțelegere la antrenorii sub mîna cărora a evoluat. El nu s-a izbit de îngrădiri decurgînd din strategia echipei în cutare sau cutare joc. Și **Nicolae Dumitrescu** și **Toma Jurcă** au știut că sînt mai avantajați dacă vor lăsa liberă inspirația acestui neastîmpărat, decît dacă ar încorseta-o. Poate au regretat-o, uneori, dar s-au și bucurat adesori pentru realizările lui. Domide înțelege perfect situația sa, tactic discutată. **„Știu că posibilitățile mele s-au exprimat mult mai convingător prin atitudinea antrenorilor mei. Știu că, în același timp, am exagerat și eu în rolul jucătorului cu cele mai puține obligații tactice. Cred că de ambele părți s-au făcut revizuiri de poziții în ultima vreme și spun cu toată sinceritatea că am o mai mare grijă pentru disciplina jocului. M-au învățat să fiu mai prevăzător și mai scump la distribuirea mingii, momentele noastre grele din toamnă. Și-apoi, am ajuns unul dintre cei mai vechi jucători din formație. Sînt nr. 3, după Axente și Birău. Locul acesta de... mai bătrîn are obligații în plus".**

Despre prima parte a campionatului, Domide crede și el — așa cum ne spusese puține clipe mai înainte **Broșovschi** — într-o perioadă nr. 2 de pregătire, una din mers, infiguratâ și grăbită de semnele rele de pînă la jumătatea turului. **„Noroc cu acea întrerupere a campionatului. Am avut un moment nu numai ca să întreprindem ceva nou în programul antrenamentelor, am avut și clipele de răgaz spre a ne aduna, a ne regăsi".** Mai crede că returul rămîne **„pe muche de cuțit pentru multe echipe. Diferențele de puncte sînt așa de mici și... zona retrogradării așa de mare încît trebuie să fii cu ochii în patru pe fiecare metru al parcursului de primăvară al campionatului".**

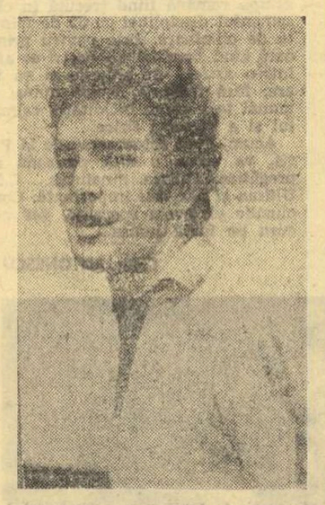

Știm că reprezentativa e un subiect gingaș pentru Domide. A jucat meciuri capitale pentru echipa națională, de fiecare dată în conjuncturi diferite și cu rezultate diferite. A fost în echipa de pe **Wembley,** a îmbrăcat tricoul și în acel meci cu **Elveția,** din preliminariile C.M. 1970, de la București, cînd a îndepărtat orice emoții asupra rezultatului, fortificînd scorul cu un gol care îl urma pe cel al lui Dumitrache și, în sfîrșit, a devenit în cîteva secunde, prin accidentarea lui **Dembrovschi,** titular la Belgrad în partida de baraj cu selecționata Ungariei. E reținut în vorbe la subiectul acesta, dar desprindem din atitudinea lui că preferă vorbelor, eventualele răspunsuri prin fapte. Așa am încheiat aici mica convorbire de vacanță.

Eftimie IONESCU

CEI TREI (D)IRIJORI...

Dumitru... Dinu... Dobrin...

O sosire pasionantă, ca în finalul derby-ului de la Epsom.

Ancheta revistei „Fotbal" respectă în totul ordinea triplă a Marelui selecționer, Publicul.

Cei trei D reprezintă, în același timp, trei direcții de fond.

Dobrin, primul laureat cronologic, care a cucerit sufragiile acum opt ani, aparține de mult folclorului nostru fotbalistic. El a apărut pe neașteptate, în fotbalul european, culegînd aplauzele lui Sepp Herberger, la Ludwigshafen.

Și a continuat să joace, în stilul său inimitabil, fără să pară obsedat de legea și speranțele echipei. La Neapole, Dobrin avea să primească elogiile lui Herrera, mai ales după acel frumos gol marcat în poarta **squadrei azzura.** Timp de trei ani, Dobrin a fost marele favorit al lui Oană și Covaci, care au refuzat orice calcul tactic (sau aritmetic) în fața rafalelor de fente ale copilului din Trivale.

Primul laureat al revistei „Fotbal" și-a trăit tinerețea risipind flori pe gazonul românesc și pe cel al Europei. El nu a reușit să se crispeze nici măcar în noaptea de la Zürich, cînd a marcat — și acolo! — un gol de onoare, într-un meci care nu mai avea nevoie de acel gol.

După Dobrin, a venit momentul Dinu.

Pe neașteptate, fața gazonului s-a schimbat. Echipa României a renunțat să placă doar prin flori de stil și a început să-și ordoneze jocul. În acest ansamblu, care și-a refuzat, în mare măsură, bucuria jocului, Dinu a fost fotbalistul de angajament, care a reușit să schimbe starea de spirit a unei întregi echipe. Dar, pentru că Dobrin și Dumitrache au continuat să seducă, la răstimpuri, tribunele, **Echipa** a acceptat pînă și situația specială de a permite celor doi să cînte la rampă, fără să se preocupe prea mult de truda extraordinară a celorlalți nouă.

Momentul Dinu, încoronat în 1970 și apoi, din nou, anul trecut, prin trofeul 1972 al revistei „Fotbal", a fost, la urma urmei, recunoașterea trecerii de la momentul folcloric la cel al meșteșugului onest, o trecere nu întotdeauna aprobată, dar care reprezintă o treaptă incontestabilă în fotbalul nostru.

Astăzi, votul acordat lui Dumitru este un pas înainte în procesul de maturizare a tribunei. Momentul Dobrin nu mai poate fi reactualizat, pentru că fotbalul s-a depărtat tot mai mult de **locul** care a fost cîndva. Momentul Dinu și-a făcut datoria cu o ardoare care a consumat literalmente o echipă, sau poate chiar o generație.

Iată de ce, în acest final de an, publicul l-a votat în primul rînd pe Dumitru, făcînd proba unei intuiții speciale, care simte nevoia unei schimbări. Dumitru este jucătorul polivalent, capabil să joace în multiple tonalități. În decurs de numai trei ani, Dumitru a fost „ucenic vrăjitor" la Guadalajara, șef de orchestră în Giulești și consilier de stil la Steaua. În toate aceste trei ipostaze, Dumitru s-a prezentat în primul rînd cu atributele Talentului său, el neavînd — deocamdată — personalitatea distinctă a predecesorilor săi.

Acum cîteva zile, Publicul a decis ca Dumitru să fie conducătorul de joc al tricolorilor 1974. Să sperăm că Dumitru va primi o partitură adecvată, pentru a putea fi mai mult decît romanticul Dobrin și realistul Dinu.

Ioan CHIRILĂ

ȘI C.S.M. REȘIȚA A OPTAT PENTRU BĂILE FELIX

În această vacanță, Băile Felix sînt foarte căutate de fotbaliști.

Și echipa reșițeană C.S.M. s-a decis tot pentru acest loc din Bihor. Numai că antrenorul Reinhardt și elevii săi vor pleca la Băile Felix după... 10 ianuarie, și nu la tratament ci în perioada de pregătiri.

Pînă atunci, vacanță plină pentru cei mai mulți dintre jucătorii reșițeni, care susțin în acest final de an diferite examene școlare. Abia la 3 ianuarie se va termina vacanța reșițenilor. Primul antrenament se va ține la 5 ianuarie, iar după cinci zile petrecute în localitate, echipa va pleca la Băile Felix pentru o pregătire de zece zile.

DINU ȘI DELEANU PĂRĂSESC... LITORALUL

Pentru unii jucători perioada de tratament din această vacanță se apropie de sfîrșit.

Astfel, dinamoviștii Dinu și Deleanu, aflați la Eforie Nord, se vor întoarce mîine în București. Peste cîteva zile se vor întoarce acasă și Moldovan și Lucuța, aflați la Băile Felix, împreună cu coechipierul lor Sătmăreanu II.

DRUMUL DINTRE DOUĂ SEZOANE TRECE PRIN... BAZINUL CU APE TERMALE

(Urmare din pag. 1)

manță seamănă, să zicem, cu prima scenă lirică. Așa cum un cîntăreț de operă umblă cu termometrul în buzunar pentru a verifica temperatura apei din paharul cu care își potolește setea, tot așa și jucătorul e dator să facă acum un tratament balnear de minimum 14 ședințe pentru vindecarea traumatismelor și refacerea proceselor metabolice dintr-o serie de țesuturi și organe suprasolicitate, cu semne de uzură. O vacanță ideală mai presupune și menținerea unui minimum de încărcătură fizică (5—10 la sută) prin folosirea unor mijloace cît mai diferite de efort, cum ar fi sporturile de iarnă, înotul, plimbările etc.

★

Viața la Herculane nu este veselă. Băile sînt „tari", te îndeamnă la somn și masă bogată. Ședința cotidiană, la ore fixe este un fel de pivot în jurul căruia gravitează programul de voie. Acesta din urmă constă în jocuri de rummy, excursii sumare, vizionări de filme, lectură. Cînd și cînd, Mihai Iorga de la Sportul studențesc își ia chitara și „zice" cu talent șlagăre melancolice. Poate că băieții tînjesc nu numai după mîine, ci și după casă. Poate de aceea, Suciu, Ion Constantin și Tănăsescu au venit cu familiile, cea a lui Ion Constantin mai numeroasă, micul Laurențiu Ion, blond ca un scandinav și isteț nevoie mare, fiind mîngîiat de toată lumea și purtat din brațe în brațe, în dialogurile lor spontane, fotbaliștii derulează filmul turului de campionat, iar dimineața își trimit „reprezentanți" în piață, la chioșcul de ziare, pentru a procura neapărat presa sportivă.

Cînd am fost noi în mijlocul lor, se publicase tocmai clasamentul „Trofeului Fotbal '73", se căutau cu toții, discret, pe tabel, dar numai Oblemenco figura acolo și, firește, a primit felicitările tuturor.

Par cam stingheri tinerii aceștia care se agită și se duelează bărbătește în teren, în atmosfera de liniște și de „oblojeală" dintr-un perimetru balneo-climateric. Dar știu cu toții că numai așa vor fi mai tari și mai dîrji în marile sau micile bătălii ale lui '74.

CE SE ÎNTÎMPLĂ CU MULT AȘTEPTATA PISTĂ DE GHEAȚĂ DIN MIERCUREA CIUC?

Cu cîtva timp în urmă am anunțat în coloanele ziarului nostru că la Miercurea Ciuc și Tușnad se vor da în folosință, după o întrerupere de ani de zile, pistele de patinaj viteză de dimensiuni olimpice. Vestea a stîrnit, în mod firesc, bucurie în rîndurile antrenorilor și „viteziștilor" de toate categoriile și, prin urmare, toată lumea spera că actualul sezon va începe sub cele mai bune auspicii. Am spus „spera", deoarece satisfacția a fost redusă la jumătate. Să ne explicăm...

Dacă, la Tușnad, aria lacului Ciucaș a fost mărită și în prezent se fac eforturi pentru pregătirea calitativă a „inelului" de gheață naturală, în schimb, la Miercurea Ciuc sîntem informați că pista de lîngă patinoarul artificial este practicabilă numai pe o singură turnantă. Motivul? S-a constatat că pîrtia are o denivelare de circa 60 cm, iar sursa de apă nu poate asigura debitul necesar pentru a acoperi întreaga suprafață a pîrtiei din lipsa unor ustensile corespunzătoare. Și cînd te gîndești că amenajarea acestei baze sportive de iarnă se tărăgănează de cîtiva ani, că au existat fonduri și suficient timp pentru a fi terminată de mult!

Se știe că finala pe țară a campionatului republican este programată în a doua parte a lunii ianuarie la Miercurea Ciuc și, după cum se vede, C.J.E.F.S. și conducerea S.C. Miercurea Ciuc nu se prea grăbesc, să asigure oficiul de gazdă în bune condițiuni. Apoi, în reședința județului Harghita sînt aproape 200 de patinatori de viteză consacrați și începători, care așteaptă nerăbdători să se antreneze și să-și dispute întîietatea pe un traseu regulamentar. Sezonul de abia a debutat și vremea nu este trecută pentru ca cei vizați să-și respecte promisiunile.

Traian IOANIȚESCU

MINI-FOTBALUL IN ACTUALITATE

TURNEUL INTERNAȚIONAL DE LA IAȘI

IAȘI, 23 (prin telefon). Azi (n. r. ieri) a început în Sala sporturilor din localitate atractivul turneu de mini-fotbal rezervat copiilor născuți în 1960 și mai mici, turneu organizat de clubul Politehnica în colaborare cu Casa pionierilor.

Dimineața, sala a fost plină. În acordurile fanfarei pionierești au defilat cele șase echipe prezente la competiție: **Casa pionierilor Iași, Politehnica, F. C Nistru Chișinău (U.R.S.S.), „U" Cluj, Petrolul** și cîștigătoarea din acest an a „Cupei speranțelor", **Pescărușul Constanța.** Acestor formații li se va adăuga **Liceul cu profil de fotbal** din București, care a sosit duminică la amiază. Cuvîntul de deschidere al micii festivități a fost rostit de **prof. S. Chirjac,** directorul Casei pionierilor.

În aplauzele spectatorilor, lovitura de începere a fost dată de actrița Liana Mărgineanu-Navrot, de la Teatrul Național. Au intrat apoi „în scenă" micii fotbaliști, care și-au disputat cu dîrzenie fiecare balon, oferind numeroase faze mult gustate de cei prezenți. În primul meci, **Politehnica** a pierdut în fața echipei F. C. Nistru cu scorul de 3—1 (1—0). Următoarea partidă avea să consemneze prima surpriză: **„U" Cluj** cîștigă cu 2—1 (0—1) în fața formației **Pescărușul Constanța.** Al treilea meci al programului inaugural a dat cîștig de cauză echipei **Casei pionierilor,** învingătoare cu 4—3 (2—0) în fața ploieștenilor.

După-amiază, **Petrolul** a cîștigat cu 4—1 (2—0) întîlnirea cu **F. C. Nistru,** dovedind că nu a pierdut speranțele într-un loc fruntaș după meciul pierdut dimineață. Ultima întîlnire, **Casa pionierilor Iași — Pescărușul Constanța,** s-a terminat cu un rezultat nedecis: 2—2 (1—1).

Întrecerile continuă luni.

RULMENTUL BÎRLAD INVITĂ

Între 27—28 decembrie, clubul **Rulmentul Bîrlad** organizează un turneu de mini-fotbal și un concurs de îndeminare tehnică deschis copiilor născuți după 1 ianuarie 1961.

Au fost trimise invitații de participare echipelor **Politehnica Iași, Dinamo București, Steaua, S. C. Bacău, Ceahlăul Piatra Neamț, Casa pionierilor Constanța, F. C. Galați, Casa pionierilor Iași** și **F. C. Constanța.**

SEZONUL DE SCHI

(Urmare din pag. 1)

un sezon bun. La celelalte categorii de vîrstă, s-au înregistrat rezultate aproximativ scontate, care, în cea mai mare parte, vin să confirme ierarhiile sezonului trecut.

Lupta fondiștilor, ca și cursa lor, s-a desfășurat solitar, pe Valea Poiștoacа, pe pîrtia care șerpuiește de-a lungul pîrîului, printre brazii împovărați de zăpadă. Traseul stabilit cu o zi înainte, în afară de rutina regulamentară, a oferit dificultăți suplimentare, ce au constat în ocoliri, urcușuri scurte, coboriri, schimbări de direcție pe rază mică, solicitînd pe lîngă rezistența specifică fondiștilor și apreciabile deprinderi tehnice. Remarcabilă la startul probelor de fond a fost prezența numeroasă (146 de concurenți), în mare majoritate juniori, din județele Brașov, Prahova și Harghita.

REZULTATE TEHNICE: SLALOM SPECIAL (500 m lungime, 150 m diferență de nivel), **senioare:** 1. Georgeta Băncilă (Dinamo) 43,6; 2. Judith Tömöri (Carpatinul Bușteni) 44,1; 3. Daniela Munteanu (I.P. Oradea) 44,1; **seniori:** 1. Dan Cristea (Dinamo) 70,6; 2. Alex. Manta (A.S.A. Brașov) 71,1; 3. Virgil Brenci (A.S.A Brașov) 71,2; **juniori:** 1. Cornel Negutescu (C.S.O. Sinaia) 40,9; 2. Szabo Nandor (Dinamo) 40,4; 3. Vladimir Olaru (LES Predeal) 41,1; **junioare:** 1. Angela Manole 47,7; 2. Cristina Ene 49,5; 3. Eva Mezei (toate, LES Predeal) 51,4; FOND: 5 km, **senioare:** 1. Elena Băsa (Dinamo) 21,0; 2. Rodica Clinciu (Tractorul) 21,41; 3. Lucia Barabăș (Tractorul) 22,16; 10 km **seniori:** 1. Gh. Cercel (A.S.A.) 36,27; 2. N. Sfetea (I.P. Oradea) 37,25; 3. Moise Stolan (A.S.A.) 37,28; 3 km **juniore:** 1. Cornelia Mititelu (LES) 11,45; 2. Iuliana Pata (Sc. sp. Vatra Dornei) 11,53; 3. Nicoleta Seurtu (LES) 12,08; 5 km **juniori:** 1. C. Mândruș (A.S.A.) 17,06; 2. Moise Gîrbacea (LES) 17,29; 3. Ferencz Forico (Dinamo) 17,33.

OFICIUL NAȚIONAL DE TURISM „CARPAȚI" — BUCUREȘTI

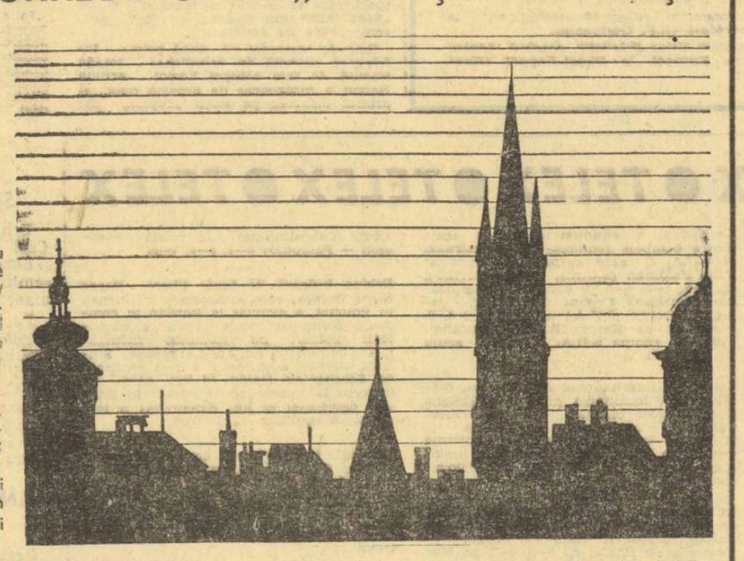

Agenția de excursii cu turiștii români în străinătate organizează în trimestrul I/1974 excursii în R.P. Bulgaria (cu autocarele, 2 și 3 zile), R.D. Germană (cu tren 12 zile, inclusiv excursiile prilejuite de ediția de primăvară a Tîrgului internațional de la Leipzig), R.P. Polonă (cu tren 7, 9 și 10 zile), R.P. Ungară (cu tren 5 și 6 zile), R.S. Cehoslovacă (cu tren 8 și 12 zile) și U.R.S.S. (cu tren sau tren și avion 7, 8, 9 și 11 zile).

Turiștii aflați în concediu în stațiunile balneo-climaterice Sinaia, Predeal, Bușteni, Aurora, Eforie Nord, Eforie Sud, Mangalia se pot înscrie la excursiile de scurtă durată în R.P. Bulgaria, iar cei aflați la Felix și 1 Mai, în R.P. Ungară.

De asemenea, la cererea colectivelor se organizează și excursii pe alte itinerare.

Pe lîngă excursiile incluse în program, turiștii beneficiază de bani de buzunar în valuta țării vizitate, în funcție de durata excursiei și primesc adeverințe pentru schimbul valutar, conform normelor în vigoare.

Informații și înscrieri la toate oficiile județene de turism din țară și la agenția din București, Calea Victoriei nr. 100, telefon 16.44.31.

(PUBLITURISM)

ANUNȚ

Întreprinderea CONECT-București, Bd. Dumitrie Pompei nr. 10 sect. 2 (sediul Întreprinderii Electronica) autobuz 101, 104, 106, tramvai 17, angajează de urgență, în condițiile legii 12/1971, ingineri tehnologi, ingineri mecanici și proiectanți, cu practică îndelungată în proiectare.

PRONOSPORT

ASA ARATĂ O VARIANTA CU 13 REZULTATE EXACTE LA CONCURSUL PRONOSPORT ETAPA DIN 16 DECEMBRIE 1973

1. Cagliari — Juventus	2—1	1
2. Cesena — Sampdoria	2—1	1
3. Genoa — Bologna	1—1	X
4. Internazionale — Lanerossi	2—0	1
5. Napoli — Milan	1—2	2
6. Roma — Fiorentina	0—0	X
7. Torino — Foggia	0—0	X
8. Verona — Lazio	0—1	2
9. Bari — Como	0—0	X
10. Brindisi — Brescia	1—0	1
11. Catania — Atalanta	1—0	1
12. Catanzaro — Taranto	1—0	1
13. Palermo — Parma	0—0	X

Fond de premii: 880 959 lei.

Plata premiilor de la acest concurs se va face astfel: în Capitală de la 28 decembrie 1973 pînă la 23 februarie 1974; în țară de la 3 ianuarie pînă la 23 februarie 1974 (inclusiv).

NEOBIȘNUITUL SEZON INTERNAȚIONAL AL HANDBALIȘTILOR NOȘTRI

Ar fi, desigur, o exagerare dacă am pretinde acum, cînd încercăm să așternem pe hîrtie cîteva din impresiile legate de neobișnuitul sezon internațional al handbaliștilor români, că vom epuiza toate aspectele legate de această interesantă perioadă de 6 luni. Nu se poate acest lucru, în primul rînd pentru că sezonul nu este încă terminat (între paranteze fie spus, el se va încheia odată cu epuizarea partidelor din campionatul mondial, în luna februarie a anului viitor) și, în al doilea rînd, pentru că activitatea internațională a jucătorilor noștri în ultimele 6 luni a fost atît de intensă încît a stîrnit mirarea și, firește, curiozitatea tuturor specialiștilor europeni, care au căutat — fiecare în felul lui — să explice acest lucru, ceea ce a produs pînă la urmă o oarecare confuzie.

Dar, să revenim la fapte. Este cunoscut că după Jocurile Olimpice, adică din august 1972, selecționata masculină de handbal a țării noastre a... „dispărut" brusc din circuitul internațional, absentînd de la toate marile turnee și confruntări tradiționale. După o pauză cam lungă (10 luni!), timp în care, **din motive legate de reconstruirea formației, din care plecau unii din componenții de bază și apăreau o serie de tineri, mulți dintre ei deja afirmați**, s-a dat cale liberă campionatului intern, selecționata României a reapărut în arena internațională, aliniindu-se la startul unei mari întreceri: „Trofeul Iugoslaviei". Era la sfîrșitul lunii iunie 1973 și, spre surprindere generală, **handbaliștii noștri au cîștigat, după foarte multă vreme, trofeul pus în joc, luîndu-și și revanșa asupra jucătorilor echipei gazdă, în fața cărora pierduseră în semifinale la J.O.** De atunci și pînă în prezent, deci **timp de aproape 6 luni, echipa română a susținut nu mai puțin de 44 de jocuri internaționale, ceea ce înseamnă mai mult de 7 partide într-o lună, medie care constituie un record absolut pentru handbalul nostru, reprezentînd în același timp un fenomen puțin întîlnit și pe plan internațional.**

Înainte de a încerca să explicăm, măcar succint, cauzele unei atît de dense participări la întîlnirile internaționale, se cuvine — credem — a face cîteva observații pe marginea acestor confruntări. În primul rînd, **este necesar să precizăm că în cele 44 de partide internaționale sînt cuprinse și cele 14 jocuri disputate în cadrul unor turnee-fulger** (Leipzig, Magdeburg, Aarhus), unde — se știe — meciurile au o durată redusă, cu reprize de 10 sau maximum 15 minute. Chiar și așa, însă, **activitatea internațională a handbaliștilor români din această perioadă rămîne, totuși, neobișnuită, cu atît mai mult cu cît ea se înscrie ca atare, atît pe plan CANTITATIV, cît și pe plan CALITATIV.** Deoarece — și aceasta era, de fapt, principala observație ce doream s-o facem — **echipa noastră masculină de handbal nu a întîlnit formații de „mina a doua", în palmaresul ei pe aceste 6 luni, figurînd, și nu o dată!, unele dintre cele mai bune reprezentative din lume, în fața cărora a ieșit, de cele mai multe ori, învingătoare.** Iată și un scurt „rezumat" în această privință:

cu CEHOSLOVACIA (19—12, 17—11, 13—10, 19—17), în total 4 victorii din 4 jocuri;

cu R. D. GERMANĂ (19—17, 21—20, 13—20) 2 victorii din 3 jocuri;

cu U.R.S.S. (20—22, 21—21, 24—14) o victorie, un rezultat de egalitate și o înfrîngere;

cu UNGARIA (18—13, 19—13, 20—18) 3 victorii din 3 jocuri;

cu IUGOSLAVIA (13—12, 13—14) o victorie și o înfrîngere;

cu R. F. GERMANIA (17—15, 14—15) o victorie și o înfrîngere.

Ce se desprinde din această enumerare (în care nu am cuprins victorile, cîte una, asupra Suediei, Danemarcei etc.)? Un lucru destul de interesant și anume acela că **noua echipă de handbal a României, în primul său sezon de activitate, nu are palmares negativ, la nici una dintre selecționatele cu renume.** Ea este egală cu puternicele reprezentative ale Uniunii Sovietice și Iugoslaviei, ceea ce nici nu-i de mirare **dacă ținem seama de faptul că lotul român a fost serios împrospătat,** debutanții de ieri, adică din preajma Jocurilor Olimpice, devenind azi titulari, în unii dintre ei chiar personalități în lumea handbalului mondial, cum este cazul lui **Radu Voina, Werner Stockl, Adrian Cosma, Constantin Tudosie,** ca să nu mai vorbim de **Ștefan Birtalan,** care a preluat cu curaj pentru a putea retuşa ce mai este de retuşat la această nouă selecționată a țării, care joacă altfel decît cea anterioară.

Poate tocmai așa se explică și abundența de jocuri aglomerate pe un spațiu de timp așa de scurt. Era absolut necesar ca înaintea C.M. să se facă o verificare TOTALĂ (termenul aparține unuia dintre antrenori) a jucătorilor și, nu în al doilea rînd, a concepției tactice a echipei în condiții diferite, cu adversari cît mai mulți, adepți ai unor stiluri variate de joc. Aceasta chiar cu riscul ca, uneori, limitele rezistenței fizice și nervoase să fie atinse sau chiar depășite. Spunem depășite, deoarece, cel puțin în direcția stăpînirii nervoase, ultimul turneu a fost edificator, echipa română fiind trecută în clasamentul disciplinei cu 32 de minute de eliminare. Este pentru prima oară cînd handbaliștii noștri se află într-o astfel de situație și ea își are, fără îndoială, cauza numai și numai în absența lucidității, calmului și a vigoarei fizice.

Acum, după întoarcerea de la Paris, va urma o altă perioadă de pregătire. Ultima dinaintea C.M. Ultima și cea mai importantă. Concluziile ei, avem speranța, vor bucura pe toată lumea...

Călin ANTONESCU

Birtalan în plină acțiune. Față surprinsă într-una din confruntările handbaliștilor români și iugoslavi

Birtalan în plină acțiune. Față surprinsă într-una din confruntările handbaliștilor români și iugoslavi sarcina deținută pînă nu de mult de marele handbalist Gh. Gruia. De altfel, **Birtalan a progresat văzînd cu ochii, el fiind și golgeterul echipei pe aceste 6 luni cu 166 de goluri înscrise.**

Pentru a încheia acest capitol, al semnificațiilor cifrice, să oferim amatorilor de statistici și palmaresul general din aceste 6 luni al selecționatei masculine de handbal a României: **44 de meciuri jucate: 37 cîștigate; 1 egal; 6 pierdute; cu un golaveraj de 739 de goluri înscrise și 561 primite.**

Problema care se pune acum este aceea dacă un asemenea efort (pentru că la numărul de jocuri trebuie adăugate deplasările cu trenul, avionul sau autocarul, unele dintre ele în condiții atmosferice dificile, altele la ore tîrzii de noapte, frecventele schimbări de orase, alimentația diferită) **a fost sau nu indicat, tocmai în perioada imediat premergătoare campionatului mondial? Cel mai bun răspuns în această direcție îl vor da, firește, comportarea și rezultatele echipei la campionatul mondial.** Dincolo însă de acest lucru rămîn cîteva certitudini. Prima ar fi aceea că la ultimul turneu la care a luat parte (Rostock, R.D. Germană) **reprezentativa noastră a dat evidente semne de oboseală fizică și nervoasă.** Numai așa se explică lipsa de vigoare, caracteristică tinerei echipe alcătuită de antrenorii N. Nedef și O. Vlase, ca și apatia ei din primele și ultimele minute ale fiecărui joc. Semnificativ: **golaverajul primelor reprize din acest turneu este negativ (48—52)!** Dar, tot atît de cert este și faptul că „noul val" al handbalului nostru masculin a căpătat o bogată, mai ales variată, experiență internațională. În plus, atît cei doi antrenori, cît și medicul **C. Șerpe** sau metodistul **M. Cojocaru,** care are meritul de a fi știut să „fotografieze" statistic fiecare jucător, au acum la îndemînă un foarte interesant și util material

SPORTUL ÎN LUME

SCHIMBARE DE LIDER IN „CUPA MONDIALĂ" LA SCHI

VIENA, 23 (Agerpres). — „Cupa mondială" la schi a programat la Schladming (Austria) o nouă probă masculină de coborîre, în care victoria a revenit austriacului **Franz Klammer,** cronometrat cu timpul de 1:41,77. Elvețienii **Roland Collombin** și **Bernhard Russi** s-au clasat pe locurile doi — 1:42,12 și, respectiv, trei — 1:42,13. Canadianul **Jim Hunter** a ocupat locul patru în 1:42,43. Schiorul austriac **David Zwilling,** unul dintre favoriții cursei, s-a situat pe locul cinci, cu timpul de 1:42,77. Pîrtia a măsurat 3 145 m, cu o diferență de nivel de 915 m.

În timpul coborîrii, italianul Gustavo Thoeni s-a accidentat (fractură la clavicula stîngă) și nu a mai putut continua cursa. După un prim examen medical s-a comunicat că schiorul italian nu va mai putea participa probabil în acest sezon, la concursurile „Cupei mondiale".

În urma victoriei obținute în această probă, Franz Klammer a trecut pe primul loc în clasamentul individual al „Cupei mondiale". Klammer totalizează acum 51 puncte și este urmat de Piero Gros (Italia) — 46 puncte și Hans Hinterseer (Austria) — 46 puncte. În clasamentul pe echipe continuă să conducă detașat Austria — 447 puncte, urmată de Italia — 145 puncte, Elveția — 117 puncte etc.

Noul lider al „Cupei mondiale", schiorul austriac Franz Klammer, *în timpul coborîrii sale victorioase*

Telefoto: A. P. — Agerpres

F. I. A. RECOMANDĂ:

AUSTERITATE ÎN COMPETIȚIILE SEZONULUI SPORTIV AUTOMOBILISTIC

PARIS, 23 (Agerpres). — Comisia sportivă a Federației internaționale de automobilism (F.I.A.), întrunită la Paris, a procedat la un studiu amănunțit al efectelor ce le poate avea asupra sportului automobilistic criza de carburanți. Relevînd faptul că întrecerile de automobilism contribuie la căutări fructuoase în domeniul industriei de automobile, Comisia sportivă atrage atenția asupra faptului că de o jumătate de secol cursele organizate în diferite țări ale lumii constituie teste de neînlocuit pentru progresul industriei, în ceea ce privește echipamentul specific: motoare, cauciucuri, frîne, lubrifianți etc. În materie de consum al carburanților, ancheta efectuată de tehnicieni demonstrează că în sportul automobilistic cantitatea de carburanți este infimă în raport cu consumul general. Astfel, se dă ca exemplu faptul că un avion „Boeing 747" consumă pe traseul Londra—New York (tur și retur) o cantitate de benzină mai mare decît cea folosită în toate Marile premii organizate în decursul unui an. Cu toate acestea, comisia consideră că sportul automobilistic, într-un spirit de solidaritate civică trebuie să contribuie la efortul general de economisire a carburanților.

În consecință, ținînd seama de actuala conjunctură, se cere tuturor autorităților sportive naționale să procedeze imediat la o reducere a consumului de benzină. Practic, comisia sportivă recomandă reducerea numărului de curse, scurtarea traseelor și limitarea numărului antrenamentelor oficiale. Automobil-cluburile naționale vor avea în continuare întreaga libertate de a fixa fiecare programul de competiții și de a folosi, după necesități, circuitele speciale, dînd însă prioritate celor afectate pentru cercetări în domeniul industriei automobilistice, precum și pentru realizarea de noi carburanți.

ANATOLI KARPOV CEL MAI BUN ȘAHIST PE 1973

În urma anchetei internaționale la care au participat 78 de ziariști de specialitate din diferite țări, titlul de cel mai bun șahist din lume al anului 1973 a fost atribuit marelui maestru sovietic **Anatoli Karpov,** recentul învingător al turneului de la Madrid și participant la meciurile turneului candidaților la titlul mondial. Pe locurile următoare au fost clasați în ordine: **Boris Spasski** (U.R.S.S.), **Lajos Portisch** (Ungaria), **Victor Korcinoi** (U.R.S.S.), **Mihail Tal** (U.R.S.S.), **Tigran Petrosian** (U.R.S.S.), **Costa Mecking** (Brazilia), **Bent Larsen** (Danemarca), **Robert Byrne** (S.U.A.) și **Lev Polugaevski** (U.R.S.S.).

PE GHEAȚĂ ȘI PE ZĂPADĂ

Componenții lotului vest-german de schi fond au fost prezenți la startul unei curse de 13 km, desfășurată la Oberstdorf. Victoria a revenit lui Edgar Eckert, cu timpul de 39:50, în timp ce principalul favorit, Georg Zipfel, s-a clasat pe locul secund în 40:03. Locul trei a fost ocupat de Franz Betz, cronometrat în 40:36.

★

Sezonul de patinaj viteză în U.R.S.S. a fost inaugurat la Sverdlovsk cu un concurs unional, în cadrul căruia Vera Krasnova a stabilit un nou record al țării în proba de 500 m (patinoare de șes), cu timpul de 43,5. Vechiul record era de 44,1.

În campionatul unional de hochei pe gheață, echipa Aripile Sovietelor a învins cu scorul de 3—1 (0—0, 2—0, 1—1) pe Spartak Moscova. Echipa Aripile Sovietelor din Moscova se află pe primul loc în clasament, cu 34 p din 21 de meciuri (golaveraj 108—57). Locul doi este ocupat de T.S.K.A. Moscova.

★

În continuarea turneului pe care-l întreprinde în Canada, reprezentativa secundă de hochei pe gheață a U.R.S.S. a jucat la Ottawa cu o selecționată regională, pe care a întrecut-o cu scorul de 12—2 (5—2, 2—0, 5—0). Cel mai bun jucător al formației învingătoare a fost Repnev, care a înscris trei goluri.

★

În localitatea Dunaujvaros s-a disputat meciul revanșă dintre reprezentativa de hochei pe gheață a Ungariei și formația Sparta Praga, lidera campionatului cehoslovac. Hocheiștii cehoslovaci au terminat din nou învingători, de data aceasta cu scorul de 7—3 (3—1, 3—0, 1—2). În primul joc, desfășurat la Budapesta, echipa Sparta Praga a cîștigat cu scorul de 5—4.

★

În cadrul turneului internațional de hochei pe gheață de la Gdansk, reprezentativa de tineret a Poloniei a învins cu scorul de 11—0 (4—0, 3—0, 4—0) selecționata de juniori a R. D. Germane. Într-un alt joc, echipa locală „Stoczniewiec" a întrecut cu 8—2 (2—2, 2—0, 4—0) formația de juniori a Poloniei.

JOHNNY WEISSMÜLLER INTERNAT ÎN SPITAL

NEW YORK, (Agerpres). Johnny Weissmüller, fost campion olimpic de natație și strălucit actor de cinema, a fost victima unei grave crize cardiace și este internat, de miercuri, într-un spital din Las Vegas (S.U.A.).

Johnny Weissmüller, în vîrstă de 69 de ani, a reprezentat Statele Unite la ediția Jocurilor Olimpice din anii 1924 și 1928, desfășurate la Paris și Amsterdam. În ediția pariziană, Weissmüller a cîștigat probele de 100 și 400 m liber, iar la Amsterdam a obținut medalia de aur la proba de 100 m.

După cum se știe, în 1932, Johnny Weismüller și-a făcut debutul ca actor de cinema la Hollywood, în rolul lui Terzan.

AGENDA SĂPTĂMÎNII

26	SCHI	Concurs internațional de sărituri, la **St. Moritz (Elveția).**
26—1.I.	TENIS	Campionatele internaționale ale Australiei, la **Melbourne.**
	FOTBAL	Olanda — Turcia (meci amical), la **Amsterdam.**
26—31	HOCHEI	Turneul internațional, dotat cu „Cupa Spengler", la **Davos** (Elveția).
26—1.I.		Campionatul mondial de juniori, în **Cehoslovacia.**
27—31	YACHTING	Concurs internațional dotat cu trofeul „Australia Gold Cup", pentru clasa „505", la **Sydney.**
30	SCHI	„Concursul celor 4 trambuline", la **Oberstdorf** (R.F. Germania).
		Slalom uriaș (bărbați), contînd pentru Cupa Europei, la **Ebnat-Kappel** (Elveția).

Fotbal meridiane

Încep pregătirile participantelor în turneul final al C.M.

Echipa de fotbal a R.D. Germane participantă în turneul final al C.M., va întîlni la 13 martie, la Leipzig, într-un joc amical, selecționata Belgiei. Fotbaliștii belgieni au acceptat ca în primăvară să susțină o partidă și în compania echipei Olandei, participantă la ultimul act al „Cupei Mondiale".

Federația poloneză de fotbal a stabilit planul de pregătire a echipei reprezentative în vederea turneului final al campionatului mondial. În luna februarie, jucătorii din lotul național, antrenat de Kazimir Gorski, vor susține trei meciuri de control în Iugoslavia, cu formațiile Steaua Roșie Belgrad, Hajduk Split și Velez Mostar. Începînd de la 27 martie, echipa Poloniei va disputa trei întîlniri de verificare în compania selecționatelor Cehoslovaciei, Spaniei și Belgiei. În lot au fost convocați 36 de jucători din care vor fi aleși 22 pentru deplasarea în R.F. Germania. Printre selecționabili se numără portarii **Tomaszewski** și **Kalinowski,** fundașii **Simanowski, Musial, Gut, Gorgon, Ostafinski,** mijlocașii **Deyna, Kosalik, Garlowski,** înaintașii **Lubanski, Gadocha, Szarmak, Domarski** etc.

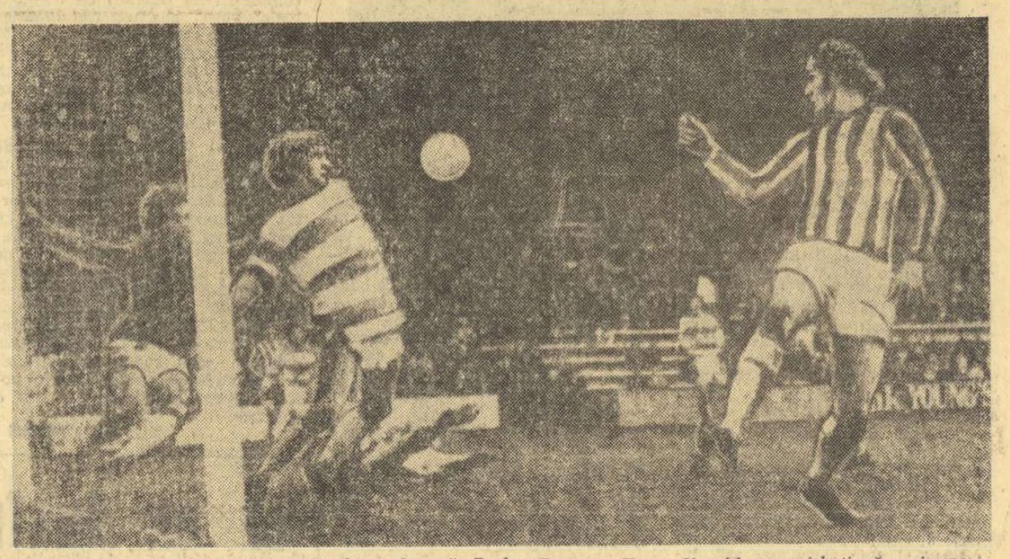

...Și totuși nu va fi gol: căpitanul echipei Queen"s Park Rangers, Terry Venables, *va izbuti să preia pe piept șutul înaintașului* Tommy Cassidy *(în dreapta) de la Newcastle.*

Telefoto: A. P. — AGERPRES

CAMPIONATE... CUPE...

ITALIA: MILAN ÎNVINGĂTOARE LA NEAPOLE!

BOLOGNA, 23 (prin telex, de la corespondentul nostru). Caracteristica principală a celei de a 10-a etape a campionatului italian a fost diferența foarte mare de asistență înregistrată pe stadioanele din Neapole și Cagliari față de „arenele" care au găzduit celelalte partide. La Neapole, pe stadionul **„San Paolo",** 80 000 de spectatori s-au înghesuit pentru a vedea cu orice preț derbyul etapei, în vreme ce poliția făcea mari eforturi în afara stadionului pentru a-i ține pe loc pe alți peste 10 000 de „tifosi", care ar fi vrut să intre și ei. Pe **„Sant 'Elia"** din Cagliari au fost prezenți 30 000 de spectatori.

Este de remarcat că, după prima înfrîngere suferită în campionat (etapa trecută, în fața echipei Lazio), echipa Napoli a înregistrat de această dată și primul insucces pe teren propriu, cedînd în meciul cu Milan. În schimb, confirmă forma bună Lazio, obținînd o prețioasă victorie în deplasare, la Verona. Succes care, coroborat cu înfrîngerile lui Juventus și Napoli, aduce echipa romană singură pe primul loc al clasamentului. Iată rezultatele și marcatorii golurilor: **Cagliari — Juventus** 2—1 (Riva și Spinosi — autogol, respectiv Altafini), **Cesena — Sampdoria** 2—1 (Bertarelli și Orlandi, respectiv Improta, din penalty), **Genova — Bologna** 1—1 (Ghetti, respectiv Corradi), **Inter — Lanerossi** 2—0 (Facchetti și Boninsegna), **Napoli — Milan** 1—2 (Bigon și Chiarugi, respectiv Cane), **Roma — Fiorentina** 0—0, **Torino — Foggia** 0—0, **Verona — Lazio** 0—1 (Garlaschelli).

În clasament: **Lazio** 13 p, **Juventus, Napoli, Fiorentina** — 13 p, **Foggia, Inter, Milan** — 12 p, **Bologna** — 11 p. În clasamentul golgeterilor conduce tot Boninsegna (Inter), cu 10 goluri, urmat de Cuccureddu (Juventus) și Riva (Cagliari) — 7, Chinaglia (Lazio) și Chiarugi (Milan) — 6.

Cesare TRENTINI

R. D. GERMANĂ: SEMIFINALISTELE CUPEI

Echipele Dynamo Dresda, F. C. Carl Zeiss Jena, Dynamo Berlin și Energie Cottbus s-au calificat în semifinalele „Cupei R. D. Germane".

Partidele retur ale sferturilor de finală s-au încheiat cu următoarele rezultate: Dynamo Dresda — F. C. Karl Marx Stadt 4—1 (în tur 0—0); F. C. Carl Zeiss Jena — Stahl Riessa 3—1 (în tur 5—1); Dynamo Berlin — F. C. Magdeburg 2—0 (în tur 2—0); Energie Cottbus — Dynamo Dresda (II) 4—0 (în tur 0—2).

ANGLIA: LA ÎNCHEIEREA TURULUI

Rezultatele înregistrate în ultima etapă a turului campionatului englez de fotbal: Arsenal — Everton 1—0; Coventry — Leicester 1—2; Derby — Tottenham Hotspur 2—0; Ipswich — Birmingham 3—0; Leeds — Norwich 1—0; Liverpool — Manchester United 2—0; Manchester City — Burnley 2—0; Queen's Park Rangers — Newcastle 3—2; Sheffield United — Southampton 4—2; West Ham — Stoke City 0—2; Wolverhampton — Chelsea 2—0.

La sfîrșitul primei părți a campionatului, pe primul loc în clasament se află formația **Leeds United,** cu 36 p din 21 de meciuri, urmată de **Liverpool** — 29 p și **Burnley** — 26 p (un joc mai puțin disputat).

R. F. GERMANIA: BORUSSIA MÖNCHENGLADBACH — ELIMINATĂ DIN CUPĂ

În optimile de finală ale Cupei R. F. Germania, cea mai mare surpriză a furnizat-o **Hamburger S.V.,** care a eliminat pe **Borussia Mönchengladbach,** deținătoarea trofeului. După 120 de minute scorul a fost egal: 1—1. Apoi, după executarea loviturilor de la 11 m, Hamburg a marcat 3 goluri, în timp ce Borussia nu a reușit să înscrie decît unul. Alte rezultate: **Kickers Offenbach — F. C. Nürnberg 3—2, Arminia Bielefeld — F. C. Kaiserslautern 1—1.**

La 6 ianuarie

PRIMA „DUMINICĂ" A FOTBALULUI ENGLEZ

LONDRA, 23. — Federația engleză de fotbal a autorizat ca meciurile pentru **„Cupa Angliei"** programate la 5 ianuarie să se dispute și duminică 6 ianuarie, în cazul cînd cluburile angajate în competiție vor dori aceasta. După cum se știe în urma întîlnirii disputării în nocturnă a partidelor de campionat și cupă, conducerea ligii engleze a propus ca unele întîlniri să se joace duminica.

MECIURI VIU DISPUTATE

(Urmare din pag. 1)

DINAMO — POLITEHNICA BUCUREȘTI 97—73 (56—33). Ultima zi a turneului a debutat cu un succes facil al campionilor. Antrenorul Dan Niculescu a rulat întregul lot avut la dispoziție, mai puțin Diaconescu. Studenții, deși au avut în Czell un bun realizator — 25 de puncte, nu au, încă, o echipă închegată. Au înscris Haneș 16, Chivulescu 16, Georgescu 14, Rotaru 16, Niculescu 8, Visner 6, Popa 7, Dumitru 12 și Cernea 2 pentru învingători, respectiv Czell 25, Dudescu 18, Diolin 12, Crisbay 8, Nedelcu 4, Steav 4, Anghel 2.

I.C.H.F. — VOINȚA TIMIȘOARA 78—56 (33—33). Bucureștenii și-au luat rolul în serios în repriza secundă (mai ales că de la Timișoara, ei pleacă într-un turneu în Polonia), și, ca urmare, au obținut o victorie categorică în fața Voinței din localitate. În echipa gazdelor, Viciu (bine marcat de Antonescu) nu a mai fost realizatorul eficace dintotdeauna și I.C.H.F. a cucerit două puncte deosebit de prețioase în clasament. Au marcat: Antonescu 7, Dikai 8, Bulat 3, Niculescu 1, Măluțel 25, Tudoși 4, Anastasiu 12, Cîmpeanu 18 pentru bucureșteni, respectiv Ivanici 8, Iancea 2, Viciu 8, Andreicovici 4, Lup 10, Pascaru 21, Ilea 2, Csordas 1.

UNIVERSITATEA TIMIȘOARA — RAPID BUCUREȘTI 86—73 (42 — 40). Apărarea Rapidului (foarte activă) a încomodat în mod vădit pe studenții timișoreni, care numai în partea a doua a jocului, atunci cînd au reușit să se mobilizeze, s-au desprins de echipa Rapid. Menționăm buna comportare a jucătorilor Mănăilă — 24 p și Cîmpeanu — 20 p, a căror dăruire în joc a determinat în bună parte obținerea victoriei. Au înscris: Mănăilă 24, Cîmpeanu 20, Czmor 11, Roxin 10, Minius 12, Gall 5, Ionescu 4 pentru învingători, respectiv Vlădescu 24, Florescu 13, Popescu 12, Simulescu 8, Predulea 8, Vintilă 6, Tursugian 2.

STEAUA — UNIVERSITATEA CLUJ 72—58 (33—29). Fără Tarău în formație, echipa bucureșteană a reușit să se impună cu greu în fața unei echipe care a jucat din elan și care a ratat multe aruncări la coș. Despărțirea s-a produs doar cu 6 minute înaintea terminării jocului, cînd resursele fizice ale studenților clujeni s-au epuizat. Au înscris: Oczelac 29, Savu 14, Cernat 12, Ioneci 8, Dumitru 4, Pîrșu 3, Baciu 2 pentru Steaua, respectiv Roman 17, Zdrenghea 17, Naghi 11, Schuller 6, Ruhring 5, Antal 2.

POLITEHNICA CLUJ — I.E.F.S. 62—72 (30—44).

FARUL CONSTANȚA — C.S.U. GALAȚI 89—69 (50—35).

TELEX ● TELEX ● TELEX ● TELEX ● TELEX

Echipa Steaua Roșie Bratislava s-a calificat în semifinalele „Cupei campionilor europeni" la handbal masculin. În meci retur pentru sferturile de finală ale competiției, handbaliștii cehoslovaci au învins, în deplasare, cu scorul de 17—13 (9—7) formația iugoslavă Borac. În primul joc, Steaua Roșie Bratislava a cîștigat cu 20—16.

Tradiționalul concurs internațional de ciclocros de la Weizikön (Elveția) a fost cîștigat în acest an de sportivul francez Andre Wilhelm, care a parcurs 22 km în 56:08. L-au urmat elvețienii Peter Frischknecht — la 35 sec., Hermann Gretener — la 53 sec. și belgianul Albert van Damme — la 1:06.

În cadrul concursului internațional de natație de la Gotwaldow, sportivul cehoslovac M. Grouda a cîștigat proba de 100 m liber, cu timpul de 54,5, urmat de înotătorul sovietic Smirnov — 55,6. În proba similară feminină, victoria a revenit campioanei olandeze Enith Brigihta, cronometrată în 59,7. Alte rezultate din concursul masculin: 100 m fluture — Smirnov (U.R.S.S.) 1:00; 100 m bras — Spasov (U.R.S.S.) 1:07,4; 200 m bras — Sporman (R.D. Germană) — 2:22,0.

La Sydney a continuat meciul de tenis dintre echipele feminine ale Australiei și S.U.A. O mare surpriză a furnizat Julie Heldman (S.U.A.), care a învins-o cu 6—3, 1—6, 6—3 pe cunoscuta campioană australiană Evonne Goolagong. Janet Newberry (S.U.A.) a dispus cu 4—6, 7—6, 6—4 de Kerry Harris (Australia), astfel că echipa S.U.A. conduce acum cu scorul de 2—2.

Concursul internațional de ciclocros, desfășurat în localitatea poloneză Zielona Gora, a fost cîștigat de cehoslovacul Cervinek, cronometrat pe distanța de 21 km cu timpul de 1h 09,20. Pe locurile următoare s-au clasat Polewiak (Polonia) — 1h 11,05, Mudricha (Cehoslovacia) — 1h 11,15.

La Barcelona, în cadrul campionatelor de tenis pe teren acoperit ale Spaniei, tînărul jucător R. Ruiz l-a învins, în sferturile de finală, cu 6—3, 6—2 pe Manuel Orantes.

Finala turneului internațional de tenis pe teren acoperit de la Sofia s-a disputat între suedezul Svensson și bulgarul Bojidar Pampulov. În semifinale, Svensson l-a învins cu 6—2, 6—1, 6—4 pe Emmerich (R.D. Germană), iar Bojidar Pampulov a dispus cu 6—3, 7—5, 6—2 de Slozil (Cehoslovacia). În finală: Svensson — Pampulov 6—4, 6—4, 7—5.

Echipa bulgară de lupte libere Beroe Stara Zagora, care întreprinde un turneu în Polonia, a evoluat la Poznan în compania formației locale „Uniu". Luptătorii bulgari au terminat învingători cu scorul de 8,5—1,5 puncte. Singura victorie a gazdelor a fost realizată de Sczesniak (categ. 52 kg), care l-a întrecut la puncte pe Hristov. În limitele categoriei 82 kg, Krakowski a terminat la egalitate cu Petkov.

Turneul internațional de judo de la Rybnic (Polonia) a fost cîștigat de formația locală Row, care în finală a întrecut cu 3—1 echipa AZS Varșovia. În meciul pentru locurile 3—4, echipa S.K. Leipzig (R.D. Germană), a învins cu 4—1 formația cehoslovacă Banik Ostrava.

Campionatul de șah al Bulgariei a fost cîștigat anul acesta de maestrul internațional Nino Kirov, cu 11 p din 15 posibile, urmat de marii maeștri Radulov, Pidevski și Tringov. În vîrstă de 26 de ani, Nino Kirov este absolvent al Institutului de științe economice din Sofia.

Redacția și administrația: București, str. Vasile Conta nr. 16; telefoane: centrală 11.10.05, secția corespondenți 11.51.09, interurban 72 și 286; telex: sportrom buc. 180, Tiparul „I. P. „Informația", București 40.368

PROLETARI DIN TOATE ȚĂRILE UNIȚI-VĂ!

Sportul

ZIAR AL CONSILIULUI NAȚIONAL PENTRU EDUCAȚIE FIZICĂ ȘI SPORT

ANUL XXIX — Nr. 7635 | 4 PAGINI 30 BANI | Marți 25 decembrie 1973

Cîțiva dintre tinerii cărora, în cadrul festiv din sala Floreasca, le-au fost oferite premii (de la stînga la dreapta): Mariana Dumitru, A. Păsat, Nina Stanciu, A. Angelescu și C. Bunge.

IERI, ÎN SALA FLOREASCA

PREMII PENTRU PERFORMERII SPORTULUI DE MASĂ

O reușită serbare cultural-sportivă, cu prilejul căreia au fost distinși cîștigătorii „Celor nouă crosuri" bucureștene

Festivitatea de ieri după-amiază, din sala Floreasca, a avut indiscutabil un punct comun cu manifestarea de joia trecută, găzduită sub cupola Sălii Palatului Republicii Socialiste România. Atunci, la 20 decembrie, au fost premiați și sărbătoriți cei mai buni 10 sportivi români ai anului; luni după-amiază au primit laurii meritați PERFORMERII SPORTULUI DE MASĂ!

La mai puțin de un an de la apariția Hotărîrii Plenarei C.C. al P.C.R. cu privire la dezvoltarea continuă a educației fizice și sportului, pe terenul rodnic al muncii depuse de zeci și sute de activiști obștești, de instructori și profesori de educație fizică — am făcut cunoștință cu aproape 1000 de tineri și tinere care și-au dovedit fidelitatea față de exercițiul fizic, numărîndu-se printre participanții constanți la suita celor nouă crosuri organizate de Consiliul municipal București pentru educație fizică și sport. Începînd de la copii, cei mai mulți elevi, și pînă la tinerii de peste 25 de ani cu toții au considerat că un joc eficace de menținere a sănătății, de fortificare, îl constituie alergarea.

Au fost prezenți, la cele nouă crosuri, aproape 150 000 de participanți. Dintre aceștia o mie au rămas adepții credincioși ai exercițiului fizic în aer liber, necostisitor și fără să necesite o bază materială pretențioasă. Nu este mult, dar nici puțin, dacă avem în vedere faptul că foarte mulți dintre noi uitaserăm că pentru a ajunge în Cosmos, trebuie să facem mai întîi îndelungi exerciții fizice, aici, pe pămînt...

Probabil, însă, că un număr mult mai mare de cetățeni au avut de cîștigat de pe urma valoroasei inițiative a C.M.E.F.S. București, chiar dacă luni după-amiază nu au primit premii de la organizatori. În cinstea acestora din urmă a avut loc o frumoasă manifestare sportivă și cultural-artistică. S-au recitat versuri, coruri de pionieri au executat cîntece patriotice, iar ansamblurile de gimnastică modernă ale „Cutezătorilor" au oferit un reușit program de exerciții. În partea a doua a programului — foarte mult aplaudată — cîteva sute din cele o mie de nume au fost introduse în urne, pentru ca sorții să aleagă numai 60 de concurenți, cărora să le fie oferite premii. Și sorții au ales: pe **Georgeta Mițoi**, o fetiță de 11 ani, care a prezentat organizatorilor 8 tichete, ceea ce înseamnă că a alergat la opt crosuri; pe **Adrian Angelescu**, pe **Năstase Robitu**, pe **Vasile Manole**, pe **Gheorghe Dragnea** și pe mulți alții. Sportivi de performanță ai țării, foști și actuali campioni mondiali și naționali, componenți ai loturilor republicane la diferite discipline, Iolanda Balaș, Ivan Patzaichin, Alexandra Nicolau, Gheorghe Berceanu, Virginia Ioan, Cornel Oțelea, Constantin Gruiescu, Dumitru Hărădău și-au asumat misiunea de a le înmîna premii cîștigătorilor. S-a făcut, astfel, o legătură frumoasă și firească între sportul de masă și cel de performanță, fără a mai vorbi de faptul că micii cîștigători vor ține minte mult timp imaginea momentului cînd Iolanda Balaș le-a strîns mîna și i-a felicitat pentru mica lor performanță.

Prilejul a fost folosit de C.N.E.F.S. pentru ca unui număr de 21 de activiști sportivi obștești — a căror contribuție în dezvoltarea sportului de masă este remarcabilă — să le fie înmînate diploma și insigna **„Merite deosebite în activitatea sportivă"**. Printre cei distinși se află **Dumitru Chiose**, președintele asociației sportive P.T.T.R.; **Mircea Dorojan**, președintele asociației sportive Dîmbovița; **Ion Oprișiu**, directorul Grupului școlar M.I.U.; **Crișan Staicu**, inginer șef la întreprinderea Borangicul și alții. Suita crosurilor s-a încheiat. Dar numai a celor nouă. Pentru că odată cu venirea primăverii, ele vor fi reluate. Pînă atunci „Cupa Tineretului" este acțiunea numărul 1. Organizarea în cît mai bune condiții a acestei mari competiții republicane de masă va face obiectul, nu ne îndoim, al atenției generale.

I. GV.

SÎNT OARE FOLOSITE BAZELE SPORTIVE LA CAPACITATEA MAXIMĂ?

În cele mai multe locuri, răspunsul este: NU!

Citiți în pagina a 2-a un amplu raid anchetă realizat de reporterii noștri la bazele sportive din București, Cluj, Timișoara, Pitești și Ploiești în prima duminică a vacanței de iarnă

JUCĂTORI DE VALOARE MONDIALĂ LA STARTUL „INTERNAȚIONALELOR" DE TENIS DE MASĂ ALE ROMÂNIEI

R. P. CHINEZĂ ȘI JAPONIA AU ANUNȚAT LOTURILE DE SPORTIVI

La sediul Federației noastre de specialitate sosesc zilnic noi înscrieri pentru campionatele internaționale de tenis de masă ale României, programate între 20 și 22 ianuarie, la Ploiești. Astfel, în timp ce forurile de resort din U.R.S.S., Ungaria, R. D. Germană, Suedia, Cuba, Anglia și Bulgaria au confirmat participarea, urmînd să anunțe listele nominale cu sportivi, federațiile de tenis de masă de la Pekin și Tokio au comunicat tabelul complet cu jucătoarele și jucătorii care vor evolua la Ploiești.

Loturile R.P. Chineze vor cuprinde cîte patru sportivi și tot atîtea sportive. Vor lua startul „palete" de valoare ca **Van Ven-iun, Liao Fu-min, Sp Cin-min, Ien Ku-cian** (băieți) și **Yen Kue-li, Sui Cien-yin, Liu Shih-sue** și **Sen Siao-hun** (fete), iar selecționatele Japoniei — pentru prima oară în România — vor fi alcătuite din jucătorii **Shigeo Ito** (29 de ani) — fostul campion al lumii în 1969, **Yujiro Imano** (24) — fost de trei ori campion al țării sale, **Katsuyuki Abe** (23), **Hiroyuki Abe** (17), **Satoru Amano** (17), **Michiaki Okada** (16) și jucătoarele **Miho Hamada** (26) — campioană mondială la dublu fete (împreună cu Maria Alexandru) — **Shoko Takahashi** (17) și **Ayumi Inamori** (17).

NOI RECORDURI NAȚIONALE LA ÎNOT

În cadrul unui concurs de înot desfășurat la bazinul acoperit „23 August" din Capitală, înotătoarea dinamovistă **Anca Georgescu** a parcurs distanța de 100 m bras în 1:20,4, cifră care corectează propriul ei record național cu o zecime (vechiul record 1:20.5 de la 6.08.1971). Alte rezultate: Anca Groza 69,9 — 100 m delfin; Ion Miclăuș 56,4 — 100 m liber.

La Cluj au fost corectate două noi recorduri de copii: **Anca Cîmpeanu** (C.S.M.) 32,9 — 50 m liber fete C și **Alex. Szabo** 1:20,0 — 100 m bras băieți B.

ÎN BASCHET JUCĂTORII ÎNALȚI AU CUVÎNTUL HOTĂRÎTOR

● Dinamo și Steaua continuă cursa pentru titlu

În sala Olimpia, din Timișoara, s-a încheiat duminică un nou turneu (al treilea din cadrul primului tur) din actuala formulă de disputare a campionatului republican de baschet masculin. Rezultatele se cunosc. Fiecare echipă a încercat să realizeze cît mai multe puncte pentru clasament. Unele au reușit, altele nu. Despre fiecare meci am vorbit în cronicile respective. Azi, vom consemna cîteva constatări cu privire la evoluția jucătorilor, la noutățile tactice aplicate de unii antrenori, precum și la comportarea, în general, a formațiilor angrenate în lupta pentru cucerirea titlului de campioană republicană.

Majoritatea baschetbaliștilor s-au străduit să aplice în teren învățămintele de la orele de antrenament. Străduințile lor au fost răsplătite uneori prin frumoase reușite din punct de vedere tehnic. La ora actuală sînt cîțiva sportivi care au o deosebită îndemînare în mînuirea balonului. În această categorie pot fi citați **Diaconescu** și **Niculescu** (Dinamo), **Dumitru** (Steaua), **Braboveanu** (I.E.F.S.), **Pașca** (Farul), **Rühring** și **Zdrenghea** („U" Cluj), **Mănăilă** (Universitatea Timișoara) ș.a. Dar, dacă am remarcat cîțiva jucători tehnici, nu este mai puțin adevărat că în loturile multor echipe se găsesc și baschetbaliști pentru care acest joc sportiv are încă multe... taine.

În altă ordine de idei, trebuie spus că aproape toate formațiile se străduiesc să ridice media de talie a jucătorilor. Cîteva echipe au realizat acest deziderat și continuă investigațiile în acest domeniu. Nu trebuie să mai vorbim despre necesitatea ca în fiecare echipă să existe jucători înalți. La ora actuală Dinamo și Steaua au rezolvat această problemă. La unele echipe s-a văzut, însă, că fără jucători cu un gabarit corespunzător nu se pot realiza rezultate bune. În această situație să găsesc C.S.U. Galați, Voința Timișoara, Politehnica București etc, care la Timișoara nu au cîștigat nici o partidă, din cele pe care le-au avut de disputat. La acest capitol este bine să spunem că Georgescu, Oczelak, Cîmpeanu, Demian, Cernea, Ivașcenco, Roman și-au adus din plin contribuția la reușitele formațiilor lor.

Noutăți tactice puține. Mai mult în situațiile de apărare am remarcat oarecare preocupări în acest domeniu. I.E.F.S. este printre puținele echipe care aplică, mai aproape de realitate, apărarea agresivă. De cîte ori a fost necesar, antrenorul **Mihai Nedef** a indicat elevilor săi să folosească presingul și s-a constatat că adversarii nu știu să se descurce în fața unui asemenea sistem de apărare care, bine aplicat...

Paul IOVAN

(Continuare în pag. a 4-a)

ȘEDINȚA COMISIEI CENTRALE DE ORGANIZARE A „CUPEI TINERETULUI"

Ieri a avut loc, la sediul C.N.E.F.S., ședința Comisiei centrale de organizare a „Cupei tineretului". Au luat parte reprezentanți ai instituțiilor, organizațiilor de masă și obștești care colaborează la buna desfășurare a competiției, ai federațiilor care petronează ramurile sportive incluse în program, lucrători din cadrul aparatului C.N.E.F.S., ziariști din presa centrală.

Tovarășul **Miron Olteanu**, secretar al C.N.E.F.S., președintele Comisiei centrale de organizare, a făcut o informare asupra modului cum s-au desfășurat pînă acum concursurile, de la startul oficial dat la 9 decembrie. Arătînd că întrecerea a fost primită cu interes și se bucură de popularitate în rîndurile celor cărora le este adresată, vorbitorul s-a referit, mai cu seamă, la lipsurile care s-au semnalat, insistînd asupra necesității intensificării mijloacelor propagandistice în jurul „Cupei tineretului", activizării comisiilor locale de organizare, acordării celei mai mari atenții fazelor de masă ale competiției, hotărîtoare pentru succesul ei final.

În cadrul discuțiilor care au urmat au fost ridicate și rezolvate o serie de probleme tehnico-organizatorice survenite în cursul întrecerilor, s-au luat măsuri pentru asigurarea celor mai bune condiții de desfășurare a etapelor finale, care se apropie, și — totodată — pentru pregătirea startului în ediția de vară a acestei mari competiții cu caracter republican.

Nu încape îndoială că atunci cînd zăpada va fi din abundență, iubitorii de schi se vor avînta pe pîrtii, ca în acest instantaneu de la o întrecere pentru „Cupa Tineretului" în județul Harghita

O ZI LA TÎRGOVIȘTE, PENTRU A VEDEA CE SE ORGANIZEAZĂ ÎN CADRUL „CUPEI TINERETULUI"

„ÎNTRECERI DE TENIS DE MASĂ" — NE SPUNE (telefonic) PRIMUL-VICEPREȘEDINTE AL C.J.E.F.S. — DAR AM GĂSIT SĂLILE... ÎNCUIATE!!!

Luni dimineață, la prima oră a începerii programului, am avut o convorbire telefonică cu prim-vicepreședintele C.J.E.F.S. Dîmbovița, tovarășul **Paul Oltei**. L-am rugat pe interlocutorul nostru, aflat în biroul dumisale din Tîrgoviște, să ne informeze pe scurt asupra acțiunilor ce s-au desfășurat duminică, în cadrul „Cupei Tineretului", în orașul reședință a județului. **„Activiștii noștri, care s-au găsit pe teren, adică în unități școlare și asociații sportive sindicale, mi-au relatat că au predominat întrecerile de tenis de masă și șah. De pildă, la Grupul școlar de construcții de mașini, „Cupa Tineretului a debutat cu concursuri de tenis de masă...".**

La acest punct al discuției am intervenit, spunîndu-i tovarășului prim-vicepreședinte că lucrurile nu stau tocmai așa...

Duminică, încă nu se luminase de ziuă cînd am ajuns la Tîrgoviște, sosit în gară cu acceleratul nr. 151, care are plecarea din București la ora 5,25. În jurul orei 8, cu bunăvoința pazniculul, intram pe poarta grupului școlar de construcții de mașini, și citeam un anunț... seducător: **„Catedra de educație fizică, în colaborare cu comitetul U.T.C., organizează, pe toată durata vacanței, activități sportive pentru elevi. În pavilionul nr. 9 se va putea juca tenis de masă, în pavilionul nr. 12 veți găsi mese de șah, iar patinajul poate fi practicat pe lacul Chindia".** Este drept, nu era scris nimic pe acest anunț — invitație despre „Cupa Tineretului" dar, ne-am spus, important este că elevilor li se oferă posibilitatea de a face sport. În sala unde urma să se joace tenis de masă, cîteva femei făceau curățenie, iar pe ușa pavilionului de șah era un lacăt mare... Nu-i nimic — ne-am încurajat, iarăși. E prea dimineață. Poate mai tîrziu. Dar nici mai tîrziu activitatea nu a început. La catedra de educație fizică (formată din șase cadre didactice, toți profesorii fiind absolvenți ai I.E.F.S.) am discutat cu profesorul **Gh. Ticușan**, șeful acestui colectiv.

— Astăzi este a doua zi de vacanță, ne-am adresat șefului catedrei. Am venit să vedem și să scriem despre acțiunile întreprinse de dumneavoastră. Am citit și cele două anunțuri, prin care invitați elevii să facă sport. Activitate, însă, n-am văzut. Ce s-a întîmplat?

— Am fi dorit să deschidem astăzi cele două săli de sport ale școlii noastre, puse la dispoziția elevilor pe timpul vacanței. Cred că abia începînd de luni vom reuși...

Am plecat, apoi, cu profesorul Ticușan, la insistențele dumisale, să vedem sălile cu pricina. În timp ce urcam scările pentru a ajunge la etaj, ne-a pătruns în urechi oarecare larmă. Or fi venit copiii? — mă întrebam. Dar din nou dezilu-zie. Nu veniseră elevii, ci un oarecare **Zlătaru**, care o amenința pe directoarea școlii, profesoara **Elvira Morărescu: „Să nu prind picior de copil pe aici. Să nu aud de club, să nu aud de sport".** Directoarea, oarecum descumpănită, încerca să-i ofere garanții... Zlătarului că, deși vor veni copii, deși se va deschide un club, elevii vor fi disciplinați. Apoi, tovarășa directoare ni s-a adresat nouă: **„Acest Zlătaru, care se ocupă de pregătirea elevilor din fanfara școlii, dar care nu este salariatul nostru, ne terorizează de cîteva zile. A plecat, a luat cheile cu el, și nu am putut aduce în sală mesele de tenis. Dar de luni începem activitatea".**

Nu punem la îndoială seriozitatea afirmațiilor directoarei școlii. Ne-a confirmat, indiscutabil, că este o iubitoare a sportului, că a înțeles necesitatea ca pe timpul vacanței elevii rămași în Tîrgoviște să se poată întrece pentru „Cupa Tineretului". După ce l-a pus la punct pe... șeful fanfarei, sîntem siguri că lucrurile vor merge bine. Profesoara de matematici **Emilia Petrescu**, îndrumător U.T.C. al acestei școli, care numără aproape 2 000 de elevi, ne-a asigurat, de asemenea, că încă din prima zi a săptămînii care a început **„activitățile sportive ale vacanței vor intra în drepturile lor".**

Am făcut următorul popas la Școala generală nr. 8. Aici, în moderna sală de sport, se disputa un turneu de handbal, contînd pentru campionatul de calificare al juniorilor și școlarilor. Erau prezente 5 echipe de băieți și 7 de fete. Lîngă cei patru pereți ai sălii, cîteva sute

Ion GAVRILESCU

(Continuare în pag. a 3-a)

LA UN ANTRENAMENT... FACULTATIV

ACOLO, UNDE AU CRESCUT MULȚI HANDBALIȘTI DE VALOARE

Am urcat Dealul Cotrocenilor cu mersul iuțit de gerul înserării. Aveam de gînd că asistăm la un antrenament al handbaliștilor de la „Universitatea" și de-abia cînd am trecut prin dreptul căminului Institutului Pedagogic ne-am amintit că viitorii profesori se aflau atunci în plină sesiune de examene. În locul rumoarei, care răzbătea de obicei dinspre ferestrele căminului, ne-a întîmpinat o liniște deplină. Eram convinși că am dat greș! Handbaliștii de la „Universitatea" sînt și ei studenți și — mai mult ca sigur, ne-am spus — la ora aceea erau aplecați deasupra cărților, citind în șoaptă pagină după pagină. Am intrat, totuși, în sală...

În stînga, la o catedră așezată pe colț, antrenorul emerit **Eugen Trofin** scria ceva, în jurul lui fiind răspîndite pe masă zeci de coli acoperite cu un scris ilizibil. Cînd am deschis ușa și-a ridicat privirea spre noi, ne-a zîmbit cordial și a spus:

— Ați venit să vedeți antrenamentul. Precis! Dar azi avem pregătire ...facultativă. Vine numai cine vrea și cine poate. Pe primul plan, sînt, acum, examenele...

— Și nu vrea chiar nimeni să facă antrenamente facultative?

— Cine a spus asta? Pînă la începutul „orei" mai sînt încă 20 de minute, iar băieții mei nu au obiceiul să întîrzie.

Ca un făcut, în același moment s-a auzit ușa de la intrarea în hol și — odată cu ea — cîteva glasuri. Am mai vorbit de una — de alta cu interlocutorul nostru pînă s-au scurs și cele 20 de minute care ne despărțeau de începutul antrenamentului. Atunci, la ora fixă, pe ușa vestiarului au apărut băieții. Nu erau 4—5, așa cum ne-am fi așteptat, ci 12! Profesorul Trofin, care-și strînsese între timp foile de pe catedră (n a vrut să ne mărturisească ce carte are în lucru...), a zîmbit enigmatic, a primit salutul echipei, i-a întrebat pe băieți cum stau cu învățătura și antrenamentul a început.

Pe fondul paselor, al „suveicilor" și al secvențelor de joc derulate cu încetinitorul (temele antrenamentului erau cunoscute la perfecție de

Horia ALEXANDRESCU

(Continuare în pag. a 3-a)

CÎTEVA DIN TURNEELE DE IARNĂ ALE FOTBALIȘTILOR

F.C. Constanța — prima echipă de club românească în Japonia

La ora actuală, se cunosc cu precizie cîteva din turneele de iarnă ale echipelor noastre de club.

Elementul inedit îl reprezintă plecarea primei echipe românești de club în *Japonia*. Este vorba de vice-liderul de toamnă *F.C. Constanța* care va pleca pentru 3 jocuri în Țara Soarelui Răsare la 10 ianuarie, fapt pentru care echipa lui Hașoti va începe perioada de pregătire mai devreme decît celelalte formații, chiar de marți 25 decembrie.

Tot în ianuarie și februarie vor efectua turnee și alte Divizionare A. Astfel *Rapid va pleca în Grecia, Steaua în Iran, Universitatea Craiova în Liban și Kuweit, iar Politehnica Iași în Tanzania.*

În privința jocului echipei naționale cu reprezentativa similară a Cehoslovaciei, el se va disputa la 16 octombrie, la cererea federației cehoslovace, și nu la 25 iunie cum fusese stabilit inițial.

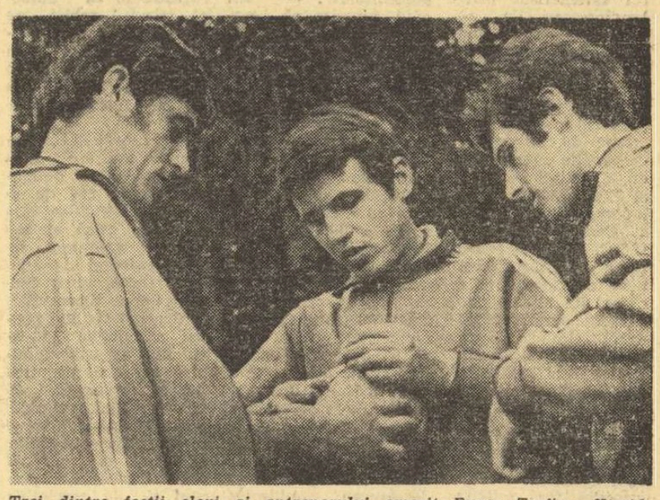

Trei dintre foștii elevi ai antrenorului emerit Eugen Trofin: Kicsid, Orban și Stef, astăzi componenți ai echipei țării, care se pregătește pentru participarea la Campionatul Mondial.

Foto: Dragoș NEAGU

ÎN PRIMA DUMINICĂ DE VACANȚĂ, DE DIMINEAȚA PÎNĂ SEARA, PE BAZELE SPORTIVE DIN BUCUREȘTI, CLUJ, TIMIȘOARA, PITEȘTI ȘI PLOIEȘTI

Raid anchetă cu concluzii care trebuie să-i pună pe gînduri pe unii activiști sportivi, profesori și antrenori

Sezonul de iarnă a demarat de mai multă vreme. El a luat însă un nou start odată cu vacanța școlară. La loc de cinste se află acum pîrtiile (despre deschiderea sezonului de schi am informat cititorii printr-o amplă corespondență din Predeal, publicată în numărul nostru de luni), patinoarele, sălile. În prima duminică de vacanță (23 decembrie) am întreprins un raid în Capitală și într-o serie de mari centre sportive (Cluj, Timișoara, Ploiești și Pitești) pentru a vedea cum sînt folosite bazele sportive pentru întreceri. Aveam în vedere faptul că — așa cum auzim mereu în ședințe — există o perfectă colaborare între factorii cu responsabilități în desfășurarea activității sportive, că se conlucrează intens pentru a se asigura pasionaților sportului, îndeosebi celor de vîrstă școlară, un program atractiv. Reporterii noștri au colindat, de dimineața pînă seara, prin săli și patinoare, și-au notat cele văzute, au ascultat explicații și scuze, au realizat imagini care scot în evidență bogăția și, uneori, sărăcia evenimentelor sportive din această zi de vacanță, pe care o doream o zi record de întreceri.

Dorința noastră este ca „radiografia" acestei zile și concluziile ce se desprind din „citirea" ei să stimuleze activul sportiv, profesorii și antrenorii, pe pasionații sportului, astfel ca la viitoarele vizite să întîlnim pretutindeni tumultul caracteristic aprigelor dispute sportive, un program bogat și atractiv care să cuprindă marea majoritate a tineretului. Acesta este, de fapt, mobilul raidului nostru pe bazele sportive ale celor 5 puternice centre sportive.

LINIȘTE, PREA MULTĂ LINIȘTE...

Dorind să subliniem în mod deosebit o competiție excelent organizată și onorată de un număr apreciabil de participanți (150) — Cupa 30 Decembrie la haltere și culturism — inversăm ordinea vizitelor făcute duminică pe bazele clujene, alegînd pentru început popasul de la „Clujana", sala gazdă a competiției sus-menționate. Într-o animație specifică întrecerilor cu miză, competitorii — de la C.S.U. Iași, C.S.M. Sibiu, C.S.M. Reșița, A.S.A. Tîrgu Mureș, Steaua, Clujana, municipiul Turda și școlile sportive „Șoimii" Sibiu, „Viitorul" Cluj și „Brașovia" Brașov — își continuau evoluțiile începute încă de vineri, susținuți fiind în încercările lor de o asistență bogată și foarte activă. Printre cei aplaudați deosebit, s-au numărat ieșanul Ervin Goldhagen, realizatorul unui nou record republican la juniori mici, categoria 90 kg stilul smuls (110 kg), halterofilii clujeni Ștefan Kiss și Alexandru Popovici, recordmani ai Cupei 30 Decembrie — competiție aflată la a VI-a ediție — culturiștii Gheorghe Crăciunescu (Steaua) și Holas Bella (Clujana).

Întîietatea acordată popasului de la „Clujana" — de altfel ultimul în ordinea cronologică a raidului — are, însă, și o altă rațiune: să contrasteze cît mai pregnant cu lipsa sau anemia activității de performanță înregistrată, duminică dimineața, în celelalte săli, la bazinul olimpic, pe patinoarul artificial și cel natural.

Căci marea Sală a sporturilor — deosebit de ademenitoare prin curățenie, căldură și lumină — n-a avut ca oaspeți decît două echipe județene de handbal (Clujana și Voința Oradea) angajate într-un „amical"; patinoarul artificial n-a cunoscut decît „buclele" a patru sportivi din secția de performanță a „Olimpiei" (de subliniat că ei lucrau risipiți în public, „pentru că de trei zile orele afectate performanței au fost scoase din orarul patinoarului" — după cum ne relata antrenorul-coordonator al „Olimpiei", inginer Maxim Bindea, defect asupra căruia vom reveni); bazinul olimpic fusese predat publicului, ca de altfel și gheața patinoarului natural din Parcul orașului, unde își au sediul „viteziștii".

Reținînd faptul că efectivele erau reduse la mai mult de jumătate — absențe explicate de antrenorii Iudita și Alfred Molnar prin „concurența săniuței și a... filmului Daktari" — trebuie să trecem la pozitiv activitatea grupelor de copii ale secției de gimnastică de la C.S.M., care lucrau, în sala din strada Argeș, în compensația zilei de 31 decembrie.

În ansamblu, însă, liniște de... vacanță, liniște care nu stă deloc bine lăcașurilor menite să propulseze performanța.

În decorul de basm al Herculanelor, cicliștii de la Steaua își continuă imposibilii rulaj.

VIRGINIA ȘI ȘERBAN IOAN: 4,15 m LA... ÎNĂLȚIME ÎN 1974!

Pînă la urmă, greutatea tot pe umerii soției apasă... Dar Virginia Ioan pare să nu se plîngă de acest lucru.

O liniște neașteptată ne întîmpină în preajma sălii de atletism „23 August". Neașteptată pentru că știam că în această dimineață urmau să se dispute întrecerile zilei a doua a concursului pentru copii și juniori „Cupa 30 Decembrie", ultima competiție atletică a anului. În locul sutelor de micuți atleți, pe care ne așteptam să-i întîlnim, am găsit un panou mare pe care scria că ziua a doua a concursului — prima avusese loc sîmbătă — se va disputa luni 24 decembrie.

Pe același panou erau afișate condițiile de participare ale cluburilor din Capitală la concursurile organizate de comisia municipală de atletism: Școala Sportivă de Atletism — 15 atleți, Viitorul — 10, Liceul 35 — 5 etc. Mai jos, o altă mînă adăugase — o avea vreun amestec nota apărută săptămîna trecută în ziarul nostru? — că „în probele de sprint participarea este nelimitată"...

Chiar în condițiile faptului că întrecerea a fost amînată, goliciunea tristă a sălii ne-a făcut să credem că antrenorii copiilor care ar fi trebuit să se întreacă duminică erau totuși prea mult cu gîndul la vacanță, nici unuia nevenindu-i ideea de a-și aduce elevii la sală, măcar pentru un antrenament.

Liniștea a fost tulburată de apariția grupei de săritori a proaspătului antrenor Șerban Ciochină. Știam, din discuțiile anterioare cu antrenori din București că grupa lui Ciochină este una din cele mai harnice. Ne-am convins ieri, și sîntem siguri că în viitorul sezon Alexandru Abagiu, Costel Ionescu, Dorina Cătineanu și ceilalți — chiar și „profesorul" Ciochină, care nu a abandonat activitatea competițională — ne vor oferi frumoase surprize.

După o jumătate de oră coboară dintr-o Dacia 1300 soții Virginia și Șerban Ioan. Virginia este gata echipată în trening și, în timp ce Șerban ia drumul vestiarului, începînd încălzirea. Cei doi ne promit pentru 1974 o săritură de... 4,15 m. Vă lăsăm pe dumneavoastră să stabiliți „cota" fiecăruia în acest total...

În acest timp, la bazin, termina lecția grupa antrenorului Gheorghe Dimeca. Bazinul nu rămîne însă gol, pentru că urmează două grupe de învățare de la I.E.F.S.

Pe programul bazinului, în dreptul dimineții de duminică — ca de altfel, în dreptul tuturor duminicilor din luna decembrie — scria cu majuscule: CONCURSURI. N-a fost nici un fel de concurs duminică, dar, așa cum ne încredința tov. N. Popescu, responsabilul bazei, el avusese loc sîmbătă după-amiază...

DIMINEAȚĂ SĂRACĂ, DUPĂ-AMIAZĂ PUSTIE – ÎN TRIVALE

Am urcat duminică dimineața în Trivale, unde zăpada dăinuie în ciuda soarelui primăvăratec din aceste zile, gîndindu-ne că vacanța de iarnă va fi adunat acolo — la săniuș, patinaj sau la schi — sute de elevi din Pitești. Dar animația bănuită nu era decît o presupunere. Poate că era încă devreme, poate că gerul matinal era prea aspru... Abia peste vreun ceas, cînd de pe coama dealului s-au revărsat razele călduțe ale soarelui, pe pîrtii și-a făcut apariția un grup de elevi ai Școlii generale nr. 12, din noul cartier din Trivale, pentru un concurs de săniuțe... Și atît. Am urcat pe fruntea dealului spre șirul de baze rezervate marii performanțe piteștene, spre stadion și moderna sală a sporturilor... Nimic nu tulbura liniștea arenelor în aer liber, dominate parcă ironic de pancarda pe care stătea scris „Nici o zi fără practicarea exercițiilor fizice". În sală însă era în toi competiția handabalistică „Trofeul Trivale", la care luau parte 8 echipe de băieți și fete, urmărite, în această dimineață, de vreo două sute de spectatori. Către ora prînzului, meciurile s-au încheiat și sala avea să rămînă goală tot restul zilei. Am revenit pe pîrtiile de săniuș, în pădurea inundată de un aer tonifiant, unde am găsit 20—30 de copii și părinți de prin apropiere, coborînd cu săniuțele sau cu... pingelele.

„Este o duminică mai săracă — ne spusese la sală instructorul Zamfir Georgescu — *doar școlarii au un program sportiv mai bogat".* Și ne-a pomenit cîteva întreceri de tenis de masă, de popice și șah. Într-adevăr, la arenele Progresul și C.I.L. au fost programate două meciuri de popice din campionatul municipal, la Casa de cultură a elevilor și studenților un simultan de șah, iar la Liceul N. Bălcescu, în sala Consiliului sindical municipal și la Casa pionierilor (unde prof. Carol Doroșenco ne-a spus că deși a lansat invitații în școli, alături de membrii cercurilor respective nu au venit decît 4 elevi) au avut loc concursuri la tenis de masă...

Toate cele cîteva întreceri programate duminică la Pitești s-au încheiat în prima parte a zilei, după-amiaza sala mare, precum și cele mici au rămas sub cheie. Și nici în aer liber (un aer așa de curat în Trivale!) nu au mai fost organizate competiții...

NUMEROASE COMPETIȚII PENTRU COPII

Amatorul de sport timișorean este obișnuit cu bogate manifestări sportive duminicale. De această dată, însă, ne-am dat seama abia după lecturarea programului competițional că majoritatea sporturilor intraseră în vacanță. Am pornit, totuși, la drum...

Primul popas — la Centrul de șah **„Medicina"**, unde peste 200 de seniori se întreceau în cadrul semifinalei campionatului municipal, în timp ce 35 de pionieri, sub îndrumarea jucătorului I. Jicman, participau la concursul pentru cel mai bun șahist din școlile generale timișorene.

În drum spre Sala Olimpia, unde se desfășurau partidele ultimei zile a turneului de baschet masculin, divizia A, atenția ne-a fost atrasă de larma și încurajările unor copii care jucau fotbal pe terenul bituminat **al Liceului C. D. Loga.** Am aflat că aici se dăduse startul, în acea dimineață, în „Cupa 30 Decembrie", competiție la care participă 27 de echipe de mini-fotbal, reprezentative de școli generale. În sala de sport a aceluiași liceu se desfășura un interesant concurs de tenis de masă, printre competitori aflîndu-se elevii **Octavian Popescu, Mihai Arsenie, Radu Munteanu, Mircea Tomoruga** și **Mircea Lazăr.** Am reținut și faptul că în această sală se joacă zilnic — pe timpul vacanței — de la ora 8 pînă la ora 20!

Activități sportive susținute am mai găsit la **Liceul 6** (competiție de handbal cu participarea a 20 de echipe!), la **Casa Pionierilor** (concurs de judo — 40 de copii înscriși) și la **Clubul Tehnolemn** (turneul final al **„Cupei Electrica"** la tenis de masă).

Din păcate, însă, la toate aceste însemnări care ne-au dat satisfacție, trebuie să adăugăm faptul că la patinoarul artificial, deși era o mare afluență de public (circa 500 de amatori), nimeni nu s-a gîndit să organizeze un concurs. Sau poate acest concurs n-a mai fost organizat din momentul în care administrația patinoarului (I.G.M. Timișoara) a refuzat să permită participanților la **„Cupa Tineretului" accesul gratuit pe oglinda de gheață...**

CU „MOTOARELE" ÎN PLIN!

Activitate nonstop în bazinul acoperit de la Floreasca, locul de întîlnire cotidian al poloiștilor din Capitală. Sînt programate ultimele întreceri ale „Cupei Municipiului București" și la capătul reuniunii, ce se va încheia cu mult după ora prînzului, medaliile au răsplătit eforturile celor mai buni.

Poloiștii bucureșteni nu-și permit un răgaz prea mare pentru odihnă. Odată încheiate competițiile republicane, echipele Capitalei sînt reunite, cu regularitate, în competiții de genul aceleia la al cărei final asistăm. Este perioada în care echipele din primul eșalon își rodează loturile împrospătate, iar formațiile de copii sau juniori verifică continuu posibilitățile celor mai tineri adepți ai jocului.

Alături, sub cupola bătrînei săli, am avut o veritabilă surpriză. Echipe de minibaschetbaliști din *Giurgiu, Urziceni* și *Slobozia* își dispută „Cupa 30 Decembrie". O splendidă inițiativă a C.J.E.F.S. Ilfov de a oferi tinerilor sportivi din aceste centre posibilități de întrecere într-o sală unde au evoluat celebrități ale sportului mondial. Formațiile însoțite de antrenori — profesori de educație fizică și chiar de alte materii — și-au disputat trofeul cu multă ambiție. Ce păcat însă că disputele lor — din vina organizatorilor — s-au desfășurat într-un anonimat deplin, tribunele fiind absolut goale, la ora raidului nostru.

La patinoar, ca la fiecare sfîrșit de săptămînă, nu puteai arunca un ac pe gheață. Zi plină pentru public, în marea majoritate tineri de vîrstă școlară. O adevărată plăcere să-i urmărești pe acești elevi și alături de ei oameni maturi petrecîndu-și cîteva ore plăcute în aer liber. Au la dispoziție, prin permanenta preocupare a administrației bazei, aproape tot ce le-ar fi necesar pentru aceste ore de destindere: gheață de bună calitate, vestiare, atelier de reparat patine și instructori de specialitate. Un mic paradis al sezonului de iarnă în acest colț al Capitalei.

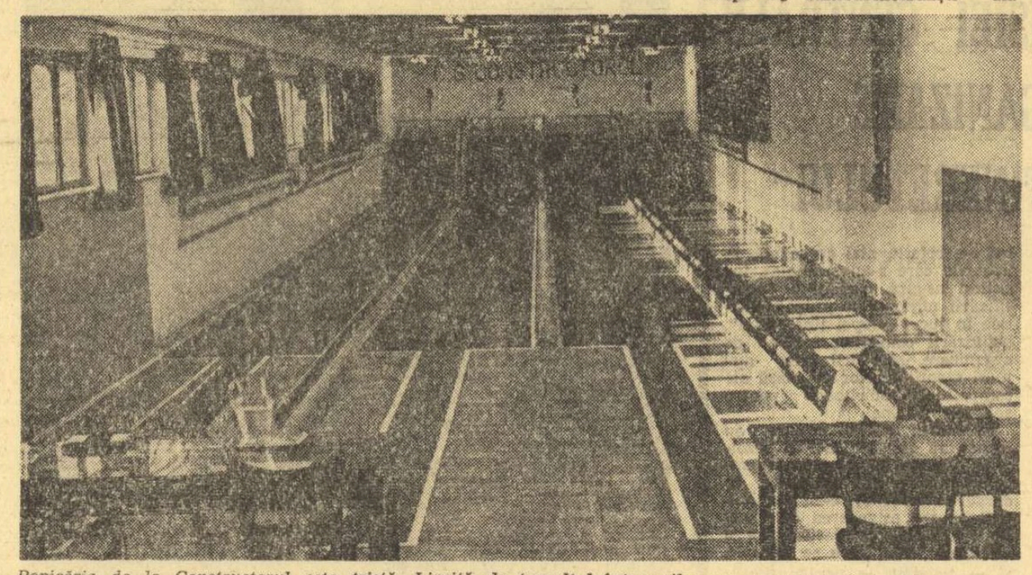

Popicăria de la Constructorul este tristă. Lipsită de tumultul întrecerilor s-a resemnat să-și etaleze frumusețea rece „ochiului" aparatului de fotografiat.

SPAȚIILE AFECTATE PREGĂTIRII – INCOMPLET FOLOSITE

Ne-am obișnuit să-i auzim deseori pe tehnicienii unor cluburi bucureștene plîngîndu-se că nu dispun de suficiente ore de pregătire în sălile proprii. Am consultat programele de antrenament ale diferitelor săli din Capitală și am constatat că, de cele mai multe ori, de dimineața și pînă seara tîrziu se lucrează în „flux continuu", bazele sportive fiind folosite la maximum.

Duminică dimineața ne-am deplasat la clubul din str. dr. Staicovici să luăm cunoștință de activitățile ce se desfășoară pe bazele sportive ale clubului Progresul. Ora 10. Vreme frumoasă. Primul contact l-am luat cu patinoarul natural amenajat pe terenurile de baschet. Gheața era perfect întreținută, dar așteptă zadarnic copiii ce se găseau de cîteva zile în vacanță. Considerau oare această oră prea matinală pentru practicarea patinajului (!?). La 10,30, patinau vreo trei copii, iar la 11, numărul lor ajunsese la 14—15.

Vicepreședintele clubului, **Mihai Anghel,** ne-a explicat absența copiilor de pe patinoarul respectiv: **„noi l-am amenajat și ne străduim să-l întreținem cît mai bine. Am făcut afișe, s-a publicat și în ziar, am renunțat și la taxa de intrare. Ce putem face mai mult? Nu este mai puțin adevărat că, în primele zile de vacanță, au venit mai mulți elevi. Azi, C.E.F.S. al sectorului — cel ce se ocupă de mobilizare — are o altă acțiune (de fotbal), la Palatul Pionierilor, care i-a atras pe cei mai mulți băieți".**

Sala de box era pustie... Antrenorii **Ion Vasilov** și **Mihai Voinea** își lăsaseră elevii liberi în ziua respectivă, deși în asemenea condiții, cînd pe pugiliști nu-i așteaptă campionatul, se lucrează cel mai bine pentru perfecționarea tehnicii. Așa cum proceda, de altfel, antrenorul de la lupte greco-romane, **Vasile Constantinescu-Marfac,** cu cei 8—10 luptători ai săi. Aceasta a fost, la ora vizitei noastre, singura activitate susținută, care poate fi apreciată că utiliza, în mod corespunzător, spațiul afectat pregătirii.

În sala mare de jocuri, antrenorul grupei de copii de la tenis, **Vladimir Crevenciuc** (care — după cum ne spunea vicepreședintele clubului, a obținut rezultate foarte bune) — lucra cu patru copii! La ora 11 sala avea să fie ocupată de secția de handbal (junioare), pregătită de antrenorul **Sava Becic.**

VACANȚĂ PE... GHEAȚĂ

O inițiativă, de altfel nu singura, a conducerii patinoarului „23 August" din Capitală, bază sportivă care, prin dotarea ei, se înscrie mai mult în circuitul activității sportive de performanță, va da posibilitatea unui mare număr de elevi să petreacă multe și plăcute ore de destindere în zilele vacanței. Din dorința de a asigura tineretului bucureștean cît mai bune condiții de petrecere a zilelor de vacanță, I.E.A.B.S. și conducerea patinoarului „23 August" au decis ca în această perioadă gheața să fie la dispoziția elevilor în fiecare zi, între orele 17 și 19, iar duminica să fie rezervate școlarilor și două ore (10—12) dimineața. În plus, la fel ca și în anii trecuți, s-au organizat cursuri de inițiere la patinaj, care-și desfășoară activitatea, zilnic, între orele 13—14.

Care este rezultatul practic al unor astfel de măsuri? În vizita pe care am întreprins-o duminică pe patinoarul „23 August" am constatat o mare afluență de tineri, care au luat, pur și simplu, cu asalt gheața. Și totul ar fi fost perfect, dacă... Dacă acești inimoși organizatori ar găsi și o soluție în vederea întronării disciplinei pe gheață, cauza principală a unor destul de frecvente accidente, dintre care unele cu urmări nepăcuite. Poate că ar fi bine, dacă dintre tinerii jucători de hochei sau dintre foștii jucători s-ar alcătui un corp de ordine, cu un echipament distinctiv, care să asigure disciplina pe gheață.

În încheiere o altă constatare: la ora 8 pe gheața patinoarului se afla, în plină activitate de instruire, echipa de juniori a clubului Dinamo București. Aproape 40 de tineri, sub 15 ani, dintre care unii erau așa de mici că... „înotau" în echipament, se inițiau în tainele hocheiului, sub supravegherea antrenorului Gero Florea. Cu alte cuvinte, de la primele ore ale dimineții, gheața patinoarului „23 August" (în treacăt, fie spus, bine pregătită) a fost intens utilizată.

„LA NOI NU EXISTĂ DUMINICI FĂRĂ SPORT"

...ne-a spus tovarășul *Ion Brujban,* prim-vicepreședinte al Consiliului Municipal pentru Educație Fizică și Sport Ploiești, cînd a aflat motivul vizitei noastre. Am pornit, așadar, împreună prin oraș, oprindu-ne la sălile și patinoarele unde — conform planificării — trebuiau să se desfășoare diferite competiții.

Sala Victoria ne-a întîmpinat cu freamătul caracteristic marilor întreceri. Un public numeros — chiar neașteptat de numeros pentru ora destul de matinală (8,30) — încuraja echipele de handbal participante la *„Cupa 30 Decembrie",* competiție organizată de Consiliul Județean al Sindicatelor, în colaborare cu C.J.E.F.S. și Comitetul Județean U.T.C. Rezervat formațiilor de juniori, turneul a angrenat 8 echipe din orașele Brașov, București, Sighișoara, Craiova, Buzău și Ploiești. Și pentru că tot ne aflăm la Sala Victoria să consemnăm și eficienta ei exploatare, pe program neexistînd decît două ore pe zi (în care se face curățenie și se aerisește) fără activitate.

Grăbiți, însă, să vedem și alte competiții organizate în Ploiești în această duminică, am plecat de la sală — nu fără puțin regret, pentru că meciurile erau într-adevăr pasionante — și ne-am oprit la patinoarul natural amenajat pe Lacul din Parcul Tineretului. Aici era planificat un Concurs popular de patinaj. Ajunși la marginea oglinzii de gheață — întinsă pe o suprafață mare, bine întreținută și chiar admenitoare! — am avut surpriza să numărăm doar... 15 amatori de patinaj. Organizatorii concursului, metodiștii de la C.M.E.F.S. Ploiești, care erau prezenți acolo cu diplomele gata pregătite, priveau cu îngrijorare acele ceasorniculului, care treceau cu mult peste ora stabilită (9). Tovarășul Ion Brujban ne-a spus că, probabil, copiii vor veni ceva mai tîrziu, dar că, în orice caz, Consiliul municipal al pionierilor, desemnat să se ocupe de mobilizarea la acest concurs, n-a reușit să se achite de sarcina ce-i revenea.

Următorul popas l-am făcut la *Sala Constructorul,* unde se desfășurau ultimele partide din cadrul finalei campionatului municipal de șah. În liniștea încăperii am consemnat, alături de participarea la întreceri a unui mare număr de elevi, evenimentul sărbătorit de micuțul *Adrian Negulescu* care, la 12 ani, obținuse în acest concurs categoria I de clasificare, lucru puțin obișnuit pentru o asemenea vîrstă. Antrenorul său, maestrul internațional C. Radovici, ne-a vorbit despre Adrian cu căldură, rugîndu-ne să notăm că micuțul șahist se anunță un veritabil urmaș al lui Florin Gheorghiu (după cum se știe, plecat tot de pe meleagurile ploieștene).

La *Liceul I.L. Caragiale* am găsit aceeași atmosferă de concurs, peste 200 de elevi întrecîndu-se la tenis de masă și șah sub supravegherea șefului catedrei de educație fizică, prof. Ștefan Petra. Preocupări serioase și vizibile pentru activitatea sportivă din această duminică am mai întîlnit la *Școala generală 20* (prof. Ion Oprea), *Școala generală 4* (prof. Elena Agapie), *Liceul 2* și *Grupul școlar Teleajen,* precum și la asociațiile sportive *Voința, Rafinorul, Flacăra* și *I.T.A.V.*

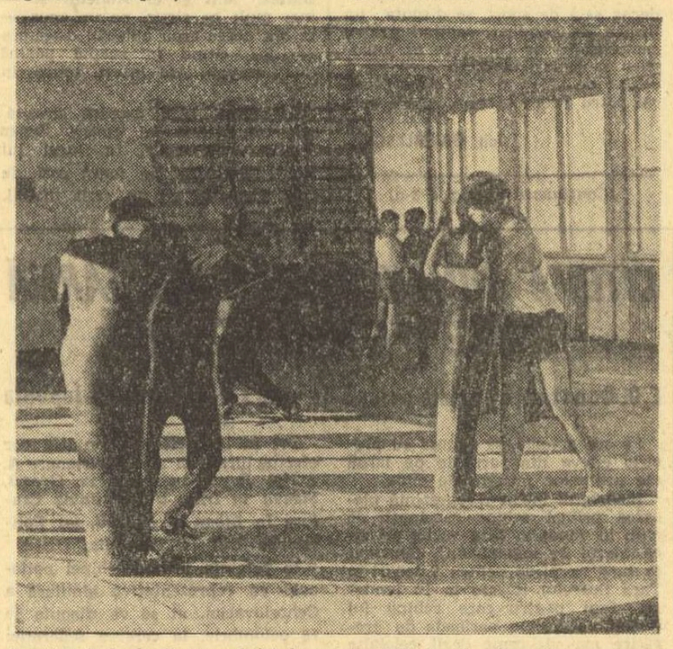

Luptătorii de la Progresul își încearcă abilitatea în dispută cu... manechinele. Dar nu vin ele întrecerile!...

Raidul nostru a scos în evidență o seamă de aspecte pozitive și, în primul rînd, concluzia că acolo unde există preocupare, dorință de a folosi vacanța de iarnă a elevilor pentru impulsionarea activității competiționale, se găsesc soluții pentru realizarea unui bogat program de concursuri. La Timișoara, îndeosebi, la Ploiești, în unele cazuri și în București, activiștii sportivi — în colaborare cu ceilalți factori cu responsabilități în mișcarea sportivă — au desfășurat o vastă activitate de cuprindere a tineretului în activități atractive. Exemplul lor se cere a fi urmat.

Este imperios necesar însă să se analizeze de către forurile responsabile lipsa de imaginație (și de preocupare) a unui mare număr de consilii ale cluburilor și asociațiilor, consiliilor sportive locale care au văduvit această frumoasă duminică de elementul esențial al unei vacanțe plăcute: activitatea sportivă. **Terenurile de sport din Pitești, alte numeroase baze sportive au stat în majoritatea timpului nefolosite pentru că nu s-a găsit nimeni care să organizeze întreceri, să le popularizeze.** Stau nefolosite — tocmai în această perioadă, atît de prielnică — numeroase spații de sport. O întreagă după amiază, la Pitești a fost „relache", ca de altfel și în alte orașe. **Ce părere au membrii consiliilor locale, cei ai comisiilor pe ramură de sport, cei din cluburi și asociații, profesorii de educație fizică și instructorii sportivi? Ce se întîmplă cu planurile atît de frumos alcătuite (uneori desenate cu talent, în culori vii), cu angajamentele luate în ședințe?** Rămîn, firește, vorbe goale. Se vor găsi (de fapt, s-au și găsit...) scuze, motivații. Ele n-au însă nici o valabilitate, certă fiind penuria de întreceri, lipsa de preocupare. N-are valabilitate — deoarece am auzit-o de prea multe ori, fără să se fi realizat — nici promisiunea **„veniți altă dată și veți vedea ce activitate vom organiza pe aceste terenuri!...".**

Este drept, vacanța e abia la început. Dar nici aceasta nu este o scuză. Ea trebuia pregătită cu atenție cu multă vreme înainte. Dacă în multe locuri acest lucru n-a fost realizat, se impune ca măcar acum, în ceasul al... 13-lea, să se ia măsuri urgente pentru organizarea competițiilor, pentru cuprinderea tuturor pasionaților sportului într-o activitate nonstop. Și totul trebuie să pornească de la colaborarea dintre asociații și cluburi, dintre școli și comisiile pe ramură de sport, de la conlucrarea tuturor celor ce trebuie să-și aducă contribuția la dezvoltarea permanentă a educației fizice și sportului.

Pagină realizată de H. NAUM, C. ANTONESCU, H. ALEXANDRESCU, P. ARCAN, A. BREBEANU, N. DEMIAN, VL. MORARU, M. TRANCĂ și A. VASILIU Fotografii de I. MIHĂICA și D. NEAGU

5 DIN 2231! CÎȘTIGĂTORII PREMIILOR OFERITE DE ZIARUL NOSTRU PE MARGINEA ANCHETEI

„Cei mai buni 10 sportivi români ai anului"

Timp de două săptămîni — între 1 și 15 decembrie a.c. — colegul nostru, Ion Poștașu, care cumulează de obicei cel mai mare număr de scrisori din partea cititorilor ziarului „Sportul", a trebuit să accepte situația de ...secund, majoritatea plicurilor avînd în acest interval mențiunea „Pentru concurs". La tradiționala anchetă a ziarului nostru pentru desemnarea **celor mai buni 10 sportivi români ai anului** am primit la redacție 2 231 de răspunsuri. Pe baza acestora, punctajul acordat fiecăruia dintre favoriții cititorilor a definitivat tabelul de onoare al sportului românesc pe anul 1973.

1. Ilie Năstase (tenis), 2. **Ivan Patzaichin** (caiac-canoe), 3. **Simion Cuțov** (box), 4. **Maria Alexandru** (tenis de masă), 5. **Nicu Gingă** (lupte), 6. **Argentina Menis** (atletism), 7. **Virginia Ioan** (atletism), 8. **Gheorghe Berceanu** (lupte). 9. **Dan Grecu** (gimnastică), 10. **Doina Cojocaru** (handbal).

Această ierarhie a constituit, la rîndu-i, criteriul de triere a răspunsurilor în cadrul concursului dintre cititorii ziarului. Și faptul că nici unul dintre cele peste 2 000 de răspunsuri n-a menționat pe toți cei 10 laureați, dovedește cît de grea a fost opțiunea. Ba, mai mult, dintre cele 21 de scrisori care au conținut nouă dintre primii 10 sportivi ai anului, nici una n-a indicat ordinea exactă a primilor trei clasați ! Aceasta a și triat (foarte sever candidații la premiile oferite de ziarul **„Sportul"**.

Iată, deci, pe cititorii care au reușit să răspundă cît mai aproape de ierarhia stabilită prin ancheta tradițională a ziarului nostru :

Brișan Grigore — Timișoara str. Paris nr. 2 A.

Bejenaru Ionel — Botoșani — str. Karl Marx nr. 9 bis.

Nicolae Teodor — Ploiești — str. Șantierului nr. 24.

Prata Ion — Aninoasa, jud. Hunedoara — str. Uzinei nr. 29.

Ștefănescu Camelia — Craiova — str. Brazda lui Novac nr. 34.

5 din 2 231 ! Acești cititori au fost premiați cu cîte un abonament pe un an la ziarul SPORTUL.

AU FOST DESEMNATE CELE MAI BUNE ECHIPE DE POLO ALE CAPITALEI

Duminică s-au încheiat întrecerile competiției de polo dotată cu **„Cupa Municipiului București"**. Spre deosebire de anii precedenți, de această dată, printr-o mai asiduă preocupare a comisiei de specialitate, turneele (seniori, juniori mari și mici și copii) au avut o desfășurare regulată, atingîndu-și în mare măsură scopul propus : **asigurarea continuității în activitatea echipelor bucureștene pe perioada sezonului rece și, totodată, un bun prilej de selecție a celor mai tineri jucători.**

Întrecerile seniorilor au fost dominate de formația **Dinamo**, actuala campioană, urmată în clasament de Rapid și Progresul. În ultima etapă, dinamoviștii au întrecut pe Școlarul cu 11—3 (2—2, 1—1, 4—0, 4—0), iar Progresul a învins în mod surprinzător pe Rapid cu 5—4 (1—2, 1—0, 2—2, 1—0).

Tot cu un succes scontat s-a încheiat turneul juniorilor mari. Echipa clubului **Școlarul** (antrenor **Paul Niculescu**) s-a impus cu ușurință, precedînd în clasament pe **Progresul** și **Dinamo**. Ultimele rezultate : Școlarul — Șc. sp. 1 11—1 (3—0, 1—0, 3—1, 4—0), Dinamo — Șc. sp. 2 21—0 (5—0, 5—0, 6—0, 5—0) și Rapid — Progresul 3—2 (0—1, 2—1, 1—0, 0—0).

Competiția juniorilor mici a fost mult mai disputată. Avînd în formație o serie de jucători talentați și cu frumoase perspective (cel mai bun pare să fie **Ungureanu**), echipe **Școlii sportive nr. 2** pregătită de antrenorul **Gheorghe Dumitru** a terminat turneul pe primul loc, devansînd formațiile **Școlarul** (antrenor **A. Zahan**) și **Șc. sp. 1** (antrenor **N. Arsene**). Ultimele rezultate : Dinamo — Progresul 3—2 (1—0, 0—0, 1—1, 1—1), Șc. sp. 2 — Șc. sp. 1 12—2 (5—0, 2—0, 3—1, 2—1), Școlarul — Rapid 9—1 (4—0, 2—0, 3—1, 0—0).

Desfășurat la un nivel superior față de edițiile precedente, ca urmare a unei preocupări sporite pentru selecție, turneul copiilor a fost urmărit cu mare interes. Au cîștigat jucătorii de la Progresul (antrenor I. Miu), urmați de Șc. sp. 1 și Școlarul. Rezultatele din ultima etapă : Progresul — Rapid 5—4 (1—2, 1—0, 2—2, 1—0) și Dinamo — Școlarul 11—3 (2—2, 1—1, 4—0, 4—0).

La sfîrșitul întrecerilor, comisia municipală a atribuit medalii cîștigătorilor și diplome primelor trei clasate la fiecare categorie de vîrstă.

Fotbal

Anii așteaptă prea mult valoarea...

Rezultatul tradiționalei anchete a revistei „Fotbal" reînnoadă șirul unor discuții mai vechi pe marginea mult controversatei probleme a echipelor de tineret-rezerve.

Primii trei clasați — Dumitru, Dinu, Dobrin — confirmă încă o dată ideea că un fotbalist de valoare, dacă are ceva de spus, spune la o vîrstă tînără și că, în general, insistențele legate de așteptarea talentului întîrziat sînt de cele mai multe ori sterile, bineînțeles cu excepțiile de rigoare.

Dumitru a devenit internațional la 20 de ani. Dobrin nu împlinise 19 ani cînd a îmbrăcat primul tricou. Dinu e, și el, din categoria fotbaliștilor care n-au întîrziat să-și demonstreze valoarea la 20 de ani.

De ce amintim această triplă coincidență ?

Este vorba, în primul rînd, despre eforturile fotbalului românesc în direcția neirosirii timpului și a mijloacelor materiale pentru creșterea fotbaliștilor de valoare.

Acum două luni, într-un interviu luat unui antrenor bulgar, Donkov — reprezentant al unui fotbal cu o frumoasă ascensiune — interlocutorul nostru punea sub semnul îndoielii sensul unui campionat de tineret-rezerve, căruia i-ar fi preferat — în condițiile ritmului crescînd de dezvoltare a fotbalului în general — un campionat de juniori în condiții de dificultate sporită, adică un campionat de juniori al echipelor divizionare A, care să se desfășoare concomitent cu programul diviziei naționale, prin jocuri susținute întotdeauna în deschiderea „meciului seniorilor". Acest campionat — care ar stîrni unele obiecții, legate în primul rînd de programul școlar al juniorilor, dar care ar putea fi, totuși, învinse, — ar reprezenta un element de mare progres, știut fiind că structura psihică labilă a adolescentului se poate supune mult mai bine unor solicitări superioare dacă aceste solicitări au loc în fața unor tribune pline, capabile să stimuleze orgolii și elanuri.

Problema existenței echipelor de tineret-rezerve, în cadrul actualului sistem competițional, are numeroși susținători — recrutați în primul rînd din cadrul celor care vor să păstreze actuala cifră de „oameni de lot", urmînd, nu prea fericit, exemplul marilor cluburi ; pe de altă parte, foarte mulți sînt și cei care contestă utilitatea campionatului de tineret-rezerve, un campionat în care rezervele își drămuiesc forțele, oarecum plictisite de rolul pe care îl au în al doilea eșalon al clubului, iar tineretul — chiar cu clauza celor trei juniori impuși de regulament — nu află cadrul necesar afirmării.

Se va putea spune că Dumitru, Dinu și Dobrin au apărut fără un campionat național de juniori cu 30 sau 34 de etape. Perfect de acord, numai că prezența acestor trei jucători într-o anchetă care se desfășoară de opt ani demonstrează, o dată mai mult că,în momentul de față, juniorii nu au un cîmp de afirmare — actuala formulă stîrnind un oarecare interes doar în faza finală, și poate chiar numai în finala competiției, în general pe „23 August".

Se spune, deseori, tocindu-se un vers clasic, că „valoarea nu așteaptă numărul anilor". Din păcate, în fotbalul nostru, anii **așteaptă prea mult valoarea. E un memento pe care cei trei laureați ai anchetei fotbal îl adresează fotbalului nostru.**

Ioan CHIRILĂ

DE LA O RETROSPECTIVĂ LA PERSPECTIVĂ

TEHNICA GOLULUI...

Am avut fotbal, așadar, și duminică, 90 de minute, (simbolice ?) pe micul ecran, de retrospectivă decupată, cu pricepere și migală, din zeci și sute de meciuri ale anului internațional '73, care au și intrat, iată, în filmoteca de aur.

Secvențe inedite sau retrăite, de pe marile stadioane ale bătrînului continent, de la jocuri desfășurate pe Wembley (unde o reputată echipă, aceea a lui Ramsey, a ratat, pe propriul teren, calificarea la Weltmeisterschaft), pe Santiago Bernabeu, în fiefiul Realului, pe Hampden Park (gazda tradiționalei "finale Celtic — Rangers), pe „olimpicul" Amsterdamului, pe „23 August", la noi, sau pe „Centralul" din Leipzig, acolo unde, într-un meci decisiv, elevii lui Buschner reușeau să-i devanseze în clasamentul grupei pe jucătorii români...

...Să lăsăm, însă de o parte secvențele celor două goluri cu „zid", ce la vremea lor au picurat atîta tristețe în sufletul iubitorului de fotbal din țara noastră, și să vedem în ce anume a constat — pentru soccerul nostru, pe care cu toții îl dorim, din nou, pe o treaptă mai înaltă — **valoarea de perspectivă a... retrospectivei t.v. de** care vorbim. Îndeosebi în acele goluri, foarte multe din totalul de 100, prinse în cele 90 de minute — montaj, pe cît de spectaculoase pe atît de instructive. Nu-i vorba, desigur, aici doar de reușitele în materie ale marilor golgeteri Gerd Müller și Cruyff, ci de execuțiile marei majorități ale jucătorilor (înaintași sau din alte linii) care au apărut, pe fază, în postura de finalizator. **Execuții tehnice variate** (cu ristul exterior sau interior, cu „oxfordul", cu vîrful bocancului — întreaga gamă a loviturilor cu piciorul sau, cînd a fost necesar, și cu capul) dar TOATE ILUSTRATE DE UN FACTOR COMUN ȘI ANUME DE SPONTANEITATEA LOR, DE RAPIDITATEA LOR.

În general, din aceste faze petrecute în careu, dar cu deosebire la momentul finalizării, din cauza înverșunatei lupte ce se poartă aici s-a născut „TEHNICA INSTANTANEE, PE MICROZONE", cum i se spune printr-un termen de dată recentă, intrat acum în vocabularul specialiștilor.

O serie de cuceriri ale fotbalului mondial au fost însușite, mai mult sau mai puțin, și de către tehnicienii noștri, fiind folosite de către echipele lor în procesul de instruire-antrenament și, implicît, în jocuri. Dar la acest cel mai important capitol din fotbal — FINALIZAREA — mai sînt multe de pus la punct. Și, singurul mare secret în acest **„cimp al adevărului"**, cum, plastic, a fost numită zona delimitată de suprafața de pedeapsă, constă în muncă, foarte multă muncă în scopul realizării „tehnicii instantanee", aceea care aduce mai repede golul...

Gheorghe NICOLAESCU

HUNEDOARA: SPORTIVII DE LA COMBINATUL SIDERURGIC — ANIMATORII ÎNTRECERILOR DIN CADRUL „CUPEI TINERETULUI"

Etapa pe Combinat a „Cupei Tineretului", desfășurată (deocamdată) la tenis de masă, s-a bucurat de un deosebit succes în rîndul tinerilor siderurgiști hunedoreni. Dovadă — numărul mare de participanți. În finala pe Combinat, luptă dîrză pentru calificarea în etapa pe municipiu. Cîștigător, **Dionisie Stanciu**, muncitor în secția aer-gaz, care l-a întrecut în finală pe **Ioan Cunțan** de la secția aglomerator I.

În plină desfășurare se află întrecerile șahiștilor. Listele de participanți numără nu mai puțin de 700 de iubitori ai jocului pe tabla cu patrate albe și negre.

În zilele în care am poposit la Hunedoara, zăpada se așternuse în strat subțire pe dealurile din împrejurimi. Prilej de bucurie pentru copii de a-și scoate săniuțele, în timp ce pe „Stadionul de gheață" și-au făcut apariția primii patinatori. Ivirea zăpezii a alertat organizatorii sportivi, preocupați acum de desfășurarea concursurilor de schi-fond, săniuțe și patinaj. Amatori există, așa că...

Ceea ce nu a reușit pînă acum să realizeze atît C.S. Corvinul Hunedoara cît și comisia activităților de masă este antrenarea masivă a fetelor și femeilor din Combinat în întrecerile „Cupei tineretului".

Tovarășul **Cristian Petreanu**, membru în biroul Comitetului sindicatului, cu care am stat de vorbă pe această temă, a fost foarte autocritic: **„Da, într-adevăr, nu am folosit pînă acum toate formele și toate mijloacele pentru atragerea fetelor și femeilor, tovarășele noastre de muncă, pe terenurile și în sălile de sport. Consider că se putea face ceva în această direcție, dacă ar fi existat o mai mare preocupare din partea noastră. „Cupa tineretului" va releva, însă, în curînd, prezența la întreceri și a tovarășelor din Combinat. Un plan special întocmit își propune să realizeze acest obiectiv".**

Departe de a pune la îndoială cele spuse de interlocutorul nostru — un recunoscut animator al activității sportive — vrem să credem că atît tinerii cît și tinerele de la Combinatul siderurgic vor da viață inițiativelor organelor sportive și celor sindicale locale, făcînd din „Cupa tineretului" a întrecere cu adevărat de masă. Așa cum a fost ea concepută, de altfel.

D. DUMITRESCU

DAR NOI AM GĂSIT SĂLILE... INCUIATE !

(Urmare din pag. 1)

de elevi asistau la meciuri. Am întreprins printre ei un scurt sondaj, punîndu-le întrebarea : **„Participați la întrecerile „Cupei Tineretului" ?** Din cei 10 care ne-au răspuns, doar unul nu știa de competiție. Risul general care s-a stîrnit printre colegii acestuia, care i-au auzit răspunsul, ne-a confirmat că cei mai mulți au luat cunoștință de marea competiție de masă. Dar să transcriem din carnet cîteva răspunsuri : **Dorel Ghenadie : „Chiar acum o jumătate de oră am jucat puțin tenis aici, la o masă instalată pe un culoar, întrucît vedeți că sala este ocupată" ; Tudor Maicu : „La Grupul școlar petrol, în sala de sport, sînt instalate cîteva mese de tenis unde mai joc din cînd în cînd, deși nu sînt elev acolo".**

Să mergem mai departe cu investigațiile, și să vedem ce s-a mai întreprins duminică, la Tîrgoviște, în cadrul „Cupei Tineretului". După cum am constatat și noi (tovarășul Paul Oltei ne-a confirmat în convorbirea telefonică pe care am avut-o), s-a jucat foarte mult șah. La clubul Petroliștilor, la asociația Voința, la clubul C.J.E.F.S. și la Grupul școlar de petrol s-au întrecut cîteva sute de elevi în fața meselor cu 64 de pătrățele, în etapele pe clase și pe școală ale competiției. În schimb s-a jucat foarte puțin tenis de masă. Cam asta a fost tot. Destul de puțin, după părerea noastră, dacă ținem seama de faptul că elevii se află în vacanță, și că altă perioadă mai bună pentru organizarea de întreceri în „Cupa Tineretului" nici nu s-ar găsi.

Ziua de... vară a iernii de duminică nu a oferit posibilitatea mobilizării elevilor la practicarea sporturilor albe. Patinoarul natural de pe lacul Chindia se dezghețase complet, iar zăpada de pe pîrtiile de la Mănăstirea Dealului se topise. Totuși organizatorii, și în primul rînd activiștii de la C.J.E.F.S., au făcut prea puțin pentru ca în școli, în primul rînd, chiar dacă nu toate dispun de săli de sport, să fie instalate mese de tenis pe care elevii să le aibă la dispoziție. După cum ne-am convins, ei, activiștii, s-au aflat foarte puțin pe teren în această zi care ar fi trebuit să fie „plină". Iar metodiștii care s-au aflat în școli și asociații sportive, l-au informat eronat pe primul-vicepreședinte al C.J.E.F.S., — ca să nu spunem că l-au... dezinformat — asupra acțiunilor desfășurate. Altfel nu se poate explica convingerea cu care tovarășul Paul Oltei ne-a vorbit la telefon despre întrecerile de tenis de masă de la Grupul școlar de construcții de mașini. Întreceri care nici nu au avut loc, după cum am văzut.

Duminică, pe baza sportivă (asfaltată) din curtea Școlii generale Vasile Cîrlova nu se mai afla nici pic de zăpadă. Se putea juca handbal, se putea juca volei. Cîțiva copii au încercat să pătrundă în curte, dar lacătele... prea mari care zăvorau cele două porți, i-a speriat. Nici țipenie de om nu se afla, de asemenea, la Liceul economic, deși și aici se putea face sport în aer liber, evident nu în cadrul „Cupei Tineretului", dar se putea face sport...

O zi petrecută la Tîrgoviște ne-a demonstrat, în concluzie, că preocuparea pentru demararea și organizarea de acțiuni continue în cadrul „Cupei Tineretului" este încă debilă, chiar foarte debilă și că se impune, din partea C.J.E.F.S., dar și din partea organizațiilor U.T.C., mai mult interes. Profesorii de educație fizică, întrucît s-a făcut un plan pe zile, pe toată durata vacanței, trebuie să fie prezenți, neapărat, printre elevi, pentru a-i îndruma și a le stimula acțiunile. Se impune, în același timp, o mai susținută și mai inteligentă popularizare a competiției. În tot orașul, la locurile rezervate pentru afișaj, nu am văzut nici un panou, nici un afiș, din cele tipărite special, care să invite la participare în „Cupa Tineretului".

ACOLO, UNDE AU CRESCUT MULȚI HANDBALIȘTI DE VALOARE

(Urmare din pag. 1)

întreaga echipă!) dialogul dintre reputatul specialist și reporter s-a țesut firesc și interesant :

— Ați pierdut întreaga echipă din campionatul trecut ; acum porniți din nou la drum. Credeți în jucătorii din această nouă generație a „Universității" ?

— Sută la sută ! I-am adunat cu migală, i-am învățat aproape tot ce au știut și predecesorii lor, iar acum îi slefuiesc. După primele jocuri au reușit să-mi dea și primele satisfacții. Dar e greu, la fel de greu ca în fiecare an, cînd pierd o întreagă echipă și pornesc de la zero. Ba nu, de la... minus, pentru că majoritatea jucătorilor vin în divizia A cu lipsuri mari.

Antrenorul Trofin ne-a părăsit pentru cîteva momente. Cu temperamentul său vulcanic, s-a îndreptat asupra unui grup care se poticnea la executarea unei secvențe de joc. Cîteva indicații — rostite pe un ton ce nu admitea replică —, o exemplificare și iată că totul începe să meargă bine. Cînd a revenit lîngă noi l-am întrebat :

— Cum reușiți să ambiționați echipa înainte de meciurile importante ? Toate formațiile „mari" din campionatul nostru se tem de „Universitatea" tocmai din cauza dîrzeniei cu care abordează partidele băieții dumneavoastră...

— Nu e nici un secret. Eu însumi sînt învățat să nu mă gîndesc niciodată la înfrîngere, așa că elevii mei trebuie să-mi urmeze exemplul. Înainte de fiecare meci — am spus fiecare, deci nu numai meciurile cu Steaua și Dinamo ! — le spun același lucru : putem să obținem victoria, trebuie să obținem victoria, vom obține victoria. Bineînțeles, nu reușim întotdeauna, dar esențial este că încercăm. Și știți cîtă lume se uită la mine în timpul meciurilor, zîmbind. Eu mă mișc, trăiesc fazele, nu suport să dau indicații seci ; mă simt acolo, în teren, alături de băieți...

— Care credeți că a fost — de-a lungul anilor — cel mai bun „produs" al dumneavoastră ?

— Mi-e pur și simplu imposibil să răspund. Ar trebui să aleg între Costache II și Oțelea, între Moldovan, Samungi, Gațu, Goran și Marinescu, Kicsid, Orban, Voina, Cosma, Stef... Nu știu care dintre ei a fost și este cel mai bun !

Rostind toate aceste nume, antrenorul emerit Eugen Trofin s-a uitat la cei 12 băieți care se antrenau cu rîvnă în fața noastră. Ne-a arătat pe cîțiva dintre ei, șoptindu-ne la ureche nume aproape necunoscute, despre care ne spunea că vor deveni, în curînd, la fel de familiare ca acelea de mai înainte.

Am înțeles atunci că antrenorul Trofin își iubește cu patimă elevii, lucru care avea să ne fie confirmat și de un jucător din generația tînără, Ion Vărgălui. Cînd l-am întrebat pe acesta ce crede despre antrenorul lui, mi-a răspuns :

— Cred numai în antrenorul meu ! E drept și aspru ca un tată...

DIALOG DE VACANȚĂ CU FLORIN HALAGIAN

„ABIA ÎN CAMPIONATUL VIITOR PUTEM SPERA LA PROMOVARE ÎN DIVIZIA A"

Primii lauri de campioni, **F.C. Argeș** i-a cîștigat cu foarte tînărul tehnician (fostul său jucător) la cîrmă, **Florin Halagian.** Acum el este antrenorul **Minerului Baia Mare.** L-am întîlnit într-o zi de vacanță bucureșteană.

— Știm că ați preluat echipa „din mers", într-o situație de loc roză.

— Mai precis după etapa a noua, cînd Minerul se afla pe locul 13 cu numai 8 puncte. Primul meci — un pas cu stîngul: 0—1, acasă, cu Mureșul Deva. Un gol din greșeala portarului. La fîncle turului, săltam pe o poziție mai bună (locul 9), cu 17 puncte și un golaveraj pozitiv (+3).

— Ați realizat un procentaj superior celui obținut pînă în momentul preluării formației. În plus, ați pierdut, la limită, în prelungiri, după o dispută onorabilă la Tg. Mureș în optimile Cupei. Să vorbim puțin de perioada aceasta...

— E greu să... dai lovitura dintr-o dată, cînd ești pus în fața unei echipe pregătite într-un anume fel Nu mai poți schimba imediat metoda, pentru a ți-o impune pe a ta. Dar băieții m-au primit bine, ne-am acomodat repede. Am făcut mici remanieri în formație. Cum portarii mai au pe conștiință un alt meci pierdut acasă, **1—2 cu F.C. Bihor,** i-am dat tot creditul foarte tînărului și talentatului junior **Feher.** Sînt mulțumit de randamentul unui **Mierluț, Chivescu, Condruc sau Crișan.**

— Baia Mare este un vechi centru al baloanului rotund. S-a renunțat, oare, la „visurile de mărire"?

— Tocmai aici e problema ! Din bună intenție, desigur, toată lumea vrea să intrăm în A. Chiar acum, dacă s-ar putea... Dar realitatea spune că, momentan, nu există toate cele necesare evoluției în primul pluton. Nu avem teren de antrenament, jucăm pe un gazon folosit și de fotbaliștii din Cavnic.

— Ce trebuie, atunci, făcut, după părerea dv. ?

— Am venit la Baia Mare cu gîndul de a construi o echipă. Am solicitat încredere, răbdare și... condiții materiale. Cu acestea toate primite, putem spera în campionatul viitor la locul ce asigură promovarea în divizia A. Am susținut cu toată căldura înființarea clubului specializat. Un asemenea oraș frumos, unde există pasiune, merită un fotbal de nivel superior.

— Țiluri pentru 1974 ?

— Împlinirea dezideratelor de mai sus. E un an în care se poate lucra în liniște, nu numai la Baia Mare, ci la toate nivelele.

G. R.

SUCCESORII...

Teoria, din păcate adeseori servită de practică, dovedește cît de apăsătoare sînt — pentru urmași — numele celebre. În fotbal, excepțiile pe plan mondial — pot fi numărate chiar pe degetele unei mîini. Ar trebui să vorbim de acel nepot **Andrade** care a repetat, aproape, în echipa Uruguayului și în fotbalul uruguayan, în 1950, ceea ce unchiul reușise cu două decenii înainte. Sigur că nu-i uităm și pe fiii **Mazzola,** mai cu seamă pe **Sandrino** care a refăcut gloria tatălui, faimosul internațional al lui **A.C. Torino,** dispărut în groaznicul accident de avion de la Superga. Tînărul **Fedotov** a făcut și face să se vorbească iarăși de un nume celebru între atacanții fotbalului sovietic.

La noi, încă nu avem un caz în care urmașii să fi depășit celebritatea predecesorilor. Fii sau nepoți, mai mult sau mai puțin dotați, au încercat cu bunăvoință, asumîndu-și handicapul acesta care îi pune mereu la proba comparației și în care, inevitabil, noul și tînărul jucător nu putea prezenta, din debut, „faptele de arme" ale predecesorului. Și, astfel, probabil că s-au pierdut jucători mai repede și mai total decît în alte cazuri, unde lipsa de talent era și mai evidentă. Aceste cîteva rînduri vor să pregătească debuturi promițătoare ale unor nume cunoscute sau să încurajeze o apariție care, așa se pare, a învins capricioasa regulă a faimei predecesorilor. Sînt trei cazuri și toate se desfășoară pe scena fotbalului clujean.

Primul e cunoscut de acum. Tînărul portar **Lăzăreanu** încearcă să reclădească faima unchiului său, acel dotat și spectaculos portar timișorean care încheia așa de repede o carieră ce se anunța dintre cele mai promițătoare. Foarte seriosul și îndrăgostitul de post apărător al buturilor clujene, ne-a dovedit că are forța — fiindcă efectiv e nevoie de așa ceva — să treacă de barierele ridicate de popularitatea trecută și să reînnoade, tot sub tricoul nr. 1, o carieră a Lăzărenilor. Celelalte două cazuri se anunță și ele sub bune auspicii și cuvintele acestea au și rolul de a le pregăti debutul, dorința de a le face mai ușoară mergerea înainte. Între juniorii lui „U" se află un atacant, **Cîmpeanu.** Unchiul său mai poartă încă banderola de căpitan al formației studențești, dar ne mărturisea că nu sînt departe zilele cînd o va trece altuia „mai tînăr și mai vrednic" cum zicea el. Nepotul nu-i fundaș, e atacant, aici regula respectării tradiției familiale se oprește ; dar — așa cum l-am văzut într-o partidă a formației de tineret-rezerve — e dotat cu toate calitățile, plus cele de voință, de a ajunge în linia de atac a primei formații. Și, astfel, numele de Cîmpeanu să nu dispară din înșirarea unsprezecelui clujean. Al treilea se numește Vaczi, fiul fostului internațional. Și joacă tot centru atacant. Așa cum declară Bălușiu, antrenor cu anticipări confirmate în materie, posedă aceleași calități de golgeter ca și părintele său.

Să le urăm succes celor trei succesori, ale căror misiuni încep în condițiile îngreuiate de celebritatea numelor pe care le poartă.

Eftimie IONESCU

Aplauze pentru turneul de mini-fotbal de la Iași

IAȘI, 24 (prin telefon). — Ropotele de aplauze au curs din belșug la meciurile zilei a doua a turneului internațional al celor mai mici fotbaliști. Partidele au fost disputate cu o firească ambiție, o victorie avînd calitatea să propulseze oricare dintre echipe în finală. După o primă repriză echilibrată, piticii Politehnicii se impun, în cea de a doua, practicînd un fotbal mult mai clar și obțin o victorie categorică, 7—2 (2—1), în fața echipei Liceului de fotbal din București.

După-amiază, întreceri de-a dreptul dramatice, care au ținut încordată atenția spectatorilor prezenți în frumoasa Sală a sporturilor. Multe combinații reușite, numeroase baloane în bară, goluri salvate în extremis. Ce mai, așa cum stă bine oricărui turneu ! Scorurile strînse, sînt și ele semnificative. De pildă, Universitatea Cluj a cîștigat greu (1—0), în fața echipei Casei pionierilor din Iași, dar meritul pentru realizarea celei mai frumoase partide a competiției, (după cum a fost, apreciată de toți cei prezenți), revine ambelor formații. Apoi, în „vedeta" serii, Liceul de fotbal din București a vrut cu orice preț să șteargă amintirea severului scor din partida cu Politehnica, și a jucat excelent cu F.C. Nistru Chișinău (U.R.S.S.). Bucureștenii conduc cu 1—0 la pauză, dar într-un final spectaculos, pierd cu 2—1, remarcîndu-se în mod deosebit portarul Osaciuk de la F.C. Nistru.

Turneul continuă marți cînd vor avea loc și partidele finale.

Geo RAEȚCHI

LOTO – PRONOSPORT

TRADIȚIONALELE TRAGERI LOTO A REVELIONULUI DIN 1 IANUARIE 1974 ȘI PRONOEXPRES A NOULUI AN DIN 6 IANUARIE 1974

În toate agențiile Loto-Pronosport se găsesc de vînzare bilete pentru tragerile extraordinare Loto a Revelionului din 1 ianuarie și Pronoexpres a Noului An din 6 ianuarie 1974.

Aceste trageri, oferă mari avantaje participanților, iar lista de premii este extrem de atractivă : cîștiguri fixe de 100.000 lei, autoturisme DACIA 1300 și SKODA S 100, excursii în R. P. CHINEZĂ și R.P.D. COREEANĂ, în BULGARIA și GRECIA, în Republica Federală GERMANIA la Campionatul Mondial de Fotbal, excursii în ANGLIA și excursii în CEHOSLOVACIA. Se mai atribuie numeroase premii în bani de valoare variabilă.

Faceți cadouri celor dragi, bilete la tragerile extraordinare Loto a Revelionului din 1 ianuarie și PRONOEXPRES A NOULUI AN din 6 ianuarie 1974. Agențiile Loto-Pronosport vă așteaptă.

■ Tragerea Pronoexpres de mîine va fi televizată direct din Studioul de Televiziune cu începere de la ora 18.05. Astăzi este ULTIMA ZI pentru procurarea biletelor.

● **Precizăm că rezultatul meciului X : Brindisi — Brescia din programul concursului Pronosport de duminică 23 dec. a.c. este 0—0. Pronostic exact „x".**

PREMIILE TRAGERII PRONOEXPRES DIN 19 DECEMBRIE 1973 :

Extragerea I : Cat. 1 : 1 variantă 25% a 100 000 lei ; Cat. 2 : 1,40 a 41 645 lei ; Cat. 3 : 19,30 a 3 021 lei; Cat. 4: 52,40 a 1 113 lei ; Cat. 5 : 131,45 a 444 lei ; Cat. 6 : 4 316,90 a 40 lei.

Report categoria 1 : 178 388 lei.

Extragerea a II-a : Cat. A : 1 variantă 10% a 76 677 lei ; Cat. B : 8,70 a 8 814 lei ; Cat. C : 26,55 a 2 888 lei; Cat. D: 1 423,95 a 60 lei ; Cat. E : 134,70 a 200 lei; Cat. F : 2 599,25 a 40 lei.

Premiul de 100 000 lei jucat 25% de la categoria 1, a fost obținut de HAIDU VASILE din Carei, iar premiul de 76 677 lei jucat 10% de la categoria A, a fost obținut de NEAȚA NICU din Giurgiu.

Rubrică redactată de : LOTO PRONOSPORT

ANUNȚ!

Celor ce doresc să petreacă Revelionul în cadru familiar, I.T.H.R. — București le oferă posibilitatea de a comanda meniuri speciale la prețuri variind între 80—100 lei, prin casele de comenzi :

— restaurant NORD — cal. Griviței tel. 50.60.81;

— restaurant LIDO — b-dul Magheru nr. 5 tel. 14.49.30

Comenzile se primesc începînd de astăzi pînă la 30 decembrie a.c. și se livrează în cursul zilei de 31 decembrie 1973.

(7558)

DECEMBRIE 1973 LUNA CADOURILOR

Vizitînd chiar acum magazinele de stat, veți putea alege, fără dificultate, cadoul preferat, care poate fi un colier cu stras, un colier din cristale, un colier fantezi, clipsuri cu stras, clipsuri cu cristale, brățări cu strasuri, inele cu diferite pietre ș.a.

RECOM

CU PRILEJUL JUBILEULUI CLUBULUI RAPID

Joi 27 decembrie, la orele 15,30, în sala de festivități a Ministerului Transporturilor și Telecomunicațiilor, va avea loc adunarea festivă prilejuită de sărbătorirea semicentenarului clubului sportiv Rapid. Foștii sportivi și antrenori ai Rapidului pot ridica invitațiile de participare de la sediul clubului.

DISPUTA „VENTRALĂ-FLOP" IN LUMINA CIFRELOR!

● Egalitate la recordurile mondiale ● Eficacitate mai mare la „ventrală"

Cu cîțiva ani în urmă, pe vremea cînd încă deținea recordul lumii, Iolanda Balaș-Söter spunea despre noul stil de săritură în înălțime (flop), demonstrat cu putere de convingere, de Dick Fosbury, la Jocurile Olimpice din 1968 : **„randamentul său este mai scăzut decît în cazul rostogolirii ventrale, dar nu pentru toți săritorii. Pentru unii dintre ei va fi chiar mai avantajos... o șansă în plus, întrucît ei nu efectuează avîntarea clasică, dar au, în schimb, o mare forță de desprindere prin impulsie. Totul este ca noul stil să fie corect aplicat !"**. Și mai spunea Iolanda că cea care-i va întrece recordul său mondial (1,91 m din 1961) nu va fi o săritoare care să utilizeze „flopul" lui Fosbury, ci o specialistă a rostogolirii ventrale !...

Aceste aprecieri erau făcute în martie 1969, la puțină vreme după ce noul stil de „plonjare dorsală" abia fusese făcut cunoscut și nu avusese încă timpul necesar experimentărilor pe scară mondială și, implicit, ca să fi făcut prea mulți prozeliți. Dar, de atunci au trecut, iată cîțiva ani, timp în care performanțele săritoarelor și cele ale săritorilor în înălțime au crescut foarte mult ; timp în care stilul flop s-a putut răspîndi pe întreg globul. Să vedem deci care este bilanțul general la sfîrșitului anului 1973, în proba de săritură în înălțime :

FIMEI

1,94 m	Iordanka Blagoeva	(Bulgaria)	1972
1,93 m	Ilona Gusenbauer	(Austria)	1972
1,92 m*	Ulrike Meyfarth	(R.F. Germania)	1972
1,91 m**	**Iolanda Balaș**	**(România)**	1961
1,90 m	Ritta Kirst	(R. D. Germană)	1972
1,90 m	**Virginia Ioan**	**(România)**	1973
1,88 m	Antonina Lazareva	(U.R.S.S.)	1971
1,88 m	Rosemarie Witschas	(R.D. Germană)	1973
1,88 m	Milada Karbanova	(Cehoslovacia)	1973
1,88 m*	**Cornelia Popescu**	**(România)**	1973

BĂRBAȚI

2,30 m*	Dwight Stones	(S.U.A.)	1973
2,29 m	Ni Cih-cin	(R.P. Chineză)	1970
2,29 m	Pat Matzdorf	(S.U.A.)	1971
2,28 m	Valeri Brumel	(U.R.S.S.)	1963
2,25 m	Iuri Tarmak	(U.R.S.S.)	1972
2,25 m*	Tim Woods	(S.U.A.)	1973
2,24 m*	Dick Fosbury	(S.U.A.)	1968
2,24 m	Herman Mageri	(R.F. Germania)	1972
2,24 m*	Kestutis Sapka	(U.R.S.S.)	1972
2,24 m*	John Beers	(Canada)	1973
2,24 m*	Istvan Major	(Ungaria)	1973

Am însemnat cu un x pe săritorii care utilizează flopul iar cu xx am notat „foarfeca", Iolandei Balaș, toți ceilalți folosind rostogolirea ventrală.

Și acum un tabel privind eficacitatea celor trei stiluri, raportată la înălțimea fiecărui săritor în parte și la cel mai bun rezultat al său :

FIMEI

Rostogolire ventrală

Iordanka Blagoeva	1,94 m	175 cm	+0,19 cm
Ilona Gusenbauer	1,93 m	181 cm	+0,12 cm
Ritta Kirst	1,90 m	175 cm	+0,15 cm
Virginia Ioan	1,90 m	175 cm	+0,15 cm
Milena Hubnerova (Cehoslovacia)	1,87 m	169 cm	+0,18 cm

Flop

Ulrike Meyfarth	1,92 m	184 cm	+0,08 cm
Cornelia Popescu	1,88 m	176 cm	+0,12 cm
Barbara Lawton (Anglia)	1,87 m	181 cm	+0,06 cm
Sara Simeoni (Italia)	1,86 m	176 cm	+0,10 cm
Erika Rudolf (Ungaria)	1,85 m	172 cm	+0,13 cm

Foarfecă

Iolanda Balaș	1,91 m	186 cm	+0,05 cm

BĂRBAȚI

Rostogolire ventrală

Pat Matzdorf	2,29 m	189 cm	+0,40 cm
Ni Cih-cin	2,29 m	184 cm	+0,45 cm
Valeri Brumel	2,28 m	185 cm	+0,43 cm
Iuri Tarmak	2,25 m	193 cm	+0,32 cm
Herman Mageri	2,24 m	189 cm	+0,35 cm

Flop

Dwight Stones	2,30 m	196 cm	+0,34 cm
Tom Woods	2,25 m	194 cm	+0,31 cm
Dick Fosbury	2,24 m	193 cm	+0,31 cm
Kestutis Sapka	2,24 m	191 cm	+0,33 cm
Istvan Major	2,24 m	186 cm	+0,33 cm
John Beers	2,24 m	183 cm	+0,41 cm

Concluziile apar de la sine !

Romeo VILARA

SPORTUL ÎN LUME

Iată laureații ultimei curse de coborîre din cadrul Cupei mondiale, disputată la Schladming (Austria) : Bernhard Russi (Elveția) — locul 3, Franz Klammer (Austria) — locul 1, Roland Collombin (Elveția) — locul 2

Telefoto : A. P. — AGERPRES

BRAZILIA CANDIDEAZĂ LA ORGANIZAREA UNOR MARI COMPETIȚII

În ultimele zile, corespondenții agențiilor de presă au transmis o serie de știri privind proiectele organizării de către Brazilia, în viitorul apropiat, a unor mari competiții sportive internaționale.

Astfel, din Rio de Janeiro se anunță că președintele Comitetului olimpic brazilian, *Silvio Padilha*, a declarat că Brazilia este gata să organizeze Jocurile sportive panamericane din anul 1975, programate inițial la Santiago de Chile. După cum se știe, federația sporturilor din Chile a cerut amînarea Jocurilor pentru anul 1977. O hotărîre definitivă va fi luată la reuniunea Comisiei executive a Jocurilor panamericane, programată în luna ianuarie la Porto Rico.

Se anunță, de asemenea, că anul viitor, cu prilejul împlinirii a 50 de ani de la înființarea Federației de baschet din Brazilia, se vor desfășura patru întîlniri între o selecționată a Europei și reprezentativa Americii de Sud. Primele două partide vor avea loc în zilele de 27 și 29 septembrie la Sao Paulo, iar meciurile revanșă se vor desfășura la 2 și 4 octombrie la Bruxelles și, respectiv, Madrid.

Aflat în vizită la München, zilele trecute, fostul campion olimpic de triplu salt, atletul brazilian *Adhemar Ferreira da Silva*, a declarat într-un interviu că a venit timpul ca o țară din America de Sud să-și depună candidatura la organizarea Jocurilor Olimpice. Da Silva, care a avut o întrevedere cu vicepreședintele C.I.O., Willi Daume, a precizat că Brazilia ar putea candida pentru organizarea J.O. de vară din anul 1984.

ÎNTÎLNIRI ÎNTRE SPORTIVII ROMÂNI ȘI CHINEZI

PEKIN, 24 (Agerpres). — La Palatul sporturilor din Pekin, în prezența a 18 000 de spectatori, s-a disputat întîlnirea amicală de tenis de masă dintre echipele de juniori ale României și R.P. Chineze. Gazdele au obținut victoria cu 5—1 la masculin și cu 5—0 la feminin.

ARGENTINA REFUZĂ SĂ JOACE CU R.S.A.

BUENOS AIRES, 24 (Agerpres). — Guvernul argentinian va interzice echipei de tenis a Argentinei să întîlnească formația Republicii Sud Africane, în cazul cînd aceasta din urmă se va califica pentru semifinalele zonei sud-americane din cadrul Cupei Davis. După toate probabilitățile, echipa sud-africană va obține calificarea în meciul cu Ecuadorul, urmînd să fie opusă în continuare echipei argentiniene. Asociația de tenis din Argentina este gata să confirme această decizie, care se înscrie pe linia atitudinii sale de a nu permite întîlniri cu țările în care se practică discriminarea rasială în sport.

SEDIUL C. I. O. VA RĂMÎNE LA LAUSANNE

LAUSANNE, 24 (Agerpres). — „Comitetul Internațional Olimpic nu are intenția să-și schimbe sediul din Lausanne", a declarat un purtător de cuvînt al forului olimpic, ca răspuns la unele articole apărute în presă referitor la transferarea sediului C.I.O. în alt oraș elvețian sau într-o altă țară.

Sediul C.I.O. se află la Lausanne din anul 1915. Totodată, se reamintește că de mai mulți ani C.I.O. a cerut gazdei sale, municipalitatea orașului Lausanne, să-i acorde „statutul internațional" și sprijinul de a proceda la modernizarea sediului său, pentru a putea face față sarcinilor ce-i revin. Localurile de la Château de Vidy au devenit neîncăpătoare, ceea ce a făcut ca o parte a serviciilor C.I.O., cum este de pildă Comisia de solidaritate olimpică, să funcționeze, provizoriu, la Roma.

„CAZUL MERCKX" ÎN FAȚA COMISIEI MEDICALE INTERNAȚIONALE

BRUXELLES, 24 (Agerpres). — Comisia medicală internațională creată în Belgia pentru a examina cazul ciclistului belgian Eddy Merckx (suspendat pentru dopaj de federația italiană) și-a început lucrările. Comisia, din care fac parte printre alții prof. J. Jacob, laureat al premiului Nobel, prof. P. Lechat de la Institutul de farmacologie din Paris, prof. Becket din Londra și prof. Garattini din Milano, va studia totodată problema dopingului în general : medicamentele interzise sportivilor în competiție, detectarea acestora prin analiză, pregătirea biologică a sportivilor, medicamentele ce pot fi prescrise cicliștilor, care sînt supuși unui efort deosebit în timpul curselor de lung kilometraj. Concluziile comisiei vor fi date publicității.

Comunicări ale Asociației europene de atletism

Din Paris se anunță că secretariatul Asociației europene de atletism a anunțat că nu va omologa ca record european performanța de 8:16,1 realizată în august, la Nisa, în proba de 3 000 m obstacole, de atletul suedez A. Gaerderud. S-a constatat că groapa cu apă nu a avut dimensiunile cerute de regulament, astfel că recordul continental a rămas 8:18,4 stabilit de același atlet în iulie, la Stockholm. Au fost omologate în schimb ca recorduri europene (egalate) performanțele de 10,0 obținute la 100 m de sprinterii A. Korneliuk (U.R.S.S.), M. Droese și J. Bombach (ambii din R. D. Germană).

SELECȚIONATA ROMÂNĂ DE HOCHEI EVOLUEAZĂ ÎN ELVEȚIA

În cursul zilei de azi, selecționata de hochei a țării noastre a părăsit Capitala plecînd în Elveția, unde va întreprinde un turneu de mai multe jocuri. Primul meci va avea loc **în ziua de 26 decembrie în localitatea Visp**, cînd jucătorii români vor întîlni echipa olimpică a Elveției. În continuare, **în ziua de 28 decembrie** este prevăzut un alt meci al cărui loc de desfășurare nu este încă stabilit, urmînd ca formația română să evolueze la **Fribourg** sau **Basel**. În partea a doua a turneului hocheiștii noștri vor juca la **Villars (30 decembrie)** tot cu selecționata olimpică a Elveției și **Lugano (2 ianuarie)**, urmînd ca pe data de 3 ianuarie să se reîntoarcă în țară.

Va face deplasarea întregul nostru lot reprezentativ, din rîndurile căruia nu vor lipsi **Varga, Netedu, Dumitraș, Pană, Tureanu** și alții.

CAMPIONATE DE FOTBAL ÎN EUROPA

OLANDA (etapa a 15-a): Go Ahead — Sparta Rotterdam 1—0 ; Grafschap — Telstar 1—1 ; M.V.V. Maastricht — FC. de Haag 0—0 ; Ajax Amsterdam — Roda 3—0; P.S.V. Eindhoven — F.C. Groningen 4—0; F.C. Utrecht — F.C. Amsterdam 1—1 ; Haarlem—N.E.C. Nijmegen 2—1. F.C. Twente — Az '67 Alkmaar 1—0 ; Feyenoord Rotterdam — N.A.C. Breda 3—0. Clasament: 1. **Ajax Amsterdam** — 26 p ; 2. **Feyenoord** — 24 p ; 3. F.C. Twente — 24 p.

BELGIA (etapa a 13-a): Beveren F.C. Bruges 0—0 ; Cercle Bruges — St. Trond 3—0; Berchem — S.K. Lierse 3—3 ; Antwerp Diest 2—2 ; FC Malines — Anderlecht 0—0 ; Standard Liège — Waregem 2—2' Racing White Molenbeek — FC Liège 1—0 ; Beerschot — Berinken 4—1. Clasament: 1. **Anderchet** — 20 p; 2. **Racing White Molenbeek** — 18 p; 3. **Waregem** — 17 p.

PORTUGALIA (etapa a 14-a) : Beira Mar — Academica 1—1 ; Olhanense — Sporting Lisabona 1—3 ; Barreirense — Benfica Lisabona 0—0 ; Vitoria Setubal — Vitoria Guimaraes 1—1 ; FC Porto — Boavista 2—0 ; Leixoes — Montijo 4—1; Belenenses — C.U.F. 2—1; Oriental — Farense 1—0. Clasament: 1. **Sporting Lisabona** — 23 p; 2. **Vitoria Setubal** — 22 p ; 3. **Benfica Lisabona** — 21 p.

SPANIA (etapa a 15-a): Malaga—Oviedo 1—0; CF Barcelona — Atletico Madrid 2—1; Saragossa — Valencia 2—1 ; Atletico Bilbao — Las Palmas 2—1 ; Elche — Murcia 1—0; Granada — Santander 2—0; Castellon — Celta Vigo 1—1 ; Real Madrid — Espanol Barcelona 2—1. Clasament: 1. **CF Barcelona** — 20 p; 2. **Atletico Bilbao** — 19 p; 3. **Saragossa** — 19 p.

GRECIA (etapa a 12-a): AEK — Apollon 4—1 ; Aegaleo — Fostir 0—0; Olympiakos Pireu — Panionios 2—0; Aris—P.A.O.K. 1—0; Kalamaria — Larisa 1—1; Kavala — Heraklis 1—1 ; Ethnikos — Panahaiki 2—1; Olympiakos Nicosia — Serrai 2—1; Olympiakos Volos — Panathinaikos 2—1. Clasament : 1. **Olympiakos Pireu** — 20 p ; 2. **Aris** — 20 p; 3. **Panathinaikos** — 19 p

BALINT — CEL MAI BUN FOTBALIST AL UNGARIEI

László Bálint, din echipa Ferencváros Budapesta, a fost desemnat cel mai bun fotbalist maghiar al anului 1973, ca urmare a unei anchete internaționale organizată de ziarul Népsport. Pe locurile următoare au fost clasați Bene *(Ujpest Dozsa)* și L. Kocsis *(Honvéd).*

În imagine : Bálint executînd o spectaculoasă foarfecă, într-un meci din campionatul Ungariei.

Foto : „Képes Sport" — Budapesta

CRUYFF PRIMEȘTE „BALONUL DE AUR"

PARIS, 24. — Pentru a doua oară, olandezul **Johann Cruyff** (Ajax Amsterdam) primește trofeul „Balonul de aur", acordat celui mai bun fotbalist european al anului, în urma anchetei internaționale organizată de revista franceză de specialitate „FRANCE-FOOTBALL". Cruyff a mai fost laureatul anchetei, în anul 1971. El este urmat în clasamentul primilor zece, în ordine, de **Dino Zoff** (Juventus Torino), **Gerd Müller** (Bayern München), **Franz Beckenbauer** (Bayern München), **Billy Bremner** (Leeds United), **Vl. Deyna** (Legia Varșovia), **Eusebio** (Benfica Lisabona), **Rivera** (Milan), **Edstroem** (Eindhoven) și **Netzer** (Real Madrid).

GOLGETERUL POLONIEI

În clasamentele golgeterilor campionatului polonez de fotbal pe primul loc se află Z. Kapka (Wisla Cracovia) care a marcat 11 puncte în cursul a 15 meciuri. Locul doi este ocupat de Joachim Marx (Ruch Chorzow) cu 9 puncte, urmat de Robert Gadocha (Legia Varșovia) cu 7 goluri înscrise. Meciurile turului campionatului polonez au fost urmărite de peste 1.500.000 de spectatori (o medie de 13.000 de spectatori la cele 120 de partide disputate).

UN ȘCOLAR DE 11 ANI VA FACE TRAGEREA LA SORȚI

După cum se știe, la 5 ianuarie, la Frankfurt pe Main se vor alcătui cele patru grupe ale turneului final al C.M. de fotbal. Operația de tragere la sorți va fi efectuată de un elev de 11 ani, care va trage din urnă numele celor 16 finaliste componente ale grupelor ultimei faze a supremei competiții fotbalistice. Numele acestui elev este *Dettlef Lange*, din localitatea Wilmerdorf, care în afară de faptul că joacă fotbal în echipa de pitici a școlii, face parte și dintr-un renumit cor de copii.

ȘTIRI, REZULTATE

● Datorită restricțiilor în consumul de combustibil și energie electrică, în Anglia, numărul spectatorilor la meciurile din prima divizie a scăzut cu circa 40 la sută. După cum se știe, meciurile de campionat se desfășoară la lumina zilei (și nu în nocturnă), ceea ce nu e pe placul spectatorilor, care în acele ore sînt ocupați cu treburile profesionale.

● În fruntea golgeterilor europeni din actualele campionate naționale se află portughezul **Yazalde** (Sporting Lisabona) cu 20 goluri marcate. El este urmat de bulgarul **Petkov** (Beroe Stara Zagora) și de francezul Berdoli (Angers).

● Fostul jucător și antrenor al echipei Braziliene F.C. Santos, internaționalul Antoninho, a decedat în urma unui accident de automobil. Mașina condusă de Antoninho a ieșit în plină viteză de pe șosea, prăbușindu-se într-o prăpastie.

CAMPIOANA OLIMPICĂ LUDMILA TITOVA SE ÎNTOARCE PE GHEAȚĂ

CORESPONDENȚĂ SPECIALĂ PENTRU SPORTUL

Campioană olimpică la Grenoble, medaliată la Sapporo, multiplă campioană și recordmană a U.R.S.S. la patinaj viteză, renumita sportivă sovietică Ludmila Titova nu a mai participat în ultima vreme la concursuri. **„Într-adevăr, nu am mai intrat pe gheață de 500 de zile"** — spunea sportiva. Cauza acestei absențe atît de lungi este ușor de înțeles: campioana olimpică a devenit mamă. Acum, cînd fiul ei, Sașa, va împlini în curînd un an, Titova și-a reînceput antrenamentele.

La începerea noului sezon, am rugat-o pe Lumila Titova să răspundă la cîteva întrebări :

— Firește că după o pauză atît de lungă, vă va fi greu să patinați din nou. În mod concret, cum v-ați antrenat în cursul verii și toamnei ?

— **Familia mea locuiește vara într-o vilă din apropierea Moscovei, lîngă tabăra de pionieri. Mergeam adesea cu fiul meu și îi priveam pe copii cum joacă fotbal. Și, știți, odată nu am mai rezistat tentației și am început să „mă mișc" împreună cu copiii. La început puțin, apoi...**

În această perioadă m-a ajutat foarte mult antrenorul selecționatei feminine, Boris Stenin. Îmi aducea caietele de antrenament ale soției sale, Valentina Stenina, tripiă campioană mondială. Stenin mi-a îndreptat atenția asupra însemnărilor făcute la puțină vreme după ce Valentina a devenit mamă. Campioana a obținut mari succese în patinaj și după ce născuse. Și pentru mine, aceste însemnări au devenit un puternic stimulent psihologic.

Toamna am încercat să patinez. Cînd am intrat pe gheață, primii pași i-am făcut ca în circă. Tehnica mea, care și înainte era destul de slabă, acum devenise sub orice critică. La antrenamente participa adesea soțul meu, Anatoli, inginer de profesie ca și mine. El a înregistrat mișcările mele șovăitoare de pe gheață pe peliculă. Acasă — vizionînd filmul — discutam despre greșelile făcute. Am hotărît să-mi modific mult stilul, dîndu-i mai multă energie, dinamism. Campionul olimpic Erhardt Keller din R.F.G. a scris mai demult o carte — „73 de pași spre victorie" — adică cei 73 de pași cu care a străbătut distanța de 500 metri și l-au ajutat să devină campion olimpic în 1968. Iar după patru ani, aceiași 73 de pași i-a făcut în numai 400 de metri ! La Sapporo, Keller a învins datorită scurtării pașilor. Acest lucru vreau să-l fac și eu. De asemenea, voi mai lucra mult la tehnica startului.

— Dumneavoastră ați devenit campioană olimpică în același an cu Keller și pe aceeași distanță de 500 m. În această perioadă patinatorul și-a scris cartea. Ne-ar interesa să aflăm dacă și dumneavoastră aveți astfel de planuri ?

— **Mi-am încercat și mai demult puterea în ziaristică, iar de curînd am terminat cartea „De la patina ruginită la olandezul zburător", care va apare la editura Cultură fizică și sport. În carte sînt adunate impresiile mele din anii practicării sportului.**

— Care sînt palmaresul dv. pentru sezonul care vine ?

— **Desigur, în această iarnă nu-mi propun performanțe deosebite. Scopul meu este de a reuși cele mai înalte performanțe în sezonul olimpic al anului 1976. Sper că în primăvară, cu ocazia Memorialului Iakov Melnikov, adică în martie, să arăt de ce sînt capabilă.**

— Vreți să spuneți cu alte cuvinte, că la campionatele europene feminine, de patinaj viteză care vor avea loc la Medeo, nu veți fi prezentă ? În general, cum apreciați acest eveniment ?

— **Este mai mult ca sigur că la C.E. de le Medeo eu voi fi spectatoare. În ceea ce privește întrecerea europeană de pe patinoarul nostru de altitudine, n-am nici o îndoială că ea va da un puternic impuls dezvoltării acestui sport care — după părerea mea — va deveni foarte popular într-un viitor apropiat. Multumită reconstruirii patinoarului de le Medeo, cursele de patinaj viteză au devenit acum la noi un sport care poate fi practicat în tot timpul anului.**

IGOR OBRAZTOV
(A.P.N.)

JUCĂTORII ÎNALȚI ÎN BASCHET

(Urmare din pag. 1)

cat, dă rezultate foarte bune. În atac au fost folosite, de obicei, combinațiile de doi (maximum) trei jucători. În rest, la inspirația fiecărui baschetbalist...

Vorbind despre teamurile angajate în campionatul diviziei A, trebuie spus că lupta pentru ocuparea primului loc **s-a redus la confruntarea dintre Dinamo și Steaua.** Dacă în alți ani mai intervenea și „U" Cluj, sau altă echipă, la actuala ediție, cele două formații din frunte nu au nici o contracandidată. Dinamo și Steaua au cîștigat clar toate partidele disputate și rămîne ca întîlnirile directe să decidă pe cîștigătoarea campionatului.

La mijlocul clasamentului este și va fi și în continuare o mare agitație. Universitatea Timișoara, I.E.F.S., „U" Cluj, Farul, I.C.H.F., Rapid încearcă să se claseze în primele șase locuri. Este dificil de spus cine va reuși. Întîlnirile dintre aceste echipe sînt deschise oricărui rezultat și o învingătoare de azi, mîine poate fi găsită în postură de învinsă dată fiind valoarea apropiată a acestor formații. I.E.F.S., printr-o pregătire fizică superioară, pare a fi pusă pe fapte mari în acest campionat. Vorbind despre echipele studențești trebuie spus că în prima divizie activează șase asemenea formații, adică jumătate din numărul total, dar că în afara I.E.F.S. în care joacă numai studenți, în celelalte activează mulți baschetbaliști care au absolvit cam de mulți ani facultățile.

Lupta pentru supraviețuire în primul eșalon al baschetului nostru este foarte grea. Cîteva echipe încearcă să se mențină în elita întrecerii, dar după ceea ce au obținut pînă acum, au puține șanse de reușită. C.S.U. Galați, Voința Timișoara, Politehnica Cluj și Politehnica București nu au loturi corespunzătoare. Dacă nu vor reuși să și le completeze vor avea clipe grele în următoarele etape ale campionatului și două dintre ele vor părăsi prima scenă a baschetului autohton.

Pînă la 4 ianuarie nu se vor mai disputa jocuri. Campionatul va fi reluat cu turneul de la București, cînd vor putea fi din nou urmăriți toți jucătorii. Pînă atunci, deși se află în plină vacanță, baschetbaliștii vor continua pregătirile...

1.	**Dinamo**	8	8	0	786—569 16
2.	**Steaua**	8	8	0	733—570 16
3.	**I.E.F.S.**	8	6	2	672—560 14
4.	**Univ. Timișoara**	8	6	2	612—570 14
5.	**Farul**	8	5	3	570—579 13
6.	**„U" Cluj**	8	4	4	593—559 12
7.	**Poli. Buc.**	8	3	5	544—592 11
8.	**I.C.H.F.**	8	3	5	547—551 11
9.	**Voința Timișoara**	8	2	6	494—629 10
10.	**Rapid**	8	2	6	576—650 10
11.	**Poli. Cluj**	8	1	7	486—595 9
12.	**C.S.U. Galați**	8	0	8	566—755 8

LA CHEREMUL FABRICANȚILOR

COMENTARIUL SĂPTĂMÎNII

Șase schiori excluși din echipa Franței ! Iată o veste capabilă să emoționeze lumea sporturilor de iarnă. Este doar vorba de 6 figuri marcante ale schiului francez : Jean-Noël Augert, Henri Duvillard, Patrick Russel, Roger Rossat-Mignod și surorile Britt și Ingrid Lafforgue. Comunicatul oficial dat publicității la Val d'Isère menționează că măsura va permite „stabilirea unui climat necesar pentru o bună pregătire în vederea competițiilor viitoare și în special a Jocurilor Olimpice de la Innsbruck din 1976". Presa sportivă franceză — destul de indiscretă îndeobște — a ocolit și ea o vreme motivele reale ale surprinzătoarei decapitări a echipei naționale de schi. Se simțea că la mijloc sînt adevăruri jenante, greu de pronunțat.

Abia peste cîteva zile, ele au izbucnit în văzul lumii. Redactorul-șef al cotidianului **„l'ÉQUIPE"**, Edouard Seidler, s-a conseerat obligat să scrie într-un editorial (în care-i numește pe schiorii excluși „victime și vinovați") : **Cauzele se rezumă la un singur cuvînt : banii, omniprezenți pe zăpada aceasta care este** — însuși antrenor al echipei naționale, judecă situația rece, dar fără menajamente, declarînd în cursul unui interviu : **„Din păcate, schiorii sînt prea la cheremul fabricanților... Influența aceasta asupra sportivilor devine insuportabilă... Dacă pentru sportivi, totul în** țiuni de sporturi de iarnă care le fac promisiuni oculte în schimbul unei publicități (chiar indirecte).

Jean Vuarnet, unul dintre cei mai renumiți și mai inteligenți schiori ai Franței, campion olimpic de coborîre în 1960, creator al celebrei poziții pe schiuri „în ou", acum el **viață nu va fi decît banul atunci mai bine să te lași păgubaș. Medaliile obținute cu orice preț nu mă interesează".** Însiși oficialii federali susțin că au intenționat să-i sustragă pe tinerii schiori, rămași în lot, unui mediu viciat de interese veroase.

Schiul francez a fost lovit de sentința unui proces ireversibil, început din clipa în care negotul sportiv cu tot cortegiul său de interese, a intervenit, s-a infiltrat, s-a amestecat nestînjenit în viața unuia dintre cele mai pure sporturi. În 1956, același lucru s-a întîmplat în Tirol, unde au fost excluși 6 campioni austrieci, așanumiții „rebeli de la Arlberg". Mîine-poimîine, scandalul va izbucni în altă parte a Alpilor, cu consecințe imprevizibile. Numai cauzele vor fi aceleași...

Victor BĂNCIULESCU

TELEX ● TELEX ● TELEX

La Praga s-a desfășurat dubla întîlnire de gimnastică dintre selecționatele masculine și feminine ale orașelor Moscova și Praga. La masculin victoria a revenit oaspeților cu scorul de 164,40—163,70 p, iar la feminin au cîștigat gazdele cu 112,65—111,70 p. La individual compus, pe primele locuri s-au situat Nikolai Ganin (Moscova), cu 56,00 p — masculin și Zdena Dornjakova (Praga), cu 38,10 p — feminin.

■

Reprezentativa de hochei a U.R.S.S. urmează să plece în S.U.A. pentru a participa la turneul pentru Cupa Mondială. După terminarea acestei competiții, hocheiștii sovietici vor susține cinci întîlniri amicale cu formații de club americane. Lotul cuprinde, printre alții, pe cunoscuții internaționali Mihailov, Iakușev, Maltev, Harlamov, Petrov, Lebedev și Bodunov.

■

Schiorul austriac Klaus Heidegger a terminat învingător în proba de slalom uriaș desfășurată la Plaine în cadrul Cupei Europei. El a realizat în cele două manșe timpul de 2:58.47. L-au urmat în clasament italianul Erwin Stricker — 2:58.64 și elvețianul Werner Mattle — 2:59.83 În clasamentul general conduce Erwin Stricker — 45 p, urmat de K. Heidegger — 25 p și R. Roche (Franța) — 20 p.

■

La Sydney a luat sfîrșit tradiționalul meci de tenis dintre echipele feminine ale S.U.A. și Australiei. Victoria a revenit cu scorul de 6—3 jucătoarelor australiene, care și-au păstrat astfel trofeul. În ultimele trei partide disputate gazdele au obținut victoria: Evonne Goolagong — Chris Evert 6—2, 6—3; Kerry Melville — Julie Heldman 2—6, 6—1, 6—4; Evonne Goolagong, Janette Young — Pam Teeguarden, Janette Mewberry 6—2, 6—3.

■

Pe patinoarul de altitudine Medeo din Alma Ata a început un concurs de patinaj viteză, la startul căruia sînt prezenți componenții loturilor unionale. După prima zi de întreceri, conduc Liubov Sadcikova — 89,935 p la feminin și Valeri Muratov — 79,850 p la masculin.

■

În cadrul concursului de patinaj viteză de la Heerenveen (Olanda), campionul norvegian Per Björang a terminat învingător în două probe: 500 m în 40,29 și 1 000 m în 1:23.56. În cursa de 500 m, Björang a fost urmat de compatriotul său Ole Iversen — 40,72 și de olandezul Jan Bazen — 40,90.

■

La Tokio s-a desfășurat un concurs internațional de patinaj artistic în care proba feminină s-a încheiat cu victoria patinatoarei americane Janet Lynn — 149,98 p, urmată de Cathy Irwin (Canada) — 141,88 p și Zsuzsa Almassy (Ungaria) 135,2 p. La masculin, pe primul loc s-a situat americanul Ronald Robertson cu 144,70 p, secundat de canadianul Don Knight — 144,60 p. Fostul campion mondial, Emmerich Danzer (Austria) a ocupat locul cinci 122,68 p. Celebrii patinatori sovietici Ludmila Belousova și Oleg Protopopov au cîștigat proba de perechi, totalizînd 154,44 p. Pe locul doi, vest-germanii Almut Lehmann — Herbert Wiesinger.

Redacția și administrația : București, str. Vasile Conta nr. 16 ; telefoane: centrală 11 10.05, secția corespondenți 11.51 09, interurban 72 și 236 ; telex : sportrom buc. 180, Tiparul „I. P. „Informația", București 40.368

PROLETARI DIN TOATE ȚĂRILE UNIȚI-VĂ!

Sportul

ZIAR AL CONSILIULUI NAȚIONAL PENTRU EDUCAȚIE FIZICĂ ȘI SPORT

ANUL XXIX — Nr. 7636 | 4 PAGINI 30 BANI | Miercuri 26 decembrie 1973

Sporturile ediției de iarnă a „Cupei Tineretului", printre care schiul se situează la loc de frunte, atrag numeroși tineri pe pîrtiile acoperite de zăpadă. Unii dintre aceștia au și luat cu asalt... Predealul.

Foto: Dragoș NEAGU

Între 27 și 29 decembrie, în 3 orașe

ULTIMA COMPETIȚIE DE AMPLOARE A ÎNOTĂTORILOR „CUPA JUDEȚELOR"

Ultimul mare concurs de înot al anului se desfășoară paralel în trei piscine acoperite din țară începînd de mîine, timp de trei zile. La **Ploiești** (bazin de 50 m), **Cluj** (50 m) și **Reșița** (25 m) se vor întîlni 10 selecționate, care-și vor disputa „Cupa județelor" — o competiție în premieră.

După cum s-a mai anunțat, fiecare echipă va alinia cîte un înotător de probă la fiecare categorie de vîrstă: copii A, B, C, juniori și seniori, învingătoare fiind desemnată — în fiecare din cele trei piscine — formația care va totaliza cel mai mare punctaj: 5 p. — locul I, 3 p. — locul II, 2 p — locul III și 1 p — locul IV.

Cea mai interesantă dintre cele trei întreceri pare să fie concursul de la **Reșița** unde se vor alinia în start sportivii județelor Bihor, Timiș și Caraș-Severin. Favoriți pornesc desigur gazdele, dar este de presupus că înotătorii orădeni, care s-au afirmat în ultimele concursuri locale, le vor da o replică puternică.

La **Cluj**, prima șansă o dețin sportivii din localitate, creditați cu performanțe superioare înotătorilor din județele **Mureș** și **Sibiu**. De urmărit evoluția recordmanului țării (la 100 m liber) **Zeno Oprițescu**, nominalizat în lotul ce se pregătește pentru viitoarele C.E.

La **Ploiești**, gazdele au șanse sporite de a se impune în probele de copii în fața tinerilor înotători din **Brăila, Galați** și **București**. În cursele juniorilor și seniorilor în schimb, reprezentanții cluburilor Steaua și Dinamo din Capitală vor înclina cu siguranță balanța în favoarea selecționatei bucureștene.

VINERI ȘI SÎMBĂTĂ, ÎN SALA DINAMO DIN CAPITALĂ

TURNEUL FINAL AL „CUPEI F.R. BOX"

● Aurel Mihai (Farul): „Hopul cel mai greu: Box — Club Galați!" ● Constănțenii au și sosit la București ● Cei mai buni arbitri în jurul ringului

Sezonul competițional de box se apropie de sfîrșit. Închiderea va avea loc cu ocazia turneului final al „Cupei F.R. Box" pe echipe, care va începe vineri, în sala Dinamo din Capitală. Întrecerea celor mai bune formații a ajuns la ultimele faze, după disputarea numeroaselor etape la care au participat (cu excepția secțiilor de la Dinamo și Steaua) cele mai puternice echipe din țară.

Joi la prînz va avea loc tragerea la sorți. Cele 4 formații ce au obținut dreptul de a participa la turneul final: **Farul Constanța, Box-Club Galați, A.S.A. Cluj** și **Box-club Brăila**, vor cunoaște astfel ordinea disputării semifinalelor, care vor avea loc vineri seara, de la orele 17, în sala Dinamo. Echipele cîștigătoare își vor măsura forțele sîmbătă, de la orele 18, în aceeași sală, pentru cucerirea prețiosului trofeu pus în joc de federația de specialitate.

Primul antrenament al constănțenilor în București. Foto: I. MIHĂICA

În vederea acestui important eveniment, antrenorii celor patru formații au făcut pregătiri intense. În ultima vreme, în fiecare sală de antrenament s-a lucrat mult, cu migală și atenție. Fiecare sportiv este dornic să evolueze cît mai bine în fața exigentului public bucureștean, bun și fin cunoscător al „nobilei arte". Trofeul are rezonanțe deosebite la Constanța și Galați, deoarece el a mai fost cucerit de Farul — în anul 1970 și de Constructorul — în anul 1972.

Constănțenii, dornici de o comportare cît mai bună, au și sosit la București și în aceste zile se antrenează de zor în sala clubului Steaua. Boxerii de pe malul mării sînt hotărîți să confirme speranțele puse în ei. De altfel, antrenorii au adus un lot deosebit de puternic, care cuprinde numeroși boxeri cunoscuți în arena internă și internațională. Printre aceștia se află **Aurel Mihai** și **Ibrahim Faradin** (campioni naționali la categoriile semimuscă și muscă), **Augustin Iacob** (finalist al campionatelor republicane), **Alexandru Tîrboi, Valeriu Filip, Mișu Banu** (finalist la întrecerile celor mai buni pugiliști ai țării), **Petre Pîrvu, Ilie Dascălu** (prezent și el la ultima fază a campionatelor seniorilor). După cum se vede, o garnitură aptă să îndreptățească speranțele puse în ea. Văzîndu-i cum lucrează, în sala din Calea Plevnei, pe sportivii constănțeni, tindem să credem că au serioase șanse la primul loc în ierarhia celor mai bune echipe de box din țară. De altfel, campionul **Aurel Mihai** ne-a spus: **„Am muncit mult în acest an. Toți sîntem hotărîți să ne întoarcem acasă în postură de învingători. Avem o echipă omogenă, bine antrenată și sperăm să trecem de hopul cel mai greu, Box-Club Galați".**

Dar, după cîte am aflat pînă acum, nici pugiliștii de la Brăila, Cluj și Galați nu vor veni la București pentru a face act de prezență. Într-un număr viitor vom vorbi și despre intențiile lor.

Pentru a asigura întrecerilor o desfășurare cît mai bună, Federația Română de Box ne-a comunicat lista celor mai buni arbitri ce vor oficia cu prilejul turneului final al „Cupei F.R. Box": **Constantin Chiriac, Victor Popescu, Virgil Cazacu, Victor Șchiopu, Puiu Dumitrescu, Gabriel Danciu, Nicolae Babeți** ș.a.

Paul IOVAN

PALMARESUL „CUPEI F. R. BOX"

1970 — Farul Constanța
1971 — Combinata Metalul + Rapid București
1972 — Constructorul Galați
1973 — ?

„CUPA TINERETULUI"

ÎNTRECERILE EDIȚIEI DE IARNĂ ÎN PLINĂ DESFĂȘURARE

ORADEA. După ce vremea a fost total potrivnică disputării întrecerilor în sporturile de iarnă ale „Cupei Tineretului", în sfîrșit a căzut zăpadă, apa de pe patinoare a înghețat, astfel că activitatea se poate acum desfășura din plin. Organizatorii din Oradea ai acestei mari competiții nici n-au așteptat mai mult. De cîteva zile, mai exact de la data începerii vacanței, peste 300 de elevi și eleve au urcat la Stîna de Vale. Ei sînt cîștigătorii etapelor pe clase și școli ai concursurilor de schi și iau parte acum la etapa județeană.

În același timp, la patinoarul natural din Oradea, amenajat la clubul sportiv „Crișul", elevii Școlii generale nr. 6 au organizat o acțiune reușită: finala pe școală a „Cupei Tineretului" la patinaj. Sînt în curs de desfășurare și întreceri de tenis de masă, mai avansate fiind cele de la sala I.E.M.B. unde se dispută etapele pe școală. Participă școlile generale nr. 1, 2 și 7.

Ilie GHIȘA — coresp. jud.

GALAȚI. În timp ce în municipiul Galați continuă să se simtă o totală indiferență față de „Cupa Tineretului" (au fost organizate doar cîteva acțiuni lipsite de semnificație), în localitatea Berești, situația se prezintă destul de satisfăcătoare. Datorită spiritului de inițiativă al unui colectiv de profesori condus de **Costache Datcu**, în cel mai tînăr oraș de pe harta județului Galați a fost organizată o lăudabilă competiție de tenis de masă și săniuțe la care au fost prezenți peste 600 de elevi.

T. SIRIOPOL — coresp. jud.

BACĂU. Peste 700 de tineri cooperatori, membri ai asociației sportive Voința Bacău, au fost prezenți, zilele acestea, la prima etapă a „Cupei Tineretului" la schi și săniuțe. Întrecerile s-au disputat pe dealul Călugăra. Întrecerile de tenis de masă au avut loc la clubul Voința.

Mobilizare foarte bună au făcut responsabilii sportivi de la „Muncă și Artă", „Tehnica" și „Progresul".

S. NENIȚĂ — coresp.

MEDGIDIA. Întrecerile de tenis de masă au dominat prima etapă a „Cupei Tineretului", desfășurată în orașul Medgidia. Aproape 200 de tineri de la asociațiile sportive Unirea, I.R.A., C.F.R., Înfrățirea, Progresul și altele s-au întrecut în reușite dispute, cei mai buni fiind **Ion Cotoban, Mamut Lutfi** și **Caeli Tasin.**

R. AVANU — coresp.

SOVATA. În cadrul competiției republicane de masă „Cupa Tineretului", comitetul orășenesc al U.T.C., Consiliul orășenesc al sindicatelor și C.O.E.F.S. din localitate au organizat etapa pe oraș la schi, săniuțe, șah și tenis de masă. La schi au fost prezenți la start aproape 200 de tineri, iar la celelalte ramuri aproximativ 250 de pionieri, școlari, muncitori și muncitoare din întreprinderi și instituții. Timpul excelent, cu multă zăpadă, a contribuit la reușita concursului. Printre cei remarcați au fost **Emil Pleșa, F. Derzsi, Z. Szanto, Rozalia Domokos** la schi, **Gheorghe Ponori** și **Enikö Kanyadi** la șah, și **C. Galfi, E. Nemeș, I. Angi** la tenis de masă, **B. Gall, Ildiko Vadasz, Margit Demeș** la săniuțe.

Arpad FEKETE — coresp.

FOCȘANI. Peste 2 000 de tineri de pe cuprinsul județului Vrancea

(Continuare în pag. a 3-a)

COMPETIȚII SPORTIVE ÎN CINSTEA ZILEI DE 30 DECEMBRIE

Proclamarea Republicii, marea sărbătoare a poporului nostru este întîmpinată, pretutindeni în țară, cu puternică însuflețire. Sărbătorii celor 26 de ani de la înfăptuirea acestui măreț act istoric îi sînt dedicate succesele în muncă, precum și ample manifestări politice, culturale și artistice. În cinstea memorabilului eveniment de la 30 Decembrie se desfășoară, de asemenea, numeroase întreceri de la care facem loc scurtelor relatări de mai jos.

BRĂILA. Atleții de la Clubul sportiv orășenesc, C.S. Progresul, Școala sportivă și A.S. Recolta din Movila Miresii au luat parte la un concurs de atletism în cadrul căruia au fost programate probe de sprint (50 m), sărituri (lungime, înălțime, triplu) și aruncarea greutății. Reprezentanții Școlii sportive din Brăila și cei ai Clubului orășenesc și-au împărțit victoriile.

BRAȘOV. Întrecerile de handbal și box, dotate cu „Cupa 30 Decembrie", au dominat agenda competițională de sală a acestei săptămîni. Turneele de handbal au fost cîștigate de echipele Liceului nr. 2 (băieți) și Școlii sportive (fete), în timp ce reprezentanții clubului Dinamo și-au adjudecat trofeul pus în joc la întrecerea pugiliștilor.

CÎMPULUNG MUSCEL. În localitate s-au desfășurat finalele celei de a V-a ediții a „Cupei Muscelul" la box pe echipe, competiție dedicată aniversării Republicii. Victoria a revenit formației **S.C. Muscel** care a întrecut în semifinală pe S.C. Brăila (24—23!) iar în finală pe Progresul Brăila cu scorul de 29—17. Boxerii musceleni sînt pregătiți de antrenorul **Aurel Simion.**

CLUJ. Printre numeroasele acțiuni ale vacanței, Consiliul municipal Cluj al Organizației pionierilor — în colaborare cu Inspectoratul școlar și C.J.E.F.S. — a inițiat, în cinstea zile de 30 Decembrie, **„Cupa pionierului".** Este o competiție de amploare, menită să angreneze în practicarea sportului un număr cît mai mare de copii.

Manifestarea, organizată la atletism, baschet, handbal și volei, este adresată reprezentativelor școlare. Întrecerea a debutat cu meciurile turneului de handbal și va continua pînă la data de 8 ianuarie, cînd se vor cunoaște cîștigătorii „Cupei".

Pentru că întrecerile sînt organizate prin Școala sportivă, care are în obiectiv depistarea și selecționarea celor mai dotate elemente pentru secțiile sale de performanță, întreaga competiție va beneficia de condiții optime de desfășurare, argument esențial pentru dispute de calitate. (Ng. D.)

JUDEȚUL SĂLAJ

ABSENȚA TRADIȚIEI ÎN SPORT NU POATE JUSTIFICA LIPSURILE ÎN MUNCA ACTIVIȘTILOR SPORTIVI!

● O largă dezbatere inițiată de Comitetul județean de partid

Mișcarea sportivă din județul Sălaj a cunoscut, în ultima vreme mai ales, după apariția Hotărîrii Plenarei C.C. al P.C.R. din 28 februarie — 2 martie, un puternic reviriment îndeosebi în domeniul activității sportive de masă. O recentă analiză inițiată de Comitetul județean Sălaj al P.C.R., cu participarea aparatului Comitetului județean de partid, a secretarilor comitetelor comunale și a secretarilor de partid, cu primarii orașelor și satelor, cu președinții asociațiilor sportive sindicale și sătești, cu cadrele didactice de specialitate a ținut să reliefeze o serie de reușite.

SPORT PENTRU TOATE VÎRSTELE

Existența a cca. 200 de acțiuni turistice (peste 4 000 de participanți), introducerea gimnasticii la locul de muncă cu precădere în cooperativele meșteșugărești din Zalău și Simleul Silvaniei, participarea masivă a tineretului la întrecerile pentru „Cupa Primăverii", „Cupa 1 Iunie", „Cupa 23 August", „Cupa Zalău — 500" se înscrie la capitolul realizări. Stimulate de Hotărîrea de partid, unele asociații sportive (Rapid — Jibou, Voința Zalău, Măgura Simleul Silvaniei), și-au organizat mai aproape de cerințe campionatele interne. În viața salariaților din C.A.P., „Cupa tineretului de la sate" a căpătat mai multă substanță, după cum întrecerile pentru „Cupa agriculturii sălăjene", devenite tradiționale au înregistrat un frumos succes de participare (10 000 de concurenți). Tot în domeniul activității sportive de la sate se remarcă buna organizare a celor 120 de duminici cultural-sportive, a „Cupei Sălăjul", inițiative care au reușit să dezvolte gustul pentru exercițiul fizic multor tineri din mediul rural. Ceva mai curajos s-a încercat atragerea tineretului feminin în practicarea sportului. Cupa Sălăjanca (8 000 participante) reprezentînd o primă dovadă. Tineretul școlar din județ a făcut joncțiune mai directă cu sportul, pornind de la gimnastica zilnică prezentă în majoritatea unităților de învățămînt la campionatele pe clase și interclase. Au căpătat tradiție concursurile rezervate elevilor și dotate cu cupele Barcăului, Someșului, Almașului, Agrijului, Crasnei.

Chiar și în performanță, în ciuda unor afirmări timide încă, se fac totuși eforturi pentru a se ieși din anonimat. Înființarea unui club sportiv la Zalău, cu secții de atletism, box, fotbal și volei constituie, într-un fel, o promisiune pentru mîine, la fel ca și clasele de atletism de pe lîngă școlile generale și liceul din Zalău și centrul de atletism din Simleul Silvaniei. Există nădejdi că în baschet, volei și fotbal, sportul sălăjan va ieși cît mai curînd din limitele județului, prin rezultate care să îi ateste virtuțiile.

În sprijinul sporirii esenței mișcării sportive sălăjene se înscrie și efortul ce se face pentru dezvoltarea bazei materiale — un stadion în Zalău, opt terenuri de tenis, o arenă de popice în Jibou și alta la cabana „Popasul romanilor", noi săli de sport în Simleul Silvaniei, amenajări pe lîngă școlile de Nușfalău, Zăuan, Sărmășag, Bobota, Bălan, Jibou etc.

ȘI TOTUȘI N-AU FOST EPUIZATE POSIBILITĂȚILE DE AFIRMARE...

Este ideea care s-a desprins, în planul adunării, atunci cînd s-au relevat și neajunsurile care se mai fac simțite. S-a apreciat de pildă, că acțiunile turistice au o finalitate încă redusă, față de cele 153 de asociații sportive în județ. Unele ignorează această activitate (Silvania și Măgura din Simleul Silvaniei,

(Continuare în pag. a 3-a)

UN DRUM BUN CE TREBUIE CONTINUAT

Plenara Comitetului Federației de haltere și culturism

Zilele trecute s-a desfășurat la sediul C.N.E.F.S., plenara Comitetului Federației de haltere și culturism, la care au participat **Emil Ghibu**, secretar al C.N.E.F.S., **Nicu Alexe**, director al Centrului de cercetări științifice și documentare tehnică al C.N.E.F.S., membrii biroului și ai comitetului F.R. de haltere și culturism, antrenori și profesori de educație fizică, președinți ai unor secții de haltere din cluburi și asociații sportive.

Din darea de seamă prezentată de biroul federal, ca și din numeroasele luări de cuvînt, a reieșit că în anul 1973, sportul halterelor din țara noastră a pornit pe un drum bun, afirmîndu-se în oarecare măsură și pe plan internațional. Dovadă sînt cele 50 de recorduri naționale (dintre care 29 de seniori și 21 de juniori), cele cîteva medalii obținute la campionatele mondiale, europene și Balcaniadă, precum și locurile 4, respectiv 6, ocupate de Ion Hortopan la C.E. și C.M. De asemenea, au fost relevate și alte aspecte pozitive, cum ar fi sprijinul acordat de C.N.E.F.S., de biroul federal, cluburilor și asociațiilor sportive în ce privește creșterea bazei materiale, ca și în pregătirea sportivilor din secțiile de haltere.

Pe de altă parte, analizînd în spirit critic și autocritic întreaga activitate, participanții au scos la iveală o serie de neajunsuri, care frînează în mare măsură bunul mers al activității. Cei care au luat cuvîntul s-au referit la unele aspecte negative, care trebuie înlăturate și combătute cu vehemență. Printre acestea, vorbitorii s-au oprit mai mult asupra rolului seției și a măririi volumului de muncă la antrenamente, în funcție de vîrstă și calități S-a arătat, de pildă, că selecția trebuie să înceapă la vîrsta cea mai fragedă (10—12 ani) și în continuare, trebuie menținute numai acele elemente care au aptitudini corespunzătoare activității de performanță. În viitor va trebui acordată o și mai mare atenție practicării culturismului,

(Continuare în pag. a 2-a)

ECHIPA DE JUDO I. E. F. S. A ÎNTREPRINS UN TURNEU ÎN R.F.G.

Ieri la prînz s-a înapoiat în București echipa de judo a clubului sportiv I.E.F.S., vicecampioană a României pe anul 1973, care a participat, în Republica Federală Germania, la mai multe stagii de pregătire tehnică și metodică împreună cu formații similare din diferite localități, precum și la o întîlnire oficială cu echipa Judo-Club Wiesbaden, vicecampioană a țării gazdă. Partida a fost deosebit de spectaculoasă și s-a încheiat cu victoria la limită a gazdelor: 3—2.

Judoka români, studenți ai Institutului de Educație Fizică și Sport din București, au lăsat o impresie bună.

Cum am cîștigat, cum am pierdut!

Sportivii despre ei înșiși, despre victoriile și înfrîngerile lor

Deși mai săracă în competiții sportive, săptămîna trecută ne-a oferit totuși cîteva elemente și idei interesante pentru rubrica noastră.

ȘAH: FLORIN GHEORGHIU (Univ. București)

„ÎN LUPTĂ CU OBOSEALA"

Meciul de baraj pentru desemnarea campionului de șah al țării dintre marele maestru **Florin Gheorghiu** și maestrul internațional **Victor Ciocâltea** nu s-ar înscrie, de fapt, în rubrica noastră tradițională „cum am cîștigat, cum am pierdut". Pentru simplul motiv că această dispută, care a dominat agenda sportivă competițională bucureșteană, s-a încheiat la egalitate. Ea n-a avut deci un învingător și un învins, dar a stabilit totuși pe noul deținător al titlului în persoana lui Florin Gheorghiu.

Ținînd seama de însemnătatea întîlnirii, am socotit că este interesant să aflăm părerile celor doi competitori.

FLORIN GHEORGHIU: „Este indiscutabil faptul că am plecat în acest meci de baraj cu un considerabil avantaj inițial, fiind beneficiarul „rezultatului egal", ceea ce trebuie luat în considerare. Acum trei ani, într-o situație similară, colegul meu de sport **Victor Ciocâltea** s-a bucurat el de această clauză. Atunci, dușmanul nostru s-a întins pe distanța a 7 partide fără să dea un învingător, titlul revenindu-i lui Ciocâltea.

Deși rezultatul egal mă avantaja nu m-am așezat la masa de joc cu intenția de a forța patru remize. Deși aceasta ar fi fost soluția cea mai simplă și bineînțeles cea mai facilă. Cele patru partide dintre noi au conținut destul de multe momente de luptă, iar egalitatea a fost consemnată în poziții, cred eu, egale.

Oricum, programarea acestui meci imediat după finală, la capătul unui sezon în care atît eu cît și adversarul meu am susținut peste 100 de partide de turneu, mi se pare neinspirată. Amîndoi am fost, din această cauză, foarte obosiți".

POLO: GH. ZAMFIRESCU (Dinamo)

„CUPA MUNICIPIULUI BUCUREȘTI" — UN EXCELENT PRILEJ DE RODARE A TINERILOR POLOIȘTI

„Pe linia formei superioare manifestată în ultimele luni, echipa Dinamo, din care fac parte, a cîștigat și „Cupa Municipiului București", competiție care a angrenat cele mai bune formații din Capitală, printre care patru din primele șase clasate în campionatul național. Am reușit să învingem din

(Continuare în pag. a 2-a)

VICTOR CIOCÂLTEA: „Declaram înaintea începerii meciului de baraj că această clauză a meciului nul favorabilă partenerului meu reprezintă, de fapt, pentru-mine un atu. Prin stil și formație șahistă sînt, sau cel puțin îndrăznesc să cred că aș fi, un jucător de atac, de ofensivă. Am încercat să imprim un curs combinativ partidelor susținute și **Florin Gheorghiu** nu s-a împotrivit acestei tendințe. În aproape toate întîlnirile s-a ajuns imediat după deschidere la poziții tăioase, vulcanice. Dar, așa cum spune pe bună dreptate și colegul meu, oboseala a fost decisivă în acest meci. Am consumat foarte mult timp, rămînîndu-mi minute numărate pentru ultimele 15—20 de mutări. În asemenea condiții am socotit că este mai bine să mă abțin de la riscuri".

RUTIERII SE PREGĂTESC PE... PÎRTII!

Pentru ca sezonul '74 să fie mai bogat în performanțe de valoare internațională și să apropie sportul cu pedale de familia olimpică, rutierii și-au petrecut vacanța de iarnă la munte, pe... pîrtii. A fost o vacanță în care s-a muncit intens, cu folos, pentru acumulare de energii. Efectul ei binefăcător, cicliștii îl vor simți la vară, în timpul marilor înconjururi.

Antrenorii Nicolae Voicu și Ștefan Lemîndroiu, împreună cu cîțiva dintre elevii lor, pe pîrtia de la Clăbucet.

SELECȚIA preocupare majoră, continuă

CINE CAUTĂ, GĂSEȘTE HANDBALIȘTI ȘI LA CONSTANȚA...

La Constanța, alături de sporturile cu o mai mare tradiție — fotbal, box, volei, baschet — handbalul începe să cucerească teren de la an la an, impunîndu-se tot mai mult prin rezultatele sale. Firește, aici unde n-au existat specialiști de valoare și nici echipe renumite, totul a trebuit să fie luat aproape de la zero și purtat, cu migală și răbdare, pe o linie ascendentă, așa că majoritatea preocupărilor s-au îndreptat spre descoperirea de elemente talentate și creșterea lor.

Acesta este motivul pentru care ne-am decis să dedicăm cîteva rînduri handbalului constănțean — unul dintre centrele ce se impun tot mai puternic prin activitatea desfășurată la nivelul copiilor și juniorilor. Și cum rolul principal în această direcție îl are colectivul de antrenori ai Școlii sportive 1, am solicitat profesorului **Traian Bucovală**, director adjunct al școlii și antrenor al echipei feminine, cîteva amănunte în legătură cu desfășurarea procesului de selecție.

La băieți, antrenorul **Mihai Făgărășanu** depistează elementele dotate pe mai multe căi. Deși procesul de pregătire are loc cu grupe complete, profesorul Făgărășanu colindă în permanență școlile din oraș și nu se mulțumește numai cu asistarea la orele de educație fizică, ci continuă să privească „subiecții" și în recreații, adică atunci cînd copii își aleg singuri mijloacele de relaxare. Așa se face că jucătorii astăzi selecționați în loturile reprezentative de juniori (cum sînt **Pinzaru, Rus, Munteanu, Berivan** și **Bițeanu**) au fost descoperiți în afara orelor de școală, pe marginea unei „miuțe". Bineînțeles, ei au trebuit să urmeze — din momentul selecției și pînă în prezent — un serios proces de pregătire, ca să poată ajunge la performanța actuală.

Un alt mijloc de selecționare a viitorilor componenți ai secției de handbal de la Șc. sp. 1 Constanța este organizarea unor turnee-fulger, programate de regulă pe terenurile școlii sportive, după ce în prealabil li s-a făcut o bună propagndă prin afișe. Totodată s-a urmărit și cointeresarea profesorilor de educație fizică. Meciurile au întotdeauna un caracter dîrz, oferind de fiecare dată prilejuri excelente de descoperire a noi elemente.

În sfîrșit, din cadrul procesului de selecție nu lipsește și obișnuita campanie declanșată la începutul fiecărui an de învățămînt, cînd toți profesorii Șc. sp. 1 vizitează școlile Constanței în căutare de copii dotați pentru performanță.

Mai dificilă a fost aducerea elementelor descoperite în școlile din comunele limitrofe Dar, cu sprijinul Inspectoratului județean (inspector-șef prof. **Leonida Florea**) problema este pe cale să se rezolve, prin darea în folosință — în cursul anului viitor — a unui internat cu peste 100 de locuri.

După cum spunea interlocutorul nostru, în privința selecției fetelor, un aport substanțial îl are profesorul **Codruț Hanganu**, care răspunde, în cadrul catedrei de handbal a școlii, de această problemă. Preocupat în permanență de depistarea elementelor cu aptitudini, profesorul Hanganu a descoperit și crescut multe jucătoare de perspectivă care, trecute apoi prin filiera obișnuită (junioare II, junioare I) au ajuns nu numai în echipe de divizia A **(Elena Frîncu, Nadire Ibadula, Niculina Vasile)**, dar și în loturile reprezentative de junioare și tineret **(Valentina Șotilă, Levi Andronache, Katiușa Alexandru, Larisa Cazacu, Georgeta Andronache** etc.).

În fine, singurul lucru care mai trebuia rezolvat la Constanța era alcătuirea unei formații de seniore, unde jucătoarele descoperite de Școala sportivă să-și poată continua activitatea. Această echipă a fost înființată recent sub auspiciile Facultății de educație fizică din localitate și se numește **Știința**. Deși activează în prezent în cadrul campionatului de calificare, noua formație are sanse considerabile să urce rapid în ierarhia echipelor de handbal feminin din țara noastră, cea mai serioasă garanție în acest sens fiind seriozitatea tehnicienilor care se ocupă de handbalul constănțean.

Horia ALEXANDRESCU

„CUPA 30 DECEMBRIE" VA DESCHIDE SEZONUL DE PATINAJ VITEZĂ

● Campioana absolută a țării, Maria Tașnadi este indisponibilă ● Doi cunoscuți alergători reiau activitatea competițională

● Apropierea startului în prima reuniune oficială a noului sezon de patinaj viteză, tradiționala competiție dotată cu trofeul „Cupa 30 Decembrie", se simte din plin. Patinatorii din Brașov, București, Cluj, Miercurea Ciuc, Sibiu, Tg. Mureș și celelalte centre ale țării fac ultimele pregătiri dinaintea concursului, care urmează să înceapă la 26 decembrie pe pista lacului Ciucaș din Tușnad—Băi. Sîntem informați că după valul de căldură care a trecut și deasupra cunoscutei noastre stațiuni montane, luni termometrul a coborît sub minus 10 grade și se lucra de zor la trasarea pistei de 400 m. O motopompă alimenta luni cu apă suprafața pistei pentru a se forma un strat de gheață corespunzător, iar o serie de concurenți începuseră să soseasca în localitate. Programul concursului inaugural cuprinde probe pentru toate categoriile de alergători, primele două zile fiind rezervate copiilor și juniorilor.

● Campioana absolută a țării la senioare, **Maria Tașnadi** (S.C Miercurea Ciuc) va fi, după toate probabilitățile, indisponibilă în actualul sezon. Suferind un accident de mașină luna trecută, sportiva din Miercurea Ciuc are o entorsă la genunchiul drept cu ruperea ligamentelor colaterale, fiind suspectă de ruptură de menisc. În cazul că i se va prescrie un tratament mai îndelungat, **Maria Tașnadi** nu va putea să-și apere titlul, la care vor aspira doar **Liana Cardaș, Eva Fokt** (Mureșul Tg. Mureș), **Emeșe Bogdan** (Școala sportivă M. Ciuc) și **Clara Mike** (C.S.M. Cluj), dacă nu se vor înscrie în concurs cîteva dintre junioarele apropiate de valoarea senioarelor. Oricare va fi situația, trebuie să recunoaștem că numărul concurentelor este foarte mic la această categorie.

● După o întrerupere de un an, cunoscuții viteziști din Cluj, **Ion Roșca** și **Gh. Varga** vor relua activitatea competițională, însă sub însemnul S. C. Miercurea Ciuc.

● Tradiționala competiție de patinaj, „Cupa speranțelor", care se adresează celor mai tineri viteziști, se va desfășura între 3—5 ianuarie pe pista naturală a lacului Ciucaș, din Tușnad—Băi. Se așteaptă o participare masivă, deoarece în program figurează probe pe categorii de vîrstă începînd de la 8 ani, iar întrecerile sînt programate după cum se poate vedea, în plină vacanță a elevilor.

Eva Szigeti *(Șc. sp. M. Ciuc) se anunță printre favoritele probelor de junioare mari.*

CEI MAI BUNI 10 SPORTIVI DIN ANUL 1973

FEDERAȚIA ROMÂNĂ DE OINĂ

1. **Marin GEORGESCU** — Viața Nouă Olteni
2. **Dumitru BĂRBIERU** — C. P. București
3. **Ioan VOICU** — Gloria București
4. **Gheorghe VLASE** — C. P. București
5. **Constantin BASAMAC** — Viața Nouă Olteni
6. **Gheorghe PĂDUREANU** — Universitatea București
7. **Gheorghe GHERGHIȘAN** — Torpedo Brașov
8. **Vasile COMȘA** — Celuloza Călărași
9. **Radu ANGHEL** — Confecția Rm. Sărat
10. **Ion CRĂCIUN** — C.F.R. Sibiu

DINAMO*)

1. **Simion CUȚOV** — box
2. **Cornel DINU** — fotbal
3. **Nicu GINGĂ** — lupte
4. **Alina GOREAC** — gimnastică
5. **Dan GRECU** — gimnastică
6. **Argentina MENIȘ** — atletism
7. **Ivan PATZAICHIN** — caiac-canoe
8. **Cornel PENU** — handbal
9. **Vasile TEODOR** — ciclism
10. **Gabriel UDIȘTEANU** — volei

*) Cei mai buni 10 sportivi dinamoviști — notați în ordine alfabetică — au fost desemnați în urma tradiționalei anchete efectuate de revista „Pentru patrie".

STEAUA

1. **Ilie NĂSTASE** — tenis
2. **Gheorghe DANILOV — Gheorghe SIMIONOV** — caiac-canoe
3. **Gheorghe BERCEANU** — lupte
4. **Constantin GRUIESCU** — box
5. **Mihai ȚIU** — scrimă
6. **Ion DUMITRU** — fotbal
7. **Carol CORBU** — atletism
8. **Cristian GAȚU** — handbal
9. **Ilie CODREANU** — tir
10. **Viorica VISCOPOLEANU** — atletism

SPORT CLUB BACĂU

1. **Emeric DEMBROVSCHI** — fotbal
2. **Gabriela TRUȘCĂ** — gimnastică
3. **Victor PRENȚIU** — lupte
4. **Aristide GHIȚĂ** — fotbal
5. **Romeo CIMPOEȘU** și **Ioan COMAN** — canotaj
6. **Felicia BEJAN** — gimnastică
7. **Ștefan COCHINĂ** — handbal
8. **Mircea PANĂ** — fotbal
9. **Romeo TÎMPESCU** — lupte
10. **Marinică OUATU** — box

PETROLUL PLOIEȘTI

1. **Nicolae GHEORGHE** — călărie
2. **Marian GRIGORAȘ** — haltere
3. **Carol PARTOȘ** — șah
4. **Gabriel OANĂ** — atletism
5. **Florin ARSENE** — lupte
6. **Dragoș ALDEA** — natație
7. **Romulus NICULESCU** — tir
8. **CĂTĂLINA BĂDULESCU** — natație
9. **Mariana CONSTANTIN** — gimnastică
10. **Marian CHIRA** — atletism

PROGRESUL

1. **Maria ALEXANDRU** — tenis de masă
2. **Toma OVICI** — tenis
3. **Staicu OLTEANU** — lupte
4. **Arcadie PANTELIMON** — lupte
5. **Melania DECUSEARĂ** — sărituri în apă
6. **Sergiu LUCHIAN** — tenis de masă
7. **Viorica MOLDOVAN** — tenis de masă
8. **Aurel OVANEZ** — tenis de masă
9. **Alexandru BUZESCU** — tenis de masă
10. **Petre IONIȚĂ** — lupte

Mihai PLOIEȘTEANU — box

POPICARII JUNIORI AU ÎNCEPUT PREGĂTIRILE PENTRU C. E.

După ediția campionatelor europene de popice din acest an, rezervată juniorilor, la care reprezentanții țării noastre au avut o frumoasă comportare, numărîndu-se printre principalii animatori ai întrecerilor, o serie de tinere speranțe au fost promovate în loturile de seniori sau, în curînd, vor depăși vîrsta junioratului. Ca atare, specialiștii federației au pornit din timp la lucru, organizînd trialuri pentru depistarea elementelor valoroase și de perspectivă, finala campionatului național al tinerilor popicari, încheiată recent la București, contituind cel mai important criteriu de selecție. Antrenorii **Tudor Buzea** (f), **Roger Cernat** (m), ajutați de maestrul emerit al sportului, fostul campion mondial — **Ion Micorolu**, au convocat la o reuniune de verificare pe următorii sportivi : fete — Olimpia Tăbăcaru, Elena Lupoaie (Viința Galați), Dolna Mihăilă (Viința Ploiești), Eugenia Holesch (C.S.M. Reșița), Maria Nichifor, Elisabeta Bodea (Voința București), Gyorgyi Szücs (Voința Oradea), Emilia Postăvaru (Hidromecanica Brașov), Viorica Turc (C.F.R. Tg. Mureș), Elena Irimia (Petrolul Băicoi), Maria Cernat (U.T.A.), Elena Vasile (Rapid Buc.) Silvia Maxim (Laromet Buc.) ; băieți — Anton Molnar, Gh. Scholtea (Voința Cluj), Cezar Lebădă (Constructorul Galați), Marin Bălescu, Gh. Zizineanu (Voința București), Florian Ghiță (Rulmentul Brașov), Ion Popa .(Jiul Petrila), Alex. Tudor (Rapid Buc.), Mihai Vartic (Flacăra Cîmpina), Gh. Weis (C.F.R. Timișoara), Nicolae Malciu (I. C. Oradea), Gh. Liță (Gloria Buc.).

Acești tineri vor urma în cadrul asociațiilor și cluburilor respective un program de pregătire indicat de antrenorii lotului, după care vor lua parte la cîteva concursuri de verificare, menite să definitiveze echipele pentru ultima etapă a procesului de instruire în vederea viitoarelor C.E. de juniori.

UN DRUM BUN

(Urmare din pag. 1)

care constituie o excelentă pepinieră în formarea halterofililor. În această direcție, clubul Dinamo a înregistrat frumoase succese. Dar ce folos, dacă tocmai aici — unde activează 100—120 de culturiști — nu există o secție de haltere ! O altă problemă mult discutată a fost și aceea a controlului medical periodic al sportivilor, care în ultima vreme s-a dovedit deficitar. În ultimele luni, spre exemplu, lotul național nu a avut medic și drept urmare, unul dintre talentații noștri halterofili — Vasile Daniel — care suferă de o infecție de amigdale, nu a primit îngrijirile necesare. Firește, o asemenea situație nu poate fi tolerată, deoarece este cunoscută necesitatea colaborării dintre antrenor, sportiv și medic.

În concluziile plenarei, **Emil Ghibu**, secretar al C.N.E.F.S., după ce a arătat și a remarcat unele succese, s-a referit la ceea ce trebuie făcut în viitor, în al doilea an al ciclului olimpic. **„Va trebui să ne unim toate forțele să procedăm la o mai activă mobilizare a tuturor factorilor — a spus vorbitorul — pentru ca obiectivele mari și îndrăznețe să fie realizate. Este necesar să privim cu mai mult optimism problema obținerii marilor performanțe. În acest sens va trebui ca stilul de muncă să fie îmbunătățit la toate nivelele, să se perfecționeze necontenit metodica de antrenament, să se acționeze mai bine în ce privește selecția — atenția fiind îndreptată spre culturism — și în fine, se cere imperios sprijinul medicinii sportive".**

În încheierea plenarei a fost ales noul birou al F.R.H.C. compus din următorii tovarăși : **Nicu Alexe** — președinte, **Cornel Florescu** și **Ștefan Petrescu** — vicepreședinți, **Ion Stoian** — secretar general și **Lazăr Baroga** — antrenor federal De asemenea, au fost aleși un număr de membri ai biroului federal

HANDBALIȘTII DE LA ȘCOALA SPORTIVĂ SIGHIȘOARA AU CUCERIT „CUPA 30 DECEMBRIE"

PLOIEȘTI, 25 (prin telefon). — Timp de două zile, sala Victoria din localitate a găzduit o interesantă competiție handbalistică, organizată de Consiliul județean al Sindicatelor, în colaborare cu Comitetul județean U.T.C. și C.M.E.F.S. Ploiești. Dotată cu „Cupa 30 Decembrie", competiția a aliniat la start 8 echipe de juniori împărțite în două serii. La capătul unor partide dîrz disputate și deseori aplaudate de public, trofeul pus în joc a revenit formației **Șc. sp. Sighișoara**, urmată în clasament de **Lic. I. L. Caragiale Ploiești, Șc. sp. 3 București**, C.F.R. Craiova, Șc. sp. Brașov, Sc. sp. Buzău, Palatul Culturii Ploiești și Grupul școlar Teleajen.

Aurel VASILESCU — coresp.

Însemnări la un concurs de patinaj artistic

BAGAJ TEHNIC AMELIORAT, DAR PREGĂTIRE FIZICĂ SLABĂ LA PATINATOARELE NOASTRE

● O revelație: micuța Consuela Roman ● Stîngăciile Doinei Mitricică și slăbiciunile Elenei Moiș

După cum am relatat într-una din cronicile concursului internațional de patinaj artistic transmise de la Miercurea Ciuc, a IV-a ediție a acestei întreceri a avut starturi puțin populate, iar valoarea reprezentanților străini — exceptîndu-l pe maghiarul **Laszlo Vajda** — a fost modestă. În asemenea condiții, disputele de la stadionul de gheață din Miercurea, fără a suscita interesul major din anii trecuți, a reprezentat totuși pentru localnici un spectacol sportiv mult așteptat pe care l-au onorat, atît la programul scurt, cît și la proba de „libere" cu tribune pline pînă la refuz.

Așadar, patinajul artistic și-a cîștigat mulți simpatizanți în orașul în care pînă mai ieri singurul sport cu audiență la public era doar hocheiul. La demonstrațiile care au încheiat ambele zile de întreceri am putut urmări și evoluțiile cîtorva reprezentante ale orașului gazdă. Este vorba de surorile **Hajnal** și **Erika Szakacs, Margareta Domokos** și **Rodica Rusev**, patinatoare pregătite de antrenoarea **Maria Löfler** și care promit să se ridice într-un viitor nu prea îndepărtat pe o treaptă superioară de pregătire. Și pentru că am amintit de demonstrații, ne simțim datori să relevăm prezența la aceste festivități artistice și a unei patinatoare de mare talent, micuța **Consuela Roman**. La cei 5 ani și jumătate ai săi, Consuela deține un repertoriu tehnic deosebit de bogat, are un simț al ritmului cu totul remarcabil, fapt care ne dă dreptul să afirmăm, fără teama de a greși, că micuța reprezentantă a clubului sportiv Dinamo București va deveni, nu peste mult timp, una dintre fruntașele patinajului artistic românesc.

Și acum să revenim la întrecerile propriu-zise. Participanți într-adevăr puțini și totuși, pentru cei care urmăresc îndeaproape evoluția sportivilor din această ramură, întrecerile de la Miercurea le-au oferit satisfacția să vadă, în special în rîndul fetelor, o simțitoare ameliorare a bagajului tehnic. **Elena Moiș** stăpînește la ora actuală Axel-ul dublu. **Gabriela Voica** l-a încercat și ea și cu toate că la aterizare a ratat de puțin, faptul că se preocupă să și-l aproprie este un lucru bun. **Silvana Suciu** a executat cîteva combinații de sărituri reușite. De altfel, buna sa evoluție la probele de „libere" a determinat arbitrii să ridice cartonașe cu note de 5,1—5,2, cele mai valoroase pe care le-au acordat fetelor în cadrul acestui concurs.

Satisfăcător au mai evoluat și **Emilia Țibula, Mihaela Paraschiva, Cornelia Picu** și chiar **Roxana Stănișor.** Campioana noastră de senioare, **Doina Mitricică**, deși a urcat pe podium, pe prima sa treaptă, a manifestat la proba de libere o stîngăcie care a impresionat neplăcut. Nesigură pe sărituri, cu pași de legătură în care se vedea ezitarea, campioana țării a evoluat cu mult sub posibilități și vrem să credem că faptul a fost doar un accident.

O remarcă supărătoare, care privește pe absolut toți concurenții români : insuficienta pregătire fizică de care aceștia au dat dovadă. **Elena Moiș**, așa cum și-a început programul la „libere", în viteză, cu sărituri de mare spectacol și cu un accentuat grad de dificultate, se părea că va încheia proba în postura de cîștigătoare. În ultima parte a programului, însă, ea a slăbit ritmul, săriturile i-au devenit nesigure, la aterizare în special, și de aici impresia bună lăsată la început s-a estompat, iar arbitrii au punctat în consecință. Pregătirea fizică insuficientă și-a spus cuvîntul și în cazul celorlalte concurente, cu excepția patinatoarei sovietice **Tatiana Mariksina.** Sportiva din R.S.F.S.R. s-a dovedit în această privință fără cusur. În ritmul în care și-a început programul, odată cu primele acorduri ale melodiei alese, a reușit să-l și încheie.

Iată un capitol la care patinatoarele noastre vor trebui să muncească cu toată atenția la orele de antrenament.

Gheorghe ȘTEFĂNESCU

Silvana Suciu, *o patinatoare în evident progres.*
Foto : V. BAGEAC

„CUPA MEMORIALĂ IULIU ABRUDAN"

UN REUȘIT CONCURS DE LUPTE GRECO-ROMANE LA BAIA MARE

Recent a avut loc la Baia Mare **„Cupa memorială Iuliu Abrudan"** la greco-romane, cu participarea a 90 de juniori din 8 echipe. Întrecerile ediției 1973 a competiției a fost de un bun nivel tehnic, cu multe meciuri spectaculoase. Iată cîștigătorii categoriilor : 48 kg. — **I. Nica** (Constructorul Marghita), 52 kg. — **Gh. Buzețelu** (Crișul Oradea), 56 kg. — **M. Dreptate** (I.G.O. Baia Mare), 60 kg. — **I. Boroș** (Minerul Bălan), 65 kg. — **I. Ghețea** (Crișul Oradea), 70 kg. — **St. Miclos** (Minerul Bălan), 75 kg. — **T. Silaghi** (Crișul Oradea), 81 kg. — **A. Feher** (Voința Baia Mare), 87 kg. — **I. Rus** (Voința Baia Mare) și + 87 kg. — **A. Pop** (Voința Baia Mare). Clasamentul pe echipe : 1. VOINȚA BAIA MARE 65 p, 2. **Crișul Oradea 44 p, 3. Minerul Bălan 32 p, 4.** I.G.O. Baia Mare 21 p, 5. Constructorul Marghita 15 p, 6. Școala sportivă Baia Mare 12 p, 7. C. S. Sighetul Marmației 10 p, 8. Școala sportivă Bistrița 1 p.

Ludovic CHIRA — coresp.

GIMNASTICĂ

FRUNTAȘII „CUPEI FEDERAȚIEI" '73

● Primii șase clasați în ultima competiție oficială a anului ● Gimnaști români în întreceri internaționale ● În momentul despărțirii, o sportivă se destăinuie

În dorința de a oferi cititorilor noștri un tablou al rezultatelor obținute de principalele secții de performanță ale țării reprezentate la „Cupa federației", oferim astăzi clasamentele cu primii șase clasați la fiecare categorie de clasificare :

FEMININ : **cat. a IV-a** — Mariana Stănescu (Liceul Oraș Gh. Gheorghiu-Dej) 35,10, Corina Sasu (Lic. Or. Gh. Gh.-Dej) 34,80, Kerin Kraus (Șc. sp. Sibiu) 33,95, Mirela Moldovan (Șc. sp. Sibiu) 33,90, Doina Turnev (Lic. Or. Gh. Gh.-Dej 33,85, Constanța Ciocănel (Farul) 33,65 ; **cat. a III-a** — Cristina Ițu (C.S.M. Cluj) 34,55, Aura Tudor (Șc. sp. nr. 2 Buc.) 34,50, Aurica Strat (Lic. Or. Gh. Gh.-Dej) 34,50, Gabi Gheorghiu (Dunărea Galați) 34,40, Cornelia Luncean (C.F.R. Timișoara) 32,80, Mariana Lăcătușu (Dunărea Galați) 32,70 ; **cat. a II-a** — Marilena Neacșu (Șc. sp. Sibiu) 35,95, Viorica Gheorghiu (Dunărea Galați) 35,60, Nicoleta Ioan (Petrolul Ploiești) 35,35, Gabriela Mocanu (Lic. Or. Gh. Gh.-Dej) 34,90, Tatiana Jiba (Șc. sp. Sibiu) 34,65, Marta Safer (C. S. Arad) 33,75 ; **cat. I** — Mariana Constantin (Petrolul) 36,10, Viorica Ernst (C.S.U. Baia Mare) 32,70 Matilda Bercu (Petrolul) 30,85, Ulrike Schmidt (Șc. sp. Sibiu) 30,55, Valeria Chirvase (Lic. 4 Galați) 30,00, Clemența Buță (Farul) 29,30 ; **maestre** — Iuliana Simonfi (C.S.O. Baia Mare) 72,95, Vasilica Bălan (Dinamo Buc.) 69,60, Marcela Păunescu (Dinamo Buc.) 69,45, Silvia Cobzac (S.C. Bacău) 69,30, Maria Mocanu (S. C. Bacău) 68,15, Julieta Pacea (Farul) 67,95.

MASCULIN : **cat. a IV-a** — Dumitru Sirbu 54,95, Aurel Gherbu 54,35, Valentin Pintea 53,90, Marian Cătană 53,10 (toți de la Șc. sp. Lugoj), Adrian Benghea (Șc. sp. Sibiu) 52,95, Ștefan Răzvan (Șc. sp. Arad) 52,20 ; **cat. a III-a** — Ferenc Jenaki (Șc. sp. Tg. Mureș) 53,00, Octavian Ionașiu (Șc. sp. Lugoj) 52,90, Mircea Apolzan (Șc. sp. Sibiu) 52,65, Virgil Ciurdar (C.F.R. Timișoara) 52,20, Iulian Olariu (Șc. sp. Lugoj) 51,85 ; Florin Stolneanu (C.S.M. Cluj) 51,20 ; **cat. a II-a** — Kurt Sirier (Lic. 4 Timișoara) 52,25, Gheorghe Diaconescu (Șc. sp Brașov) 49,70, Octavian Oprescu (Șc. sp. 2 Buc.) 48,75, Aurelian Georgescu (Lic. 35 Buc.) 48,65, Dragoș Birzu (Lic. „B. P. Hașdeu"—Buzău) 48,65, Marian Durbăcea (Lic. „B. P. Hașdeu"—Buzău) 48,65 ; **cat. I** — Ion Checicheș (Steaua) 54,10, Valer Răspop (Șc. sp. Sibiu) 53,95, Cristian Enoiu (Lic. 2 Brașov) 52,35, Petre Andrei (Șc. sp. 2 Buc.) 49,30, Marian Badea (Lic. 35 Buc.) 49,70, Nicolae Mihai (Lic. 35 Buc.) 49,40 ; **maeștri** — Gheorghe Păunescu (Dinamo Buc.) 54,45, Radu Branea (Dinamo Buc.) 53,30, Gheorghe Neagu (Steaua) 51,80, Pavel Szabo (I.E.F.S.) 49,75, M. Agoston (I.E.F.S.) 48,85 ; **gimnastică modernă** — Rodica Pintea (Șc. sp. 2 Buc.) 27,95, Cristina Sima (Șc. sp. 2 Buc.) 27,65, Maria Preda (I.E.F.S.) 27,20, Elena State-Grecu (Șc. sp. 2 Buc.) 26,55, Mihaela Tîrnoveanu (Șc. sp. 2 Buc.) 26,25, Marieta Toplicеanu (Șc. sp. Brăila) 25,75.

PARTICIPĂRI ÎN CONCURSURI INTERNAȚIONALE

● La Radlin (Polonia), voievodatul Katowice, s-a desfășurat, nu de mult, un concurs internațional, la care au luat parte gimnaști de valoare din Ungaria, Polonia, Uniunea Sovietică, R. F. Germania, Elveția și România. Țara noastră a fost reprezentată de gimnastul Gheorghe Păunescu. Întrecerea, care a prevăzut numai trei aparate (la alegerea concurenților), a fost cîștigată de sportivul polonez Mikolai Kubica, care a realizat 28,10 p. El a fost urmat de Zoltan Magyar (Ungaria) cu 28,05 p și Leon Pavlov (U.R.S.S.) 28,00 p. Sportivul român Păunescu a avut o evoluție bună, clasîndu-se pe locul al treilea la cal și pe locul al patrulea la sărituri. În concursul feminin, organizat la cîte două aparate, au evoluat numai gimnaste românce și sovietice. Felicia Bejan, reprezentantă a gimnasticii românești, a ocupat locul al doilea la două aparate.

● Selecționatele de juniori ale orașelor Brașov și Pleven (Bulgaria) s-au întîlnit, timp de două zile, în sala clubului Dinamo din Brașov, într-un concurs bilateral cu exerciții liber alese. Competiția s-a bucurat de un frumos succes, sportivii oaspeți, reprezentanți ai unei unități cu profil de gimnastică, reușind să cîștige atît concursul cît și... sufragiile unanime ale publicului spectator. La masculin, primul la individual compus s-a clasat Venceslav Ghenov (Pleven) cu 54,60 p. Dintre brașovenii o bună comportare au avut I. Seciu (locul 3 la bară cu 8,95) și E. Köllö (locul 4 la sol cu 8,80 și locul 6 la individual compus cu 51,20). La feminin, prima s-a clasat Vania Țankova (Pleven) cu 35,30 p. Brașoveanca Sorina Matei a ocupat locul I la birnă, la egalitate cu Viktoria Koiceva, și locul 2 la sărituri. S-a stabilit ca meciul revanșă să aibă loc anul viitor la Pleven.

OLGA ȘTEFAN SE RETRAGE...

Recent, Olga Ștefan, timp de mai mulți ani componentă a lotului reprezentativ, participantă la „mondialele" de la Ljubljana, campioană a țării la paralele, s-a retras din activitatea competițională, după ce a activat la cluburile Petrolul (1961—1966) și Dinamo București (1966—1973). Primim din partea Olgăi Ștefan o scrisoare, din care spicuim : **„În urma hotărîrii mele de a mă retrage din activitatea competițională, survenită după participarea din acestă toamnă la Dinamoviada de la Cracovia, clubul Petrolul Ploiești a avut lăudabila inițiativă de a marca acest eveniment. Cu ocazia concursului internațional Petrolul—Legia Varșovia, am fost sărbătorită, oferindu-mi-se din partea clubului și a fostei mele antrenoare, Ileana Sima, o Cupă un fanion și un buchet de flori. Poate că aceste lucruri dăruite cu toată dragostea, nu au o prea mare valoare, dar gestul în sine m-a bucurat nespus. Pe această cale, doresc să mulțumesc primei mele antrenoare pentru modul cum a reușit să mă formeze ca gimnastă și ca om, să mulțumesc conducerii clubului și tuturor celor care la Ploiești, m-au ajutat într-un fel sau altul. O fac cu adîncă recunoștință pentru că ei au fost singurii care acum, la retragerea mea din activitatea competițională, s-au gîndit la cei 12 ani dăruiți gimnasticii, la modestele mele rezultate și la contribuția pe care am avut-o și eu la unele dintre performanțele echipei naționale".**

Iată două binecunoscute gimnaste ale țării noastre, într-o postură mai puțin obișnuită. Nadia Comăneci și Elena Ceampelea în bazinul cu ape termale de la Băile Felix, unde cele două sportive s-au aflat pentru o scurtă perioadă, în vederea vindecării unor traumatisme.

CUM AM CÎȘTIGAT, CUM AM PIERDUT

(Urmare din pag. 1)

nou pe Rapid, eterna noastră adversară și cred că acest lucru a dovedit tuturor că succesul nostru din această toamnă, la finele celei mai importante întreceri republicane, nu a fost întîmplător. Consider că victoria o datorăm faptului că am privit cu toată seriozitatea competiția bucureșteană. Iar dacă nu am fost întotdeauna la înălțime explicația trebuie căutată în faptul că într-o serie de meciuri am evoluat cu echipa descompletată, jucătorii fiind nevoiți să urmeze, la capătul unui sezon lung și obositor, diferite tratamente. Totodată cred că preocuparea continuă a antrenorului nostru **A. Grințescu** de a rula jucători tineri, de perspectivă, începe să dea roade. Pe parcursul turneului el a încercat mai mulți tineri polioiști (Szerző, Lőrincz, Teodorescu) și aceștia au probat evidente calități. Dacă se vor pregăti în continuare cu multă ambiție vor ajunge titulari".

TIR : **DUMITRA MATEI (Dinamo):**

„ȘI ACUM CU GÎNDUL LA UN VIITOR RECORD"

„La recentele campionate naționale le tir cu aer comprimat de la Ploiești, noi junioarele echipei Dinamo am reușit să cîștigăm două titluri de campioane naționale la proba de pușcă. Eu am terminat pe primul loc în competiția individuală (n.n. Dumitra Matei a obținut un punctaj foarte valoros, 380 p, cel mai bun rezultat individual din tot campionatul), iar împreună cu colegele Angela Tudorică și Anca Iuga am cîștigat titlul pe echipe cu 1124 p, ceea ce reprezintă un nou record al țării (v.r. 1091 p).

Dubla noastră victorie a fost posibilă datorită faptului că sîntem într-o formă bună, rezultat al conștiinciozității cu care ne antrenăm. Avem un program complex de pregătire

Pe echipe am întrecut vechiul record național cu nu mai puțin de 33 de punete, ceea ce în tir înseamnă foarte mult. Și nu abandonăm ideea depășirii acestor cifre".

BASCHET : **I. BRABOVEANU (I .E. F. S.):**

„ÎMPOTRIVA LUI „U" CLUJ AM ALERGAT CÎT PENTRU DOUĂ PARTIDE"

„Ne-am pregătit foarte serios. Antrenorul nostru, maestrul emerit al sportului **Mihai Nedef**, nu face nici un rabat disciplinei și muncii intense. De la el am învățat că nici un meci nu este ca și cîștigat sau dinainte pierdut. La turneul de la Timișoara (în cadrul campionatului național) echipa pornea cu șansa a doua în fața baschetbaliștilor de la „U" Cluj. Am abordat însă partida cu toată atenția, am alergat cît pentru două meciuri și la sfîrșit am cîștigat la un scor pe care nici cel mai înfocat suporter al nostru nu și l-ar fi putut imagina".

H. DEMIAN (Universitatea Cluj): „Formula de disputare a campionatului nu ne avantajează. Întreruperile mari — uneori peste 30 de zile — ne fac să pierdem precizia aruncărilor la coș. Și în baschet, de multe ori, aceasta decide totul. La Timișoara am avut și trei întîlniri deosebit de grele cu Dinamo, Steaua și I.E.F.S. Dacă la primele două formații am pierdut pe drept, în ultima am fost handicapați de lipsa meciurilor săptămînale, la care s-a adăugat și absența din formație a mai tînărului meu coechipier **Zdrenghea. Dar campionatul nu este terminat".**

VACANȚĂ STUDENȚEASCĂ TIMIȘOREANĂ

● TABERE DE ODIHNĂ DAR ȘI DE PREGĂTIRE PENTRU UNIVERSITARII BĂNĂȚENI

Deși ne aflăm în decembrie, în momentul vizitei noastre, la Timișoara era primăvară. Studenții mai aveau citeva examene și... gata cu sesiunea de iarnă. Pentru majoritatea lor, rezultatele sînt dintre cele mai bune. Notele mari arată că străduințile depuse la cursuri, seminarii și în multele ore de studiu și-au dat roadele. Printre miile de studenți ai Timișoarei se află și un important număr de sportivi, unii titulari în echipele noastre reprezentative. Cum vacanța se apropia cu pași repezi și scopul nostru a fost de a afla amănunte despre modul cum și-o vor petrece sportivii studenți, am vizitat Institutul Politehnic, unde interlocutor, ca totdeauna, amabil, ne-a fost șeful catedrei de educație fizică și sport, prof. univ. dr. C. I. Bucur.

Și în acest an, la Politehnica s-au luat toate măsurile pentru ca studenților sportivi să li se ofere o vacanță plăcută, în care odihna să fie îmbinată în mod armonios cu sportul. În această ordine de idei s-au organizat două categorii de tabere, în cadrul clubului Politehnica, pentru sportivii de performanță și prin U.A.S.C.R., pentru ceilalți studenți și studente evidențiați în activitatea sportivă de masă și obștească.

„Performerii" se vor găsi la Băile Herculane pînă la 3 ianuarie 1974. După cum sîntem informați, se va organiza pentru ei un „Revelion al sportivilor", care va oferi participanților momente de neuitat.

Pe Valea Cernei se vor afla atleții, canotorii, fotbaliștii (o parte), scrimerii, alpiniștii ș.a. Cadrele didactice și antrenorii ce-i însoțesc au stabilit ca în perioada respectivă, accentul în pregătire să fie axat pe forță și rezistență.

Studenții și studentele, cuprinși în cel de al doilea gen de tabere de odihnă, își vor petrece o minunată vacanță în stațiunile și cabanele de la Muntele Mic, Piriul Rece, Semenic, Predeal *ș.a. Au avut prioritate cei mai merituoși organizatori sportivi, din fiecare facultate a Politehnicii din Timișoara.*

Sîntem convinși că la reînceperea cursurilor, atît studenții sportivi, cît și ceilalți vor putea munci mai bine și mai mult.

I. PAUL

ABSENȚA TRADIȚIEI IN SPORT NU POATE JUSTIFICA LIPSURILE IN MUNCA ACTIVIȘTILOR SPORTIVI

(Urmare din pag. 1)

Sănătatea și Voința din Zalău, cele din Sălaj, Dobrin etc.). **Prea puține concursuri de tir, de orientare turistică** (cu toate că relieful constituie o permanentă invitație la drumeție), **de atletism — sub forma crosurilor. „Festivalurile sportive de masă" au și ele o programare sporadică, după cum inițierea în natație este neglijată : din 17 localități doar 3 au reușit să îndeplinească acest deziderat social. În sportul feminin, „Cupa Sălăjanca" și „Crosul fetelor" reprezintă doar acțiuni izolate. Angajamentul de a înființa cercuri de gimnastică de întreținere a rămas doar pe hîrtie.**

Sînt slăbiciuni care reflectă activitatea necorespunzătoare a consiliilor asociațiilor sportive. Acestea nu analizează cu profunzime, cu simț de răspundere neajunsurile ce se ivesc, nu fac eforturi pentru a le elimina, nu militează permanent pentru propășirea acestor nuclee ale mișcării sportive de la sate din școli, întreprinderi și instituții.

În sprijinul bunei desfășurări a activității sportive, aportul cadrelor didactice, al profesorilor de specialitate este încă modest, neconvingător, deoarece mai există dascăli tributari unui stil empiric de muncă, fără orizont, fără perspectivă. La perpetuarea unei asemenea stări de fapt contribuie și mentalitatea unor directori de școli care nu urmăresc felul cum profesorii se achită de obligațiile lor, sînt mulțumiți cu atitudinea formală, cu platitudinea unor cadre didactice de specialitate. De aici, prin prisma acestei optici depășite, rezultă și ritmul lent în care se realizează înstruirea unor cadre didactice necalificate care predau educația fizică.

EDUCAȚIA SPORTIVILOR O OBLIGAȚIE NEGLIJATĂ !

Neajunsuri se fac simțite și în privința modului cum se desfășoară munca de educație cu sportivii. Pe terenurile sportive din județ continuă să se semnaleze fenomene negative — injurii și bruscări între jucători, lipsă de respect față de adversari, arbitri și publicul spectator. La aceasta se asociază o anumită atitudine de indiferență față de buna păstrare și întreținere a bazelor sportive. Un exemplu îl oferă Simleul Silvaniei, unde pista de atletism a fost folosită drept zonă de verificare a îndeminării posesorilor de autoturisme ! ?

Slaba muncă de educație cu sportivii, atitudinea necorespunzătoare față de bunurile mișcării sportive din județ sînt o consecință și a stilului de muncă al activiștilor sportivi, pornind chiar de la membrii Biroului executiv C.J.E.F.S. Sălaj, care nu acționează cu suficient simț de răspundere, cu exigență care se cere. În materie de exigență se face prea puțin pentru îndrumarea consiliilor asociațiilor sportive (există așezări controlate la 1—2 ani — **Zalha, Poiana Blenchii, Lozna, Plopiș), pentru sporirea numărului de instructori sportivi, pentru perfecționarea muncii acestora.**

★

Recomandările date cu prilejul adunării la care ne referim, au pus acut în fața activiștilor sportivi, și organizațiilor cu atribuțiuni în domeniul activității de educație fizică și sport, necesitatea îndeplinirii integrale a sarcinilor izvorîte din Hotărîrea Plenarei C.C. al P.C.R.. În această privință, organele și organizațiile de partid vor fi mai aproape de fenomenul sportiv, analizînd periodic felul cum se îndeplinesc sarcinile și stabilind măsuri concrete pentru eliminarea lipsurilor.

AU ÎNCEPUT ÎNTRECERILE DE TENIS DOTATE CU „CUPA 30 DECEMBRIE"

În sala „23 August" din Capitală au început întrecerile de tenis dotate cu *„Cupa 30 Decembrie"*. Este prima competiție pe teren acoperit a sezonului.

Pe tabloul concursului masculin sînt înscriși 37 tenismani, favoriți fiind *Viorel Marcu, Dumitru Hărădău, Ion Santei, Sever Mureșan, Viorel Sotiriu* și *Liviu Russu*. La întrecerea feminină iau parte, printre alte jucătoare, *Mariana Simionescu, Florența Mihai, Mariana Hadgiu*.

Partidele se dispută zilnic (pînă duminică) de la ora 9 la 22.

ÎNTRECERILE EDIȚIEI DE IARNĂ

(Urmare din pag. 1)

s-au întrecut la șah, tenis de masă, săniuș și patinaj în cadrul primelor etape ale „Cupei Tineretului". Cei mai asidui frecventatori ai patinoarelor naturale din Parcul Bălcescu și din grădina publică au fost elevii de la școlile generale nr. 1, 3, 4 și 10 din Focșani. Tinerii de la Luceafărul, Constructorul, C.S. Unirea și elevii de la liceele teoretice au dominat tenisul de masă.

Viorel MANOLIU — coresp.

TÎRGOVIȘTE. Duminică, în mai multe localități ale județului Dîmbovița vremea a fost favorabilă organizării de întreceri la schi, patinaj și săniuțe. Pe dealul Patroana din Pucioasa, peste 800 de tineri elevi și muncitori au fost prezenți la un concurs de săniuțe, în timp ce la clubul textiliștilor au avut loc întreceri de tenis de masă.

La Moreni și Fieni mulți concurenți au fost prezenți la startul competițiilor de tenis de masă și schi.

AU FOST DESEMNAȚI CÎȘTIGĂTORII ETAPEI PE ȘCOALĂ

Duminică dimineață, Liceul „George Călinescu" din Capitală, în cadrul căruia funcționează și Școala generală nr. 148, a cunoscut o vie animație. Aflați în vacanță, elevii școlilor generale 148, 141 și 122 și ai liceului „Gheorghe Lazăr" au tinut să ia parte, în număr mare, la etapa a II-a a „Cupei tineretului", la tenis de masă.

Am asistat la partide deosebit de atractive, în care micii participanți și-au etalat toate cunoștințele în jocul cu mingea de celuloid. Întrecerile s-au desfășurat pe categorii de vîrstă, mai precis pe clase.

Iată și cîștigătorii acestei etape : FETE (clasa V—VI) : 1. **Florentina Bagolea** (Școala gen. nr. 148) ; BĂIEȚI (clasa V—VI) : 1. **Dumitru Popa** (Școala gen. nr 148) ; BĂIEȚI (clasa VII—VIII) : 1. **Gabriel Ionescu** (Școala gen. nr. 122) ; FETE (clasa IX—X) : 1. **Nicoleta Atanasiu** (Școala gen. nr. 141). BĂIEȚI (clasa IX—X) : 1. **Cristian Fețeanu** (Școala gen. nr. 141).

Pavel PEANĂ

fotbal

DIALOG DE VACANȚĂ CU ANTRENORUL FEDERAL CORNEL DRĂGUȘIN

„TINERETUL ARE REZERVE SUPERIOARE CELOR RELEVATE ÎN ULTIMUL AN !"

...La federație nu e vacanță. La forul de specialitate se lucrează intens și în aceste zile de vacanță fotbalistică. Analize, bilanțuri, pregătiri... Unul din cei prinși în acest flux este și antrenorul federal Cornel Drăgușin, cel care răspunde de sectorul tineret.

— Se vorbește mult în ultima vreme despre tineret...

— Ceea ce e îmbucurător ! Dacă vrem să privim înainte, trebuie să pornim de la juniori și tineret. Și nu atît prin prisma rezultatelor imediate, cît mai ales prin contribuția substanțială adusă de „noul val" în circuitul valoric al fotbalului nostru de performanță.

— Și din acest punct de vedere, dv. sînteți mulțumit ?...

— Și da și nu ! Da, pentru că în ultimul an din reprezentativele de tineret au fost chemați în lotul național lărgit un număr considerabil de tineri. Mă gîndesc la Sameș, Beldeanu, Troi, Bölöni, Tănăsescu, Iordache, Aelenei, V. Mureșan. Da, pentru că în prima divizie au apărut cîțiva jucători noi, foarte tineri și foarte dotați, în ultimul sezon, remarcîndu-se mai ales Rișniță și Balaci. Am spus, însă, că sînt și nemulțumit. Pentru că, din cei care au bătut la porțile primei reprezentative, prea puțini le-au deschis cu adevărat. Și pentru că noul val poate și trebuie să ofere mai multe valori.

— De ce credeți că din cei care au bătut la porțile naționalei, doar Troi și, oarecum, Sameș au reușit pînă la urmă să fie titulari ?

— Cred că noțiunea de superficialitate le explică pe toate. Ar fi poate o excepție, poate, am spus, Bölöni, care intrînd la Facultatea de medicină a sacrificat, conștient, un sezon, fotbalul, pentru a porni puternic în cursa spre diploma de medic.

— Practic, ați răspuns de două reprezentative, „under 21" și „under 23" — chiar dacă ele au un numitor comun. Dacă ar fi să le comparați ?....

— E greu de făcut o comparație. „Under 21" a ocupat un merituos loc III la Turneul internațional de la Viareggio. „Under 23" a ratat cîștigarea grupei preliminare a campionatului european de tineret, datorită superficialității în abordarea jocului decisiv cu reprezentativa similară a R.D.G., la Pitești, unde a pierdut, după ce a condus. Și, totuși, lotul pînă în 23 de ani a fost mai bun valoric. Un lucru este însă cert : ambele reprezentative au rezerve mult mai mari decît cele relevate în ultimul an !

— Personal, ce credeți despre campionatul de tineret-rezerve ?

— Deși contrazic unele opinii, eu consider acest campionat, în actuala formulă, drept o necesitate. Pentru că el are acum o limită de virstă — zece jucători pînă în 20 de ani, dintre care trei juniori — care-l face practic numai un campionat de tineret, nu și de rezerve. Cred, însă, că i se cuvine infinit mai multă atenție, seriozitate și încredere peste tot. De aici trebuie să plecăm cred dacă vrem să dinamizăm acest rezervor încă nevalorificat ca lumea.

— Ați răspuns și de Divizia B...

— Se pot spune foarte multe și despre acest eșalon secund. În ultimul sezon, baza sa a crescut, dar saltul calitativ nu s-a realizat, divizia secundă prezentîndu-se, în general, sub nivelul cerințelor. Elementul nou și pozitiv din acest sector îl reprezintă calendarul internațional al selecționatei diviziei secunde care permite ridicarea experienței și intrarea jucătorilor respectivi în circuitul internațional. Va fi un cîștig care se va observa, mai ales, în momentul promovării fotbaliștilor respectivi în prima divizie, și asta ne-a interesat, în primul rînd, pentru că toți cei selecționați sînt jucători pînă în 23 de ani, elemente de perspectivă. Notați numele lui Nedelcu (Gloria Buzău), Bezman (C.S.U. Galați), Gojgaru, Pintilie și Stana (Chimia Rm. Vîlcea), Batacliu (Progresul București), Gabel (Soimii Sibiu), Petrescu (Flacăra Moreni), Victor Petre (Autobuzul), Gungiu și Roșu (Dinamo Slatina), frații Bathori și Libra (Olimpia Satu Mare) etc. Și nu am reușit să-i cuprindem încă pe toți în acest circuit valoric, sînt convins că există multe alte elemente talentate pe care cu sprijinul antrenorilor Paul Popescu, Vasile Copil, Gh. Nuțescu și Gh. Staicu și al celorlalți din Divizia B, sperăm să-i lansăm în '74.

— Apropo de anul care vine ! Cum se prezintă calendarul competițional ?

— Pentru lotul de 21 de ani participarea la turneul de la Viareggio, întîlniri tur-retur, perfectate cu Polonia, Ungaria, Cehoslovacia. „Under 23" și-a anulat turneul de iarnă din Africa pentru ca jucătorii să se pregătească la echipele de club. Are o întîlnire perfectată (în martie cu Polonia), ducem și alte tratative. Dar, în primul rînd, îl așteaptă Balcaniada de tineret din iunie, în țara noastră. Cît despre selecționata Diviziei B, ea are perfectate două întîlniri cu Iugoslavia și Turcia, și are o invitație de la selecționata de amatori a Franței. Dincolo de calendar, însă, în '74 așteptăm marele salt calitativ !

Mircea M. IONESCU

NISTRU CHIȘINĂU – ÎNVINGĂTOARE ÎN TURNEUL INTERNAȚIONAL DE MINIFOTBAL – IAȘI 1973

IAȘI, 25 (prin telefon). Doar cîteva minute au trecut, la ora cînd transmitem aceste rînduri, de la ultimul fluier de arbitru în această reușită care a fost turneul internațional de minifotbal, de la Iași, aflat la ediția sa inaugurală. Este greu de descris entuziasmul care a domnit în frumoasa sală a sporturilor din localitate, ardoarea cu care s-a jucat, dragostea pentru fotbal.

Ziua a treia a fost și ultima. Prima partidă, CASA PIONIERILOR-IAȘI — LICEUL DE FOTBAL BUCUREȘTI, a avut o desfășurare ceva mai calmă, dar gazdele nu au cîștigat decît în urma seriilor de penalty-uri cu 6—4 (1—0, 1—1).

De-a dreptul electrizant și de un bun nivel a fost meciul pentru desemnarea ocupantei locului III, în care s-au întîlnit echipa cu cel mai omogen lot, POLITEHNICA, și PESCĂRUȘUL CONSTANȚA, una din „favoritele" hîrtiei.

Ieșenii atacă în valuri, dar talentatul portar V. Gheorghe pare de neînvins. Contraatacurile oaspeților și micile neatenții ale elevilor lui K. Gross în fazele de apărare fac ca la pauză Pescărușul să conducă cu 2—1.

Repriza secundă a însemnat același asediu al localnicilor, însă bara se opune. Se ratează și o lovitură de pedeapsă. Constănțenii mai înscriu de două ori, gazdele tot de două ori, iar Mihalcea egalează în ultimele momente ale partidei (4—4) și „Poli" reușește un număr mai mare de goluri, la penalty-uri. Scor final : 9—7.

În sfîrșit, au intrat în teren finaliștele, „U" CLUJ și ȘCOALA REPUBLICANĂ DE FOTBAL NISTRU (CHIȘINĂU). Prima repriză (0—0), a fost foarte echilibrată, după care lupta devine pasionantă, frumosul trofeu fiind disputat cu toată ambiția și revenind, în final, formației ȘCOALA REPUBLICANĂ DE FOTBAL NISTRU (CHIȘINĂU) învingătoare cu 3—2 prin golurile înscrise de **Marozev, Voluță** (2), respectiv Albu și Moldovan.

Calda festivitate de premiere a încheiat prima ediție a turneului internațional de minifotbal — Iași 1973.

Geo RAEȚCHI

CURS DE INSTRUCTORI

Zilele trecute s-a încheiat la Brașov cursul de instructori de fotbal, care a funcționat timp de un an.

Cursul a fost organizat de Colegiul de antrenori al județului Brașov și s-a desfășurat pe baza unei tematici bogate, însușite temeinic de cei 20 de absolvenți. Comisia de examinare, formată din antrenorii **N. Proca, Gh. Mateescu** și prof. **I. Vulcăneanu**, a dovedit exigență în acordarea calificativelor. Printre cei care au absolvit acest curs se află și jucători activi, ca **Ivănescu, Rișniță, Borcău** (toți de la Tractorul), **Vintu** (I.C.I.M.) și **Marinescu** (Torpedo).

C. GRUIA — coresp. județean.

ALTE VEȘTI

SUCEAVA. Simbăta și duminică au avut loc în localitate numeroase întreceri din cadrul „Cupei tineretului" la șah și tenis de masă, precum și la schi și patinaj. Rezultate bune s-au înregistrat la Liceul economic, Școala generală nr. 3, Liceul Petru Rareș și Liceul de construcții de mașini. Numeroși tineri au participat la concursul de schi de la Brodina în care s-au disputat probe alpine. Cursele, deosebit de interesante, au fost cîștigate de V. Sbera, V. Burciu și D. Gheorghe.

M. ANDRICI — coresp.

BRAȘOV. La ora actuală, în orașul de la poalele Tîmpei funcționează 6 patinoare naturale, bine utilate. Ele au fost amenajate la Olimpia (cu 3 piste), Dinamo, Tractorul, Voința și școlile generale 5 și 19. În aceste zile de vacanță patinoarele sînt luate cu asalt de un număr impresionant de tineri și tinere dornici de a se avînta pe luciul gheții. În scurtă vreme sînt prevăzute să fie amenajate încă 7—8 asemenea „oaze" ale sportului și sănătății. Pe baza unei minuțioase planificări, în vacanța de iarnă a elevilor se vor disputa pe toate patinoarele întreceri în cadrul „Cupei tineretului".

C. GRUIA — coresp.

BOTOȘANI. În oraș, ca și în multe localități ale județului (Dorohoi, Vlădeni, Ungureni, Nicolae Bălcescu, Virtul Cîmpului ș.a.) au fost organizate întreceri la tenis de masă, șah și patinaj. La Botoșani s-a inaugurat, pentru perioada vacanței, „Clubul elevilor". Deschiderea a fost făcută prin competiții de patinaj și tenis de masă. La întreceri au fost prezenți peste 600 de elevi și eleve din licee și școli generale.

O. HOIU — coresp.

LOTO — PRONOSPORT

În toate agențiile Loto-Pronosport se găsesc de vînzare bilete pentru tragerile extraordinare. Loto a Revelionului din 1 ianuarie și Pronoexpres a Noului An din 6 ianuarie 1974. Aceste trageri oferă mari avantaje participanților. Amănunte găsiți în prospectele existente în toate agențiile Loto-Pronosport. Procurați-vă biletele din vreme !

PREMIILE CONCURSULUI PRONOSPORT DIN 23 DECEMBRIE 1973 :

Categoria I : (13 rezultate) = 1,20 variante a 70.825 lei : Categoria II : (12 rezultate) = 11,05 variante a 9.230 lei ; Categoria III : (11 rezultate) = 159, 45 variante a 959 lei.

Premiul de 70.825 lei de la categoria I a fost obținut de AVRIGEANU RADU, din Constanța.

● Tragerea Pronoexpres de astăzi va fi televizată în direct din studioul de Televiziune cu începere de la ora 18.05.

● Mîine este ULTIMA ZI în care vă mai puteți procura biletele pentru tragerea Loto de vineri 28 dec. 1973.

● Și în anul 1974 continuă atribuirea de autoturisme la toate tragerile și concursurile obișnuite Pronoexpres, Loto și Pronosport. În luna ianuarie 1974, participanții cîștigători vor putea opta pentru un autoturism DACIA 1300 și eventuala diferență în numerar.

Rubrică redactată de : **LOTO PRONOSPORT**

LA ORDINEA ZILEI

O SIMPLĂ TRAGERE DE TIMP ?

Pentru astăzi, cu permisiunea dumneavoastră, o mică discuție de sezon.

Se spune deseori că una din cauzele care frînează propulsarea fotbalului nostru spre zone superioare este **lipsa de responsabilitate** (acumulată) **a jucătorilor**, determinată de faptul că, treptat, fotbaliștii noștri au fost scutiți de tot mai multe obligații elementare. Unul dintre antrenorii din prima divizie, adversar constant al pregătirii în comun premergătoare jocului, prezenta o sugestivă schemă de scădere a responsabilității, prin următorul exemplu din viață : **„În momentul în care jucătorul vine la pregătirea comună, oricît de scurtă ar fi aceasta, el încetează să mai răspundă de tot ceea ce se întîmplă pînă în minutul 90 al jocului. În primul rînd, el știe că poate să se prezinte într-o condiție fizică nu tocmai bună, ca urmare a „programului" vesel al ultimelor 2—3 zile, convins fiind că va „recupera" destul de bine, în atmosfera de liniște a stagiului împreună. În legătură cu asta, jucătorul se bucură în sinea lui de faptul că intră într-un menajament total, sub conducerea antrenorului, căruia îi revine automat răspunderea pentru tot ceea ce se întîmplă de acum încolo. În acest fel, antrenorul rămîne singurul răspunzător de programul zilei, de modalitatea antrenamentului, de alegerea mijlocului de divertisment, de ora scularii, de ora culcării, de calitatea mesei etc., etc.".**

Antrenorul în cauză continua : **„Un jucător care ar veni la jocul de duminică (disputat acasă) cu numai trei sau patru ore înainte de meci, așa cum au procedat Covaci la Ajax și Invernizzi la Internazionale în anul cîștigării campionatului, ar fi răspunzător de calitatea jocului său, pentru că o evoluție mai slabă ar putea fi oricînd pusă în legătură cu felul cum și-a petrecut cele două zile (și nopți) premergătoare jocului".**

Trebuie să recunoaștem că logica antrenorului este imbecilă. Bineînțeles că există mulți alți tehnicieni care nu par dispuși să inoveze în această direcție, speriați la gîndul efectelor negative (posibile) în prima perioadă, fără să se gîndească la mutațiile pozitive care s-ar petrece în timp.

În tabăra jucătorilor, dezbaterea pare să favorizeze punctul de vedere al tehnicienilor dispuși să încerce această metodă de mărire a responsabilității. Dar jucătorii trebuie să demonstreze, încă de pe acum, că o asemenea soluție nu reprezintă doar o himeră.

...Ne aflăm cu puține zile înainte de startul pregătirilor. Un prim răspuns al jucătorilor ar trebui să fie „forma fizică" în care se prezintă după vacanță. Se știe, în general, că foarte mulți dintre viitorii adversari ai lui... Pele nu par îngrijorați de faptul că primul control medical îi găsește cu un plus de greutate considerabil, pentru eliminarea căruia se depun eforturi speciale tocmai în cadrul pregătirii dirijate, sub conducerea antrenorului **responsabil.**

Pentru a nu lungi vorba, un prim test al responsabilității posibile a jucătorilor trebuie să-l constituie argumentul obiectiv al controlului medical în prima zi de după vacanță. Dacă acest argument va rămîne subțire, atunci dorința jucătorilor de a deveni cu adevărat **responsabili poate fi considerată o simplă „tragere de timp".**

Ioan CHIRILĂ

Un cavaler al fluierului, Emil Vlaiculescu, s-a retras din arenă

ARBITRUL ESTE UN ALERGĂTOR DE CURSĂ LUNGĂ, ÎN SLUJBA SPIRITULUI DE ECHITATE

Un nou reprezentant al unei generații de elită a „cavalerilor fluierului" din țara noastră, dr. Emil Vlaiculescu, și-a luat rămas bun, de curînd, de la activitatea oficială. Cu demnitate și modestie. Cu aceeași impresionantă simplitate și discreție care-i caracterizează cele aproape patru decenii, ca sportiv și arbitru, în slujba fotbalului de performanță.

A părăsit gazonul micilor sau marilor bucurii și decepții, terenul de competiție, spre care și-a purtat pașii, duminică de duminică, cu valiza în mînă, asemenea unui călător neobosit căruia-i stă întotdeauna bine cu drumul. A rămas, însă, statornic în pasiunea sa pentru fotbal, primind cu entuziasm să lucreze mai departe, ca activist obștesc, în fruntea colegiului județean Prahova și ca membru al forului central al arbitrilor. Și aceasta, cu toate obligațiile profesionale, ca medic și conducător al policlinicii de pe lîngă Spitalul de urgență din Ploiești. Pentru că — după cum mărturisește — sportul a fost și este o parte din ființa sa, ceva față de care fidelitatea se impune ca o expresie a recunoștinței.

— Ce a însemnat pentru doctorul Emil Vlaiculescu arbitrajul, l-am întrebat, cu prilejul unei discuții recente.

— Ceea ce a însemnat sportul, în general. Adică o condiție, aș zice optimă, de satisfacere a necesității și a plăcerii pentru mișcarea în aer liber. Am activat, chiar și ca jucător de performanță, numai din pasiune și am făcut același lucru, după aceea ca arbitru. Legătura cu stadionul, cu gazonul și pe acest temei, posibilitatea concretă de manifestare a personalității în sfera intimă a competiției, au constituit pentru mine componente ale unui mod de viață, dincolo de obișnuitele sarcini de serviciu.

— S-ar putea deduce de aici că arbitrajul — dacă e să ne referim numai la activitatea de cavaler al fluierului — a fost o veritabilă sursă de satisfacții personale, de ordin moral ?

— Da. Fiindcă fiecare meci, indiferent de nivelul său competițional, mi-a oferit, întotdeauna, sentimentul unei adevărate bucurii.

— Chiar și atunci cînd, uneori, aprecierile în ce privește conducerea unei partide n-au fost, să zicem, dintre cele mai măgulitoare ?

— N-am fost niciodată un alergător după stele, note sau calificative. La drept vorbind, nici nu m-a preocupat atît ce se va spune mai tîrziu, cu sau fără subiectivitate, despre valoarea parțială sau globală a unor decizii, ci ideea de dreptate și de încadrare a întrecerii în spiritul regulamentului. A fi arbitru, trebuie să o știe oricine, nu este deloc ușor. Pentru că numai acestuia i se pretinde, mai mult decît înțeleptului Solomon, să aleagă, în fracțiuni de secundă, soluțiile cele mai bune.

...Aici dialogul cu Emil Vlaiculescu-arbitrul s-a frînt. Cu mult înainte ca „ordinea de zi" a discuției noastre să se fi epuizat. Citeva minute mai tîrziu, Emil Vlaiculescu-medicul era chemat de urgență la căpătîiul unui bolnav. S-a scuzat și s-a strecurat în grabă pe ușă, promițînd că va mai reveni. Dar cum trecuseră ore în șir, am crezut la un moment dat că promisiunea nu se va mai realiza.

Într-un tîrziu, dr. Emil Vlaiculescu a apărut însă, în pragul cabinetului său. Avea fața luminată de un zîmbet ce exprima o nedisimulată mulțumire :

— Bolnavul meu se simte ceva mai bine, *a zis.* Hai să mai discutăm puțin acum despre fotbal și despre arbitraj.

Și am plecat împreună spre oraș.

Mihai IONESCU

DE LA COLEGIUL CENTRAL AL ANTRENORILOR

În vederea reluării pregătirilor pentru returul campionatului, Colegiul central al antrenorilor recomandă cluburilor și secțiilor de fotbal să ia toate măsurile pentru asigurarea celor mai bune condiții de desfășurare.

În acest sens trebuie avut în vedere ca :

— locurile de pregătire să fie alese cu grijă, ele urmînd să întrunească toate condițiile necesare (săli, terenuri, dușuri, saune etc.) ;

— la fixarea locurilor de desfășurare a pregătirilor este recomandabil să se aleagă stațiunile mai puțin aglomerate ;

— secțiile și echipele respective să fie dotate cu toate cele necesare procesului de instruire și educație ;

— perioada pregătirilor trebuie să fie precedată, în zilele de 3 și 4 ianuarie, de un riguros control medical ;

— jucătorii susceptibili de selecționare trebuie să fie îndrumați cu o atenție specială, într-un program individual de antrenament în care să primeze marea lor responsabilitate față de reprezentarea fotbalului românesc și recomandările primite de antrenori la consfătuirea din 19 decembrie.

Totodată se atrage atenția conducătorilor de cluburi și secții **să respecte data de începere a pregătirilor,** fixată pentru 5 ianuarie, de Biroul federal, în ședința de la începutul acestei luni.

AZI A APĂRUT NUMĂRUL 396 AL REVISTEI FOTBAL

din cuprinsul căreia vă recomandăm :

■ Alte amănunte asupra anchetei noastre pentru desemnarea celor mai buni fotbaliști români ai anului (votul antrenorilor, votul ziariștilor, detalii asupra clasamentelor pe criterii)

■ La „Interviul săptămînii", Ion Dumitru, laureatul „Trofeului Fotbal '73"

■ Declarații, microinterviuri în lumea fotbalului, în pragul Anului Nou (jucători, antrenori, suporteri)

■ Tabelul rezultatelor internaționale ale echipelor românești în 1973

■ O amplă retrospectivă asupra fotbalului european în anul care se încheie

■ Două pagini de umor, caricaturi, răvașe și... Plugușorul fotbaliștilor !

■ Amănunte asupra anchetei internaționale pentru atribuirea trofeului „Balon d'Or" al revistei „France-Football"

■ Un reportaj despre preocupările antrenorului Mladenov privind pregătirile Bulgariei pentru turneul final al C.M.

■ Rubricile obișnuite : Sublinieri, Dialog cu cititorii, Din fotbalul internațional, Campionatele naționale în Europa.

SPORTUL ÎN LUME

MECIUL DE NATAȚIE S. U. A. — R. D. G.,

anul viitor, la Concorde (California)

NEW YORK, 25 (Agerpres). — Anul viitor, după desfășurarea campionatelor europene de natație de la Viena, selecționata R.D. Germane alcătuită din 36 de sportivi și sportive va pleca la Concorde (California) pentru a întîlni în meci revanșă echipa S.U.A. Prima întîlnire disputată între echipele de natație ale celor două țări a avut loc la Leipzig în anul 1971 și s-a încheiat cu victoria sportivilor americani (221—123 puncte). Întîlnirea S.U.A. — R.D. Germană este așteptată cu viu interes datorită faptului că în ultimul timp înotătorii din R.D. Germană au făcut mari progrese, numărîndu-se printre principalii protagoniști ai campionatelor mondiale de la Belgrad.

★

În cursul unei reuniuni de natație desfășurate la Berlin (bazin în lungime de 50 m), cunoscuta înotătoare Kornelia Ender (R.D. Germană), consacrată sportiva nr. 1 a anului de mai multe jurii internaționale, s-a dovedit în formă, cu toate că nu ne aflăm în plin sezon competițional. Ender a cîștigat probele de 100 m spate (1:07,74), 400 m liber (4:31,26) și 200 m fluture (2:22,42). Proba de 200 m liber a fost cîștigată de A. Eife, cronometrată în 2:07,78. Kornelia Ender s-a clasat pe locul doi, cu 2:07,89).

ÎN AL DOILEA MECI DE TENIS DE MASĂ

R. P. CHINEZĂ — FRANȚA 5-0

PEKIN, 25 (Agerpres). — Palatul Sporturilor din Pekin a găzduit cea de-a doua întîlnire dintre echipele de tenis de masă ale Franței și R.P. Chineze. Formația masculină a R.P. Chineze, alcătuită din Li Cen-sih, Șu Șao-fa și Han Sih-i a terminat învingătoare cu scorul de 5—0 în fața echipei franceze formate din Jacques Secretin, Patrick Birocheau și Jean-Denis Constant. În primul meci, victoria revenise, surprinzător, cu scorul de 5—4 jucătorilor francezi.

Meciul feminin s-a terminat cu scorul de 5—1 în favoarea gazdelor. Punctul echipei oaspete a fost realizat de Claudine Bergeret, care a întrecut-o cu 2—1 pe Kao Ai-li.

În continuarea turneului, echipele Franței vor întîlni selecționatele orașului Șanhai.

ALFA - ROMEO CU... ALCOOL ETILIC

Tehnicienii italieni propun noi carburanți pentru cursele automobilistice

ROMA, 25 (Agerpres). — Congresul Automobil-clubului italian, ale cărui lucrări s-au ținut la Mantova, a cerut Federației internaționale de specialitate să procedeze la un studiu aprofundat, privind posibilitățile de folosire a unor carburanți care să nu fie derivați ai petrolului. Tehnicienii italieni propun spre folosire în cursele de automobile o serie de înlocuitori, cum ar fi alcoolul etilic, alcoolul metilic sau o combinație a acestor două produse. Alcoolul etilic, extras din sfecla de zahăr, amidon și melasă, a fost utilizat de curînd în cursul cîtorva probe efectuate cu un automobil Alfa-Romeo. **„Randamentul mașinii a fost satisfăcător** — a declarat inginerul Mario Chitti — **și cred că acest produs va putea rezolva problema carburanților necesari în cursele de automobile. Am efectuat probe cu două automobile, unul alimentat cu benzină obișnuită, celălalt cu alcool etilic. Performanțele și uzura unor piese ale motorului au fost identice,** — a conchis specialistul italian.

Între 9 și 15 aprilie 1974, la Moscova

TRIUNGHIULARUL DE BOX DINTRE SELECȚIONATELE ROMÂNIEI, ANGLIEI ȘI R. S. F. S. RUSE

Între 9 și 15 aprilie 1974, la Moscova, se va disputa o mare competiție pugilistică. Este vorba de meciul triunghiular de box dintre selecționatele de seniori ale **României, Angliei și R.S.F.S. Ruse.** Întîlnirea se anunță deosebit de interesantă, avînd în vedere valoarea ridicată a boxului din țările respective.

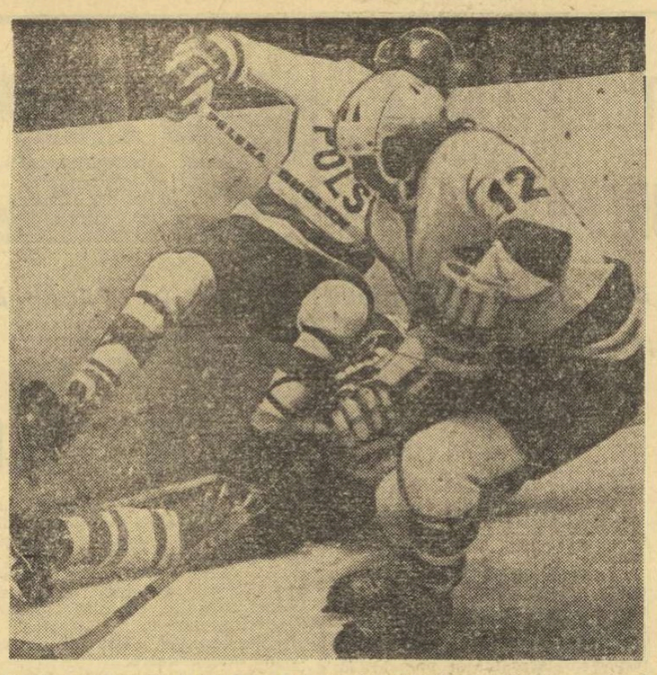

Imagine din meciul U.R.S.S. — Polonia, *din cadrul turneului internațional de hochei pe gheață de la Moscova, dotat cu Premiul ziarului „Izvestia"*
Telefoto: TASS-AGERPRES

TELEX

Crosul pentru „Cupa ziarului Figaro", desfășurat în pădurea de la Boulogne din apropierea Parisului, a fost cîștigat de Noel Tijou. Învingătorul a parcurs 12 km în 38:5, fiind urmat de Boxberger — 38:13,3 și Coux — 38:23,4.

Peste 10 000 de spectatori au urmărit la Toulouse meciul internațional de rugby în 13 dintre echipele Franței și Australiei. Rugbyștii australieni au obținut victoria cu scorul de 14—3 (8—3).

Cunoscutul înotător australian Brad Cooper a cîștigat proba de 200 m spate din cadrul concursului de la Brisbane. Cooper a fost cronometrat în 2:08,3. Tînăra sportivă Rosemary Milgate a terminat învingătoare în probele de 800 m liber (9:9,5) și 1.500 m (17:23,2).

Pe terenurile de la Kyoond Park din Melbourne au început campionatele internaționale de tenis ale Australiei. În primul tur, japonezul Kio Tanabe a obținut o surprinzătoare victorie în fața australianului Cooper pe care l-a învins cu 7—5, 7—6. Alte rezultate: Phillips Moore (Australia) — Sedgman (Australia) — 6—3, 6—4; Warwich (Australia) — Pajsh (Anglia) 6—4, 6—4; Gilfinan (Australia) — Ponte (Peru) 6—3, 6—3; Lloyd (Anglia) — Hordijk (Olanda) 6—4, 6—4; Brown (S.U.A.) — M. Phillips (Australia) 7—5, 6—2.

Federația italiană de tenis a alcătuit clasamentele celor mai buni jucători italieni pe anul 1973. La masculin, pe primul loc a fost clasat Adriano Panatta, urmat de Paulo Bertolucci, Antonio Zugarelli, Corrado Barazzuti și Martin Mulligan. În ierarhia feminină, primul loc a fost ocupat de Lea Pericoli, urmată de Eveline Papale — Terras și Lucia Bassi.

Astăzi, la Zürich, se desfășoară meciul de box pentru titlul european la categoria mijlocie între italianul Fernando Atzori și șalangerul său, elvețianul Fritz Chervet. Cei doi pugiliști se întîlnesc pentru a treia oară, victoriile fiind împărțite: în 1967, Atzori a cîștigat prin k.o. în repriza a 14-a, iar un an mai tîrziu, elvețianul s-a revanșat, obținînd, de asemenea, un verdict înainte de limită (abandon în repriza a 11-a). Chervet a pierdut însă titlul la masa verde, atacînd fără succes centura mondială. Acum, el încearcă să redevină campion al continentului.

Cunoscutul atlet englez Dave Bedford se află de zece zile în Noua Zeelandă, unde se pregătește în vederea noului sezon internațional. Cu prilejul unui concurs desfășurat la Auckland, Dave Bedford a fost învins în proba de 5 000 m de Dick Quax, cronometrat cu timpul de 13:24. Clasat pe locul doi, Bedford a realizat timpul de 13:26,8.

Selecționata de box amator a Franței va susține în cursul lunii ianuarie două întîlniri internaționale. La 12 ianuarie, la Helsinki, pugiliștii francezi vor da replica echipei Finlandei, iar două zile mai tîrziu vor evolua la Stockholm, în compania echipei Suediei. Din echipa franceză vor face parte, printre alții, Cosentino, campionul european la categoria cocoș, Lamperti (pană), Gambini (ușoară), Gomez (mijlocie) și Bois (grea).

În ziua a doua a concursului de patinaj viteză (multiation) de la Heerenveen (Olanda), norvegianul Amund Sjoebrend a cîștigat proba de 500 m cu timpul de 41,44. În cursa de 3 000 m, victoria a revenit olandezului Piet Kleine — 4:24,98.

La Tunis s-a disputat întîlnirea de handbal dintre echipa Tunisiei și selecționata de tineret a Franței. Handbaliștii tunisieni au terminat învingători cu scorul de 17—10 (10—4).

FIȘIER: GIMNASTICĂ MODERNĂ

GALIMA ȘUGUROVA (U.R.S.S.)

S-a născut la 7 noiembrie 1953; are 1,59 m înălțime, 46 kg. Este studentă în anul I la Institutul pedagogic din Omsk, Facultatea de istorie. Face gimnastică de la vîrsta de 9 ani, îndeplinind norma de maestră la vîrsta de... 12 ani. Este o sportivă curajoasă, ambițioasă, manifestînd o deosebită agilitate și plasticitate în mișcare, în toate probele gimnasticii moderne. Antrenoarea sa, Galina Gorenkova, îi prevede un mare viitor, bizuindu-se pe puterea de muncă extraordinară, pe dăruirea și pasiunea cu care Galima Șugurova se antrenează și-și perfecționează, zi de zi, măiestria sportivă.

Dacă acum patru ani, la Varna, Galima apărea pe scena mondială ca o surpriză și o speranță, iată-o astăzi o certitudine, o vedetă de prim rang. Succeselor obținute la Campionatele mondiale din Bulgaria — două titluri la exercițiul cu coardă și la exercițiul cu minge, locul III la exercițiul fără obiect și locul II la individual compus — li s-au adăugat, în anii din urmă, alte performanțe de răsunet, astfel că Galima Șugurova se afla printre favoritele Mondialelor de la Rotterdam, desfășurate recent. Gimnasta sovietică a confirmat cu brio înalta ei clasă, cîștigînd de o manieră impresionantă duelul cu nu mai puțin reputatele maestre bulgare Maria Ghigova, Neșka Robeva, Krasimira Filipova. Galima Șugurova devine, pentru prima oară, campioană mondială absolută (la egalitate cu Maria Ghigova) și cîștigă nu mai puțin de trei medalii de aur în finala pe aparate. Mai ales la exercițiul cu minge, gimnasta sovietică a prezentat un program deosebit de valoros, atît în concursul general, cît și în finala pe aparate, obținînd cea mai ridicată medie din concurs — 19,70 !

Dacă avem în vedere vîrsta Galimei Șugurova — 20 de ani — atunci trebuie să fim de acord cu antrenoarea sa, care-i prevestea elevei sale o strălucită carieră sportivă.

„CURSA ÎN JURUL LUMII"

TABARLY ABIA PE LOCUL 10!

MELBOURNE, 25 (Agerpres). — Participanții la „Cursa în jurul lumii", competiție în care se întrec ambarcațiuni cu pînze din 9 țări, se pregătesc, la Sydney pentru a lua startul în cea de-a 3-a etapă ce se va încheia la Rio de Janeiro. În clasamentul la timp compensat pe primul loc se află yachtul mexican „Sayula" urmat de „Adventure" (Anglia), „Klipper" și „Grand Louis" (Franța). Yachtul francez „Pen Duik VI", la bordul căruia navighează cunoscutul sportiv francez Eric Tabarly, se află pe locul 10, avînd o întîrziere de 18 zile, ca urmare a penalizării ce i-a fost aplicată (în prima etapă) pentru folosirea motorului în timpul traversării Oceanului Atlantic.

DIN PRESA STRĂINĂ

PROIECTELE UNEI MARI CAMPIOANE

Curînd după disputarea la Rotterdam a campionatului mondial de gimnastică artistică, cotidianul **„RABOTNICESKO DELO"** din Sofia a publicat un interviu cu sportiva bulgară Maria Ghigova, de trei ori consecutiv campioană mondială absolută. Iată, mai jos, cîteva extrase din acest interviu:

— Cum apreciați ultimul campionat mondial ?

— Mă așteptam ca întrecerea să fie foarte dificilă și disputată. Și nu m-am înșelat. Eu m-am pregătit foarte serios și am plecat convinsă că voi cuceri din nou titlul mondial. Această încredere, în reușită a constituit pentru mine o permanentă susținere psihică și fizică. Un prețios sprijin moral au fost aplauzele publicului din sala întrecerilor. Eu totdeauna am evoluat pentru public, care așteaptă să-i creez plăcere și satisfacție.

— Ce ne puteți spune în legătură cu eventuala intenție de a vă despărți de gimnastica artistică ?

— Aici există o nuanță. Nu am de gînd să mă despart de sportul ce-l îndrăgesc și voi continua să mai concurez. Dar hotărîrea mea fermă este de a nu mai participa la viitorul campionat mondial.

— Dv. ați creat începutul și baza unor noi elemente în gimnastica mondială. Doriți ca și în viitor să vă consacrați eforturile acestui sport ?

— Să rup regăturile cu acest sport firește că îmi va fi foarte dificil. Lui i-am consacrat 16 ani. M-am gîndit și la viitoarea mea activitate de antrenor. Cu toate că am ajutat numeroase fete și pioniere, în mine nu simt forța și talentul de a deveni antrenoare. Poate că voi fi utilă în alt domeniu al sportului nostru. Dar totdeauna voi fi alături de gimnastica artistică.

— Ați afirmat odată că doriți să studiați istoria artelor. Ați absolvit însă Institutul de cultură fizică „Gh. Dimitrov" din Sofia. Intenționați, totuși, să studiați și istoria artelor ?

— Da! Independent de faptul că am absolvit Institutul de cultură fizică, continui să doresc foarte mult studierea istoriei artelor. Dar indiferent de o astfel de evoluție a activităților mele, eu nu mă voi despărți de sportul meu iubit.

CUPE EUROPENE ÎN... MOZAMBIC

Într-un comentariu consacrat cupelor europene la baschet, săptămînalul vest-german „DER SPIEGEL" din Hamburg se oprește asupra unor tendințe nefaste de a valorifica, pe calea sportului, politica colonialistă a unor state. Iată extrase din acest comentariu:

„Portugalia, unul din ultimele state coloniale, folosește competițiile europene în continuare pentru a masca statutul colonial al teritoriilor de peste mări de sub dominația sa. De pildă, echipele din teritoriile africane Mozambic sau Angola sînt adesea declarate campioane ale... Portugaliei și, apoi, înscrise în tradiționalele Cupe europene, ca și cum ele ar proveni — după concepția guvernului de la Lisabona — din niște provincii portugheze !

Această situație a determinat, de pildă, echipa campioană a Belgiei, Racing Mechelen, să renunțe, în 1967, să joace meciul de cupă europeană cu Sport Benfica Luanda, mai ales că nu-și putea permite nici financiarmente o deplasare pînă în... Angola. De altfel, de atunci, F.I.B.A. a și obligat reprezentantele Portugaliei (oricare ar fi) să-și joace meciurile pe continent.

Acum, campioana vest-germană U.S.C. Heidelberg trebuia să primească, în Cupa campionilor europeni la baschet, vizita „reprezentantei" Portugaliei : echipa Lourenço Marques din Mozambic. Gazdele s-au așteptat să vadă în formația africană jucători autohtoni, dar singurii baschetbaliști negri erau de fapt... americanii (importați) Strong și Johnson..."

РАБОТНИЧЕСКО ДЕЛО

TOTOCALCIO

1 X 2 1 2 1 X 2 1 2 1 X 2

Fondul de premii: 1 000 000 lei

Extragerea a II-a: 1 000 000 lei

Report: 1 000 000 lei

Fondul total de premii: 3 000 000 lei

Extragerea a II-a: 1 000 000 lei

Report: 1 000 000 lei

Fondul total de premii: 3 000 000 lei

fotbal meridiane

CORESPONDENȚII NOȘTRI DE PESTE HOTARE TRANSMIT:

GRIJILE MECIULUI DE BARAJ

BELGRAD

Nu s-au stins încă ecourile jocului de pe stadionul Karaiskakis, dintre Grecia și Iugoslavia. Deși jocul nu s-a ridicat la un nivel deosebit, totuși, pentru iubitorii fotbalului din Iugoslavia și Spania — direct interesați de rezultat — partida a avut un caracter de-a dreptul dramatic. Să recapitulăm: în min. 17 — tabela de marcaj indica 2—0 pentru Iugoslavia. Dar în min. 44 scorul a devenit 2—2, iar Iugoslavul Bajevici a fost eliminat de pe teren ! Acum, speranțele iugoslavilor păreau deșarte ! În repriza a doua a urmat o luptă aprigă, în special după ce rezultatul a devenit 3—2 pentru oaspeți. În fine, în min. 90 (mai exact, la sfîrșitul lui !), Garasi a înscris un gol nesperat.

Acum urmează să se dispute meciul de baraj Iugoslavia — Spania Cele două delegații duc tratative pentru stabilirea datei și locului de desfășurare. După instrucțiunile F.I.F.A., toate partidele din calificări trebuiau încheiate pînă la 1 ianuarie 1974. Conform acestor instrucțiuni, Iugoslavia a propus ca meciul să aibă loc la 26 decembrie, la Atena. Spaniolii au respins propunerea, motivînd că sezonul fotbalistic de toamnă în campionatul intern se încheie la 22 decembrie, iar jucătorii — deja obosiți — intră imediat într-o scurtă vacanță. Ca urmare, Spania a propus ca jocul să se dispute la 16 ianuarie, la Paris. Cu această dată nu pot fi de acord iugoslavii, deoarece în prima lună a anului în Iugoslavia nu se joacă fotbal, campionatul e întrerupt, iar jucătorii sînt în repaus.

DUȘAN BUGARIN

KÖLN, 25 (Agerpres). — În cadrul unei conferințe de presă, secretarul general al F.I.F.A., Helmut Kaeser, a declarat că în cazul cînd federațiile Iugoslaviei și Spaniei nu vor ajunge pînă la 4 ianuarie la un acord în ceea ce privește stabilirea meciului de baraj atunci forul internațional va menține data de 16 ianuarie.

LEVSKI-SPARTAK LA PRIMA ÎNFRÎNGERE

SOFIA

După cum se știe, campionatul bulgar a continuat — după încheierea turului — cu încă două etape, primele din retur, în scopul de a fi posibilă în primăvara anului viitor o comprimare a calendarului competițional intern, pentru a se face loc unor pregătiri cît mai minuțioase ale lotului național.

A 17-a etapă a programat partide echilibrate, încheiate la scoruri strînse. Derbyul s-a desfășurat la **Stara Zagora**, unde echipa locală **Beroe** și **T.S.K.A. Sofia** au terminat la egalitate: 3—3. Oaspeții, este însă de remarcat, au marcat ultimul gol al meciului abia în ultimul minut de joc. Surpriza etapei a furnizat-o **Pirin Blagoevgrad**, învingătoare — după mai multe înfrîngeri la rînd — la **Sofia**, în fața echipei **Slavia** cu 1—0. Iată celelalte rezultate: **Etir Tirnovo — Akademik Sofia** 3—2, **Lokomotiv Sofia — Lokomotiv Plovdiv** 1—0, **Iantra Gabrovo — Spartak Pleven** 3—0, **Botev Vrața — Minior Pernik** 1—1. Luni s-au disputat și ultimele partide restanță ale etapei a 17-a. La **Plovdiv**, peste 20 000 de spectatori au ținut să asiste la meciul care avea să aducă prima înfrîngere din actualul campionat a echipei sofiote **Lewski — Spartak.** După un meci înfrînt, cu răsturnări de scor, gazdele au învins cu 3—2. În derbyul orașului Varna, **Cernomore** a dispus de **J.S.K. — Spartak** cu scorul de 2—0. Iată clasamentul: **1. Lewski — Spartak Sofia — 31 p, 2. T.S.K.A. Sofia — 24 p, 3. Etir Tirnovo — 21 p.**

TOMA HRISTOV

După pasionanta întrecere a „juniorilor mari"

CONSTATĂRI PE UN FUNDAMENT DE OPTIMISM

SCHIMBUL DE MÎINE AL SCRIMEI NOASTRE SE RIDICĂ LA NIVELUL EXIGENȚELOR MARII PERFORMANȚE

Odată cu finalele campionatului republican al juniorilor mari și a „Cupei speranțelor", sezonul competițional de scrimă din acest an a luat sfîrșit. Spre bucuria celor care au urmărit aceste pasionante întreceri ale juniorilor — a tehnicienilor, mai ales — **calitatea asalturilor și excelenta pregătire a trăgătorilor reprezintă un prilej de real optimism, creează convingerea că schimbul de mîine al acestui sport olimpic este într-o bună măsură asigurat la toate probele.** Este principala observație pe care dorim s-o consemnăm. Se cuvin, evident, unele aprecieri de detaliu pe care în respectivele cronici, n-am avut posibilitatea de a le face.

ȘCOALA SĂTMĂREANĂ SE IMPUNE ȘI ÎN FLORETA MASCULINĂ !

Campionatul și „Cupa speranțelor" au relevat meritele școlii sătmărene de scrimă care, iată, după floretă feminină, prin virtuțile atîtor trăgătoare ajunse în lotul olimpic, acum se impune și în floreta masculină. Sătmărenii au avut în **Kuki** (antrenori, Al. Csipler și St. Haukler) un trăgător care s-a detașat net de ceilalți, prin subtilități tehnice și o promptă gîndire tactică. În ciuda tinereții sale (sub 20 de ani), Kuki promite ca încă în anul 1974 să devină titular în lotul reprezentativ de seniori. Promovarea sa alături de fruntașii floretei noastre (Țiu, Ardeleanu, Niculescu etc.) este absolut firească și ea ar putea echivala cu multe satisfacții. Alături de Kuki, Satu Mare a pus în evidență un al doilea floretist cu posibilități, **Moise**, aflat și el în atenția specialiștilor noștri. Alte elemente care merită a fi urmărite cu grijă de antrenorii lotului — Tömöri (Oradea) și **Cursaru** (Ploiești), după cum **considerăm că, în ciuda anonimatului în care se află mulți alți tineri trăgători de la această armă, ei vor trebui încurajați nu numai de cluburile sau asociațiile din care fac parte ci și de federație. De altfel, la ședința comitetului federal s-a stabilit ca membrii biroului federal să răsnundă de toate secțiile de scrimă din țară. Va fi interesant de văzut cum se va realiza acest deziderat, cerut insistent mai ales de antrenorii secțiilor din țară...**

VIORICA DRAGA, CEA MAI BUNĂ DINTRE FLORETISTE ?

După rezultate, după dramatica finală a probei feminine de floretă, **Viorica Draga** (antrenori, prof. **Cornel Pelmuș** și prof. **Elena Bejan**) a avut șansa de a ajunge campioană anul acesta, într-un turneu în care nu pornea favorită. Șansa i-a fost favorabilă. Fiindcă **Magda Bartoș**, obosită nervos după lunga activitate pe planșă, în țară și peste hotare (să nu uităm aportul ei la cucerirea medaliei de aur la Universiada de la Moscova) n-a mai avut forța necesară pentru a se regăsi, **Marcela Moldovan** ni s-a părut mai puțin sigură pe ea, în comparație cu evoluția de la Campionatul balcanic, pe care l-a cîștigat la fel ca și **Maria Lazăr**, care a avut un finiș șters. Doar jocul neprevăzut al situațiilor de pe planșă și, în ultimă instanță, concursul floretistei **Carmen Budur** care a stopat-o pe Moldovan la un asalt de baraj cu Draga, iminent, au propulsat-o pe reprezentanta Școlii sportive nr. 1 din București pe locul I. Să nu neglijăm faptul că în turneu, Draga pierduse la Moldovan (la 0...). Sigur, **Viorica Draga rămîne una din speranțele noastre, o viitoare titulară certă în lotul reprezentativ, poate chiar la J.O.** Dar **după valoarea REALĂ, tehnicienii o vedeau campioană pe Bartoș.** Finala, dacă n-a evidențiat-o pe Bartoș în schimb a adus-o în prim plan pe **Carmen Budur, o floretistă impetuoasă, în genul Anei Pascu de acum cîțiva ani, o sportivă care aduce în echipă și pe planșă un suflu electrizant. Predilecția ei pentru procedee ofensive** (doar **Aurora Crișu** o depășește deocamdată) **și inteligența pe care o posedă, iată calități ce-i vor netezi drumul către lotul reprezentativ.** Pentru această descoperire, felicitări neobositului nostru tehnician care este maestrul emerit al sportului **Tănase Mureșanu.** Acolo, la Viitorul, apreciatul nostru specialist a clădit o „școală" de înaltă ținută și valoare !

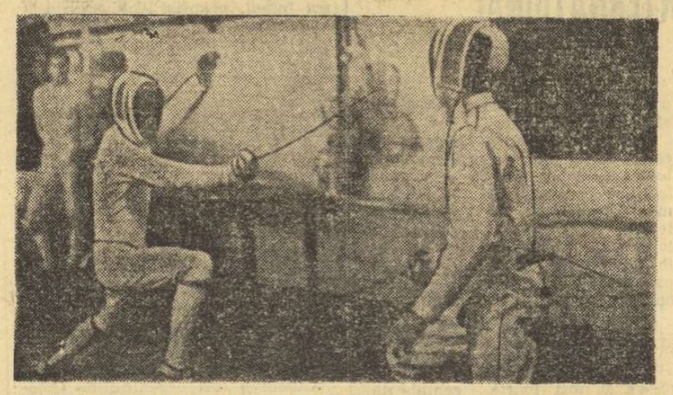

Tînărul spadasin L. Angelescu *(I.E.F.S.) n-a mai putut reedita succesul de la Balcaniadă. Iată-l în întrecerea juniorilor, atacînd decis în asaltul cu* Turoczi *(Satu Mare).*

UN MARE NEDREPTĂȚIT — LIVIU ANGELESCU...

Este greu de spus dacă reprezentantul I.E.F.S., **Liviu Angelescu** ar fi cîștigat pînă la urmă finala de spadă a „juniorilor mari". A avut, însă, toate atuurile. Neînvins, după trei asalturi grele (printre care și cel cu Szabo, cîștigat cu 5—1 !) lui Angelescu i-a fost opus un adversar teoretic sub valoarea sa, **Manta.** Angelescu a avut un start bun și în acest asalt a condus la un moment dat cu 4—2. **Apoi... Apoi s-a petrecut ceva reprobabil: de pe margine, Manta a fost condus, cu voce tare, de fostul său antrenor de la Clubul sportiv școlar, prof. Ion Halmagyi. Avea această calitate ? Evident că nu, atîta timp cît la campionat a îndeplinit funcția de director de concurs; și apoi o avea și pe aceea de antrenor al federației. Urmarea:** Angelescu, un trăgător extrem de sensibil, n-a mai avut forța psihică necesară pentru a lupta cu... doi adversari, cedînd la limită. Incidentul l-a afectat enorm, astfel că și în asaltul următor, cu Doboș, Angelescu n-a reușit să se regăsească. **Păcat, pentru munca conștiincioasă a lui Angelescu (recentul campion balcanic al probei) și a antrenorului său, prof. Marin Ghimpușan.** Federația ar trebui să reglementeze asemenea stări de lucruri.

Astfel a ținsit în cîștigător **Paul Szabo** (antrenor, **Ad. Gurat**) o altă autentică valoare a spadei noastre (unul din cei mai buni trăgători români la Göteborg), dar care pornise timid, încă neîncălzit suficient. Note bune pentru **Dinescu** și **Doboș**, cei doi trăgători ai Stelei, care vin vertiginos din urmă, ca și pentru foarte tînărul **Nicolae**, elevul antrenorului **Victor Teodorescu** de la Progresul, mezinul finalei.

Cu referire la spadă, încă un neajuns: și **în campionat și în „Cupa speranțelor" trăgătorii n-au beneficiat de avantajul cronometrului. Pur și simplu pentru că federația nu dispune de un asemenea instrument. Nu este firesc. Foarte mulți spadasini au fost net dezavantajați din acest punct de vedere, astfel că și ierarhia valorilor stă, într-un fel, sub semnul întrebării...**

LA SABIE — O PEPINIERĂ CARE CONFIRMĂ !

N-am avut nici un fel de îndoială că reprezentantul Stelei, **Cornel Marin** (antrenor, **Dumitru Mustață**) va fi cîștigătorul probei de sabie. Marin a avut, însă, adversari tenace și în primul rînd pe **Ion Pop** (antrenor, **Ladislau Rohony**) în compania căruia a făcut cel mai frumos asalt al finalei ! Avem și la această armă tineri de mare perspectivă, o întreagă pepinieră care își confirmă calitățile, valoarea: **Doru Mancaș** (Ploiești — antrenor **Gh. Isopescu**), **Mihai Michire** (Iași — antrenor, **Nicolae Pufnel**), **Ion Pantelimonescu** (București, antrenor, **prof. Cornel Pelmuș**), **Dutia și Frunză** (Brașov, antrenor, **ing. M. Ticusan**) **Mustață, Dobre, Moldovan, Oancea** ș.a.

Este îmbucurător că sabia, care altădată trăia printr-o garnitură de 5—6 trăgători posedă acum aproape o duzină (luîndu-i în considerare și pe seniori), ceea ce va elimina — cel puțin pînă la J.O. din 1976 — tendința către senatorismul de drept. **Juniori, mulți dintre ei, vor fi în măsură — încă din anul viitor — să asalteze „redutele" lotului olimpic. Iar din această dispută — pe care o dorim sinceră și corectă — nu va avea de cîștigat decît CALITATEA. Cei mai buni, cei mai talentați, dar și cei mai sîrguincioși trebuie să ajungă în familia olimpicilor noștri pentru Montreal.**

Tiberiu STAMA

LAUREAȚII FOTBALULUI EUROPEAN

1. JOHAN CRUYFF

Al 18-lea Balon de aur, premiu decernat anual de către revista franceză „France-Football", revine, pentru 1973, celebrului fotbalist olandez Johan Cruyff, *care intră astfel pentru a doua oară (prima oară în 1971) în posesia invidiatului trofeu. Anul acesta, Johan Cruyff a devenit, împreună cu Ajax și sub conducerea lui Ștefan Covaci — pentru a treia oară consecutiv — campion al Europei. Apoi, împreună cu echipa națională, al cărei căpitan este, s-a calificat pentru turneul final al C.M., la care Olanda n-a mai participat din anul 1938. Acum este transferat la clubul spaniol C.F. Barcelona.*

Cruyff s-a născut la 25 aprilie 1947, la Amsterdam. Are 1,80 m înălțime și 65 kg. A jucat de peste 40 de ori în echipa națională.

2. DINO ZOFF

Considerat la ora actuală drept cel mai bun portar al lumii, italianul Dino Zoff *ocupă locul al doilea în ancheta internațională organizată de „France-Football". În acest an, el a obținut două recorduri unice: în cele opt partide de susținute în echipa națională Zoff nu a primit nici un gol; de asemenea, în campionatul Italiei el deține recordul absolut în ce privește numărul meciurilor în care nu a primit nici un gol.*

Dino Zoff s-a născut la 28 februarie 1942 în localitatea Mariano del Fiuli (Gorizia) din nordul Italiei. A debutat la Mantova și apoi a jucat în prima divizie, la Napoli. De cîțiva ani, el apără cu deosebit succes buturile echipei campioane, Juventus Torino.

A fost de 27 de ori selecționat în prima reprezentativă a Italiei.

3. GERD MÜLLER

Pe locul al treilea în clasamentul celor mai buni fotbaliști europeni, alcătuit în urma anchetei organizate de revista „France Football", se află cunoscutul „tunar" Gerd Müller. *Fotbalistul vest-german se remarcă de cîțiva ani prin deosebita sa iscusință în înscrierea golurilor. Aproape că nu există meci în care Gerd Müller să nu marcheze măcar un gol pentru echipa sa Bayern München. Grație eficacității sale (a marcat 247 goluri în campionat) se poate spune că Müller a contribuit din plin la cîștigarea campionatului de către Bayern München în 1969, 1972 și 1973 !*

Gerd Müller s-a născut la 3 noiembrie 1945 la München: are 1,74 m și 70 kg; este căsătorit și are o fetiță. Din 1964 joacă la Bayern.

Redacția și administrația: București, str. Vasile Conta nr. 16; telefoane: centrală 11.10.05, secția corespondenți 11.51.09, interurban 72 și 286; telex: sportrom buc. 180. Tiparul „I. P. „Informația" București 40.268

PROLETARI DIN TOATE ȚĂRILE UNIȚI-VĂ!

Sportul

ZIAR AL CONSILIULUI NAȚIONAL PENTRU EDUCAȚIE FIZICĂ ȘI SPORT

ANUL XXIX — Nr 7637 | 4 PAGINI 30 BANI | Joi 27 decembrie 1973

COMPETIȚII SPORTIVE DEDICATE ZILEI DE 30 DECEMBRIE

În aceste zile premergătoare celei de a 26-a aniversări a proclamării Republicii, în întreaga țară continuă manifestările sportive închinate măreței sărbători. Corespondenții ne transmit zilnic noi vești care atestă interesul sporit de care se bucură competițiile dedicate zilei de 30 decembrie. În rîndurile care urmează facem loc unor noi relatări.

PANCIU. Pe străzile orașului (Bd. Lenin, străzile Gh. Doja și Libertății), **C.O.E.F.S. în colaborare cu Consiliul orășenesc al pionierilor,** au organizat un reușit concurs de cros dotat cu „Cupa 30 Decembrie" la care au participat peste 300 de elevi din localitățile **Panciu, Crucea de sus, Crucea de jos și Satul nou, Didina Enache, Dan Busuioc, Zamfirica Potlog, Nicușor Pufu, Rozemarie Andreica** și **Ion Amăriuței** s-au numărat printre protagoniștii concursurilor. Ar fi de dorit ca asemenea manifestări sportive de masă să continue în ritm susținut în orașul nostru unde există o pasiune deosebită pentru mișcare și condiții materiale propice.

Viorel MANOLIU — coresp.

BRĂILA. În organizarea asociației sportive **Sănătatea** a avut loc cu cîteva zile în urmă un interesant concurs de tenis de masă închinat celei de a 26-a aniversări a Republicii. La mesele de concurs s-au aliniat sportivi din asociațiile **Fiacăra, Voința, Comerțul, Progresul, P.A.L.** și **Sănătatea.** După partide extrem de viu disputate cupa pusă în joc a revenit formației **Comerțul,** urmată, în ordine, de **Voința** și **Sănătatea.** La individual, pe primul loc al clasamentului s-a situat **Marius Rozenfeld** (Comerțul).

Traian ENACHE — coresp.

TURDA. În cadrul zilelor sportive închinate marii aniversări, în bazinul acoperit din localitate s-a desfășurat prima acțiune de natație rezervată copiilor în vîrstă de 6—14 ani. Circa 200 de elevi din școlile generale și de la Liceul nr. 2 din Turda s-au întrecut în cadrul acestei premiere. Acțiunea a continuat eșalonat de-a lungul lunii decembrie, de astă dată cursele fiind deschise elevilor din licee de cultură generală, liceele de specialitate, școlile profesionale și tinerilor din asociațiile sportive sindicale ale orașului.

Lazăr PETRU-coresp.

REȘIȚA. În localitate s-au desfășurat o serie de competiții dotate cu **„Cupa 30 Decembrie".** În sala liceului industrial a luat sfîrșit un turneu județean de volei, victoria revenind atît la băieți cît și la fete, Școlii sportive din Caransebeș. S-au remarcat **Elena Fiat, Nuța Sandor, Marilena Crăciunoiu, Petru Ciocan, Ion Tig** și **Nicolae Badea.**

Consiliul județean al sindicatelor a inițiat un concurs de tenis de masă. S-au adunat la start reprezentativele tuturor orașelor din județul Caraș-Severin, precum și cele ale localităților rurale **Bozovici** și **Ocna de Fier.** În întreceri s-au evidențiat, printre alții, **G. Dragomir** (Caransebeș), **Sanda Basarab** și **D. Nedelcu** (Reșița), **Lia Kundrate** (Bocșa). Pe echipe, primele trei locuri au fost ocupate, în ordine de: **Reșița, Bocșa** și **Ocna de Fier.**

Doru GLĂVAN — coresp. jud.

SUCEAVA. Concursul de schi dotat cu **„Cupa 30 Decembrie",** disputat sîmbătă și duminică pe Dealul negru din Vatra Dornei, s-a bucurat de un deplin succes organizatoric și de participare. S-au întrecut, în acest prim concurs al vacanței de iarnă, tinerii schiori fondiști și slalomiști din **Bistrița, Năsăud, Suceava, Cîmpulung, Vatra Dornei, Iacobeni** și **Ciocănești.** Printre cei remarcați se numără **Petru Ciobanu, Alexandru Mocanu, Doina Ivașcu, Sorin Larian, Gelu Apostol, C. Răuțiu, Ileana Iacoban** și **Rodica Pop.** Asemenea concursuri vor continua pe tot parcursul vacanței de iarnă a elevilor și școlarilor.

C. ALEXA — coresp. județean

CONTINUĂ ÎNTRECERILE LA TENIS

Ultima întrecere de tenis a anului și prima competiție pe teren acoperit a sezonului — **„Cupa 30 Decembrie"** — a intrat în a doua zi de desfășurare. Miercuri seara organizatorii s-au văzut în situația de a reface tabloul întrecerii masculine, întrucît doi dintre favoriți, dinamovistul bucureștean Viorel Marcu și stelistul Dumitru Hărădău s-au retras din concurs, îmbolnăvindu-se. Semnalăm, de asemenea, și faptul că de la această întrecere lipsesc jucătorii fruntași ai clubului Steaua. Antrenorii au găsit de cuviință să nu-și înscrie jucătorii în concurs, motivînd că aceștia nu sînt acomodați cu suprafața de joc de la sala „23 August".

Dintre partidele disputate s-a remarcat aceea în care Virgil Popescu (Dinamo București) l-a avut ca adversar pe I. Iovănescu (Progresul). S-au jucat trei seturi atractive, la sfîrșitul cărora juniorul dinamovist, lăsînd o plăcută impresie, a cîștigat cu 6—2, 3—6, 6—3.

Cu excepția întîlnirii dintre S. Popescu (Cutezătorii) și R. Turburi (Progresul), cîștigată de primul la tie-break: 7—6, 7—6, în celelalte partide învingătorii nu au avut probleme.

Iată rezultatele: C. Ionescu (Dinamo Buc.) — L. Vîrgolici (Progresul) 6—3, 6—2; S. Zaharia (Dinamo Buc.) — A. Cioclov (Steaua) 6—3, 6—2; A. Dîrzu (Progresul) — A. Manta (Dinamo Buc.) 6—2, 6—0; C. Ristea (Steaua) — A. Gusside (Prog.) 6—4, 6—1; A. Viziru (Prog.) — L. Soare (Steaua) 6—0, 6—2; Z. Nemeth (Prog.) — A. Crăciun (Dinamo Buc). 6—2, 6—2.

Întrecerile continuă între orele 8,30—22, la sală ajungîndu-se cu troleibuzul 86 și autobuzul 74, stația Bulevardul Marelui Stadion.

„CUPA TINERETULUI" ÎN ACTUALITATE

BOGATĂ AGENDĂ BRAȘOVEANĂ

Ca și în alte ocazii, cooperatorii brașoveni, împreună cu membrii lor de familie și-au dat întîlnire și la întrecerile inițiate în cadrul etapei de iarnă a „Cupei tineretului". Un însemnat număr de muncitori și muncitoare, tineri și tinere din cooperativele orașului, au participat, în aceste zile, la primele concursuri de patinaj viteză, șah și tenis de masă.

Disputele au fost extrem de interesante, cei mai tineri sportivi, împărțiți pe grupe de vîrstă, oferind celor prezenți vii dispute în probele de patinaj viteză. Dar, iată pe primii laureați: **patinaj viteză: cat. 6—9 ani:** Iuliana Barbu și Silviu Mara; **cat. 10—14 ani:** Carmen Grigoraș și Ionel Ursu. **Șah:** Gheorghe Marin (Prestarea). **Tenis de masă:** Iosif Unfeld (Prestarea) conduce în clasament, cu șanse mari de a se clasa pe primul loc.

Zilele trecute a fost o animație deosebită pe dealul Galați, din apropierea orașului Făgăraș. Peste 400 de tineri și tinere și-au disputat întîietatea în probele de schi și săniuțe din cadrul „Cupei tineretului".

Zăpada excelentă, precum și buna organizare au făcut ca întrecerile să fie extrem de atractive și interesante, tinerii sportivi, luptînd cu vioiște pentru a se clasa pe primele locuri, în probele de schi și săniuțe. IATĂ CÎȘTIGĂTORII: **Carmen Palade** (șc. gen. 5), **Cătălin Ursoaia** (șc. gen. 4), **Sabin Total** și **Alexandru Mihai** (de la Liceul industrial) la schi, **Mariana Kloss, Ion Peteschi** și **Gheorghe Martin** (toți de la șc. gen. 4), la săniuțe.

Totodată au avut loc și primele întreceri la tenis de masă, în care au cîștigat **Dănuț Petre** și **Mihai Ronșescu.**

C. GRUIA-coresp.

IACOB GHIULA

UN TALENT AL SĂRITURILOR PE SCHIURI SE AFIRMĂ ÎN JUDEȚUL HARGHITA

La primul concurs de schi organizat la Miercurea Ciuc în cadrul „Cupei tineretului", doctorul Alexandru Ianovici, antrenor de sărituri pe schiuri la Clubul sportiv din localitate a remarcat printre competitori un copilandru.

„Ce anume m-a impresionat văzîndu-l n-aș putea spune — **ne mărturisea antrenorul.** Poate ținuta frumoasă, avîntată, cu care zbura prin văzduh sau — poate — privirea sa de o seriozitate puțin obișnuită la un copil. După întrecere — pe care a cîștigat-o — l-am reținut. Îl cheamă IACOB GHIULA, are 13 ani și este în clasa a VI-a la Liceul nr. 2. L-am întrebat dacă vrea să devină săritor cu schiurile. După cîteva clipe de gîndire a acceptat. L-am chemat a doua zi, la un prim antrenament, dar fără schiuri.

A sosit la locul indicat printre primii. I-am explicat ce înseamnă săriturile și ce anume aștept de la el. Asta s-a întîmplat acum 10 zile. Simbăta care a urmat l-am luat cu mine la trambulina de la Harghita. Duminică era programat aici un concurs de sărituri. Voiam să-i vadă pe băieți în acțiune. Doar atît. El, însă, chiar în ziua sosirii noastre, încîntat de zborurile prin aer m-a rugat, a insistat chiar, să-l las neapărat și pe el să încerce. Așa ceva nu-i puteam încă permite. Totuși, i-am dat și lui o pereche de schiuri de sărituri, de 2,10 m și i-am indicat locul unde ar putea să le încerce. Pe pîrtie, pe lîngă trambulină.

După cîteva coboriri cu schiurile, pe care abia și le pusese la picioare, a venit din nou la mine rugîndu-mă, de astă dată, cu lacrimi în ochi, să-l las pe trambulină. În fața unei asemenea insistențe am dezarmat. Aveam însă inima strînsă. Un asemenea lucru nu mi se mai întîmplase. Dar Ghiula a sărit și nu a pățit nimic. I s-a măsurat săritura. Avea 9 m. Pentru un începător era excelent.

Ce a urmat am să vă relatez în cîteva cuvinte. În aceeași zi, tînărul nostru săritor s-a mai lansat de pe trambulină de două ori, după care m-a rugat să-l las să participe la concursul de a doua zi. L-am înscris. În întrecere, la categoria celor mici, erau acum trei concurenți. Ghiula al nostru, Al. Gall, cîștigătorul de anul trecut al mai multor concursuri și A. Covaci, de asemenea un săritor mai experimentat.

La a cincea săritură din viața lui, Ghiula a obținut 18 m. Cu aceasta l-a întrecut pe Gall și a egalat lungimea săriturii lui Covaci, care a fost declarat cîștigătorul concursului pentru stilul său mai corect. În orice caz, ceea ce a realizat tînăra noastră speranță este extraordinar — recordul trambulinei, la seniori, este de 26 m — și îi întrezăresc un viitor sportiv strălucit. Este un talent remarcabil, descoperit de concursurile „Cupei tineretului". Acum, Iacob Ghiula este legitimat la clubul din Miercurea Ciuc și va participa la campionatele naționale de juniori de la Rișnov. A cucerit această cinste după numai cinci sărituri de pe trambulină..."

HANDBALIȘTII IEȘENI ÎNVINGĂTORI ÎN TURNEUL INTERNAȚIONAL

IAȘI, (prin telefon). Timp de trei zile, Sala sporturilor din Iași a găzduit un interesant turneu internațional de handbal-juniori, organizat de Liceul 2 din localitate. La competiție au participat formațiile Șc. sp. Unirea Iași, Selecționata orașului Lodz (Polonia), Șc. sp. Bistrița și Lic. 2 Iași, iar la băieți — Selecționata Lodz, Șc. sp. Constanța, Șc. sp. Unirea Iași și Lic. 2 Iași.

La capătul unor partide atractive, presărate deseori cu faze mult gustate de public, cupele puse în joc au revenit echipelor **Liceului 2 Iași.** Iată, de altfel, clasamentele finale: **feminin — 1. Lic. 2 Iași, 2. Șc. sp. Unirea, 3. Șc. sp. Bistrița, 4. Selecționata Lodz; masculin: 1. Lic. 2 Iași, 2. Selecționata Lodz, 3. Șc. sp. Unirea, 4. Șc. sp. Constanța.**

D. DIACONESCU, coresp. județean

TURNEUL FINAL AL „CUPEI F. R. BOX"

CELE 4 ECHIPE CALIFICATE AȘTEAPTĂ REZULTATUL TRAGERII LA SORȚI...

Antrenorul emerit Petre Mihai *(Box-Club Galați), împreună cu unul dintre cei mai buni elevi ai săi, Sandu Tirilă.*

- **Gălățenii sînt încrezători în șansele lor**
- **Outsiderii, A.S.A. Cluj și Box — Club Brăila, încearcă să răstoarne calculele hîrtiei**

Joi la prînz, la sediul federației de specialitate, va avea loc tragerea la sorți a semifinalelor **„Cupei F. R. Box"** pe echipe. Urna va decide cum vor fi împărțite cele patru protagoniste pentru a-și disputa dreptul de a participa la ultima fază a întrecerii, cea finală.

Combatantele s-au pregătit cu mare atenție în vederea acestui eveniment major din viața secțiilor de box de la **Farul Constanța** și **A.S.A. Cluj** precum și a **Box-Cluburilor** din **Galați** și **Brăila.** Dacă constănțenii au și sosit la locul ostilităților și se antrenează de zor în sala clubului Steaua, din Calea Plevnei, ceilalți boxeri ai echipelor calificate își desăvîrșesc pregătirea în sălile proprii, sub atenta îndrumare a antrenorilor lor.

La Box-Club Galați se muncește fără răgaz. Gălățenii au avut, întotdeauna, pugiliști de foarte bună valoare. Ei sînt dornici să confirme această tradiție și, din cîte am aflat, doresc să reediteze succesul de anul trecut, cînd trofeul pus în joc a luat drumul Galațiului.

Antrenorul emerit **Petre Mihai** controlează și îndrumează cu atenție lecțiile de antrenament ale elevilor săi. În sala de pe malul Dunării sînt prezenți, zilnic, toți boxerii secției. Echipa pe care o va alinia la București va fi stabilită după tragerea la sorți, în funcție de adversarul ce i-a fost hărăzit în semifinală.

Oricum, formula de echipă cuprinde nume de rezonanță în boxul românesc, mulți foști campioni naționali și actuali membri ai loturilor republicane, care ne-au reprezentat, și o vor face și în viitor, în multe confruntări internaționale de amploare. Antrenorul Petre Mihai are la dispoziție, printre alții, pe foștii campioni **Petre Ganea, Mircea Tone, Sandu Tirilă,** precum și pe redutabilii pugiliști **Anton Cojan, Octavian Amăzăroaie, Ștefan Dumnică, Adrian Guțu, Pavel Istrate, Vasile Lehăduș** ș.a. După cum se vede, boxeri de valoare, capabili de rezultate dintre cele mai bune. Antrenorul gălățean are o singură dilemă. Pe cine va trimite în ring la categoria cocoș? Va miza pe rutina și experiența vicecampionului european **Mircea Tone,** sau va apela la serviciile tînărului și talentatului **Ștefan Duminică?**

La Brăila și Cluj, același interes din partea conducerii secțiilor de specialitate de la Box-Club și A.S.A. Brăilenii vor miza pe tinerețea și dorința de afirmare a unor sportivi componenți ai lotului de tineret. Dintre ei se remarcă **Costică Dafinoiu,** titularul categoriei grea și în echipa reprezentativă ce se pregătește pentru C.E. de tineret. În afara lui, se mai remarcă **Ion Răducu, Gheorghe Balaș, Gheorghe Marinel, Costel Gutui, Dumitru Staicu.**

Clujenii vor prezenta și ei o garnitură redutabilă. Antrenorul **Iosif Mihalik** își pune mari speranțe într-o evoluție bună din partea lui **Alexandru Szigeti, Vasile Kiss, Daniel Amza, Liviu Moldovan** și **Valentin Morodan.**

Paul IOVAN

ULTIMUL CONCURS ATLETIC AL ANULUI

Simbătă și luni sala 23 August a găzduit ultimul concurs atletic al anului, „Cupa 30 Decembrie", rezervată juniorilor II și copiilor. Iată cîteva din rezultatele întrecerilor, care s-au bucurat de o participare masivă: **juniori II, băieți:** 50 m Gh. Poparad (S.S.A.) 6,1, lungime: Gh. Dumitrescu (S.S.A.) 6,50 m, înălțime: P. Ionescu (S.S.A.) 1,85 m, triplusalt: P. Ionescu 13,74 m (în afara concursului, juniorul de cat. I Adrian Ghioroaia — 14,13 m), prăjină: Al. Arghire (S.S.A.) 3,30 m, **fete:** 50 m D. Melinte (Lic. 35) 6,7, înălțime: N. Ilie (S.S.A.) 1,60 m, 50 mg L. Voinea (S.S.A.) 8,4, **copii, băieți:** 50 m C. Bratu (Rapid) 6,5, prăjină: Gh. Neagoe (C.S.S.) 3,00 m; **fete:** 50 m: L. Bîrlea (Viitorul) 7,3, lungime: L. Bîrlea 4,55 m.

La început de sezon

NOI RECORDURI DE PATINAJ VITEZĂ

La primele concursuri peste hotare s-a remarcat tînărul alergător din Miercurea Ciuc, **Laszlo Lazar,** pregătit de fosta campioană absolută a țării, **Eva Farkaș.** După ce a corectat trei recorduri pe pista artificială din Budapesta (publicate la timpul cuvenit), **pe aceeași bază sportivă,** el a înregistrat **la 3 000 m, 5:05,9 (v.r. 5:08,5),** totalizînd la poliatlonul juniorilor mari 199,157 p (v.r. 200,433 p). De asemenea, eleva prof. **Maria Tasnadi** din Miercurea Ciuc, **Eva Szigeti** s-a numărat în proba de 500 m, printre animatoarele întrecerii, parcurgînd această distanță în 49,6 (v.r. 50,2). Tot la Budapesta, o altă speranță a patinajului nostru, **Ladislau Fokt** din Brașov (antrenor — **Ernest Ulrich**) a doborît la 1 000 m cu 1:34,0, un record care dăinuia de 15 ani, la juniori mari: 1:34,5 — Gh. Catona, 28.I.1958, Alma Ata.

O veste bună ne-a adus și antrenorul Școlii sportive din Sibiu, prof. **Petre Tivadaru,** care a întreprins cu cîțiva dintre cei mai buni patinatori ai săi un turneu la Zakopane. După ce a cîștigat două dintre probele rezervate copiilor, sibianul **Ion Opincariu** a stabilit două noi recorduri republicane. El a parcurs lungimea de 500 m în 47,5 (v.r. 50,9 la cat. 13—14 ani) și a fost cronometrat pe distanța de 1 000 m cu 1:40,6 (v.r. 1:44,8 la aceeași categorie de vîrstă).

Citiți în pagina a III-a, la rubrica de fotbal

PRIMA SECVENȚĂ A RETROSPECTIVEI ASUPRA TURULUI DIVIZIEI A: PREGĂTIREA FIZICĂ — MEREU UN PUNCT NEVRALGIC

Începînd cu numărul de azi, publicăm o serie de articole retrospective asupra turului campionatului de fotbal (Divizia A).

Aceste articole își propun să trateze problemele sezonului de toamnă pe cîteva teme generale, ca de exemplu: pregătirea fizică, tehnică, tactică, aspecte organizatorice, disciplinare, arbitraj, etc.

De fapt, atacarea acestei suite de probleme de către redacția noastră este — în același timp — și o propunere de dezbateri pe temele abordate, la care, desigur, tehnicienii fotbalului sînt invitați să participe, cu puncte de vedere pe care le consideră util a fi supuse discuției.

„CUPA FEDERAȚIEI" LA BIATLON

Biatloniștii români inaugurează sezonul printr-un concurs dotat cu „Cupa Federației". Întrecerile se vor desfășura în decorul hivernal al Poienii Brașov și vor fi deschise seniorilor și tineretului. Joi vor avea loc cursele individuale, de 15 km pentru seniori și 10 km pentru tineret.

Vineri se va disputa o probă de ștafetă de 3x7,5 km, la care vor participa echipe de tineret și seniori.

UN MUȘCHETAR SE RETRAGE DE PE PLANȘĂ...

După 25 de ani de asalturi, maestrul emerit al sportului Tănase Mureșanu încetează activitatea competițională

După un sfert de veac de asalturi pe planșă, Tănase Mureșanu s-a hotărît să spună adio armelor pe care le-a mînuit cu atîta iscusință și tenacitate. Au fost, în acești 25 de ani, mai întîi asalturi — lecție în care brațul — un braț de copil, pe atunci — învăța „gama" scrimei („...cvart... sixt..." — cum spunea maestrul său și al atîtor nume ilustre, actualul antrenor emerit Angelo Pellegrini); au fost asalturi în care picioarele măsurau planșa, de la un capăt la altul, deprinzînd ritmul acestui sport.

Au urmat asalturile — demonstrație pentru că, pe atunci, mușchetarii de vîrstă fragedă n-aveau nici campionate, nici competiții amicale. La 14 ani, Tănase Mureșanu intra, totuși, în lumea competițiilor dovedind că merita încrederea dascălului său de scrimă căci a terminat pe locul IV în compania unor trăgători care se apropiau de 20 de ani. De atunci, sportivul a urcat mereu treptele consacrării, una după alta, cheltuind pentru fiecare din ele timp liber și trudă și voință. **(„Nu am fost un talent", mărturisea el cu o admirabilă sinceritate. „Am iubit acest sport și am vrut să realizez ceva. Cred că, în parte, am reușit").**

Mușchetarul care în anii copilăriei a fost la fel de mult atras de paleta de ping-pong și care, mai apoi, a jucat baschet („ca în prima divizie" — cum afirma unul din colegii săi), a „vrut" și mînat de o inepuizabilă voință a urcat pînă la cea mai înaltă treaptă a împliniri-lor sportive: a dobîndit, împreună cu coechipierii săi, titlul mondial pentru reprezentativa României. Era în 1967, departe, peste Ocean, în Montrealul care se pregătește să devină gazdă a Olimpiadei din 1976. Participant la mai multe campio-

(Continuare în pag. a 4-a)

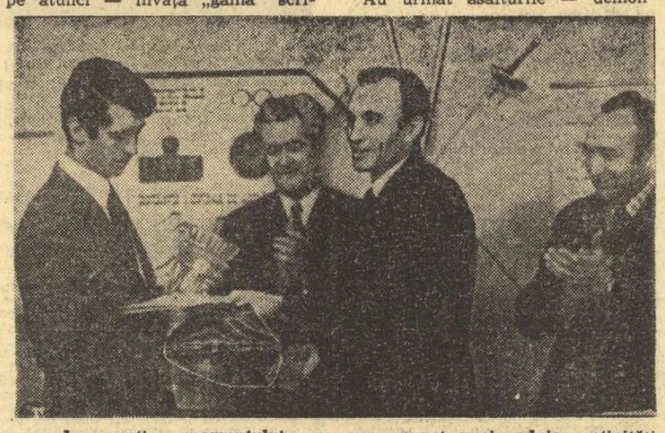

In amintirea momentului care pune punct unei rodnice activități competiționale, secretarul general al F.R. Scrimă, D. Tepșan, înmînează lui T. Mureșanu o cupă, o diplomă și un fanion, sub privirile președintelui onorific al Clubului I.E.F.S., prof. univ. I. Șiclovan (centru) și ale președintelui de facto, prof. dr. M. Epuran (dreapta). Foto: Ion MIHĂICĂ

LA MULȚI ANI, RAPID!

Clubul bucureștean Rapid își sărbătorește semicentenarul! Pentru toți iubitorii de sport din țara noastră, dar — mai cu seamă — pentru cei care au împlinit această vîrstă, sau se apropie de ea, jubileul grupării sportive feroviare răscolește aducerile aminte și prilejuiește o tulburătoare reîntîlnire cu propria lor tinerețe.

In anul 1923, entuziasmul cîtorva îndrăgostiți ai sportului așeza cărămida de temelie a unei organizații care avea să creeze, în București, cadrul propice practicării exercițiului fizic pentru lucrătorii din căile ferate, detașament important al muncitorimii românești.

Condus și îndrumat de partid, clubul acesta muncitoresc a promovat cu o neabătută consecvență idealurile nobile ale sportului, și-a păstrat totdeauna nealterate idealurile. Poziția fruntașă pe care a cucerit-o, popularitatea de care s-a bucurat în rîndurile opiniei publice sportive, contribuția pe care a adus-o la promovarea ideii de exercițiu fizic, vor rămîne înscrise cu litere mari în cartea sa de onoare.

Actul istoric de la 23 August 1944, cucerirea de către masele populare a puterii politice, amplul proces revoluționar — condus de partid — pe care l-a cunoscut țara noastră, așezarea mișcării sportive la locul ce i se cuvine și investirea ei cu atribuții și responsabilități în marea operă de făurire a socialismului și comunismului, au dat posibilitate acestui club, cu vechi tradiții, iubit și respectat, să-și ridice activitatea la noi altitudini de calitate și eficiență. Printr-o muncă perseverentă, pasionată, clubul Rapid s-a înscris pe orbita unităților de elită ale performanței sportive românești. Dar, fără îndoială, nu numai campionii pe care i-a dat stadionului constituie etalonul activității sale. Aici, în club, la școala muncii, au crescut și s-au format eșaloane de sportivi-cetățeni, oameni care au reprezentat glorios ecusonul vișiniu, iar acum fac cinste colectivelor de muncă în care își desfășoară activitatea. Amintindu-i pe muncitorii cu înaltă calificare, tehnicienii, inginerii, medicii, economiștii, profesorii de educație fizică ridicați din secțiile de rugby, volei, baschet, atletism, box, lupte, popice, fotbal ș.a., nu vom da decît o listă incompletă.

Ridicînd cupa pentru jumătatea de veac a Rapidului, întorcînd — una cîte una — filele remarcabile ale istoriei lui, vrem să-i urăm popularului club muncitoresc o activitate și mai prodigioasă pe tărîmul sportului românesc. El mai are, fără îndoială, mari resurse nefolosite și cei mai convinși de aceasta sînt — indiscutabil — harnicii săi activiști, antrenorii și sportivii de marcă pe care îi reunește.

In contextul sarcinilor noi și marilor responsabilități încredințate mișcării sportive de Hotărîrea Plenarei C.C. al P.C.R din 28 februarie — 2 martie clubul feroviar este chemat să-și aducă un aport și mai mare, de care este, în mod cert, capabil.

LA MULȚI ANI, RAPID!

(În pagina a 2-a, o amplă prezentare a activității clubului Rapid în cele cinci decenii de existență).

SPORTUL

1923 RAPID — O JUMĂTATE DE VEAC ÎN SLUJBA SPORTULUI ROMÂNESC 1973

Câteva procese verbale îngălbenite de scurgerea timpului, dar păstrate cu veneraţie şi justificată mîndrie, atestă împlinirea a 50 de ani de la semnarea actului de naştere al Rapidului. Cei care au pus bazele acestui club dinci viaţă primei echipe sportive feroviare, au fost cîţiva maiştri şi muncitori de la Atelierele C.F.R. Griviţa, care au înţeles comandamentul partidului comunist de a se da muncitorimii din fabrici şi uzine suportul puternic al exerciţiului fizic şi sportului. Maistrul Teofil Copaci, cel dintîi preşedinte al noii grupări, intitulată „Asociaţia culturală şi sportivă C.F.R.", a fost secondat în această remarcabilă acţiune de către strungarul Grigore Grigoriu — ales căpitan al primei echipe de fotbal — precum şi de către muncitorii Dumitru Constantinescu, Geza Ginzer, Tudor Petre, Frantz Hladt şi alţi tovarăşi de-ai lor.

Debutînd prin apariţia echipei de fotbal — cu care la scurt timp avea să fuzioneze o altă formaţie din cartierul Griviţa, Excelsior — asociaţia feroviară a devenit foarte curînd polisportivă, extinzîndu-şi activitatea şi în alte ramuri de sport (atletismul, luptele şi halterele — sau ridicările de greutăţi — în acelaşi an, boxul în 1924 etc.). Evident, proaspăta grupare feroviară nu a urmărit, chiar din capul locului, marea performanţă, propunîndu-şi pentru început nobilul scop de a cultiva în rîndurile muncitorilor de la calea ferată şi ale familiilor acestora obişnuinţa exerciţiului fizic, pasiunea pentru sport, pentru turism şi celelalte activităţi de agrement. În mod firesc, s-a ajuns, treptat, şi la performanţă.

În condiţiile vitrege de atunci, determinate de lipsa unei încurajări oficiale şi chiar de opreliştile ce urmăreau frînarea acţiunilor duse de grivineni, consideraţi de vechile autorităţi ca înverşunaţi comunişti, este lesne de închipuit cu cîte greutăţi au avut de luptat vajnicii pionieri ai sportului feroviar pentru afirmarea culorilor asociaţiei lor dragi, a nucleelor sportive nou formate, cărora le tăruiau nu numai puţinele lor ore libere — după munca istovitoare din ateliere —, ci şi o parte din salariile lor mult prea modeste, mereu supuse curbelor de sacrificiu, care loveau greu în clasa muncitoare.

Cu eforturi demne de toată admiraţia, asociaţia C.F.R. — în sprijinul căreia au venit şi cîţiva ingineri de la căile ferate, printre care şi înimosul animator Ionel Lăzărescu — a reuşit, treptat, să ofere condiţii de cultivare şi manifestare a talentului şi calităţilor tinerilor reuniţi sub culorile sale, din rîndurile cărora s-au afirmat o serie de performeri ce au adus onoare nu numai grupării feroviare, dar şi sportului românesc, în general. Avînd ca precursori pe fierarul Roman Rabassi şi pe lăcătuşul Jean Kirtop, a cărui faimă — datorată calităţilor sale fizice excepţionale — depăşise graniţele ţării, s-au impus, de-a lungul anilor, pe plan naţional (şi uneli dintre ei chiar internaţional) luptătorii Dumitru Maier (căzut eroic în timpul luptelor de la Griviţa, din februarie 1933, la puţină vreme după cucerirea titlului de campion al ţării), Filip Borlovan (campion balcanic la Istanbul), Pavel Păun Popa, Valentin Bati, Francisc Cocoş şi Iosif Horvath, halterofilii Ştefan Petrescu şi Bănică Enciulescu, boxerii Constantin Cionoiu, Dumitra Carata, Ion Lungu (toţi trei reprezentînd pentru prima oară România la campionatele europene din anul 1930), Anton Oşca şi Marin Gaşpar (medaliaţi cu argint şi respectiv, bronz la C.E. de la Milano), Dumitru Panaitescu-Zigoto şi Mihai Fulea (care, împreună cu Cionoiu, au fost şi campioni profesionişti), atleţii Ştefan Ciaclani (campion la pentatlon) şi Radu Ioniţă (multiplu campion şi recordman în probele de fond), celebrul „icar" al trambulinei Alexandru Lascu, cicliştii Rudy Bosenmayer şi Tănase Ignat, jucătorii de polo (campioni naţionali în 1933), rugbyştii şi, desigur, fotbaliştii, care s-au distins îndeosebi prin marile şi repetatele lor succese în „Cupa României".

Dar adevărata şi puternica ascensiune a grupării sportive feroviare (care a luat, între timp, denumirea de Rapid) avea să se producă, în mod firesc, în cea de a doua parte a existenţei sale, după eliberarea ţării de sub jugul fascist. În noile condiţii de dezvoltare asigurate educaţiei fizice şi sportului prin grija partidului şi a statului, care au oferit, totodată, tineretului nostru un climat optim de manifestare pe toate planurile, inclusiv cel sportiv, Rapidul (redevenit într-o vreme C.F.R., apoi purtînd numele de Locomotiva) şi-a extins considerabil activitatea, impunîndu-se ca unul din pilonii de bază ai sportului de performanţă de la noi, în rîndul celor mai puternice cluburi din ţară, după cum o atestă şi rezultatele obiective ale întrecerii dintre cluburile sportive organizată în ultimii ani de către C.N.E.F.S.

În bilanţul cu care clubul se prezintă la jubileul de acum, toate cele 14 secţii ale sale pe ramură de sport, fără excepţie, figurează — unele mai mult, altele mai puţin — cu titluri şi recorduri naţionale la seniori şi juniori, cu liste întregi de sportivi care au făcut sau continuă să facă parte din loturile reprezentative, cu succese prestigioase în confruntările internaţionale. În acest bilanţ sînt înscrise performanţe de mare răsunet obţinute de voliebalişti (de trei ori cîştigători ai „Cupei campionilor europeni"), handbaliste (deţinătoare în 1964 ale aceluiaşi trofeu), altele (Valeria Bufanu — prima medalie olimpică din istoria clubului; Virginia Ioan — campioană mondială universitară), luptători (fostul campion mondial Ion Baciu şi actualul campion al lumii Nicu Gingă s-au ridicat din sala de la Giuleşti), popicari (Vasilica Pîntea — triplă campioană europeană de juniori).

Aşa cum a fost încă de la înfiinţarea sa, Rapidul continuă să fie strîns legat, să reprezinte pe plan sportiv acest important sector economic al ţării, căile ferate, al transporturilor în general, beneficiind de un mare sprijin din partea Ministerului Transporturilor şi Telecomunicaţiilor, a Comitetului de partid al Sectorului 8 al Capitalei, ca şi a Consiliului Naţional pentru Educaţie Fizică şi Sport.

Apreciindu-i activitatea şi rezultatele dobîndite, putem spune că de la Rapid se aşteaptă totuşi mai mult decît a dat pînă acum. Credem, însă, că sarcinile majore care se desprind şi pentru acest club — îndrăgit de o imensă masă de suporteri răspîndiţi pe întreg teritoriul ţării — din Hotărîrea Plenarei C.C. al P.C.R. din 28 februarie — 2 martie a.c., obiectivele destul de mari pe care le are de îndeplinit în perspectiva J.O. de la Montreal, îi vor stimula pe toţi sportivii, antrenorii şi activiştii Rapidului să depună eforturi şi mai susţinute pentru a spori contribuţia clubului feroviar la continua afirmare a sportului românesc.

Constantin FIRĂNESCU

Lotul echipei care a cîştigat titlul de campioană la fotbal în anul 1967. Rîndul de sus, de la stînga spre dreapta: Victor Stănculescu *(antrenor secund)*, Ştefan, Greavu, Lupescu, Andrei, Valentin Stănescu *(antrenor principal)*, Răducanu, Jamaischi, Motroc, Dan, *maseurul* Oargă; *rîndul de jos:* Năstuirescu, Dumitriu II, Neagu, Ion Ionescu, Codreanu, Pop, Dumitru, Dinu.

GABRIEL POMETCU — UN EXCELENT REPREZENTANT AL BOXERILOR FEROVIARI

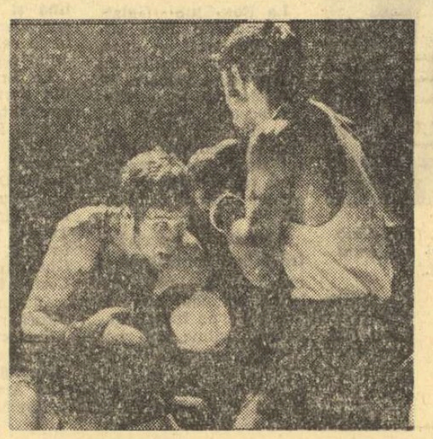

Gabriel Pometcu *(stînga) — marele nedreptăţit al „europenelor" de la Belgrad — în luptă cu Pavel Nedelcea*

Secţia de box este una dintre primele unităţi sportive ale muncitorilor de la căile ferate. Ea a luat fiinţă, pe lîngă Atelierele Griviţa, încă din anul 1924. În anii care au urmat, boxerii ceferişti, antrenaţi de **Umberto Lancia**, s-au impus în campionatele naţionale, cucerind numeroase titluri la amatori şi profesionişti. Dintre cei mai cunoscuţi elevi ai maistrului Lancia se cuvine să-i amintim pe **Gheorghe Covaci, Mihai Fulea, Ion Lungu, Ilie Petrescu, Constantin Cionoiu, Dumitru Panaitescu-Zigoto** etc. Primii boxeri români medaliaţi la competiţia continentală au fost tot pugiliştii ceferişti. În 1937, la Milano, **Anton Oşca** a cucerit medalia de argint la categoria cocoş, iar **Marin Gaşpar** pe cea de bronz, la pană. Am făcut aceste referiri la succesele trecute (încă de acum aproape 50 de ani) ale boxerilor ceferişti pentru a demonstra că pugilismul în rîndul muncitorilor feroviari are o bogată şi frumoasă tradiţie.

Moderna sală de box de sub tribuna „Giuleştiului", unde s-a antrenat şi apreciatul Petre Zaharia, este şi azi populată de un număr mare de tineri care aspiră la gloria sportivă într-una dintre cele mai dure discipline. În rîndul lor îl găsim şi pe multiplul campion al penelor, **Gabriel Pometcu**, cel care la campionatele europene de la Belgrad a produs o excelentă impresie, dar arbitrii i-au refuzat titlul de campion continental, pe care-l merita cu prisosinţă...

TABLOU DE ONOARE

În evidenţa clubului Rapid figurează la ora actuală peste 1 200 de sportivi legitimaţi, cu diferite categorii de clasificare.

De-a lungul anilor, patru antrenori de la Rapid au primit titlul de antrenor emerit (Gh. Petrescu, Sigismund Ferencz, Emerich Vogl şi Tedy Niculescu), 32 de sportivi titlul de maestru emerit al sportului şi 119 pe cel de maestru al sportului.

VÎRSTELE FOTBALULUI...

O jumătate de secol de existenţă! Vîrstă nobilă, cînd se adună în buchete distinse amintirile şi se fac aţitea legăminte pentru viitor. Vîrstă de aur, cînd în jurul „Cetăţii Grantului" se toastează cu sufletul pentru tot ce a fost Rapidul în toţi aceşti 50 de ani de existenţă şi, mai ales, pentru tot ce va fi Rapidul. La ora aceasta simbol, dincolo de sine, şi nu numai acolo, oamenii fotbalului merg cu torţele pasiunii aprinse, pe puntea dintre trecut şi viitor. Pentru că Giuleştiul a fost şi este unul din marile leagăne ale fotbalului românesc, unde istoria a început prin fotbal să vibreze. Giuleştiul fotbalistic, cu zidurile sale patinate de jumătate de secol şi fumul de locomotive care a mîngîiat atîtea generaţii, e în sărbătoare.

Rapidul este, dincolo de toate, o frumoasă legendă. O legendă născută din date reale, în care spectacolul a devenit modul de existenţă, în care pasiunea pură, pornită dinspre marii artişti ai gazonului Grantului spre tribune şi dinspre tribune spre acei vrăjitori minunaţi care au uimit atîtea vîrste, fie că ei, maeştrii, s-au numit **Baratki, Auer, Bogdan, Wetzer, Petrică Rădulescu, Rafinski, Apolzan, Marian, Filoti, Suru, Roman, Valentin Stănescu, Macri, Ozon, Greavu, Georgescu, Nichi Dumitriu, Ion Ionescu, Dan Coe, Lupescu, Neagu, Răducanu, Dumitru** şi atîţia alţii. Rapidul este o frumoasă legendă a fotbalului nostru prin jucătorii săi care au traversat cu atîta pasiune jumătatea de secol pe care o aniversăm acum şi prin rezultatele sale senzaţionale care au unit şi mai mult splendida galerie a Giuleştilor. Amintiţi-vă de acele meciuri de antologie, cu Ariegul Turda, cu Foresta Fălticeni, cu C.I.L. Gherla... O altă galerie ar fi întors cu totul spatele de atîta supărare, dar marele cor al alb-vişiniilor din cele patru zări ale ţării trăieşte fotbalul ca un fapt de viaţă. Şi oamenii aceştia, care au crezut tot timpul în talentul aparte al tuturor generaţiilor de jucători de dincolo de sine, au avut şi aţîtea bucurii. Pentru că din startul acela oarecare semnat cu pasiune pură în 1923 de o mînă de muncitori şi maiştri de la Atelierele Griviţa, de la acea primă formaţie cu **Stănică, Tudor, Buţă, Constantinescu, Biberi, Dobrescu, Papoi** sau **Vlaiculescu**, echipa de fotbal a feroviarilor bucureşteni a urcat continuu spre soare, zămislind, acolo unde Giuleştiul se întîlneşte cu Crîngaşii, o veritabilă şcoală a „sportului rege".

E foarte greu de alcătuit un bilanţ al Rapidului în materie de fotbal. Pentru că a cîştigat foarte multe trofee, dar mai ales pentru că a pierdut la fotografie cel puţin tot atîtea cîte a cucerit. Drumul medaliilor şi trofeelor a început în 1935, în acea fantastică finală a „Cupei României", cu Ripensia, **în care fiii Grantului aveau să triumfe după prelungiri, cu 6—5.** Succesul acesta prim însemna, de fapt, startul într-o **inegalabilă cursă de şase finale ale „Cupei", cîştigate consecutiv, din 1937 pînă în 1942.** Şi, totuşi, Rapidul va alerga mult după a opta Cupă, va alerga 30 de ani, pînă la finala din vara anului trecut, cînd cu Bazil Marian la timona tehnică, cîştigă cu 2—0 duelul cu Jiul şi, astfel, **primul trofeu al „Cupei" după război.**

În vitrina bogată a Grantului nu străluceşte decît un singur titlu, **cel cucerit în vara lui '67,** cînd, după ultimul joc, se întorceau de la Ploieşti **primii campioni la fotbal din istoria Rapidului.** Succesul acesta, care a declanşat un adevărat carnaval în Giuleşti, pe Calea Griviţei, în jurul Gării de Nord şi în Piaţa Chibrit, succesul visat de atîtea decenii, fusese zămislit de talentul rar şi dăruirea lui **Dan Coe, Ion Ionescu, Nichi Dumitriu, Năstureseu, Codreanu, Greavu, Răducanu,** şi al antrenorilor **Valentin Stănescu** şi **Victor Stănculescu.** Rapid cîştiga primul şi unicul (pînă acum!) titlu din viaţa sa, deşi de alte nouă (!!) ori trecuse de puţin pe lîngă marea performanţă, terminînd cursa pe locul doi.

Campioană sau necampioană, aplaudată pe plan intern şi internaţional, echipa de dincolo de sine a iubit, însă, fotbalul totdeauna cu fervoare şi a militat activ pentru fotbal. În perioade de ascensiune sau de regres, Rapid şi-a îndreptat totdeauna privirea, atent, spre generaţiile viitorului, căutînd mereu să ridice din curtea legendelor sale nume reale pentru prezentul şi viitorul fotbalului românesc. Fostele glorii ale Grantului au acceptat munca anonimă, dar nobilă a centrului de copii şi juniori pentru ca nu cumva Rapidul să intre vreodată în anonimat. Şi centrul de copii şi juniori, clădit după 1944, acel centru plecat în viaţă sub îndrumarea lui **Ghiuriţan, Costea** şi **Urecheatu**, şi întărit de-a lungul anilor cu **I. Mihăilescu, N. Cristescu, C. Socec, N. Belizna**, şi mai recent cu **Codreanu**, avea să dea roade an de an. Titlurile grupelor de copii şi, mai ales, cele trei campionate naţionale de juniori cîştigate în 1951, 1960 şi 1966, dar, în primul rînd, pleiada neîntreruptă cu care şcoala Grantului a alimentat fondul valoric al fotbalului nostru, sînt cele mai semnificative argumente. De acolo, de pe gazonul Giuleştiului aureolat de atîtea glorii, au pornit în ultimii ani un **Dumitru**, un **Neagu**, un **Grigoraş**, un **Rişniţă**, ca să ne referim dar la şefii, de promoţie. Şi, spun cu modestie antrenorii de astăzi ai Rapidului, aşa cum au spus şi cei de ieri, vor porni în frumosul zbor al fotbalului de performanţă alte eşaloane de tineri talentaţi. Sîntem siguri că aşa va fi mereu. Pentru că Rapidul a fost întotdeauna, dincolo de legendă, o veritabilă curgere de talent şi pasiune. 50 de ani, veşnic tineri sub flacăra plină a patosului pentru fotbal. O jumătate de secol scrisă cu sufletul!...

Mircea M. IONESCU

EVOCĂRI

DIALOG CU GRIGORE GRIGORIU,

primul căpitan al echipei de fotbal C.F.R. (1923)

Am în faţă un om cu păr platinat, care mai păstrează în ochi, la aproape 75 de ani, strălucirea tinereţii... Se numeşte **Grigore Grigoriu** şi este un personaj cunoscut şi respectat în marea familie rapidistă: primul căpitan al echipei de fotbal!

— Vă mai amintiţi începuturile fotbalului feroviar?

— Adică anul 1923? Cum să nu!... Am fost o mînă de muncitori de la Atelierele Griviţa, care am năzuit să facem o echipă. N-a fost o treabă prea uşoară, dar cînd există unire... Primul nostru preşedinte, maistrul Teofil Corpaci, s-a arătat la fel de ambiţios ca şi noi, ne-a ajutat să ieşim pe „federaţie" cu 11 jucători unul şi unul!

— Ce a însemnat debutul în competiţii?

— N-am participat, în primii ani, la un sistem competiţional, ci jucam numai meciuri amicale. Unul din primele, l-am avut cu falmoasa echipă a Chinezului. Am condus-o cu 3—2, după care ni s-a refuzat un 11 metri. La perspectiva înfrîngerii, adversarii noştri au început să joace tare. Rezultatul: ne-au scos 4 oameni din joc, fundaşii şi doi halfi. Am trecut în apărare, singur, aproape că am dublat portarul, dar pînă la urmă n-am putut opri... bombardamentul celor de la Chinezul: 8—4 pentru ei, după un meci, într-adevăr, dramatic, cum adesea remarcă colegii dvs...

— Cînd consideraţi că a atins Rapidul apogeul activităţii sale?

— Au fost mai multe asemenea momente. În 34, de pildă, cînd a bătut pe Ripensia cu 6—5 şi a cucerit pentru a 3-a oară „Cupa României". Apoi în '37, anul victoriei incredibile de pe Giuleşti, cu 4—0 în faţa lui Ujpest. După aceea, în 1967 la Ploieşti, primul titlu divizionar... Vor mai fi fost şi altele...

— Ce aţi admirat şi admiraţi la băieţii de la Rapid?

— Faptul că ştiu să cîştige şi să piardă, manifestînd de fiecare dată aceeaşi francheţă. Chiar şi atunci cînd joacă pe teren propriu. Cred că acest lucru este cel mai important pentru un sportiv. În fond, amărăciunea eşecului oricum trece, important este să rămînă mesajul întrecerii de pe teren.

— Aţi avut jucători preferaţi?

— I-am îndrăgit deopotrivă pe toţi. Sigur, cei care mi-au oferit în plus unele satisfacţii, prin joc elegant sau prin eficacitate, au trecut pe un plan prioritar. Îmi amintesc cu satisfacţie de Bogdan, de Marian, de Piloti...

— Ce aţi dori să transmiteţi acum, cu prilejul aniversării clubului, fotbaliştilor de la Rapid?

— Să joace nu numai pentru ei, ci şi pentru cei din tribune. Fiindcă, înainte de a fi o dispută — o dispută prietenească, firească — fotbalul trebuie să rămînă un spectacol. Aşa am gîndit şi acum 50 de ani, cînd am înfiinţat prima garnitură a Rapidului (a C.F.R.-ului cum se numea pe atunci), la fel gîndesc şi acum. Nu accept ideea ca un jucător să stăruie în efortul lui de a păstra balonul, riscînd să-l piardă, în loc să-l transmită unui coechipier liber, aflat într-o situaţie avantajoasă de a realiza profit pentru echipă...

Grigore Grigoriu ne-a făcut cunoscută şi o dorinţă mai discretă: aceea ca nepotelul său, pe care îl pregăteşte zilnic, cîte o oră-două, să ajungă titular la Rapid...

Tiberiu STAMA

SONDAJ — FULGER CU TEMA

DE CE IUBIM RAPIDUL?

Răspund sondajului nostru cîţiva dintre numeroşii susţinători ai clubului sportiv din şoseaua Giuleşti...

Emil Dobrescu, pensionar C.F.R.: „De ce iubesc Rapidul... O întrebare atît de simplă şi totuşi ce greu îmi este să formulez răspunsul. Aş prefera să răspund indirect, să arăt, de pildă, că am constituit un colectiv de susţinători ai clubului nostru atît de îndrăgit. Colectivul m-a onorat, alegîndu-mă preşedinte... Iubesc Rapidul încă de la înfiinţare. Vreau să spun că am trăit în aceşti 50 de ani alături de sportivii în alb-vişiniu şi bucuriile şi decepţiile întrecerii de pe stadion sau din sala de sport. Îmi amintesc de începuturi, de acel an 1923, cînd a luat fiinţă C.F.R.-ul (cît entuziasm a existat la Atelierei), de victoria asupra Ujpestului, de cîştigarea campionatului naţional... Intrînd în anul 51 al existenţei sale, Rapidul va avea în colectivul său de susţinători prieteni şi mai apropiaţi, în măsură să îi insufle un şi mai mare elan în drumul spre victorii. Iată gîndul meu, acum, la această emoţionantă aniversare...".

Ştefan Suciu, suporter de peste 40 de ani al Rapidului: „Iată, sînt patru decenii de cînd m-am legat sufleteşte de clubul giuleştean, de fotbaliştii mai ales. Iar acum, la acest moment al evocării, nu vreau să mă gîndesc decît la bucuriile oferite nouă, suporterilor, de un Lăpuşneanu sau un Roşculeţ, de Raşinaru Vintilă, Bogdan, Baratki, Marian, Filoti, de atîţia matadori ai fotbalului nostru! Aştept şi acum, după 40 de ani de pasiune rapidistă, cu aceeaşi emoţie clipa cînd Rapidul intră pe teren. Este o stare de nelinişte plăcută, dacă mă pot exprima aşa, care mă aduce de fiecare dată pe teren la jocurile echipei mele dragi..."

Vasile Haras, pensionar Sibiu: „Mi-s rapidist de cînd mă ştiu!... De ce? Fiindcă au ficiorii ăştia ceva de îţi fac să se-aprindă inima! Şi asta dintotdeauna. Mi-i amintesc în 1933, cînd au cîştigat „Cupa României", ce moment de mare bucurie! Mi-i amintesc şi în 1951, cînd au trecut în „B". Cine putea crede? Una caldă, alta rece! La Ploieşti, în 1967, Rapid — locul 1 în campionat! Şi aşa mai departe. Da, sînt capricioşi fotbaliştii mei, ne dau atîtea palpitaţii. Dar un succes venit după necazuri ne face să uităm totul. Îi iertăm. Sînt doar ficiorii noştri..."

Ion Dumitrescu, pensionar, fost tehnician tipograf: „Iubesc Rapidul, fiindcă mi-a dovedit, de atîţia ani, respect pentru „galerie", pentru susţinători. Am în această privinţă exemplul lui Tache Macri. După meciuri rămînea cîteva clipe în mijlocul nostru, al suporterilor, povestindu-ne ce a simţit el, acolo, în focul întrecerii. Asta şi la victorie şi la înfrîngere. Macri a rămas rapidist. Ieri jucător, azi, antrenor, alături de băieţi admirabili ca Neagu, Codreanu, Năsturescu, Răducanu, Marin Stelian, Angelescu, Petreanu. Peste toate necazurile mărunte să nu vă mire dacă Rapidul nu va reveni iar în fruntea ierarhiei fotbalului nostru. Cum a fost în '67..."

Elena Petrescu, inginer, Institutul de Cercetări pentru hîrtie şi celuloză: „Îndrăgesc Rapidul pentru modul lipsit de emfază al jucătorilor lui. Întotdeauna gesturi măsurate, aşa cum stă bine unor sportivi adevăraţi. O echipă care ştie să piardă aşa cum ştie să şi cîştige nu poate să nu-şi apropie mulţi susţinători sinceri".

Constantin Dima, tehnician, Combinatul de îngrăşăminte din Turnu Măgurele: „Iubesc Rapidul pentru că exprimă într-un mod convingător legătura dintre generaţii, pentru faptul că jucătorii de ieri, un Costea, de pildă, a ajuns acum antrenor în Giuleşti, formînd alţi şi alţi fotbalişti de nădejde. Rapidul demonstrează, aşadar, vitalitatea unui principiu pe care ar trebui să-l respecte toate marile echipe de la noi".

Atanase Bernuci, pensionar: „Mă leagă de Rapid un sentiment de sinceră preţuire mai ales faţă de sportivii care au reprezentat şi reprezintă cu cinste culorile feroviare. Mă gîndesc la Vintilă, Răşinaru, Moldoveanu, Bogdan, Filoti, Marian, la voliebaliştii dr. Ponova şi Aurel Drăgan şi la mulţi alţii. Sînt exemple peste ani pentru tinerele generaţii, pentru sportivii destinaţi să continue, din anul '51, tradiţia rapidistă a bunelor rezultate".

PRESTIGIUL INTERNAŢIONAL AL JOCURILOR SPORTIVE

● Voliebaliştii şi handbalistele — printre cîştigătorii „Cupei campionilor europeni"

Ar fi o nedreptate să vorbim despre marile performanţe ale voleiului, baschetului şi handbalului românesc fără a le asocia cu numele clubului sportiv Rapid şi al multora dintre sportivii săi, care s-au ridicat pînă la cel mai înalt nivel valoric.

Iată, de pildă, voleiul. O secţie cu veche tradiţie, care izbuteşte să înscrie numele clubului în dreptul primei cîştigătoare a campionatului naţional masculin disputat în anul 1949, pe terenurile Facultăţii de Drept din Capitală. Printre echipierii se aflau **Gheorghe Petrescu, Jean Ponova, Paul Erdeli, Constantin Sîrbu**, care evoluau şi în reprezentativa ţării. Cîţiva ani mai tîrziu, cînd voleibaliştii aduceau din nou clubului Rapid titlul de campioană, echipa naţională (cu **Plocon, Nicolau, Feraru** şi **Drăgan** jucători de bază) cucerea medalia de aur a campionatului european şi apoi titlul de vicecampioană a lumii. Dar să ne oprim la performanţele internaţionale realizate de Rapid, mai precis la **izbînzile răsunătoare obţinute în 1961, 1963 şi 1965 în „Cupa campionilor europeni", ultima dată întrînd definitiv în posesia trofeului; la splendidele finale ale C.C.E.** (cedate după meciuri pasionante) **din 1960, 1962, 1966 şi 1967; la cele 11 titluri de campioană a României cucerite din 1949 şi pînă în prezent.** Fetele, la rîndul lor, au onorat clubul Rapid prin **cîştigarea a şase ediţii ale campionatului republican**, precum şi prin aportul adus de multe dintre ele în lotul reprezentativ.

Ana Starck-Stănişel, *una din cele mai valoroase handbaliste din ţară.*

Handbalul a avut şi el ani de glorie. În 1964, la Bratislava, echipa în care evoluau **Ana Starck, Elena Hedeşiu, Maria Constantinescu, Irina Climovschi, Rodica Floroianu** ş.a. a învins cu 14—13 pe campioana Danemarcei, I. F. Hälsingör, **întrînd în posesia „Cupei campionilor europeni"**, aflată la a patra ediţie. Aceeaşi echipă de aur **a cîştigat titlul de campioană a României în anii 1961, 1963 şi 1967**, fiind şi o reală pepinieră pentru lotul reprezentativ, în cadrul căruia **Ana Starck, Maria Constantinescu, Elena Hedeşiu, Petruţa Băicoianu, Constanţa Dumitrescu** şi **Maria Buzaş** au fost deseori elemente de bază.

Baschetul este un alt joc sportiv cu puternică tradiţie în clubul feroviar. De-a lungul deceniilor, echipele cu tricouri alb-vişinii s-au numărat printre fruntaşele competiţiilor interne şi au constituit izvoare nesecate pentru loturile reprezentative. **Fetele**, de pildă, **au cîştigat pînă acum opt campionate naţionale**, iar băieţii au avut şi ei comportări onorabile, **clasîndu-se de regulă printre fruntaşii diviziei A.** Revenind la formaţia feminină, trebuie spus că din cadrul ei s-au ridicat baschetbaliste care şi-au adus un însemnat aport la performanţele selecţionatei României, clasată în anii 1962, 1964 şi 1966 pe locul 4 la campionatele europene. **Eva Ferencz, Anca Racoviţă, Elena Ivanovici, Dorina Suliman, Irina Vasilescu** sînt doar cîteva dintre cele care au contribuit la succesele reprezentativei României, antrenată tot de un feroviar, prof. **Sigismund Ferencz.**

D. STĂNCULESCU

DE LA RADU IONIŢĂ LA VIRGINIA IOAN...

Înfiinţată în anul 1923, din iniţiativa inginerului I. Lăzărescu, *împreună cu cele de lupte şi haltere, secţia de atletism a Rapidului a reprezentat expresia dorinţei muncitorilor ceferişti de practicare a unor exerciţii fizice accesibile şi plăcute, alergări, sărituri şi aruncări. Primele întreceri organizate, de cros şi sărituri, au atras un număr mare de muncitori de la Atelierele C.F.R.*

Încă din primii ani de activitate a secţiei, înimosul preşedinte al ei a pornit, împreună cu elevii săi, o amplă acţiune de popularizare a atletismului în mediul muncitoresc, organizînd turnee demonstrative în centre feroviare ca Simeria, Galaţi şi altele.

Primul mare performer din istoria atletismului feroviar este Radu Ioniţă, *care prin valoarea rezultatelor obţinute de-a lungul unei îndelungate cariere — fragmentată de război — şi-a cîştigat un loc de onoare în cartea atletismului românesc. De numeroase ori campion şi recordman al României, participant, în 1952, la Jocurile Olimpice de la Helsinki — atunci cînd colegii săi de generaţie renunţaseră de mult la activitatea competiţională — Radu Ioniţă a înscris, prin tradiţionalele „dueluri" cu celălalt mare atlet al acelor ani,* Dinu Cristea, *cele mai frumoase pagini din istoria fondului românesc.*

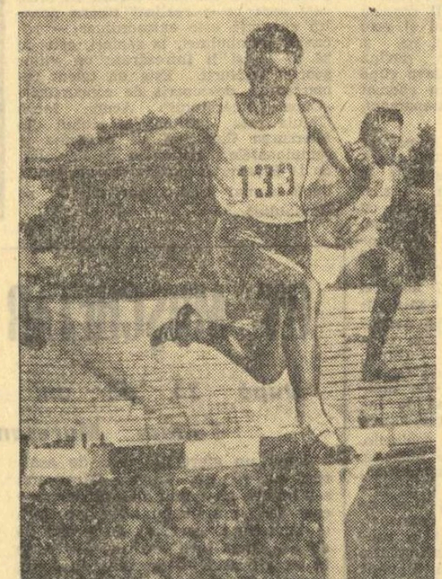

Gh. Cefan — *recordman şi campion naţional în proba de 3 000 m. obstacole, unul dintre cei mai buni performeri mondiali ai ultimilor ani.*

Desigur, afirmarea deplină a atleţilor feroviari s-a produs după 23 August 1944. Începînd cu Valeria Tecuceanu, *continuînd cu* Ion Bădici, Letiţia Bărdaş-Bendiu, Elena Streza-Plocon, Eugen Ignat, Gh. Rădulescu, Constantin Dumitru, Mircea Ursac, Ioana şi Gabriela Luţă, Antoaneta Dragomirescu, Leontina Frunză, Gh. Stăncel, Gh. Cefan, *campioni şi recordmani la diferite probe, clubul feroviar şi-a cîştigat un solid renume în peisajul atletismului nostru.*

În ultimii ani, purtătorii maiourilor vişinii s-au remarcat şi în arena internaţională. Valeria Bufanu-Ştefănescu *s-a clasat pe locul doi la J.O. de la München (prima medalie din istoria clubului feroviar),* Cornelia Popescu *a cîştigat medalia de argint la campionatele europene de la Helsinki, în 1971, iar în acest an* Virginia Ioncl-Ioan *a cucerit, la Moscova, titlul de campioană mondială universitară,* fiind declarată prima atletă a ţării în 1973 şi aleasă — *în urma tradiţionalei anchete a ziarului nostru* — între cei mai buni 10 sportivi români ai anului.

Vladimir MORARU

PASIUNEA CEFERIŞTILOR PENTRU ATLETICA GREA ARE O VECHE ŞI FRUMOASĂ TRADIŢIE

● Luptătorii rapidişti şi-au adus o contribuţie însemnată la gloria sportului românesc

Pasiunea muncitorilor ceferişti pentru sporturile atletice grele este un fapt unanim recunoscut. Încă înainte de înfiinţarea Federaţiei române de lupte şi haltere (anul 1930), ceferiştii din Capitală şi din alte localităţi din ţară participau la concursuri şi demonstraţii de lupte, ori îşi măsurau forţele ridicînd greutăţi. În anul 1923, fierarul **Roman Rabassi**, de la Atelierele Griviţa, un atlet cu o construcţie fizică deosebit de robustă pe vremea aceea campion la ridicarea de greutăţi, era şi un bun luptător... El a angrenat în practicarea acestor discipline sportive o serie de tineri, alături de care a participat la numeroase concursuri la Arenele Romane, Circul Sidoli şi societatea „Tirul". Cu toate condiţiile dificile în care îşi desfăşurau activitatea aceşti îndrăgostiţi de sporturile grele, talentele n-au întîrziat să apară. Numele lăcătuşului de la Atelierele Griviţa, **Jean Kirtop**, un luptător cu calităţi fizice excepţionale, a fost cunoscut nu numai în România. Faima sa de luptător a depăşit mult graniţele ţării şi chiar ale Europei. Numele luptătorilor ceferişti **Pavel Păun Popa, Ilie Dinu**, fraţii **George** şi **Nicolae Marinescu, Mihai Mereuţă, Dumitru Maier** (acesta căzut eroic, în timpul luptelor de la Griviţa, din februarie 1933, la puţin timp după ce devenise campion naţional), **Valentin Bati, Francisc Cocoş, Filip Borlovan, Zoltan Abrudan**, ai halterofililor **Ştefan Petrescu, Bănică Enciulescu** etc., sînt, de asemenea, binecunoscute celor ce au îndrăgit sporturile atleticii grele.

Ca şi celelalte discipline sportive, halterele, dar mai cu seamă luptele din ţara noastră au cunoscut — în anii socialismului — o mare dezvoltare, practicanţii acestor discipline aducîndu-şi o însemnată contribuţie la afirmarea sportului românesc pe plan internaţional. Bineînţeles, secţiile de lupte şi haltere ale clubului Rapid, formate pe scheletul vechilor secţii de la Griviţa, s-au înscris pe aceleaşi coordonate, constituind un permanent izvor de talente pentru sportul de performanţă. Din sala de lupte de sub tribuna „Giuleştiului" au pornit spre loturile naţionale nenumăraţi sportivi talentaţi care au contribuit substanţial la gloria sportului românesc. Fostul campion mondial de lupte **Ion Baciu**, medaliatul cu bronz la Jocurile Olimpice de la München, **Victor Dolipschi**, campionul naţional **Ion Enache**, recentul cîştigător al medaliei de aur la C.M. de la Teheran, **Nicu Gingă** (ultima mare descoperire a antrenorului **Marin Beluşica, Ion Arapu, Stelian Popescu, Aurel Bălăianu** sînt numai cîţiva dintre sportivii ceferişti cu care ţara noastră se mîndreşte. Lista talentelor produse în sala de lupte a clubului Rapid este, însă, mult mai lungă.

Chiar dacă halterele din ţara noastră n-au obţinut succese spectaculoase pe plan internaţional, în activitatea internă secţia clubului Rapid a jucat un rol de seamă. În rîndul componenţilor lotului naţional au fost prezenţi mereu şi sportivi din Giuleşti. La campionatul naţional pe echipe, formaţia rapidistă s-a clasat aproape în fiecare an pe locuri fruntaşe, iar în 1971, cînd campionatul a fost înlocuit cu „Cupa F.R.H.C.", halterofilii de la Rapid au ocupat locul I.

Anul 1972 a fost momentul saltului valoric al secţiei de haltere a clubului feroviar. În campionatele naţionale, **sportivii rapidişti au cucerit un număr de 31 de medalii la seniori şi 17 la juniori. Vasile Bădescu** (categoria 60 kg) şi **Gheorghe Mîinea** (categoria 56 kg) au devenit campioni naţionali de seniori, iar **Nicu Ilie** (56 kg) şi **Alexandru Druziuc** (110 kg) au îmbrăcat tricourile ce se decern juniorilor. În acest an, sportivul **Gh. Mîinea** a devenit din nou campion naţional şi tot el s-a clasat pe locul secund la Balcaniada de la Atena.

Performanţele realizate de sportivii celor două secţii ale clubului Rapid, unităţi cu vechi şi frumoase tradiţii, sînt mărturii a pasiunii şi talentului muncitorilor feroviari pentru atletica grea.

Mihai TRANCA

POVESTEA TRICOURILOR VIŞINII

De cele mai multe ori, tricourile unei echipe de fotbal nu se nasc dintr-o poveste. De cele mai multe ori, un corp de esteticieni — mai mult sau mai puţin avizaţi — aleg o culoare sau combină două, adăugînd, uneori, cîte un ecuson sau cîte un tighel, pentru a atrage privirile.

Iată, însă, că vişiniul Rapidului nu s-a născut dintr-un verdict estetic. Într-o zi de vară, acum 50 de ani, după înfiinţarea clubului sportiv C.F.R., cei doi strungari — membri fondatori **(Geza Ginzer** şi **Grigore Grigoriu)** s-au dus şi au cumpărat pînză albită pentru tricourile viitoarei echipe de fotbal. Odată pînza cumpărată, cei doi au adus-o la Geza acasă, pentru că nevasta lui Ginzer avea să fie cusătoreasa primei garnituri a feroviarilor. Cînd a văzut pînza albită, nevasta lui Geza s-a apucat cu mîinile de cap: **„Bine, oameni buni,

fotbal

RETROSPECTIVA TURULUI DIVIZIEI A (I)

PREGĂTIREA FIZICĂ – MEREU UN PUNCT NEVRALGIC

Schimbarea manierei de joc în fotbalul mondial este o realitate obiectivă. Pornind de la acest adevăr, trebuie să recunoaștem că actualele metode de instruire necesită o revizuire în sensul unei adaptări la condițiile actuale. Deoarece acțiunile de joc reprezintă sisteme funcționale complexe, componentele pregătirii fizice se cer educate, dezvoltate (în asemenea măsură) încît ele să devină părți organice ale elementelor tehnico-tactice, suportul și condiția acestora.

În turul campionatului, acest decalaj față de țările cu fotbal avansat s-a reflectat pregnant pe parcursul jocurilor. **Astăzi este de neconceput să te pregătești altfel decît în condiții de joc. Acum, tehnica este condiționată de calitățile fizice ale jucătorilor (viteză, forță, rezistență, detentă).** Au apărut jucători de o structură specială (**Netzer, Cruyff, Müller, Ayala**), care, avînd calități deosebite, pot anula efectele marcajului strict al adversarilor.

Pe parcursul turului 1973, viteza de deplasare a jucătorilor noștri — chiar în zona de finalizare — s-a făcut într-un tempo de 2/4 (semifond), față de cea optimă (3/4 sau chiar 4/4 — sprint) și de aici a rezultat o încetinire a acțiunilor. Așa zișii jucători de explozie au fost o excepție. Numai **Marcu, Mărculescu, Lucescu, Györfi** și, într-o oarecare măsură, **Nestorovici,** au reușit, în unele meciuri, să atingă parametrii optimi. În privința capacității de efort, se poate afirma că ea a fost acceptabilă, datorită acumulărilor realizate la începutul anului competițional.

În schimb, nu același lucru se poate spune și despre celelalte componente ale pregătiriii fizice. Majoritatea echipelor au fost deficitare în privința rezistenței în regim de viteză. Din această cauză, **jucătorii, după 2—3 acțiuni, au avut nevoie de pauze destul de mari pentru a putea relua eforturi intensive.** Această carență a influențat negativ cerințele jocurilor. La unele echipe (Universitatea Craiova, F. C. Constanța, U.T.A., Dinamo, Jiul) a existat tendința participării mai active în cele două faze, de atac și apărare, dar aceasta nu s-a făcut cu eficiență, din cauza trecerii lente din defensivă în ofensivă și invers, creîndu-se astfel aglomerări pe spații restrînse. **Jucătorii noștri au (încă) o rezistență de joc fluctuantă și, în orice caz sub cerințele medii,** fapt care s-a resfrînt negativ pe parcursul partidelor prin lipsa de susținere a jucătorului cu mingea, ceea ce a dus la neapariția superiorității numerice. Aceiași carență a influențat negativ circulația jucătorilor, prin neparticiparea acestora în alte zone ale terenului și pe alte funcții. **Apariția la finalizare a jucătorilor din linia a II-a și chiar a III-a s-a făcut rareori,** o anumită preocupare în acest sens văzîndu-se la **Dumitru, Dinu, Gherghelí, Anghelini, Pop, Simionaș, Sătmăreanu, Manea.** Continuă să predomine combinațiile șablon, fără să se țină seama de organizarea apărării adverse ; nu se schimbă direcția de atac pe toată lățimea terenului. **Ritmul susținut de joc s-a realizat sporadic și, tocmai din această cauză, fazele de atac s-au construit cu întîrziere.**

În turul campionatului, doar cîteva echipe au depus unele eforturi pentru a asigura un suport fizic apropiat de cerințele tactice preconizate. Acestea ar fi : Universitatea Craiova, F. C. Constanța, Steaua, U.T.A., Sportul studențesc, Dinamo și Politehnica Timișoara. Majoritatea, însă, bat pasul pe loc. De aici, o serie de consecințe. Datorită aglomerărilor, marcajului mai strict, execuțiile tehnice — în lipsa unui potențial fizic adecvat — au fost mult alterate din punct de vedere al preciziei. Înregistrările efectuate au scos la iveală cifre care dau de gîndit în privința procesului de instruire. Astfel, dintr-un număr de acțiuni de circa 95—115 pe repriză, 40—45 la sută s-au irosit din prima sau maximum a doua execuție.

În altă ordine de idei, se remarcă, pe plan mondial, tendința către un marcaj „om la om". În jocul echipelor noastre au existat unele încercări (palide) de aplicare a unui astfel de marcaj : doar Sportul studențesc (în prima parte a turului) și oarecum C.F.R. Cluj. Restul formațiilor au trecut în arsenalul măsurilor speciale doar aplicarea unui marcaj strict individual asupra unui singur jucător, pentru „eliminarea" celui mai bun adversar, cum a fost cazul cu **Dobrin, Dumitru, Domide, Dumitriu II, Mulțescu** etc.

Acestea sînt doar cîteva observații pe marginea pregătirii fizice a echipelor și jucătorilor noștri în turul campionatului. Ele confirmă ideea că nivelul de pregătire fizică (cu toate componentele sale) este destul de departe de exigențele fotbalului modern.

Cauzele ? În general, ele se cunosc, dar nu se elimină...

Universitatea Craiova — Dinamo 1—1. Unul dintre puținele jocuri de valoare din turul campionatului.
Foto : Dragoș NEAGU

ADEVĂRATELE CAUZE

Care ar fi, deci, cauzele care împiedică situarea echipelor noastre, și implicit a jucătorilor, la nivelul unui potențial fizic apt să facă față „marilor bătălii" ale gazonului modern ?

Ori de cîte ori se vorbește despre metode și mijloace de antrenament, tehnicienii acordă foarte puțin timp discuțiilor tehnico-tactice. Aproape întotdeauna, tema principală este aceea a pregătirii fizice — punct nevralgic ! — cu nenumăratele ei secrete reale și iluzorii. Întotdeauna se fac aprecieri asupra distanțelor, asupra ritmului, asupra alternărilor, asupra oportunității unui anumit tip de efort în contextul unei secvențe sau al unei perioade, asupra multor aspecte de finețe, care transformă de cele mai multe ori simpozionul antrenorilor într-un fel de curs de fiziologie comparată.

Există în fotbalul nostru părerea că antrenorii n-au reușit încă să găsească „secretele" pregătirii fizice moderne, care fac ca un Ajax sau un Leeds să producă acea impresie de copleșitoare superioritate fizică. Există, pe de altă parte, părerea că antrenorii noștri cunosc secretele acestei pregătiri, și, mai mult decît atît, aduc soluții noi, forțați de anumite realități obiective, care nu există în fotbalul mare.

Care este adevărul ?

Poate că antrenorii noștri nu sînt întotdeauna în pas cu cuceririle moderne în această direcție. Dar, cauza cea mare este alta.

Acum cîteva zile, un antrenor dintre cei proeminenți făcea o afirmație plină de amărăciune : **„Și acum, vom începe pregătirea de iarnă. După o săptămînă de adaptare, echipele vor pleca la munte și vor lucra foarte bine, conform normelor internaționale, sau poate chiar mai bine. Fotbaliștii vor veni în contact cu zăpada, cu schiurile. Vor alerga mult la deal și la vale. Vor duce dorul mingii. Se vor antrena de două sau chiar de trei ori pe zi, potrivit unor îmbinări îndelung gîndite de antrenori. După aceste două săptămîni, care vor reprezenta realmente un cîștig, echipele se vor întoarce acasă... Și drama începe aici. Jucătorii, convinși că au făcut un lucru extraordinar, își vor lua cîteva zile de „concediu". Mă refer nu la un concediu complet, ci la un concediu cu de la sine putere, pentru a „recupera", prin dolce vita, „calvarul" îndurat la munte. Și astfel, în majoritatea cazurilor, tot ce s-a realizat la munte (sau aproape totul) se va pierde. Ulterior, antrenorii vor încerca să repare cîte ceva, dar nu vor reuși să lucreze pe un fond de acumulări necesare. Acesta este, de fapt, tot secretul".**

Trebuie să recunoaștem că această declarație amară aruncă o lumină limpede asupra felului cum merg lucrurile. De aici și pînă la drămuirea eforturilor în joc nu este decît un pas. De aici și pînă la cvasiinexistența angajamentului total nu există decît o legătură logică. În fond, e mult mai ușor să joci 10—12 ani pe baza principiului **„langsam, aber sicher"**, cu atît mai mult cu cît, în această perioadă, poți studia „mai temeinic" dreptul sau medicina, fiind în același timp în grațiile unui oraș întreg.

Acesta ar fi, deci, marele secret pe care nu-l poate rezolva nici-un antrenor de geniu.

INTRE DINU ȘI... DUMITRACHE

Un grup de 16 studenți de la I.E.F.S., care urmează specializarea **fotbal, au făcut în cursul ultimului** cuplaj bucureștean o serie de înregistrări pline de semnificații. Cei 16 studenți au însumat sprinturile a patru jucători (în toate cele trei în-

DINU

tensități clasice, adică 4/4, 3/4 și 2/4) : **Dumitrache, Dinu, Ion Constantin** și **Ciocîrlan.** Iată cum arată clasamentul înregistrărilor :

1. Dinu	6070 m
2. Ciocîrlan	3700 m
3. Ion Constantin	3020 m
4. Dumitrache	1730 m

Acest clasament demonstrează superioritatea netă, din punct de vedere fizic, a internaționalului Dinu — și asta într-un meci în care căpitanul dinamoviștilor a avut o prestație generală slabă. El îl depășește cu mult pe „alergătorul" Ciocîrlan. De altfel, prof. Angelo Niculescu menționează că **cifra lui Dinu este de un real nivel internațional.** În al doilea rînd, cifrele lui Ion Constantin și Dumitrache relevă mobilitarea „vîrfului" de la Sportul studențesc, dar, în egală măsură, subliniază pasivitatea centrului înaintaș, al echipei naționale.

Aceste cifre nu reprezintă o notație în sine. În măsura în care Dinu a jucat realmente slab — într-un meci în care a înregistrat un adevărat record de alergare — concluzia firească este aceea care pledează pentru o corelare a pregătirii fizice cu cea psihică. La ora înregistrărilor, Dinu înregistra un mare decalaj între pregătirea sa fizică, în general bună, și surmenajul acumulat, care nu a putut pune în valoare travaliul fizic.

Iată o interesantă temă de dezbatere...

SPORTUL STUDENȚESC – LIDER ȘI... LANTERNĂ

Sportul studențesc oferă iubitorilor fotbalului o anomalie care... limpezește în bună măsură un aspect al pregătirii fizice a jucătorilor noștri. Cel care a avut perspicacitatea de a surprinde această anomalie a fost colaboratorul nostru **ing. Dan Precup.** Și iată despre ce este vorba.

După cum se știe, în clasamentul acestui tur, Sportul studențesc ocupă un loc modest. Iată, însă, că **echipa studenților bucureșteni promovează pe locul liderului,** dacă facem clasamentul **primelor 45 minute de joc** ale celor 17 meciuri din tur. În această situație, clasamentul are următoarea înfățișare.

1. Sportul studențesc 17 7 8 2 12—6 22

Pe de altă parte, într-un clasament al „reprizei a doua", Sportul studențesc **se clasează pe ultimul loc,** după cum urmează :

18. Sportul studențesc 17 4 3 10 11—16 11

Această anomalie invită la o explicație generală, care ar sublinia lipsa de pregătire fizică a echipei studențești. Dar, privind clasamentul bizar al celor două reprize, antrenorul federal Robert Cosmoc a avut o observație de perspicacitate, afirmînd : **„Cei doi poli ai echipei Sportul studențesc se datorează nu atît lipsei de pregătire fizică în general, cît faptului că echipa studenților bucureșteni este singura care a practicat cu insistență marcajul om la om. Această situație demonstrează, pe de o parte, că marcajul om la om este deosebit de pretențios, iar pe de altă parte confirmă faptul că echipele noastre nu au nici pe departe pregătirea necesară abordării unui astfel de stil de joc, care presupune o formidabilă disciplină și antrenamente draconice".**

Ceea ce era și de demonstrat...

CÎTEVA RÎNDURI PENTRU IANUARIE....

Vacanța e pe sfîrșite. Peste cîteva zile, echipele se vor alinia la startul pregătirilor. Va începe o etapă de bază, în care antrenamentele trebuie să se desfășoare cu toată seriozitatea. În legătură cu asta, ne permitem să sugerăm tehnicienilor cîteva recomandări, după ce, în prealabil, am purtat o discuție cu antrenorii lotului reprezentativ V. Stănescu și R. Cosmoc.

În perioada pregătitoare de iarnă trebuie să se acționeze asupra asigurării unui fundament fizic trainic, în prima parte a ei. Este necesar să se asigure la antrenamente, cadrul de exersare care să oblige la **aplicarea structurii și dinamicii de joc;** nu trebuie să predomine, ca pînă acum, exercițiile facile, care să copieze ușurel jocul. Se recomandă **mijloacele cu caracter global, care să integreze acțiunile tehnice în anumite relații tactice de colaborare și adversitate, într-o dinamică de efort asemănătoare jocului, cu solicitări psiho-afective specifice.** Sînt cît se poate de utile jocurile (miuțele) 4 la 4 sau 5 la 5, corelate cu metodele și mijloacele pregătirii fizice specifice ; acestе jocuri, pe lîngă formarea unor deprinderi tehnico-tactice, răspund la solicitările fizice ale jocului în sine. Ele însă trebuie să fie de scurtă durată (2—3 minute), repetate de 8—10 ori într-un tempo foarte ridicat, de 3/4 sau 4/4. Numai astfel se va putea dezvolta rezistența și motricitatea în joc, atît de utile fotbalului actual desfășurat pe mai multe zone de atac, bazat pe interferența continuă a posturilor și a liniilor.

Ioan CHIRILĂ și Gheorghe NERTEA

TURNEUL DE MINIFOTBAL DE LA IAȘI, UN REAL SUCCES

Nu toată lumea a privit cu încredere prima competiție de amploare pentru fotbaliștii de-o șchioapă de la Iași. Au fost invitate 15 cluburi, au răspuns șapte. Ca să luăm două exemple, Steaua are două centre de copii, Rapid are tradiție, dar ambele au absentat. **Gheorghe Pahonțu** de la Petrolul a fost chemat noaptea la telefon. A adunat copiii, a scos bani din buzunar pentru tren (nu mai avea timp pentru formalități), a anunțat că nu poate veni cu o grupă regulamentară, s-a prezentat cu „58—59", a jucat în afara turneului, dar A JUCAT.

Entuziastul antrenor **Mihai Birzan,** care va împlini curînd două decenii în slujba fotbalului ieșean, a fost animatorul acțiunii. A găsit un om priceput și entuziast în persoana profesorului **S. Chiriac,** directorul Casei pionierilor din Iași și s-au pus pe treabă. Dar nu sînt singurii care au muncit efectiv pentru reușită...

Ne-am grăbit, iată, am și vorbit de reușită. **Într-adevăr, competiția a fost un succes, mai ales pentru că este vorba de un început.** Un succes care înseamnă materializarea excelentei idei, organizare bună, participare afectivă extraordinară (greu de redat în cîteva cuvinte) din partea micilor fotbaliști și a dascălilor lor. Am amintit pe doi dintre aceștia din urmă. Iată-i și pe ceilalți : **Willy Covaci** și **Petru Emil,** de la Cluj, **Nicolae Mihai** din București, **Nicolae Bădilă** și **Gheorghe Datcu,** de la Constanța, **Kurt Gross, Nicolae Ursache** și **Gheorghe Cănănău,** ieșeni, și oaspetele **Iacob Gherșinzohn,** director adjunct al școlii republicane de fotbal Nistru Chișinău.

Copiii au fost minunați. **Angajarea lor totală, bucuria absolut sinceră pentru o realizare, lacrimile învinsului — toate acestea au transformat ceea ce părea un simplu turneu într-o emoționantă demonstrație de dragoste și pasiune pentru fotbal.** Ce frumoși erau puștii aceștia cînd se stringeau toți lîngă autorul golului și îl sărutau ! Mulți au impresionat asistența, mulți au un viitor în fotbal, cel puțin așa apreciau tehnicienii, așa spuneau **Ianul, Simionaș, Stoicescu,** frații **Romilă** și ceilalți jucători de azi ai Iașului, prezenți, zi de zi, în tribună. Transcriem cîteva nume dintre copiii, cei foarte mulți, care au dovedit perspective : **Ionel Tătaru** (primul, pentru că e „prîslea", nu are încă 12 ani), **Constantin Mihalcea, Ion Dumitru** („Ca tizul meu vreau să ajung!"), **Iancu Spirea, Aurel Constantin, Stelică Cismaru, Cristian Burlan, Ion Albu, Ion Moldovan, Romilă IV, Vasile Gheorghe** (desemnat cel mai bun portar al turneului).

Din echipa învingătoare, cea a școlii republicane de fotbal Nistru Chișinău, care merită felicitări pentru buna comportare de ansamblu, **s-au remarcat în mod deosebit Oleg Osaciuk, Valeriu Loscutov, Alexandru Spiridonov.**

Geo RAEȚCHI

DUMINICĂ, PE MICUL ECRAN, ATRACTIV PROGRAM SPORTIV

Atractiv „program sportiv", duminică, pe micul ecran. De la ora 13 va putea fi vizionată **festivitatea de premiere a celor mai buni sportivi români ai anului 1973.** (Înregistrare din sala Palatului).

De la ora 16 — retrospectivă internațională **„Fotbal '73".** (Partea a II-a). În cuprins: 90 de goluri, în 25 de rezumate filmate de la jocurile Ungaria — Suedia, R. F. Germania — Brazilia, U.R.S.S. — Brazilia, U.R.S.S. — Anglia, Italia — Anglia, Suedia — Brazilia, U.R.S.S. — R.F. Germania, Franța — Grecia, Chimia Rm. Vîlcea — Glentoran Belfast, Vasas — Sunderland, Universitatea Craiova — Fiorentina ș.a.

FESTIVALUL „FLACĂRA" LA SALA FLOREASCA

Cenaclul Flacăra organizează **simbătă 29 decembrie,** la ora 18,30, în sala Floreasca din Capitală, „FESTIVALUL FLACĂRA '73". Manifestarea va cuprinde : — atribuirea **premiilor revistei Flacăra,** pe anul 1973 ; — **un spectacol** susținut de actorii **Amza Pelea, Florian Pittiș, Ion Marinescu,** de formațiile **Phönix, Roșu și Negru** și **Sfinx,** de soliștii **Tudor Gheorghe, Mircea Florian, Doru Stănculescu, Sorin Minghiat, Erika Jozsa, Carol Horvath** și **Cornel Ionescu** (muzicuță) ; — la spectacol va fi prezent și fotbalistul **Nicolae Dobrin,** premiat de ancheta revistei Flacăra. ILIE NĂSTASE **va decerne pentru prima oară** „TROFEUL ANUAL ILIE NĂSTASE".

Biletele se găsesc la casa de bilete a Sălii Palatului și la sala Floreasca. În ziua spectacolului, casa de bilete a sălii Floreasca va fi deschisă începînd cu orele 15.

LOTO — PRONOSPORT

NUMERELE EXTRASE LA TRAGEREA PRONOEXPRES DIN 26 DECEMBRIE 1973

Fond general de premii : 1 002 979 lei, din care 178 383 lei report.
Extragerea I : 23 17 29 30 1 26
Extragerea a II-a : 27 35 10 31 33

PREMIILE TRAGERII LOTO DIN 21 DECEMBRIE 1973

Extragerea I : Cat. 1 : 1 variantă 10% a 100 000 lei ; Cat. 2 : 1 variantă 25% a 17 173 lei și 6 variante 10% a 6 869 lei ; Cat. 3 : 9,55 a 6 114 lei ; Cat. 4 : 11,50 a 5 077 lei ; Cat. 5 : 89,95 a 649 lei; Cat. 6: 111,30 a 525 lei.
Report categoria 1 : 163 503 lei.
Extragerea a II-a : Cat. A : 1 variantă 10% a 100 000 lei ; Cat. B : 1 variantă 25% a 17 482 lei și 5 variante 10% a 6 993 lei ; Cat. C : 3,60 a 9 365 lei ; Cat. D : 14 a 3 746 lei ; Cat. E: 52,20 a 1 005 lei; Cat. F : 159,55 a 329 lei ; Cat. X : 1 445,65 a 100 lei.
Report categoria A: 24 586 lei.
Premiile de 100 000 lei au revenit lui STOIAN MARIN din București și ARGEȘEANU ILIE din comuna Vergulea-sa — Olt, care cîștigă cîte un autoturism „Dacia 1300", plus diferența în numerar.

TRAGERILE EXTRAORDINARE LOTO A REVELIONULUI DIN 1 IANUARIE 1974 ȘI PRONOEXPRES A NOULUI AN DIN 6 IANUARIE 1974

Participînd la aceste tragerl intrate în tradiție, puteți cîștiga : premii fixe de cîte 100.000 lei, din care la alegere autoturisme DACIA 1300 și SKODA S 100, excursii în R.P. CHINEZĂ și R.P.D. COREEANĂ, în R.F. GERMANIA la Campionatul Mondial de Fotbal, în CEHOSLOVACIA, BULGARIA, GRECIA și ANGLIA, precum și numeroase premii de valoare fixă și variabilă. Amănunte în agențiile Loto-Pronosport. Procurați-vă din vreme biletele !

Rubrică redactată de LOTO-PRONOSPORT

ANUNȚ

Întreprinderea CONECT – București,

Bd. Dimitrie Pompei nr. 10, sect. 2 (sediul întreprinderii Electronica) autobuz 101, 104, 106, tramvai 17,

angajează de urgență,

în condițiile Legii 12/1971, ingineri tehnologi, ingineri mecanici și proiectanți, cu practică îndelungată în proiectare.

DE PE CUPRINSUL ȚĂRII

● DE LA 1 LA 7 PATINOARE

Patinajul a devenit un sport mult îndrăgit de locuitorii municipiului Brăila astfel că conducerile unor asociații sportive au luat frumoasa inițiativă de a amenaja șapte patinoare, față de unul cît a funcționat în cursul anului precedent. Terenurile de sport Constructorul, Flacăra, Confecția, Victoria, Voința, Marina și cel din Grădina publică vor fi transformate — așadar — în patinoare naturale imediat cum va veni înghețul.

De reținut că aceste baze de iarnă sînt răspîndite pe întreaga rază a orașului, dîndu-se astfel posibilitate unui public tot mai numeros să practice acest sport.

Traian ENACHE — coresp.

● CAMPIONII ASOCIAȚIEI

Campionatele pe asociație antrenează în întreceri permanente și riguros planificate numeroși salariați, adepți ai exercițiului fizic și mișcării în aer liber. O astfel de competiție, cuprinzînd concursuri la cinci ramuri de sport, a angrenat în cursul acestui an peste 1 300 de lucrători ai întreprinderii de reparat materialul rulant și ai celei de utilaj chimic, unități grupate sub însemnul asociației sportive „Grivița Roșie" București.

Iată lista echipelor campioane pe anul 1973 : **fotbal** — Secția mecanică vagoane I, **handbal** — Atelierul electric de vagoane, **orientare turistică** — Atelierul de tapițerie, **șah** — Secția energetic, **volei** — Atelierul electric de vagoane.

N. DUMITRU

● De curînd, în cadrul asociației sportive Avîntul aparținînd U.F.E.T. Curtea de Argeș a fost dată în folosință o modernă arenă de popice cu două piste, realizată prin muncă patriotică și cu sprijinul comitetului oamenilor muncii.

E. STERESCU — coresp.

● PRIMUL CURS DE ARBITRI LA MODELISM

În cadrul Universității populare din Sibiu s-a deschis primul curs pe țară de arbitri de modelism. La inaugurare au luat parte **Ion Bobocel,** secretarul general al F. R. Modelism, activiști ai comisiei județene de specialitate și numeroși pasionați ai acestei activități. Prima prelegere — „Definirea modelelor" a fost prezentată de ing. **Ilie Ionescu.** Cursul include încă 16 teme, pe o durată de un an, plus aplicații practice.

I. IONESCU — coresp. jud.

● IARNĂ ȘCOLARĂ LA MĂCIN

La Școala generală din Măcin (director — **Victor Lepădatu**), activitatea sportivă se bucură de o mare atenție din partea tuturor cadrelor didactice, care inițiază diverse concursuri. Astfel, elevii clasei a III-a A au participat — sub conducerea învățătoarei **Neaga Zamfir** — la un concurs de săniuțe ce a prilejuit întreceri viu disputate și, după cum era de așteptat, zîmbete, lacrimi și... tristețe.

Și la Liceul din Măcin (director — **Ion Buzea**) elevii se bucură de bune condiții pentru practicarea exercițiilor fizice. Profesorii **Petre Simion** și **Petre Țarălungă,** avînd la dispoziție o sală de sport amenajată prin resurse locale, organizează cu regularitate concursuri de gimnastică, volei, handbal și baschet, în cadrul cărora își dispută întîietatea elevi și eleve din toate clasele.

I. JIPA — coresp.

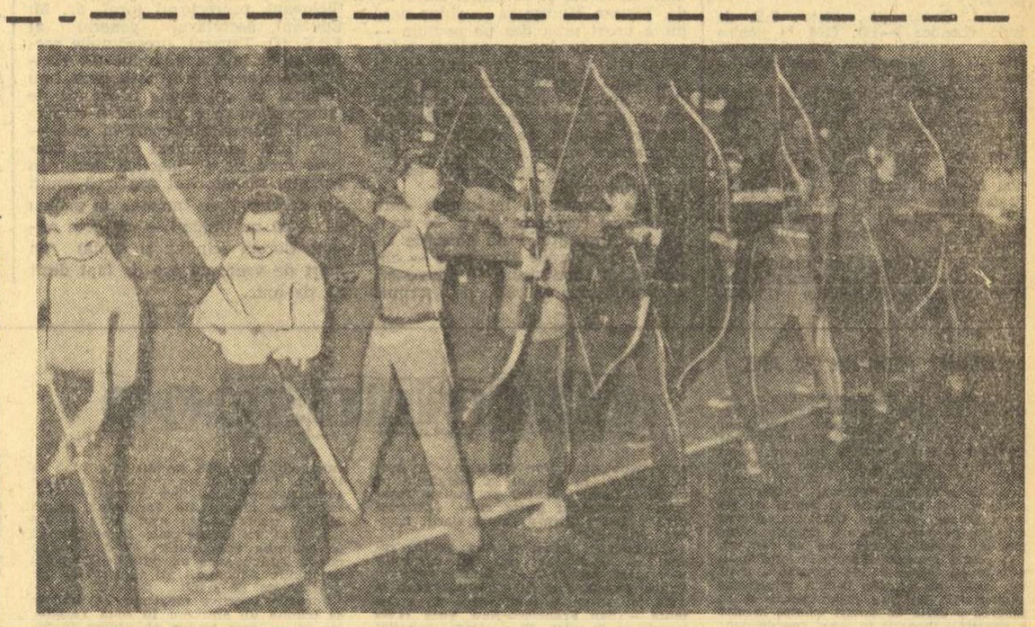

● TIR CU ARCUL

Ajuns la a XI-a ediție, concursul de tir cu arcul (organizat de A.S. Armata Cluj) a reunit peste 50 de arcași din Petroșani, Satu Mare, Tg. Mureș și Cluj. Concurenții și-au disputat întîietatea la distanța de 30 m, în două manșe. Pe cea mai înaltă treaptă a podiumului premiaților au urcat Iulia Molnar (Voința Satu Mare) și Iosif Mate (Sănătatea Tg. Mureș). Trofeul „Cupa Armata", pe echipe, a revenit formațiilor Sănătatea Tg. Mureș, la masculin și Voința Satu Mare, la feminin. Iată în fotografie un aspect din timpul disputelor.

Prof. Gh. LOZINCA — coresp.

● PRIMELE ÎN SPORT, PRIMELE LA ÎNVĂȚĂTURĂ

La redacție am primit o epistolă expediată de **Lenuța Macovei,** elevă în cl. a VIII-a a Școlii generale nr. 4 din Bîrlad și secretară a organizației U.T.C. După ce ne informează că, recent, au luat sfîrșit meciurile turului campionatului municipal de handbal, rezervat echipelor de elevi, menționînd că formația feminină a școlii ei a terminat neînvinsă prima parte a competiției, ne roagă să-i popularizăm colegele, care s-au remarcat în mod dosebit. **„Pe parcursul întrecerilor** — se arată, printre altele, în scrisoare — **s-au evidențiat următoarele jucătoare : Liliana Nichifor, golgetera campionatului cu peste 60 de goluri marcate, Melania Stupurac, Rodica Ciocoium, Liliana Buța și Maricica Munteanu, eleve care, pe lîngă faptul că sînt cele mai talentate handbaliste, sînt și cele mai silitoare la învățătură, avînd note numai de 9 și 10 la toate obiectele".**

Îndeplinind dorința tinerei noastre colaboratoare, urăm noi succese colegelor, ei pentru a continua să fie primele în sport, primele la învățătură.

● Peste 1 000 de tineri și tinere au luat startul în concursul polisportiv (handbal, cros și tenis de masă) organizat de către Comitetul municipal U.T.C. — Gh. Gheorghiu-Dej în colaborare cu C.M.E.F.S. Întrecerile s-au desfășurat în cadrul manifestărilor sportive prilejuite de aniversarea republicii noastre.

Gh. GRUNZU — coresp.

ANUNȚ

Se aduce la cunoștința întreprinderilor, instituțiilor și unităților cooperatiste că, abonamentele pentru documentare, colecții, biblioteci, etc pentru anul 1974 la :

ZIARE ȘI REVISTE

se primesc în continuare în cursul lunii decembrie a.c. de către direcțiile județene de poștă și telecomunicații și oficiile orășenești.

Publicațiile și condițiile de abonare sînt înscrise în catalogul presei R.S.R. — 1974. (7451)

SPORTIVI ROMÂNI LA MARILE COMPETIȚII INTERNAȚIONALE 1974

Cel de la doilea an al ciclului olimpic oferă sportivilor ce se pregătesc pentru Montreal (și nu numai lor) o gamă largă și variată de competiții a căror amploare a devenit de mult tradițională. Pentru calendarul dumneavoastră am ales pe cele mai interesante, la startul cărora vor fi prezenți și reprezentanții României.

IANUARIE. Este luna bobului. Temerarii coborîtori ai pistelor înghețate își vor disputa titlurile europene la Cortina D'Ampezzo și cele mondiale la St. Moritz. În ziua de 29 — start în cadrul „europenelor" de patinaj artistic.

Ca și în anii precedenți, iubitorii sportului din țara noastră vor putea urmări în 1974 o serie de competiții internaționale tradiționale :

Campionatele internaționale de tenis de masă (20—22 ianuarie, la Ploiești), „Trofeul Carpați" la handbal masculin (28—31 ianuarie, la București), Turneul Mihai Savu la spadă (2—3 martie, la București), „Cupa Gh. Moceanu" la gimnastică (12—14 aprilie, la București), „Centura de aur" la box (5—12 mai, la București), Regata Snagov la canotaj (29—30 iunie, la Snagov), „Turul României" la ciclism (10—23 iunie), Regata Snagov la caiac-canoe (13—14 iulie, la Snagov) și „Trofeul Carpați" la handbal feminin (19—24 noiembrie, la Galați).

FEBRUARIE. Sporturile de iarnă în plin sezon : campionate mondiale de biatlon (Minsc 22—24), campionate mondiale de schi — alpine la St. Moritz (2—10), iar probele nordice la Falun, în Suedia (17—24), balcaniada schiorilor la Volos, în Grecia (22—24). Sînt programate și două competiții de sală : chiar în ultima zi a lunii, handbaliștii vor începe cursa (pînă la 10 martie), în R. D. Germană, pentru titlul mondial, iar trăgătorii la arme cu aer comprimat se vor întîlni la Enschede (Olanda) în cadrul C.E. (23—24).

MARTIE. Pentru atleți — campionatele indoor (Göteborg 9—10) și Crosul balcanic (Velje 24). Pe gheață — rendez-vous al patinatorilor artistici la München (5—9) în cadrul campionatului mondial și grupa B a C.M. de hochei (Ljubljana 21—30). Pe planșele de scrimă — la Paris (8—10) și Torino (15—17) minuitorii floretelor vor lupta pentru „Cupa Europei".

APRILIE. Luna tenisului de masă. La Novi Sad (6—13) se vor întrece virtuoșii paletelor pentru titlurile continentale. Consemnăm și alte două competiții ale scrimerilor : Cupa Europei pentru spadasini (Heidenheim 19—21) și pentru sabreri (Budapesta 26—28).

MAI. Competiții variate : C.E. de judo (Londra 9—14), C.M. la popice la Heppenheim în R.F. Germania (18—27) și Balcaniada voleibaliștilor în Grecia (24—30).

IUNIE. Luna celor puternici : Campionatele europene de haltere (Verona 1—8), Balcaniada boxerilor (Constanța 25—30) și campionatele europene ale luptătorilor la libere și greco-romane (Madrid 19—30). Intră din nou în scenă trăgătorii — Balcaniada pentru arme cu glonț (București 23 — 25) și „europene" la talere (Antibes 21—30). Pentru șahiști — Olimpiada (Nisa 5—30).

IULIE. Deși ne aflăm în plin sezon de vară — o lună a urmașilor lui D'Artagnan : la Grenoble (16—28), scrimerii își dispută titlurile mondiale. Mai consemnăm : campionatele lumii la zbor captiv (Hradec Kralove 24—29) și trei Balcaniade — canotaj (în premieră) la Ioanina (28), ciclism la Belgrad (17—22) și tenis în Grecia.

AUGUST. Atenția se îndreaptă spre sporturile de apă : campionate mondiale pentru canotoare (Lucerna 28 — 31) și europene pentru înotători, polo-iști și săritori (Viena 18—25). Salutăm și un campionat al lumii în premieră, cel al boxerilor (la Havana, cu start în ziua de 24). Tot în această lună încep la Moscova (28) și Istanbul (29) campionatele lumii de pentatlon și, respectiv, lupte libere. Sportivii noștri vor mai fi prezenți la C.E. de baschet feminin (în Italia 20—30), C.E. de tenis amatori (în Polonia 7—12), Balcaniada atleților (Sofia 2—4), cea a înotătorilor și polo-iștilor (Izmir 8—11).

SEPTEMBRIE. În „cetatea eternă" — rendez-vous al celor mai buni atleți de pe continent : C.E., la Roma între 1 și 8. Vor fi desemnați cei mai buni trăgători din lume (C.M.) la Thun, în Elveția (19—28), și canotori (Lucerna 3—8). Un alt campionat al lumii la rachetomodele (Dubnica 4—9). Continuă șirul Balcaniadelor : talere (București 2—8), gimnastică (12—14) și șah, ambele în Iugoslavia, călărie (11—15) la Istanbul. În Columbia, la Medelin este programată Olimpiada șahistelor.

OCTOMBRIE. Luna campionatelor mondiale : la caiac-canoe (17—20 în Mexic), gimnastică (20—27 la Varna), lupte greco-romane (10—13 la Katowice) și volei (5—31 în Mexic). Lista lunii este completată de campionatul continental la navomodele (21—27 Viena) și Balcaniada la tenis de masă (în Grecia).

NOIEMBRIE—DECEMBRIE. Ultimele competiții balcanice : la haltere (16—17 noiembrie în Bulgaria), scrimă (20—24 noiembrie la Sofia), și baschet — fetele în Iugoslavia (20—22 decembrie) și băieții la Atena (26—30 decembrie).

Anul 1974 oferă sportivilor români un calendar bogat și variat. Ei vor participa la 13 campionate mondiale, 26 de campionate continentale și 29 de întreceri balcanice. Iar în funcție de rezultatele obținute pe parcurs există premise ca reprezentanții noștri să participe și la alte competiții de amploare ale anului.

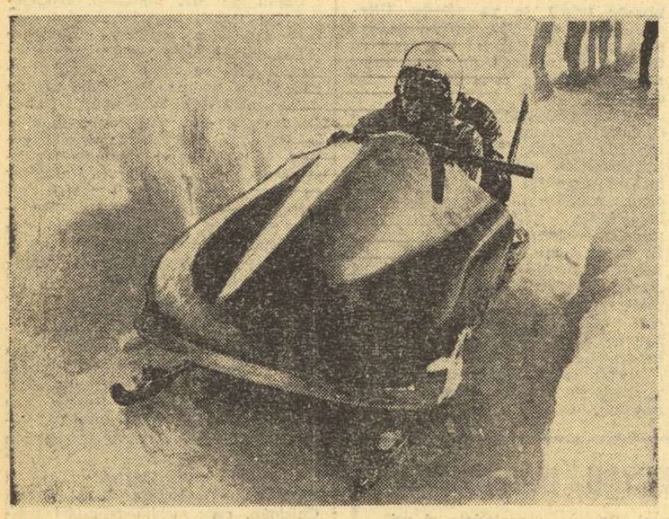

Printre cei dintîi sportivi români care vor lua startul în marile competiții internaționale ale anului 1974 se vor afla și boberii. În imagine, bobul nostru de 2 persoane, condus de experimentatul Ion Panțuru, medalie de bronz la C.M. 1973.

SPORTUL ÎN LUME

CORESPONDENȚĂ SPECIALĂ PENTRU „SPORTUL"

DEBUT PROMIȚĂTOR ÎN NOUL SEZON DE IARNĂ DIN ELVEȚIA

Lotul schiorilor elvețieni, în timpul pregătirilor, efectuate la începutul iernii, pe pîrtiile din Alpi. Foto: PRESS PICTURE SERVICE

Zăpada abundentă, dar și pîrtiile de schi amenajate din vreme au determinat începerea concursurilor în Elveția mai de timpuriu ca în alți ani. Așadar, schiorii fruntași elvețieni se află acum în plină perioadă de pregătire, în vederea marilor competiții ale anului viitor, printre care și campionatele mondiale de schi alpin. Fără îndoială că și în acest sezon schiorii alpini elvețieni vor avea de înfruntat o serie de elemente tinere din Austria, Italia, și Franța. Dacă la cele două slalomuri elvețienii nu prea au șanse în ocuparea unor locuri fruntașe, în schimb, la coborîre, ei se mențin în eșalonul fruntaș. Ne referim mai întîi la **Bernhard Russi** și **Roland Collombin.** După o lungă absență este așteptată reintrarea în competiții a specialistului nr. 1 în slalom uriaș, **Edmund Brugmann.** Timp de un an el a fost accidentat și a lipsit din arena internațională. Recent, el a debutat cu o victorie clară la un „campionat de casă" al lotului elvețian și specialiștii afirmă că în noul an el va juca un rol de seamă pe plan internațional.

În lotul feminin, o deosebită impresie a lăsat după primele concursuri **Marie-Theres Nadig.** Totuși, se pare că forma ei de vîrf nu o privește, în ultima vreme, cu cei mai buni ochi... Într-o recentă declarație, Marie-Theres a făcut cunoscut că e mai bine să fie în formă în plin sezon, decît la începutul lui, în decembrie. Ea făcea probabil aluzie la faptul că anul trecut, înaintea J.O. de la Sapporo nu se afla printre fruntașe, ceea ce n-a împiedicat-o ca la marea confruntare din Japonia să cucerească titlul olimpic...

Obiectivul principal al boberilor elvețieni în 1974 este cucerirea titlului mondial la bobul de patru. În ultimii trei ani laurii de campioni ai lumii au revenit în această probă echipajelor elvețiene conduse de René Stadler (1971 și 1973) și lui Jean Vicki (1972), ultimul retras acum din activitatea competițională. Așadar, în prezent, echipa lui Stadler a rămas pe prim plan. El speră ca alături de renumiții Candriani și Lüdi împreună cu un alt bober tînăr, încă nedesemnat, să cucerească din nou titlul suprem.

În ianuari,e lotul boberilor elvețieni se va antrena la Oberhof (în R. D. Germană), după care vor fi definitivate toate echipajele. Aici va fi experimentat și „bobul minune" al lui Fritz Lüdi. Inovația acestuia constă în montarea unui nou fel de carcasă aerodinamică care opune mai puțină rezistență curentului potrivnic. De fapt, bobul nu este nou ci același cu care Stadler cîștigase la Lake Placid titlul mondial și căruia i s-au adus modificările la carcasa de care aminteam mai sus. Acum, „bobul-minune" se află într-un garaj din stațiunea elvețiană Büdner Hochtal și așteaptă să fie încercat la primele antrenamente.

PAUL BETSCHARD

Zürich, 26 decembrie S.I.Z.

FRĂMÎNTĂRI ÎN LUMEA AUTOMOBILISMULUI

Președintele Comisiei sportive a Federației internaționale de automobilism, Paul Alfons Metternich, a declarat că la reuniunea de la 10 ianuarie, care va avea loc la Buenos Aires, va propune să fie menținute în calendar toate cursele conținînd pentru campionatul mondial al piloților de formula I, precum și cele incluse în campionatul mondial al mărcilor de automobile.

„După cum se știe, a declarat P. A. Metternich, constructorii preferă să continue competițiile utilizînd carburanții clasici, dar în fața dificultăților actuale cred că va trebui să încercăm să folosim conbustibili noi cum este, de pildă, alcoolul metilic, testat recent de firma italiană Alfa Romeo. Păstrînd în linii mari calendarul, va fi necesar totuși să limităm durata probelor și să reducem numărul antrenamentelor".

★

După cum s-a mai anunțat, în ziua de 13 ianuarie a anului viitor, pe autodromul din Buenos Aires se va da startul în Marele premiu automobilistic al Argentinei, prima probă din cadrul campionatului mondial al piloților de formula I.

La această competiție și-au anunțat participarea 24 cunoscuți piloți, printre care brazilianul Emerson Fittipaldi (pe „McLaren"), francezul Jean-Pierre Beltoise („B.R.M.") belgianul Jacky Ickx („Lotus"), neozeelandezul Denis Hulme („Mc Laren"), americanul Peter Revson („Shadow"), vest-germanul Jochen Mass („Surtees"), elvețianul Clay Regazzoni („Ferrari") și suedezul Ronnie Peterson („Lotus").

UN MUȘCHETAR SE RETRAGE DE PE PLANȘĂ...

(Urmare din pag. 1)

nate mondiale și la patru Olimpiade, Tănase Mureșanu — chiar dacă nu a urcat prea des pe podium — s-a impus în lumea scrimei printr-un stil de mare acurateță dar și mai mult prin fermitatea cu care și-a apărat, totdeauna, șansele. Chiar și atunci cînd se afla în precare condiții de sănătate. Titlul de maestru emerit al sportului, conferit în 1968, i-a răsplătit aceste frumoase calități.

Zilele acestea, în încăperea care găzduiește catedrele de tir și scrimă ale Institutului de educație fizică și sport, unde Mureșanu — absolvent al Institutului — formează, la rîndul său, dascăli de scrimă, mușchetarul a fost sărbătorit de clubul său pentru cei 25 de ani de activitate pe planșă. Au fost de față rectorul I.E.F.S.-ului (prof. I. Șiclovan), prorectorul (prof. dr. M. Epuran), secretarul general al FR.S. (D. Tepșan), președintele secției de scrimă a clubului (P. Luncan), antrenori, trăgători, care l-au felicitat pe cel ajuns la o atît de frumoasă cifră exprimînd o remarcabilă longevitate sportivă și — i-au urat, pentru mai departe, succese în cariera didactică. Iar, în aceasta, sărbătoritul are încă mulți ani de activitate înaintea sa pentru că — să nu uităm ! — cel ce-a mînuit floreta (cîndva și sabia) un sfert de veac, nu are de fapt decît 33 de ani...

Ziarul de tineret „Junge Welt" din Berlin a anunțat rezultatele anchetei sale anuale privind sportivii din R.D.G. Au fost declarați cîștigători: Kornelia Ender (în imagine, a 6-a din dreapta), Roland Matthes (al 4-lea din dreapta) și echipa de fotbal Dynamo Dresda

Telefoto: A.D.N.-AGERPRES

ANCHETĂ LA SFÎRȘIT DE AN

BUDAPESTA. — Ancheta ziariștilor din Ungaria l-a desemnat pe Géza Csapo (caiac-canoe) drept cel mai bun sportiv maghiar al anului 1973. Pe locul doi a fost clasat înotătorul Andràs Hargitay. La feminin, titlul de cea mai bună sportivă a fost atribuit scrimerei Ildiko Tordàssy, secundată de înotătoarea Andrea Gyarmaty.

★

CIUDAD DE MEXICO. — Federația mexicană de box l-a desemnat pe campionul mondial la categoria semimijlocie, Jose Napoles (Mexic), drept cel mai bun boxer din lume pe anul 1973. În cursul acestui an, Jose Napoles și-a apărat de trei ori titlul de campion, învingînd în ordine pe Ernie Lopez (K.O. repriza a 7-a), Roger Menetrey (la puncte) și pe Clyde Gray (victorie la puncte). Jose Napoles, în vîrstă de 33 de ani, va ataca, la 9 februarie, la Paris, titlul mondial la categoria mijlocie, deținut de argentinianul Carlos Monzon.

PREMIUL ZIARULUI „SOVIETSKI SPORT" LA SCHI – FOND

MOSCOVA, 26 (Agerpres). — În împrejurimile Moscovei au continuat întrecerile concursului de schi fond pentru Premiul ziarului „Sovietski Sport".

Cursa feminină de 5 km a fost cîștigată de campioana olimpică Galina Kulakova, cronometrată cu timpul de 20:58. Pe locul secund s-a clasat Liubov Muhaceva — 21:20, iar locul trei a fost ocupat de Raisa Smetanina — 21:41. În proba masculină de 15 km, victoria a revenit lui Ivan Garanin — 50:18, urmat de Iuri Skobrov — 51:14,4 și Vasili Rocev — 51:26,6. Cunoscutul campion Fedor Simașev, cotat drept principalul favorit al cursei, s-a situat pe locul șase cu timpul de 52:43.

IARĂȘI ÎNTRECERI PE PATINOARUL MEDEO DIN ALMA ATA

MOSCOVA, 26 (Agerpres). — Concursul de patinaj viteză (sprinteri), desfășurat pe patinoarul de înaltă altitudine Medeo din Alma Ata, s-a încheiat cu victoria lui Valeri Muratov — 158,390, la masculin, și a Liubovei Sadcikova — 179,355 p, la feminin.

În ziua a doua, Valeri Muratov a terminat învingător în proba de 500 m. cu timpul de 38,8 și s-a clasat pe locul secund, cu 1:19,48, în cursa de 1 000 m. În această probă, victoria a revenit lui Vladimir Șadilov, cronometrat în 1:19,44. Liubova Sadcikova a cîștigat ambele probe : 500 m în 44,3 și 1 000 m în 1:30,24.

COMPETIȚII DE TENIS DE MASĂ

Au luat sfîrșit campionatele universitare de tenis de masă ale Japoniei, desfășurate timp de trei zile în orașul Nagoya. La masculin, victoria a revenit lui **Norio Takashima,** care în finală l-a învins cu 3—1 pe Iwaoo Ook. Proba feminină s-a încheiat cu succesul jucătoarei **Tomie Odano,** învingătoare cu 3—1 în partida cu Yoko Keshinaka.

★

Localitatea spaniolă Alicante a găzduit meciul dintre selecționatele mixte ale **Spaniei** și **Greciei,** contînd pentru grupa B a „Cupei ligii europene" la tenis de masă. Sportivii greci au obținut victoria cu scorul de 6—1. Cel mai bun jucător al echipei învingătoare a fost Cristodoulatos, care l-a întrecut cu 2—0 (21—7, 21—16) pe Pales și cu 2—1 (21—16, 14—21, 21—13) pe Feliu.

Pentru J.O. de vară 1980 CANDIDATURA MOSCOVEI A FOST RECONFIRMATĂ

MOSCOVA, 26 (Agerpres). — La Moscova a avut loc recent plenara Comitetului olimpic al U.R.S.S., în cadrul căreia Konstantin Andrianov, președintele acestui for, a prezentat un raport pe marginea lucrărilor Congresului olimpic de la Varna. Plenara a aprobat candidatura orașului Moscova pentru organizarea Jocurilor Olimpice de vară din anul 1980.

MERCKX ÎNCEARCĂ SĂ-L EGALEZE PE ANQUETIL

de 5 ori învingător în Turul Franței !

MILANO, 26 (Agerpres). — Contrar celor anunțate după suspendarea sa de către federația italiană, celebrul ciclist belgian Eddy Merckx își va continua activitatea competițională și în anul 1974. Aflat recent la Milano, după o scurtă vacanță petrecută în Piemont, Eddy Merckx a declarat ziariștilor că anul viitor va participa din nou la Turul Franței, pe care l-a cîștigat pînă acum de patru ori. Merckx își va face reintrarea la sfîrșitul lunii ianuarie cu prilejul campionatelor Belgiei pe velodrom acoperit. De asemenea, el intenționează să participe la Cursa de șase zile de la Anvers.

În ceea ce privește traseul viitorului Tur ciclist al Franței, Merckx l-a apreciat ca foarte dificil, dar, a adăugat rutierul belgian, „voi încerca să obțin a 5-a oară victoria, pentru a egala recordul lui Anquetil".

NOUL COPIL – MINUNE AL NATAȚIEI AUSTRALIENE

MELBOURNE, 26 (Agerpres). — Tînăra Lyn Celotti, în vîrstă de 12 ani, se anunță ca o mare speranță a natației australiene. În cadrul ultimelor concursuri desfășurate la Melbourne, Lyn Celotti a corectat 12 recorduri de junioare, dintre care trei aparținîneau celebrei Shane Gould. În proba de 200 m mixt, Lyn Celotti a fost cronometrată cu timpul de 2:27,5. Celotti a fost inclusă în lotul olimpic pentru Jocurile de la Montreal.

UN CALENDAR CU FILE ALBE

Nori se adună din nou deasupra orizontului, în sportul cu racheta. Mai exact, în aria competițiilor internaționale de tradiție, pe care ne-am obișnuit să le vedem ființînd an de an, în perioada sezonului în aer liber. Dacă din ianuarie și pînă în mai, știm cu precizie unde pot fi găsiți campionii tenisului, adică în circuitul „indoor" W.C.T., în schimb pentru lunile de vară filele de calendar sînt încă albe. Sau necompletate cu date certe.

Toate, sau aproape toate, turneele europene sînt în pericol. Amenințarea vine din partea noii grupări profesioniste a așa-numitului campionat mondial inter-echipe (W.T.T.), organizat în 16 orașe americane. În fapt, un „circ" bine regizat, de anvergură monstruoasă, menit să capteze interesul publicului de dincolo de Ocean, într-o perioadă de vacanță competițională, cînd sălile de sport se golesc de larma hocheiului și a baschetului. Vedetele tenisului, angajate sub contract, ar trebui să evolueze în echipele orașelor, într-un continuu periplu de meciuri, pe sistemul campionatelor de „ligă". Interesant, dar periculos...

Am mai avut ocazia să scriem despre acest proiect. Fără a avansa opinii definitive, ne-am pronunțat împotriva sa, tocmai pentru motivul enunțat mai sus. Dacă elita sportului cu racheta optează pentru W.T.T., atunci tenisul tradițional, cel european în speță, va trebui să-și închidă porțile Marile turnee de pe continent (poate cu excepția Wimbledon-ului) rămîn fără capete de afiș, sînt practic, desființate.

Iată și fundamentul logic pentru care o serie de federații de specialitate din țările europene au depus protest hotărît împotriva constituirii noii grupări. Federația franceză de tenis, prin președintele ei, Philippe Chatrier, a somat forul internațional (F.I.L.T.) să suspende pe toți jucătorii care au semnat pentru „inter-orașe". Pînă în momentul de față, ca și în atîtea alte ocazii, F.I.L.T.-ul șovăie. Nici o decizie n-a fost luată în reuniunile federației internaționale, ținută la Paris, în noiembrie, apoi la Boston, cu prilejul disputării „Turneului campionilor". Se așteaptă acum o hotărîre a Adunării generale extraordinare a F.I.L.T., convocată pentru 26 ianuarie, la Londra.

Între timp, poate că factori de conjunctură vor ajuta mai efectiv la salvgardarea tenisului, decît o fac cei puși să vegheze asupra destinelor sale. În primul rînd W.T.T.-ul a obținut prea puține semnături pe lista opțiunilor pentru campionatul său. Doar John Newcombe și Jimmy Connors (surprinzător !), dintre numele mari, au semnat pînă acum. Dacă alte absențe notabile nu se vor mai produce, turneele F.I.L.T. ar putea să pornească din nou la drum, în cadrul unei separații declarate, față de neo-profesioniști. Apoi, se pare că nici în sînul noii grupări W.T.T., treburile nu iau un curs cu totul favorabil. Recent, a fost înregistrată demisia președintelui comitetului de organizare a campionatului inter-orașe, Dennis Murphy, ca urmare a numirii sale într-o funcție similară, în cadrul Ligii americane de hochei. În locul lui a fost ales un oarecare Jordon Kaiser, nume obscur în sport.

Și, în timp ce lumea tenisului asistă contrariată la disputa dintre comitete și grupări, sezonul '74 a luat totuși startul. Un start aproape anonim, în „internaționalele" Australiei, la Melbourne. Cu Newcombe. Fără ceilalți ași, însă...

Radu VOIA

Caleidoscop

DEBUT FEMININ PE APE

Includerea în programul olimpic al ediției 1976 a probelor feminine de canotaj a produs un puternic stimulent printre sportivele elvețiene, care se antrenează intens pentru a pune la punct echipaje cu șanse la obținerea unor medalii. Un motiv în plus pentru acest deosebit entuziasm rezervat canotajului academic îl constituie și faptul că pe lacul Rotsee, de lîngă Lausanne, se vor disputa în vara viitoare primele campionate mondiale feminine de canotaj.

O primă selecție operată în lotul unui număr de peste 100 de sportive a avut loc chiar pe undele lacului viitoarelor „mondiale", un bun prilej pentru a se încerca o serie de dotări tehnice menite a constitui inovații în acest gen de concursuri. Se poate afirma că Rotsee va fi un lac ideal pentru disputarea concursurilor de canotaj și datorită faptului că este perfect înconjurat de înălțimi care îl feresc de vînt, veșnicul adversar al acestor genuri de competiții.

Totodată, bunele rezultate obținute de obicei la Rotsee au făcut pe antrenorii lotului de canotaj feminin al R.F. Germania să solicite forului elvețian ca sportivele acestei țări să se poată antrena aici, începînd cu primăvara anului 1974.

NICIODATĂ NU E PREA TÎRZIU

Timp de douăzeci de ani a așteptat acest fericit eveniment călărețul italian **Pietro D'Inzeo,** unul din consacrații marilor competiții internaționale de obstacole. Niciodată el nu reușise însă să obțină titlul de campion al țării sale la cursele de obstacole, specialitatea sa. Și iată că această bucurie atît de îndelung așteptată l-a ajuns abia cînd împlinise 52 de ani. D'Inzeo a cucerit în sfîrșit mult rîvnita medalie de aur, după o luptă foarte strînsă contra fratelui său Raimondo, campion olimpic la München.

MARATONUL — DISTANȚĂ PREA SCURTĂ...

Încă din vremea desfășurării Jocurilor Olimpice din Mexic circulau zvonuri că undeva, în zona muntoasă a acestei țări, există un trib Tarahuma, compus din descendenți ai vechilor incași. Una din particularitățile componenților acestei populații străvechi, locuind într-o zonă situată la peste 2000 m altitudine, este neobișnuita lor rezistență la probele fizice, în special la alergările pe distanțe lungi. **„Pentru un indian Tarahuma maratonul poate fi o distanță prea scurtă",** afirma atunci ziarul francez „l'Equipe".

Într-adevăr, tribul a fost vizitat recent de unul din cei mai merituoși alergători pe distanțe lungi, englezul **Bruce Tulloh,** fost campion european la 5 000 m, autor al unui maraton de rezistență — San Francisco-New York (4 602 km în 64 de zile). El a rămas stupefiat de faptul că, deși reușea să cîștige curse cu băștinașii pe distanțe pînă la 15 km, niciodată nu putea să-și arate superioritatea cînd era vorba de distanțe mai lungi. **„Un Tarahuma,** spune Tulloh, **poate alerga ușor între 60—150 km, fără ca datele sale fiziologice să se schimbe prea mult".** Cînd, după o cursă, Tulloh avea un puls de 150 bătăi pe minut, adversarii săi indieni nu depășeau 100 de bătăi...

Forurile sportive mexicane se gîndesc să trimită un antrenor în zona Tarahuma și nu este exclus să vedem la viitoarele Olimpiade fenomene ale atletismului de genul celor cu care ne-au obișnuit Etiopia și Kenya.

POLIȚIȘTII AFRICANI ALEARGĂ

Anul acesta, s-a vorbit mult despre „polițistul din Nairobi". Ben Jipcho, Excelentul atlet kenyan a îmbunătățit de două ori recordul mondial la 3 000 m obstacole, a alergat o milă în 3:52,0 și a terminat în 3:36.6 cursa pe 1 500 m, pentru a ataca apoi distanța de 3 000 m plat, pe care a parcurs-o în 7:44.4. Deși Jipcho a împlinit vîrsta de 30 de ani, el poate avea un cuvînt greu de spus și în viitorul sezon atletic.

O adevărată revelație a fost însă oferită specialiștilor atletismului de un alt polițist african, de astă dată din Tanzania, pe nume Filibert Bayi, în vîrstă de numai 20 de ani. Și el se dovedește a fi dotat pentru alergări pe distanțe mari. La Jocurile Africane, disputate la Lagos, unde pe distanța de 1 500 m Bayi l-a depășit pe marele Keino, cronometrorii au constatat cu stupoare că tînărul atlet alergase primele două ture în 1:56.6 min., iar 1 200 m în 2:52,2. El nu posedă încă experiența necesară, dar specialiștii întrevăd posibilitatea ca Filibert Bayi să devină foarte curînd recordmanul mondial al probei.

WIMBLEDON-UL DE DOUĂ ORI MAI „BOGAT"

Organizatorii turneului de tenis de la Wimbledon vor dubla premiile la ediția 1974 a marelui concurs, a anunțat la Londra, maiorul David Mills, secretarul lui „All england tennis club". Dublarea premiilor va fi realizată însă printr-o creștere a costului biletelor de intrare.

„MISS BICICLETA"

La 25 de ani, **Giesela Röhl** avea toate motivele să fie mulțumită cu soarta. De profesie asistentă medicală, ea beneficiază și de atuurile unor calități fizice excepționale, care i-au adus pînă acum mai multe titluri de „miss frumusețe". Cu toate acestea, polivalenta Giesela și-a mai încercat norocul în viață și iat-o cîștigînd, la Hanovra, titlul de campioană a R.F. Germania la ciclism pe șosea.

Entuziasmată de competițiile cicliste și de noile sale succese, Giesela a hotărît să se prezinte anul viitor la campionatele mondiale de ciclism în acest scop, ea se antrenează zilnic, parcurgînd cîte 50 km pe drumuri de munte.

Cea mai bună sportivă finlandeză a anului, Mona-Lisa Pursiainen (51,0 pe 100 m— record mondial), și-a pregătit cu grijă pomul de iarnă. Iat-o alegînd jucăriile care vor împodobi tradiționala cetină de brad.

TELEX ● TELEX ● TELEX ● TELEX ● TELEX

La Palatul sporturilor din Kiev s-au desfășurat campionatele unionale de judo. În ordinea celor șase categorii, titlurile de campioni au fost cucerite de următorii sportivi : Sengei Pițhelauri (Tbilisi), Anatoli Novikov (Harkov), Andrei Tiupacenko (Moscova), Valeri Ruhliadev (Odesa), Givi Onașvili (Tbilisi), Arei Kazacenkov (Moscova). Campionatele s-au bucurat de un mare succes de public, atrăgînd la finale peste 15 000 de spectatori.

■

Clubul de natație din Bremen va organiza și în anul 1974 tradiționalul Festival de înot, care la un moment dat părea compromis din cauza unor dificultăți financiare. Federația de natație vest-germană a venit în sprijinul clubului din Brémen, acordîndu-i o subvenție de 15 000 de mărci, astfel că întrecerile vor avea loc așa cum se prevăzuse între 1 și 3 martie. La Festivalul de înot de la Bremen vor fi invitați campioni și recordmani din S.U.A., R.D Germană, Anglia, Ungaria, Iugoslavia, Franța, Italia și alte țări.

■

Selecționata feminină de baschet a orașului Chișinău, aflată în turneu în Bulgaria, a evoluat la Plovdiv în compania formației locale Lokomotiv Baschetbalistele din Chișinău au obținut victoria cu scorul de 69—43 (36—18).

■

Echipa masculină de baschet AEK Atena și-a început turneul în Israel, jucînd la Tel Aviv cu formația locală Macabbi, campioana țării. Gazdele au terminat învingătoare cu scorul de 83—78 (38—37)

■

Concursul internațional de călărie de la Londra a programat o nouă probă de obstacole, în care victoria a revenit, în mod surprinzător, sportivei engleze Caroline Bradley. Concurînd pe calul „Cornish Blue", Caroline Bradley a realizat timpul de 65 sec., fiind urmată la o secundă de compatriotul Rowland Fernyhough („Thres Cuties"). Marele favorit al probei, vest-germanul Alwin Schoeckemoehle („Weiler") a ocupat locul trei cu timpul de 68,0.

■

Proba masculină de 15 km, din cadrul concursului internațional de schi fond desfășurat la Kempten (R. F. Germania), a fost cîștigată de sportivul vest-german Franz Betz cu timpul de 55:48,0 Pe locul secund s-a clasat Georg Martin — 56:09,0. În cursa feminină de 5 km, pe primul loc s-a situat Steffi Wamsler — 25:41.0.

În penultima zi a turneului internațional masculin de volei de la Berlin, echipa Ruda Hvezda Praga a întrecut cu scorul de 3—0 (15—3, 15—5, 15—11) selecționata orașului Vilnius. Într-un alt joc, Dinamo Moscova a dispus cu 3—0 (15—4, 15—9, 15—12) de echipa TSC Berlin. În clasamentul competiției conduce, neînvinsă, Ruda Hvezda Praga cu 6 p.

■

Selecționata de hochei pe iarbă a Franței a întreprins un turneu în mai multe orașe din India. Echipa franceză a fost învinsă cu 7—2 de selecționata orașului Bombay, a terminat la egalitate : 2—2 cu formațiile orașelor Nagpur și Ludhiana și a pierdut cu 0—2 partida cu reprezentativa orașului Delhi.

■

Federația franceză de natație va organiza în zilele de 16 și 17 februarie un mare concurs internațional la care au fost invitați peste 80 de înotători din S.U.A., U.R.S.S., Italia, R. F Germania, Suedia, Anglia și alte țări. La startul probelor vor fi prezenți, printre alții, americanii Collela și Knockx, italianca Novella Caligaris, suedeza I. Johansson. Se așteaptă, de asemenea, confirmarea din partea federației din R. D. Germană, care ar urma să deplaseze un lot în frunte cu renumiții recordmani Kornelia Ender și Roland Matthes.

Redacția și administrația : București, str. Vasile Conta nr. 16 ; telefoane: centrală 11.10.05, secția corespondenți 11.51.09, interurban 72 și 286 ; telex : sportrom buc. 180, Tiparul „I. P. „Informația", București 40.368

Târgu-Mureș

PROLETARI DIN TOATE ȚĂRILE UNIȚI-VĂ!

Sportul

ZIAR AL CONSILIULUI NAȚIONAL PENTRU EDUCAȚIE FIZICĂ ȘI SPORT

ANUL XXIX — Nr. 7638 | 4 PAGINI 30 BANI | Vineri 28 decembrie 1973

ȘEDINȚA COMITETULUI EXECUTIV AL COMITETULUI CENTRAL AL PARTIDULUI COMUNIST ROMÂN

In ziua de 27 decembrie 1973, a avut loc ședința Comitetului Executiv al Comitetului Central al P.C.R., prezidată de tovarășul Nicolae Ceaușescu, secretar general al Partidului Comunist Român.

Comitetul Executiv a luat în discuție și aprobat un Program de măsuri pentru asigurarea industriei ușoare cu unele materii prime — program elaborat pe baza indicațiilor și a sarcinilor stabilite de secretarul general al P.C.R. în cadrul consfătuirii care a avut loc în vara acestui an, cu cadrele de conducere din Ministerul Industriei Ușoare, din centrale, întreprinderi, institute de cercetare și proiectare din acest domeniu. Programul prevede măsuri menite să ducă la creșterea mai accentuată a producțiilor de in, cînepă, bumbac, la dezvoltarea sericiculturii, în vederea lărgirii în continuare a bazei de materii prime interne destinate aprovizionării industriei ușoare.

Comitetul Executiv a aprobat propunerile Consiliului de Miniștri privind creșterea rolului inginerilor șefi din cooperativele agricole de producție, ca împuterniciți ai statului în aceste unități, purtînd răspunderea pentru îndeplinirea planului de producție, pentru folosirea cu maximum de eficiență a mijloacelor materiale și financiare în scopul consolidării economico-organizatorice a unităților agricole cooperatiste. De asemenea, în cadrul ședinței au fost aprobate propunerile privind îmbunătățirea remunerării inginerilor șefi și a șefilor de fermă cu studii superioare din cooperativele agricole de producție.

Totodată, Comitetul Executiv a aprobat propunerile Consiliului de Miniștri privind acordarea indemnizației de stat cadrelor de conducere din cooperativele agricole de producție, precum și propunerile privind acordarea dreptului cooperativelor agricole de producție de a asigura venitul garantat lunar președinților, vicepreședinților, șefilor de fermă, șefilor de brigadă și restului personalului administrativ din aceste unități agricole.

Pornind de la necesitatea înfăptuirii unei politici unitare în ce privește drumurile și apele din țara noastră, Comitetul Executiv a luat în discuție proiectul Legii apelor și proiectul Legii drumurilor, hotărînd ca înainte de definitivare, ele să fie larg dezbătute în cadrul consiliilor populare județene.

De asemenea, Comitetul Executiv a discutat proiectul Legii presei și a stabilit să fie supus spre dezbatere și aprobare Marii Adunări Naționale.

În cadrul ședinței, Comitetul Executiv a stabilit să se ia unele măsuri pentru îmbunătățirea structurii Academiei Republicii Socialiste România — înalt for de consacrare a celor mai valoroși oameni de știință și cultură — pentru perfecționarea criteriilor de acordare a titlurilor academice.

De asemenea, s-au stabilit măsuri care să ducă la îmbunătățirea criteriilor de promovare în posturile de conferențiar și de profesor în învățămîntul superior, precum și de admitere la doctorantură.

Comitetul Executiv a luat cunoștință de informarea privind Consfătuirea secretarilor comitetelor centrale ale partidelor comuniste și muncitorești din unele țări socialiste, care a avut loc la Moscova, între 18 și 19 decembrie a.c. Comitetul Executiv a apreciat că mandatul și indicațiile stabilite delegației P.C.R. de Prezidiul Permanent al C.C al P.C.R., corespund întrutotul orientărilor stabilite de Congresul al X-lea, de Conferința Națională, de Plenarele C.C. al P.C.R., și a indicat ca și în viitor să se procedeze în același mod. Comitetul Executiv a aprobat în unanimitate activitatea delegației P.C.R. la consfătuire, modul în care ea și-a îndeplinit mandatul încredințat de conducerea partidului.

În încheiere, tovarășul Nicolae Ceaușescu a apreciat că în anul 1973 Comitetul Executiv a desfășurat o activitate deosebit de fructuoasă, și-a îndeplinit în bune condiții rolul și sarcinile stabilite de Congresul al X-lea al partidului și de Statutul Partidului și a felicitat pe toți membrii Comitetului Executiv pentru activitatea desfășurată, precum și cu ocazia Anului Nou.

Cu prilejul Noului An — 1974 — Comitetul Executiv, secretarul general al partidului, tovarășul Nicolae Ceaușescu, adresează calde felicitări tuturor organizațiilor de partid, comitetelor județene, municipale, orășenești și comunale, tuturor comuniștilor și oamenilor muncii, pentru succesele remarcabile obținute în anul 1973 și le urează noi și importante succese în înfăptuirea programului partidului de dezvoltare și înflorire continuă a patriei, de creștere neîncetată a bunăstării materiale și spirituale a întregului popor.

AZI, ÎN SALA DINAMO, DE LA ORA 17

SEMIFINALELE „CUPEI F. R. BOX"

BOX-CLUB GALAȚI - BOX-CLUB BRĂILA ȘI FARUL CONSTANȚA - A.S.A. CLUJ

Formația gălățeană (deținătoarea trofeului) surprinsă de fotoreporterul nostru Paul ROMOȘAN, după antrenamentul efectuat joi dimineața, în sala Giulești.

Joi la prînz a fost mare animație la sediul Federației române de box. Conducătorii delegațiilor și antrenorii echipelor calificate în turneul final al „Cupei F.R. Box" așteptau nerăbdători tragerea la sorți a semifinalelor.

Secretarul general al forului de specialitatea, Cristea Petroșeneanu, a făcut cîteva recomandări asupra desfășurării ultimelor acte ale popularei competiții pe echipe, după care au fost introduse în urnă numerele pe care le vor purta în concurs cele 4 formații.

Acest act a fost așteptat cu deosebită emoție de toți cei prezenți, datorită regulamentului întrecerii, conform căruia favoritele competiției, **Farul Constanța** și **Box-Club Constructorul Galați**, puteau să se întîlnească chiar în prima zi, adică în semifinale. Sorții au evitat o asemenea posibilitate, stabilind următoarele partenere de concurs, în prima zi a turneului: **Box-Club Galați—Box-Club Brăila** (în prima partidă, de la ora 17) și **Farul Constanța — A.S.A. Cluj** (în cea de a doua semifinală, care se dispută în continuare).

Conform stipulării din regulamentul „Cupei F.R. Box", învingătoarele reuniunilor de vineri seara își vor disputa primul loc în cursul galei finale, de sîmbătă, de la ora 18.

Ca de fiecare dată, formațiile ce au reușit performanța de a se califica în ultima fază a celei mai mari competiții pugilistice pe echipe din țară, vor face și de data aceasta totul pentru o evoluție cît mai frumoasă pe ringul din sala **Dinamo din Capitală.**

Vorbind cu reprezentanți ai echipelor despre confruntările de vineri seara, ne-am dat seama că fiecare formație s-a pregătit cu o deosebită atenție în vederea acestui eveniment și nici una nu este considerată dinainte învinsă.

Vicepreședintele Box-Clubului din Galați, prof. Gheorghe Moscopol **ne-a declarat:** „În postura în care am venit la București, de deținători ai trofeului federației de specialitate, ne dăm seama că sarcina noastră este destul de dificilă. Se știe că în sport este mai ușor să te afirmi, decît să te menții. Cunoscînd acest adevăr, antreno-

Paul IOVAN
Mihai TRANCĂ

(Continuare în pag. a 4-a)

GH. GÎRNIȚĂ (Dinamo) CÎȘTIGĂTOR ÎN PRIMUL CONCURS DE BIATLON AL SEZONULUI

POIANA BRAȘOV, 27 (prin telefon). — După 24 de ore de vînt cald, de ceață și ploaie, Poiana Brașov s-a dezvelit de zăpadă, oferind privirii petice mari de verdeață. Pîrtiile clasice de fond, în aceste condiții au fost abandonate și organizatorii Cupei F.R.S.B. „pentru biatlon", au fost nevoiți să recurgă la soluții ad-hoc, adică un traseu de trei kilometri, repetat de cinci ori în cursa seniorilor și de patru ori pentru tineret, cu cele patru trageri intercalate. Timpul a influențat defavorabil și desfășurarea propriu-zisă a cursei prin umezeala care plutea în atmosferă (burniță și ceață), prin lipsa de vizibilitate cît și prin calitatea zăpezii, înmuiată și prea puțin alunecoasă.

Primii au luat startul concurenții de la categoria tineret, care s-au străduit să demonstreze buna pregătire fizică de la începutul acestei ierni. Și, în cea mai mare parte, au reușit să facă această dovadă, prezentîndu-se în concurs, în condiții corespunzătoare și cu timpi realizați la un destul de ridicat nivel. În cele patru trageri, deși antrenamentul cu armă de calibru mare era destul de redus, ei s-au comportat bine, constant, primii trei clasați avînd numai cîte 6 minute de penalizare. Pentru primul concurs de biatlon al anului, disputat și într-o ambianță neobișnuită, considerăm că rezultatele sînt promițătoare. În general, clasamentul categoriei tineret confirmă normele de control din pregătirea pe uscat și verificările de la lotul republican. În concursul de astăzi a intervenit numai o modificare de lider, justificată în parte prin tragerea mai slabă realizată de Ștefan Urs (Dinamo), principalul favorit al cursei. Ieri a cîștigat **D. Drăghici** (A.S.A.), concurentul care a știut să găsească cel mai bun echilibru între efortul enorm pe o zăpadă aproape lichidă și concentrarea pe care o presupune tragerea la țintă. Drăghici este un concurent tînăr, cu reale perspective.

Mihai BARA

(Continuare în pag. a 2-a)

„ÎNTR-O ȘCOALĂ MODERNĂ NU TREBUIE SĂ EXISTE VREO DEOSEBIRE ÎNTRE MATEMATICI ȘI SPORT"

— Dialog la Galați cu Teodor Oprică, prim-vicepreședinte al CJEFS

Galați. Zi geroasă. Și totuși, tribuna stadionului-amfiteatru e aproape plină. Peste 12 000 de spectatori. Jos, pe covorul alb, se înfruntă, în Cupă, Steaua și Dinamo Bacău. E o zi frumoasă. Fundalul imens al Tiglinei pare un decor de teatru. În dreapta — Dunărea. Stadionul freamătă. Un megafon anunță excursia duminicală, la Tulcea, cu vasul „Libertatea", pentru meciul de fotbal.

În tribună — o rumoare ciudată. Publicul participă într-un fel special. Este limpede că toate gîndurile se îndreaptă spre Divizia A.

După amiază, pe faimoasa Cale cu tei a Galaților, toată lumea vorbește despre noul salvator al fotbalului gălățean, internaționalul Dan Coe. Lîngă sediul lui F. C. Galați, suporterii caută soluții. Pe treptele vecine, ale C.J.E.F.S.-ului, o apariție din alte timpuri: fostul boxer Grigore Jelezneac. Peste cîteva minute va începe ședința boxului. (Galații nu sînt doar un oraș de istorie, ci și o urbe care se mîndrește cu vicecampionii europeni Toni și Tîrilă).

...Încerc să-l fur pe prim-vicepreședintele C.J.E.F.S., ing. Teodor Oprică, pentru o oră, în cabinetul dumisale. Scapă cu greu din „sala activiștilor voluntari". În sfîrșit, liniște...

— Dați-mi numele unui săritor gălățean de 2,20 m.

Teodor Oprică zîmbește, dar nu rămîne dator cu răspunsul:

— Ca să fiu sincer, în locul visatului săritor de 2,20, aș prefera să am o sută de copii de 15 ani, care să alerge 11,3 pe sută.

— Ce face hocheiul gălățean?

— Destul de bine. Povestea lui este interesantă. Cu mulți ani în urmă, nu departe de aici, pe terenurile așa-zisului „Tenis Club", care era mai curînd „Tenis—Praf", a venit „Parisul pe gheață". Și copiilor le-a plăcut. A urmat patinoarul natural. Au apărut și animatorii, printre care Sofian, Praisler, Trandafir. De fapt, așa s-a născut pasiunea pentru hochei, pentru gheață, pentru patine. La ianuarie '71 s-a născut și Patinoarul artificial. La început am avut un copil la patru perechi de patine de hochei. Astăzi raportul este deseori invers. Am auzit că la Reșița, în fața bazinului de înot, e coadă în fiecare zi. Noi, gălățenii, deși sîntem de la Dunăre, nu ne putem mîndri cu o asemenea coadă. În schimb, e coadă la hochei. E coadă pentru că nu e prea ușor să planifici 140 de copii între 9 și 15 ani. Și nu-i ușor să imperechezi opt echipe școlare de hochei. Și nu-i ușor să constați că în trei săptămîni se rup aproape 300 de crose. (Nu vreau să spun prin asta că Reghinul mai are secrete de fabricație, dar nici nu pot să explic această cifră doar prin vigoarea deosebită a copiilor din Galați).

— Ce eforturi speciale ați făcut pentru onorarea planului de măsuri decurgînd din Hotărîrea partidului?

— Căutăm să adîncim cît mai mult albia sportului școlar. Spor-

Ioan CHIRILĂ

(Continuare în pag. a 3-a)

COMPETIȚII SPORTIVE DEDICATE ZILEI DE 30 DECEMBRIE

Sever Mureșan *(Dinamo București), unul dintre favoriții competiției de tenis „Cupa 30 Decembrie".*

ÎNTRECERILE TENISMANILOR BUCUREȘTENI

În continuarea întrecerilor de tenis dotate cu „Cupa 30 Decembrie", care se desfășoară în sala 23 August din Capitală, au avut loc cîteva partide atractive. Una dintre acestea au oferit-o jucătorii Mihai Russu (C.S.U. Construcții) și Paul Bozdog (Progresul). Mai experimentat, Russu a obținut o victorie muncită.

În întrecerea feminină, micuța Gabriela Dinu, o speranță a clubului Dinamo București, a întrecut-o cu 6—3, 4—6, 6—3 pe Mia Romanov.

Iată cîteva rezultate înregistrate: V. Sotiriu (Steaua) — C. Pelea (Dinamo) 6—1, 6—1; F. Manea (Dinamo) — V. Tomescu (Steaua) 6—1, 6—2; R. Bădin (Dinamo) — C. Ristea (Steaua) 6—2, 6—4; B. Almăjan (Dinamo) — M. Mîrza (Progresul) 7—5, 6—4; D. Mîrza (Progresul) — S. Zaharia (Dinamo) 6—1, 6—1; V. Dumbravă (Steaua) — A. Dîrzu (Progresul) 6—4, 3—1 ab; S. Zancu (Cutezătorii) — V. Popescu (Dinamo) 6—3, 6—3.

Întrecerile continuă zilnic, pînă duminică, începînd de la ora 8 la 21.

„CUPA TINERETULUI" — LA ORDINEA ZILEI

Întrecerile de tenis de masă din cadrul „Cupei Tineretului" se află în plină desfășurare la Întreprinderea „23 August" din Capitală. În sălile special amenajate — la secțiile sculărie, turnătorie fontă, locomotive uzinaj și pavilionul tehnic — tinerii muncitori, ingineri și tehnicieni, la sfîrșitul schimbului de muncă își dispută pînă seara tîrziu, întîietatea la masa de joc.

Pentru această competiție, clubul sportiv „Metalul" a întocmit un program de desfășurare, corespunzător bazei materiale de care dispune, dar care, deocamdată, are la „ordinea de zi" doar tenisul de masă!

În plină desfășurare se află întrecerile iubitorilor șahului, în secția aparataj fiind cîștigător strungarul **Gh. Mițoiu.**

Conform programului întocmit, urmau să aibă loc și concursuri de schi, la Complexul Pantelimon, dar — din lipsa zăpezii — startul a întîrziat. (N.N. Cu mai mult spirit organizatoric, totuși, atunci cînd a fost zăpadă s-ar fi putut desfășura întrecerile).

La prima vedere s-ar părea că această competiție de mare anvergură pentru sportul de masă, care este „Cupa Tineretului", se desfășoară în bune condițiuni în marea citadelă a industriei constructoare de mașini din Capitală. Nu este, însă, chiar așa! Că s-ar putea face mai mult, o atestă faptul că aici unde muncesc peste 4 000 de tineri, numărul celor cuprinși în întrecere (cîteva sute), este insuficient, că fetele participă cu totul timid la activitatea sportivă.

Secretarul Comitetului U.T.C., tovarășul **Ioan Rusu,** ne vorbea des-

(Continuare în pag. a 3-a)

Sărbătorirea semicentenarului clubului Rapid

Ieri după-amiază a avut loc, în sala de festivități a Ministerului Transporturilor și Telecomunicațiilor, adunarea festivă consacrată aniversării a 50 de ani de existență a clubului sportiv Rapid București.

După cuvîntul de deschidere rostit de tovarășul **Cornel Burada,** adjunct al ministrului transporturilor și telecomunicațiilor, care a subliniat semnificația acestei sărbători a sportului feroviar și a salutat pe cei prezenți la adunare, președintele clubului Rapid, **Mihai Vîlceanu,** a prezentat o amplă retrospectivă a activității și rezultatelor obținute în cele cinci decenii care au trecut de la întemeierea, de către un grup de muncitori de la Atelierele C.F.R. Grivița, a acestei grupări sportive.

În continuare, au adresat emoționante cuvinte de salut clubului sărbătorit prim-vicepreședintele C.M.E.F.S. București, **Tudor Vasile,** reprezentanții cluburilor Steaua (col. **Gh. Neagu**), Dinamo (col. **Cosma Liță**), Metalul (**Constantin Niculescu**), Școlarul (**Teodor Bolea**), precum și președintele colectivului de conducere al membrilor susținători ai Rapidului, **Emil Dobrescu.** Aducînd, de asemenea, un cald cuvînt de salut, tovarășul **Constantin Zamfir,** secretar al Comitetului de partid al sectorului 8, a subliniat cerințele tot mai mari care stau în fața acestui îndrăgit și apreciat club

Luînd apoi cuvîntul, tovarășul general lt. **Marin Dragnea,** prim-vicepreședinte al C.N.E.F.S., a scos în evidență semnificația evenimentului sărbătorit, felicitîndu-i — în numele Biroului Executiv al Consiliului Național pentru Educație Fizică și Sport — pe sportivii, antrenorii și activiștii clubului, care, de-a lungul acestei jumătăți de veac, au contribuit, prin munca și rezultatele lor, la dezvoltarea și afirmarea internațională a sportului românesc și subliniind, totodată, sarcinile de răspundere care le revin în viitor, îndeosebi în perspectiva J.O. de la Montreal.

În continuare, prim-vicepreședintele C.N.E.F.S. a înmînat înaltele distincții acordate unor antrenori, sportivi și activiști ai clubului. Au primit titlul de „ANTRENOR EMERIT" **Constantin Cionoiu** (box), **Ion Costea** (fotbal), **Viorel Moraru** (rugby) și **Constantin Vasiliu** (polo). Cu titlul de „MAESTRU EMERIT AL SPORTULUI" au fost distinși **Florica Lăpușan** (popice), **Alexandru Szabo** (polo), **Eugenia Ivanovici** (baschet), **Ioana Luță-Tintorescu** (atletism), **Virginia Ioan** (atletism), **Eugenia Rebac** (volei) și **Radu Ioniță** (atletism), iar cu cel de „MAESTRU AL SPORTULUI", **Leontina Frunză** și **Virgil Mihăescu** (atletism), **Emil Dumitriu, Ion Motroc, Teofil Codreanu, Constantin Dinu** și **Constantin Năsturescu** (fotbal), **Minola Vasiliade** (înot), **Badea Băjenaru, Pavel Mureșan. Valentin Medianu** și **Florin Slăvei** (polo), **Aurel Ardelea, Constanța Bălășoiu, Horia Orășanu, Marta Szekely** și **Florica Tudora** (volei). **„Diploma de onoare a C.N.E.F.S."** a fost acordată unui număr de 17 activiști salariați și obștești ai clubului, iar altora 25 le-au fost înmînate Diploma și insigna **„Merite în activitatea sportivă".**

Adunarea festivă a fost urmată de un frumos spectacol artistic, oferit de cunoscuți actori bucureșteni.

ILIE NĂSTASE ÎN DIALOG CU ADMIRATORII SĂI...

Campionul campionilor în vizită la Institutul pentru tehnică de calcul

O „cursă de urmărire" de la sala de tenis 23 August, unde fusese la antrenament, și pînă în cartierul Floreasca, unde-și are locuința... Aproape de finiș, Ilie Năstase este întrecut, marele campion trece pe locul doi („v-ați convins că n-am veleități de pilot, din moment ce mi-ați depășit Lancia" — avea el să glumească mai apoi). Este „capturat" și acceptă să fie oaspete al urmăritorilor săi, drept preț al „eliberării". Să vă dezvăluim și identitatea acestora.

Cîteva sute dintre admiratoarele și admiratorii săi, salariați ai Institutului de cercetări pentru tehnică de calcul, l-au avut pe Ilie Năstase în mijlocul lor, miercuri după amiază. În sala clubului, cel mai bun tenisman al lumii avea să fie întîmpinat de doctorul inginer Dinu Buznea, *directorul instituției, de zeci de magnetofoane, de*

În fața portretului... electronic, Ilie Năstase *și autorul programului introdus în mașină, inginerul* Arminius Mignea. Foto: Dragoș NEAGU

punsurile sale, ca de obicei, impregnate de modestie, dar purtînd, adesea, o tentă de umor.

— Care este cea mai frumoasă zeci de aparate de fotografiat, de foarte multe buchete de flori, de un mare portret al său, executat de un... computer, pentru care inginerul Arminius Mignea *a muncit destul de mult și, în sfîrșit, de o caldă urare „La mulți ani, Ilie!"*

Este de prisos să spunem că în acest mediu intim, Ilie Năstase era, în primele clipe, atît de emoționat, încît mîinile sale nu-și găseau locul, iar obrajii îi erau roșii ca ai unei liceene la prima întîlnire cu un băiat...

Ilie a devenit... Ilie, din momentul cînd a început să i se pună întrebări, iar el s-a lansat în răs-

victorie pe care ați obținut-o în acest an?

— Roland Garros-ul. Îmi lipsea din palmares.

— Cine au fost adversarii mai incomozi?

— Incomod este fiecare tenisman cu care mă întîlnesc. Sîntem 60—70 de jucători în lume, la ora actuală, de forțe apropiate și a pierde, la oricare dintre ei, nu este o surpriză chiar atît de mare.

— Smith își va reveni?

Ion GAVRILESCU

(Continuare în pag. a 2-a)

NICOLAE MUSTAȚĂ INVITAT LA CROSUL SAN SILVESTRO

Recordmanul țării în proba de 10 000 m, *Nicolae Mustață* a plecat ieri la Sao Paolo pentru a lua parte la tradiționala alergare „Crosul San Silvestro" care se organizează în noaptea Anului Nou pe străzile orașului. Este pentru a doua oară cînd Nicolae Mustață este invitat de organizatorii „corridei". Anul trecut, reprezentantul nostru a avut o comportare foarte frumoasă, clasîndu-se pe locul 9.

În întreaga țară continuă competițiile sportive închinate celei de-a 26-a aniversări a Republicii. În rîndurile care urmează facem loc unor noi relatări transmise de corespondenții noștri.

ORADEA. În organizarea Clubului sportiv universitar din localitate s-a desfășurat un reușit concurs de haltere, dotat cu **„Cupa 30 Decembrie".** Au participat sportivi din Satu Mare, Baia Mare și orașul gazdă. Trofeul acordat celui mai valoros rezultat individual, a fost cîștigat de juniorul **Alexandru Chirdaș** (C.S.U. Oradea), pentru rezultatele de 80 kg (la stilul smuls) și 110 kg (la aruncat), obținute în cadrul categoriei 60 kg.

Cu același trofeu a fost dotat și concursul de tenis de masă, la care au participat 6 echipe de băieți și două de fete. Competiția a fost inițiată de către **asociația sportivă a fabricii Sinteza din Oradea. (Ilie GHIȘA** — coresp. județean).

TG. MUREȘ. Cu 3 etape (pe asociații, pe localități și pe județ) s-a desfășurat competiția dotată cu **„Cupa 30 Decembrie"** la volei, tenis de masă popice și șah. Dintre formațiile remarcate pot fi amintite **Mureșul Luduș, Chimica Tîrnăveni, Banca Tg. Mureș, Oțelul roșu Tg. Mureș, Sticla Tîrnăveni, C.F.R. Sighișoara** ș.a. **(Ioan PAUȘ** — coresp. județean).

MĂCIN. În sala Casei orășenești de cultură s-a desfășurat, de curînd, turul unei competiții de box care face parte dintr-o serie mai largă de acțiuni închinate aniversării Republicii. Pugiliștii din Măcin au dominat autoritar competiția, antrenorului **Darie Cristache** cuvenindu-i-se toate felicitările pentru succesele elevilor săi. **Lupu Marcel, Gheorghe Rădulescu, Cornel Tudose, Bucur Adochiței, Dinu Ilie, Gheorghe Enache, Stelică Enache** și **Dumitru Ionescu** pot fi enumerați printre cei remarcați. **(Ionel JIPA** — coresp.)

GALAȚI. Aproximativ 800 de elevi din școlile generale și liceul din Berești au participat la un cros inițiat în cinstea zilei de 30 Decembrie. Mobilizarea sporită și organizarea foarte bună au făcut ca această acțiune să-și atingă pe deplin scopul. În Palatul sporturilor a avut loc un turneu de baschet la care au participat formații din Iași și Constanța și din localitate. **„Cupa 30 Decembrie"** a revenit, după întreceri deosebit de disputate, echipei **C.S.M. Iași.** Iată rezultatele învingătorilor: cu Farul Constanța 74—63, cu Liceul nr. 4 Galați 84—80 și cu Școala sportivă Galați 84—63. **(T. SIRIOPOL** — coresp. județean).

MARGINALII LA „CUPA FEDERAȚIEI" LA GIMNASTICĂ

SĂ NU UITĂM ANTRENORII...

Sîntem prea adesea tentați, în zilele desfășurării unei competiții sportive, de a ne îndrepta atenția cu precădere asupra performerilor, de a le reda cît mai meticulos cu putință comportarea și rezultatele obținute, omițîndu-i — din păcate — pe adevărații arhitecți ai performanțelor, ai sportivilor, pe antrenori. Ultima competiție de gimnastică a anului, „Cupa federației", încheiată recent la Galați, simbolică trecere în revistă a potențelor gimnasticii noastre, ne-a oferit, între altele, un elocvent tablou al recoltei anuale a celor mai buni antrenori ai țării, prilejuindune astfel cîteva cuvinte de apreciere la adresa unora dintre specialiștii care, an de an, dau sportului nostru de performanță sportivi talentați, gimnaști adesea selecționați în loturile reprezentative republicane. Dovada cea mai grăitoare că în multe orașe ale țării — în ciuda unor condiții nu întotdeauna dintre cele mai bune pentru o activitate la nivelul dorit și cerut astăzi de marea performanță — se lucrează cu pasiune, cu pricepere și competență este și aceea că „Cupele challenge", instituite de federația de specialitate spre a recompensa acele cluburi sau asociații care realizează cele mai bune punctaje în cadrul „Cupei federației" au luat în acest an drumul provinciei, poposind pînă în decembrie viitor în orașele Lugoj și Sibiu.

Dacă, în relatările noastre anterioare, ne-am referit la sportivii care au contribuit decisiv la cîștigarea de către Școala sportivă Lugoj a „Cupei challenge", e de datoria noastră să menționăm și munca desfășurată de profesoriiantrenori **Titus Isar** și **Francisc Belschuk**, care își desfășoară activitatea la Școala sportivă din Lugoj. Datorită acestor inimoși specialiști, a fost posibil ca la categoria a IV-a micii gimnaști din Lugoj să domine copios întrecerea, cîștigînd primele trei locuri atît la individual compus cît și la toate cele șase aparate! De asemenea, **și la categoria a III-a gimnaștii lugojeni au fost prezenți de multe ori în primele locuri ale clasamentului, atît la individual compus cît și pe aparate. Cu siguranță că eforturile celor doi specialiști amintiți vor fi încununate și pe viitor cu noi succese, astfel ca, la alte concursuri, să-i găsim pe micii lugojeni de azi pe treptele superioare ale ierarhiei gimnasticii noastre.**

Într-un alt oraș al țării, la Sibiu, alți doi specialiști dau constant „produse" de valoare gimnasticii noastre de performanță. Este vorba de **Nicolae Buzolanu** și **Christa Voiciulescu**, ambii activînd la Școala sportivă din localitate. Să ne amintim că, cu cîțiva ani în urmă, ei au lansat-o spre marea performanță pe Maria Antinie, și iată că, se pare, alte fete bat acum la poarta lotului reprezentativ. O avem în vedere, în primul rînd, pe Marilena Neacșu, cîștigătoare la categoria a II-a, dar nu e mai puțin adevărat că și la celelalte categorii de clasificare sibiencele au ocupat poziții fruntașe prin Kerin Kraus, Mirela Moldovan, Tatiana Jipa, Ulrike Schmidt.

Timp de mulți ani, gimnastica constănțeană era legată nemijlocit de numele acestei pasionate antrenoare și pedagoge care este **Jeana Baltă**. Acum, după ieșirea ei la pensie, flacăra pasiunii și priceperii a fost transmisă altor specialiști entuziaști. **Olga Ghițulescu** și **Matei Stănei**, ajutați de pianista Lucia Manolescu, desfășoară o activitate competentă, concretizată deja în rezultate remarcabile pe plan republican, dacă ne gîndim la comportarea unora dintre gimnastele constănțence la competiția amintită. Astfel, Constanța Ciocănel, situată pe locul 6 la individual compus, s-a clasat prima la sărituri la categoria a IV-a, iar Clemența Buță s-a numărat printre primele clasate la categoria I.

În lotul republican feminin a fost selecționată în aceste zile și tînăra gimnastă ploieșteancă Mariana Constantin. După Elena Ceampelea și Elisabeta Turcu, timp de mulți ani componente ale echipei reprezentative, iată că de la Petrolul Ploiești pleacă spre lotul republican o nouă gimnastă de talent. Este rezultatul, în primul rînd, al căutărilor și iscusinței în muncă a antrenoarei **Ileana Sima**, care este ajutată în activitatea sa de antrenorul **Sergiu Popa**. Cu modestie și competență acești specialiști își aduc în permanență o evidentă contribuție la creșterea măiestriei multor gimnaste.

Galațiul pare decis să joace, în perioada următoare, un rol important în gimnastica noastră. **Marcel Duncan**, care timp de cîțiva ani a încercat să pună aici bazele unei școli de gimnastică feminină, a reușit în cele din urmă să impulsioneze și să stimuleze activitatea de creștere a performanțelor, astfel că astăzi la Galați, **Olimpia Tofan, Ana Lăpușneanu, Nicolae Hușțiuc** și **Gheorghe Brănișteanu** obțin deja rezultate notabile și sînt perspective ca munca lor să fie finalizată cu performanțe și mai mari.

Și toți aceștia nu sînt decît cîțiva dintre acei antrenori pe care îi găsim de dimineața pînă seara în sala de gimnastică, modelînd și instruind pe viitorii performeri, pentru ca mișcarea noastră sportivă să dispună în permanență de sportivi valoroși, capabili de rezultate mereu mai înalte.

Constantin MACOVEI

De la Ploiești, la București, în lotul republican! Mariana Constantin, alături de cele mai bune gimnaste ale țării, în pregătire pentru viitoarele mari competiții...

Curierul CITITORILOR

AUTORUL : UN COLECTIV...

„Prin această scrisoare vrem să vă aducem la cunoștință unele probleme în legătură cu sportul tulcean. Noi nu știm de ce și pentru ce fetele noastre din Tulcea nu reușesc să practice și ele sporturile preferate. Era în vara anului 1972 cînd s-a hotărît înființarea unei echipe de handbal care să reprezinte orașul nostru dunărean. Se făceau antrenamente de două ori pe săptămînă, dar totul a fost în zadar datorită faptului că nu aveau nici un sprijin din partea C.J.E.F.S. Tulcea. Unele veneau la antrenament, dar altele lipseau din cauză că erau în timpul serviciului și nu li se creau condiții de a veni la antrenament. „Faceți și voi cum știți și veniți la antrenament!" — le spunea antrenorul. La noi în Tulcea sînt unele jucătoare bune dar nu are cine să se ocupe de ele. Ar trebui ca aceste tinere fete să fie luate în evidență, să învețe mai mult decît cunosc, să muncească mai mult, să-și dea toată silința de a realiza ceva mai bun. Aici, la Tulcea, ne trebuie un antrenor tînăr, să vină la antrenamente, să ajute sportivele, nu cum era antrenorul Punea care în loc să le corecteze cînd greșeau le jignea și căuta să le alunge de pe teren. Noi, femeile care vă scriem, nu mai putem să practicăm sportul de performanță, datorită faptului că sîntem mame și am cam îmbătrînit, dar vrem să privim și să admirăm pe tinerele noastre talente, sportul feminin tulcean. Vă rugăm să veniți pe la noi în Tulcea să vedeți cum se dezvoltă sportul feminin, întrebați-o pe profesoara de sport Faur de la Liceul pedagogic, căreia i-ar place să realizeze ceva, să formeze o echipă de handbal feminin. La noi în Tulcea sînt trei stadioane de fotbal, dar oare nu s-a putut face unul mare și frumos pentru tinerele noastre sportive? Sperăm ca ecoul acestei scrisori să ajungă la cei de la C.J.E.F.S. Tulcea.

Un grup de femei din Tulcea"

Sperăm și noi ca aceste rînduri să constituie un prilej de analiză la organul sportiv județean, iar în ceea ce ne privește promitem celor care ne-au trimis scrisoarea (chiar dacă au preferat o semnătură... evazi anonimă) un raid anchetă în Tulcea pe tema sportului feminin.

PRIN ACȚIUNI CONCRETE ALE TINERETULUI

„În comuna Cornu Luncii, județul Suceava, cu sprijinul organelor de partid și de stat s-a construit o frumoasă bază sportivă compusă din: teren de fotbal, trei terenuri suprapuse — asfaltate — de tenis, volei și handbal. De asemenea,a fost amenajată și o pistă pentru pregătirea tineretului pentru apărarea patriei. Prin grija factorilor competenți s-au asigurat și materialele sportive necesare. La această acțiune, contribuția substanțială și-au adus-o tineretul din comună, studenții și elevii aflați în vacanță, valoarea muncii patriotice executate ridicîndu-se la 1100 ore muncă. Prin acțiuni concrete, tineretul este hotărît să-și închine o parte a timpului liber activităților sportive.

COMITETUL COMUNAL U.T.C. CORNU LUNCII"

„DEVALORIZAREA BANCARILOR" ÎN RAPORT CU... ELITA FOTBALULUI

„Personal — ne scrie C. V. MEDGIDIA, din... Medgidia — am simpatizat cu echipa de fotbal Progresul pe timpul cînd Oaidă, Mîndru și mulți alții o situau printre echipele fruntașe. De atunci au trecut cam mulți ani. Dar, în ciuda faptului că centrul de juniori Progresul a crescut o serie de tineri ca Beldeanu, Dumitriu IV, Dudu Georgescu, Năstase, Bartales, Eparu etc. echipa a alunecat pe tobogan pînă la coada seriei a II-a din B. Mă întreb ce se întîmplă cu fotbalul la clubul în care totuși alte discipline sportive se mențin fruntașe? Oare „bancarii" s-au devalorizat definitiv în raport cu elita fotbalului?"

Clubul Progresul își leagă acum speranțele de viitor de o nouă promoție talentată de juniori, cu care conduce autoritar în seria respectivă din campionatul republican. Și poate că clubul din dr. Staicovici va găsi și formele organizatorice necesare pentru a-și păstra de această dată talentele în grădina proprie...

DE CE NU UN SINGUR „U" ?

„Înainte de a trage cu creta peste '73, an care ne-a adus nesatisfacții la fotbal, am și eu o rugăminte, asemenea zecilor de mii de simpatizanți ai lui „U" Cluj. Dacă limba română are un singur „U" în alfabet, de ce echipa din Craiova, fără nici un drept, și-a luat numele de la noi, de ce unii cronicari de la „Sportul" cînd vorbesc de echipa din Craiova o scriu „U"? Lăsați-i pe olteni să decidă numele echipei lor de fotbal. Ei nici n-o imaginează altfel decît „Știința".

H. TEODORESCU str. Azuga 1 Cluj"

CINE NE POATE OFERI UN FILM DESPRE OLIMPIADĂ ?

„Mă numesc KÖVER SANDOR și sînt un tînăr profesor la Liceul din Baraolt, județul Covasna, un pasionat al sportului și cred că un destul de bun cunoscător al istoriei sporturilor. Din acest motiv am avut curajul să propun direcțiunii școlii organizarea unui concurs „Cine știe cîștigă" pe tema „Jocurile Olimpice — 2750", adică 2750 de ani de cînd au avut loc primele jocuri. Propunerea a fost acceptată și s-a bucurat de un viu interes atît din partea cadrelor didactice, a elevilor cît și a iubitorilor de sport din oraș, și concursul se va organiza de către liceul nostru în colaborare cu casa de cultură din oraș (care ne pune la dispoziție și sala), la 10 februarie 1974. Ne-am gîndit să proiectăm și un film pentru a face mai multă propagandă sportului. Ne-am adresat centrului județean de difuzare a filmelor, dar nu ne poate ajuta. Vă rugăm să ne dați un sfat: de unde putem procura astfel de filme sportive, noi preferînd pe cele în tema concursului ?"

Vom adresa scrisoarea dv. secției de resort din cadrul C.N.E.F.S., iar dv. puteți cere concursul Direcției Difuzării Filmelor.

„MULȚUMESC ANTICIPAT..."

STELIAN ILIOIU, din Brebu (jud. Prahova) ne roagă, trimițînd o felicitare, să o transmitem la rîndul nostru jucătoarei internaționale de handbal **Constantina Ilie**, componentă a echipei vicecampioană mondială „Lăcrimi au curs destule — scrie dînsul — însă atît tu cît și colegele tale să nu considerați această finală ca o înfrîngere, ci din contră, aceasta să vă fie un imboid pentru viitor. Te rog să nu fi supărată atît de tare pe „bara" aceea din finalul reprizei a I-a. Acum, cu ocazia sărbătorilor de iarnă, îți urez numai succese în viitor, precum și un tradițional „La mulți ani!".

LA ÎNCHEIEREA CAMPIONATELOR REPUBLICANE DE TENIS DE MASĂ

CÎND COMPETIȚIILE INTERNE AU NIVEL SCĂZUT ESTE GREU SĂ NE AȘTEPTĂM LA „MINUNI" ÎN ÎNTRECERILE INTERNAȚIONALE

Anul 1974 și următorii vor pune tenisul de masă românesc în fața unor importante obiective de îndeplinit pe tărîmul sportului de performanță. Numai în primele șase luni ale lui 1974, sportivii noștri vor fi chemați să participe la trei competiții de amploare : campionatele internaționale ale României de la Ploiești (20—22 ianuarie), Turneul primelor 12 jucătoare de pe continent — prin Maria Alexandru (10—12 februarie, în Suedia), și campionatele europene de seniori la șapte probe (6—13 aprilie, la Novi Sad, în Iugoslavia) ; mai tîrziu, între 29 iulie și 6 august, în R. F. Germania vor avea loc campionatele de juniori ale Europei. Iată tot atîtea întreceri internaționale de mare anvergură la care se așteaptă o prezență prestigioasă din partea reprezentanților României. De altfel, **Hotărîrea Plenarei C.C. al P.C.R.** din 28 februarie — 2 martie 1973 este absolut clară în această privință : **„...Vor fi luate măsuri pentru afirmarea pe plan internațional a echipelor românești la jocurile sportive — handbal, fotbal, volei, tenis de cîmp, polo, baschet, tenis de masă, rugby, popice, șah..."**

Așadar, se cere din partea jucătorilor și antrenorilor o pregătire intensă, metodică, desfășurată cu o totală dăruire, iar secțiile, asociațiile, cluburile și federația de specialitate trebuie să asigure condiții optime, să îndrume și să controleze permanent această activitate. După cum se știe, o parte integrantă a procesului instructiv-educativ o constituie activitatea competițională. În această ordine de idei, importantul document de partid amintit subliniază tot în domeniul sportului de performanță că : **„În același timp, vor fi luate măsuri pentru îmbunătățirea sistemului și nivelului competițiilor republicane, stabilindu-se parametri cît mai apropiați de cei realizați la competițiile internaționale".**

În contextul arătat să vedem, pe scurt, cum s-au situat trei competiții importante autohtone, încheiate de curînd : campionatele republicane pe echipe feminine și masculine și cele individuale.

În primele două, titlurile au revenit formațiilor **Progresul București** care s-au dovedit net superioare celorlalte competitoare, garnitura masculină terminînd neînvinsă campionatul (în 18 partide), iar cea feminină pierzînd o singură întîlnire din 14 susținute. Locuri fruntașe au obținut și echipele **C. S. Arad I, Spartac București** (fete) și **C.S.M. Cluj, Locomotiva București** și **Școala sportivă Buzău** (băieți). Mai slab s-au prezentat, în schimb, reprezentanții clubului bucureștean Politehnica, iar pe ultimele poziții ale clasamentelor s-au aflat Rovine Craiova, Voința București (feminin), C. S. Arad și I.E.A.B.S. București (masculin). Cel puțin Voința și I.E.A.B.S. n-au reușit să cîștige nici măcar un singur meci. Contraperformanța celor două formații este cu atît mai evidentă cu cît însăși **valoarea competițiilor nu s-a ridicat la un plafon satisfăcător, departe de standardul internațional. Și aceasta, se înțelege, din cauza pregătirii necorespunzătoare a marii majorități a componenților echipelor.** De altfel, aceasta a rezultat și din factura de joc de la finalele campionatelor individuale. Cu mici excepții, **Maria Alexandru** (într-o anumită măsură), **Șerban Doboși, Dorin Giurgincă** (insuficient, însă, comparativ cu nivelul cerințelor concursurilor de anvergură) și tinerii **Marin Fîrănescu, Alexandru Buzescu, Ligia Lupu** și **Ildiko Gyöngyösi.** Să recunoaștem că este foarte puțin dacă ne gîndim că la Cluj au concurat 31 de fete și 54 de băieți.

Maestra emerită a sportului și campioana lumii, Maria Alexandru, *continuă să întruchipeze speranțele iubitorilor tenisului nostru de masă în sezonul competițional internațional 1974*

Prin urmare, **valoarea unei competiții este strict dependentă de cea a sportivilor și la acest capitol, jucătorii, antrenorii și toți factorii cu răspunderi trebuie să-și unească eforturile pentru a asigura procesului instructiv-educativ indici eficienți. Și încă ceva. Pe lîngă intensificarea și continuitatea pregătirilor sportivilor, secțiile, asociațiile, cluburile și, bineînțeles, federația de specialitate trebuie să acorde toată atenția bunei desfășurări a campionatelor. Or, în vreme ce, de pildă, C.S.M. Cluj a arătat întreaga preocupare pentru organizarea meciurilor, cele mai multe dintre cluburile din Capitală au neglijat deseori să comunice din timp (conform dispozițiilor federației) data și locul desfășurării partidelor, totul plutind într-un adevărat mister. Ceea ce demonstrează o mentalitate care în nici un caz nu are darul să întărească prestigiul și importanța unei competiții unde se decern titluri republicane.**

În concluzie, reprezentarea cu demnitate a sportului românesc în competițiile internaționale presupune o excelentă pregătire, o înaltă ținută morală și cetățenească a sportivilor, ca și o prezentare ireproșabilă, pe toate planurile, în campionatele interne, beneficiind și ele de un cadru organizatoric adecvat.

C. COMARNISCHI

CONCURS DE BIATLON

(Urmare din pag. 1)

pe care sperăm să îl reîntîlnim curînd în clasamentele altor concursuri.

La seniori, cursa a fost cîștigată de **Gheorghe Gîrniță** (Dinamo). El își datorează succesul preciziei tragerii la țintă, unde a avut numai un minut penalizare în comparație cu principalii săi adversari **Fontana, Voicu, Veștea** și care au avut cîte 6—5 și, respectiv, 8 minute penalizare, deși în proba de alergare pe schiuri obținuseră timpi superiori. Echipa națională, care prin acest concurs realizează și un criteriu de selecție pentru apropiatul său calendar internațional, ni s-a părut a fi în formă, sub aspectul pregătirii fizice și chiar al preciziei la tir. Credem totuși, că ar trebui, în zilele ce au mai rămas, ca în pregătirea lor să se insiste asupra reducerii timpului de tragere în poligon.

Dintre toți componenții lotului, Fontana este singurul care a realizat trageri în poligon în jurul a un minut și sub un minut, în timp ce toți ceilalți au realizat timpi în jurul a 1,25 minute de fiecare tragere, ceea ce, însumat, înseamnă aproape două minute de întîrziere numai în poligon. În orice clasament general internațional, două minute de întîrziere pot să însemne 6—7 poziții în clasament.

REZULTATE TEHNICE. — TINERET — 12 kilometri : 1. D. Drăghici (A.S.A.) 61:50 (6 minute pen.) 2. Gh. Păunescu (C.S.O. Sinaia) 62:42 (6 min. pen.) 3. Gh. Duca (Dinamo) 63:40 (6 min. pen.). SENIORI — 15 km. : 1. Gh. Gîrniță (Dinamo) 68:07 (1 min. pen.) 2. V. Fontana (A.S.A.) 69:59 (6 min. pen.) 3. Gh. Voicu (A.S.A.) 70:45 (5 min. pen.)

Adnotări la turul campionatului feminin de popice

VALOAREA ECHIPELOR = VALOAREA TEHNICIENILOR

Avantajul terenului, pînă mai ieri hotărîtor în stabilirea victoriei, aproape că a dispărut (odată cu returnarea pistelor după ultimele cerințe regulamentare), echipele luptînd de la egal la egal, atît în deplasare, cît și pe arena proprie. În aceste condiții s-a putut — mai mult ca oricînd — verifica adevărata valoare a combatanților.

Acest dificil examen a fost trecut cu succes de formația Rapid București (antrenor — **Tudor Buzea**) în seria Sud, neînvinsă de-a lungul turului campionatului și de echipa Voința Tg. Mureș (antrenoare — **Margareta Szemany**) care a suferit doar o singură înfrîngere în confruntările seriei Nord. Liderele de toamnă ale celor două serii, avînd în componența lor jucătoare de forțe sensibil egale, sînt echipe omogene, cu un stil curat. Jucătoarele feroviare și cele mureșence au deprinderi corecte în lansarea bilei, știu să lupte în momentele grele și acționează cu siguranță la „ulița" preferată a lăcașului popicelor, dovedind orientare tactică în rezolvarea diferitelor figuri la „izolate". Privindu-le îți dai seama că sportivele respective sînt pregătite de cadre tehnice capabile să crească elemente pentru marea performanță, frumoasa comportare a echipelor Rapid și Voința Tg-Mureș reflectînd prioceperea și pasiunea antrenorilor lor. Cu același devotament și sîrguință muncesc în procesul de instruire și antrenorii **Constantin Neguțoiu** (Gloria București), prof. **Nicolae Buligă** (Voința Craiova), **Iulian Petrescu** (Cetatea Giurgiu), **Cristian Păunescu** (Petrolul Băicoi) și **Gh. Răstăman** (Metrom Brașov). Ei au satisfacția conferită de faptul că au depistat și au format jucătoare de nădejde.

Disputele primei părți a campionatului au arătat — ca și competițiile anterioare — că mai există o categorie de tehnicieni, din păcate cea mai numeroasă, care caută și găsesc elemente dotate, le îndrumă pașii pînă la o anumită treaptă a consacrării, dar mai mult nu pot, deoarece nu stăpînesc cu desăvîrșire metodologia planificării antrenamentelor pentru obținerea unor cifre superioare. Alți antrenori cu experiență (ale căror nume nu le mai consemnăm) nu vor să-și bată capul cu munca migăloasă de formare a tinerilor de perspectivă, mulțumindu-se să caute elementele talentate în... grădina altuia. În sfîrșit, întrecerile turului au relevat, din nou, activitatea sterilă a unor cadre tehnice, plafonate nu numai ca stil de muncă, dar mai cu seamă din punctul de vedere al concepției. Poziția fundamentală incorectă, elanul șerpuit, punctul de contact al bilei inconstant — iată numai cîteva din carențele elevelor lor, care posedînd modeste cunoștințe teoretice joacă mai mult din intuiție, iar antrenorii respectivi nu le pot corecta deprinderile greșite. Ei se mulțumesc cu poziția precară a formațiilor pe care le pregătesc, acceptă relele compromisuri în relațiile cu jucătoarele, răsuflă ușurați cînd la încheierea campionatului echipa reușește să supraviețuiască în divizie. Nu am dat exemple, deoarece configurația următoarelor clasamente ale turului, ilustrează — cu puține excepții — valoarea echipelor și a antrenorilor lor : **seria Sud** — 1. Rapid Buc. 18 p, 2. Gloria Buc. 10 p, 3. Voința Constanța 10 p, 4. Cetatea Giurgiu 10 p, 5. Laromet Buc. 8 p, 6 Petrolul Băicoi 8 p, 7. Metrom Brașov 8 p, 8. Voința Galați 8 p, 9. Voința Buc. 6 p, 10. Voința Ploiești 4 p ; **seria Nord** — 1. Voința Tg. Mureș 16 p, 2. Voința Craiova 14 p, 3. Voința Cluj 12 p, 4. U.T.A. 10 p, 5. Voința Oradea 8 p, 6. C.S.M. Reșița 6 p, 7. Voința Mediaș 6 p, 8. Hidromecanica Brașov 6 p, 9. Dermagant 6 p, 10. C.F.R. Tg. Mureș 6 p.

Traian IOANIȚESCU

Antrenorul Tudor Buzea *(Rapid) explică elevei sale, Vasilica Pintea de ce bila nu și-a atins bine ținta.*

ILIE NĂSTASE ÎN DIALOG

(Urmare din pag. 1)

— Californianul este un tenisman mare. Dar este și el om. A obosit. A jucat la prea multe turnee. L-a obosit, mai ales, zgura. Niciodată n-a strălucit pe suprafețele de zgură.

— *Ce este un complex ?*

— Nu știu exact.

— *Atunci ce este „complexul Graebner", ori „complexul Okker" ?*

— Nici asta nu știu. Povestea cu complexul este o născocire. Pe vremea cînd aveam înfrîngeri la american, el era un jucător foarte bun, iar eu abia începusem să mă lansez. În ce-l privește pe olandez, ce este de spus ? A cîștigat acum de patru ori la mine, am cîștigat de trei ori la el. Un meci mai mult cîștigat de el înseamnă că Năstase are complexul Okker ?

O tînără ingineră se ridică în picioare pentru a fi mai bine... văzută de Ilie, și îi adresează o întrebare. Năstase, care stătuse pe scaun, se ridică și el. Gestul de politețe este sesizat, se aplaudă. Apoi „bombardamentul" continuă :

— *Faceți bătături la palma de la mîna cu care țineți racheta ?*

— Faci bătături numai cînd întrerupi jocul 7—8 zile. La mine se întîmplă rar așa ceva.

— *Mai sperați, la Boston, să cîștigați turneul campionilor ?*

— Foarte puțin, după ce am pierdut la Gorman. Kodes a jucat excepțional, l-a învins pe american, iar acum îi mulțumesc și lui pentru victoria mea.

— *Ce șanse avem în „Cupa Davis" în acest an ?*

— Dacă totul va decurge conform pronosticurilor, pot promite victorii și în acest an. Probabil vom juca la București, în primul tur, cu echipa Franței, apoi, sperăm, tot acasă, cu învingătoarea dintre Suedia — Italia.

— *Resimțiți încă înfrîngerea la Smith din „Cupa Davis", de anul trecut ?*

— M-a afectat, evident, foarte mult. Dar încerc să uit.

— *S-a spus că în ajunul meciului cu Smith ați fost văzut la bar. Este adevărat ?*

— Nu-mi plac barurile. Nu uitați că de atîția ani sînt singur la turnee și știu să-mi organizez viața. La bar? Se întîmplă să merg o dată pe an la bar, dar nu în ajun de meci.

— *În afara publicului din România, spectatorii cărei țări vă sînt cei mai apropiați ?*

— Englezii. Sînt politicoși, iar atunci cînd vreun arbitru mă privează de un punct, evident, fără rea intenție, iar eu îndrăznesc să protestez, spectatorii din tribune, ca și cum ar fi înțeleși, nu scot nici măcar un murmur. Vă spun că aceasta este o sancțiune drastică pentru arbitru.

— *Soția continuă să vă însoțească la toate turneele ?*

— Da. Și este prima care, privindu-mă din locul unde se află în tribună, mă temperează cînd este cazul.

Trecuseră două ceasuri bune și întrebările continuau. Directorul Buznea a rugat asistența să se oprească. Dar Ilie a intervenit : „Îmi place la dumneavoastră și vă stau la dispoziție cît doriți".

fotbal

DIALOG DE VACANȚĂ CU MIRCEA SANDU

„TOT MAI CRED ÎNTR-O CLASARE FRUNTAȘĂ A ECHIPEI NOASTRE"

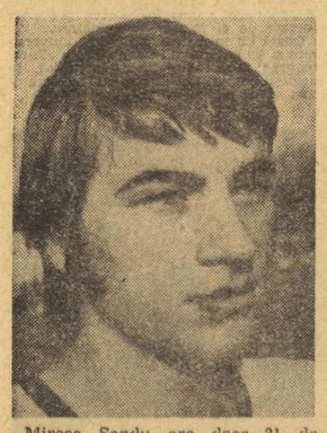

Mircea Sandu are doar 21 de ani. Nu a depășit deci hotarul acela peste care începe tărîmul maturității depline. Are neastîmpăr în priviri și o insuflețire juvenilă. Nu ascunde și o anumită conștiință a valorii sale, parafată de cele două selecționări în echipa națională. L-am găsit deunăzi la Herculane, unde își petrece o parte din vacanță.

— Practic, ce faci aici, Mircea Sandu ?

— Mă „repar". O entorsă de ligamente m-a îndepărtat, în tur, de forma cea mai bună. Acum, cînd mă cufund, cotidian, în bazinul cu ape sulfuroase, îmi place să-mi închipui că fiecare „ședință" înseamnă o zi mai puțin în distanța de timp care mă separă de refacerea completă.

— Ai declarat, înaintea campionatului, că Sportul studențesc va termina competiția în prima jumătate a clasamentului. Îți menții optimismul ?

— Desigur, deși poziția noastră actuală nu este conformă cu supoziția mea. Dar am convingerea că pregătirea de iarnă va reconsolida condiția fizică a echipei, excelentă cîndva, armă specifică a Sportului studențesc. Pe fondul acesta se va putea cristaliza și o tactică adecvată, care a fost uneori șubredă în turul campionatului. Firește, nu este un secret ce vă relatez și explicația rezidă în faptul că echipa noastră a fost preluată din mers de altă conducere tehnică, care în virtutea unei legi naturale a adus cu ea o nouă concepție și o nouă mentalitate. „Sportul" ar putea, de altfel, să vizeze succese mai prestigioase, dacă ar putea planta doi jucători care astăzi lipsesc: un mijlocaș-coordonator și o extremă „de meserie".

— Ai jucat pînă la această vîrstă, să convenim, relativ fragedă, timp de un an de zile pe postul de fundaș central. Sarcină insolită, pentru un atacant cu calități demonstrate de golgeter. Ce a însemnat această experiență în „cariera" dumitale?

— Retragerea mea în liniile din spate a fost, bineînțeles, conjuncturală. Nu m-am conformat fenomenului cu mare plăcere. Am simțit atunci, ce cred că poate simți un pilot de bob transferat pe locul din spate, al frînarului. În fine, a trecut, și, dacă mă gîndesc bine, nu mi-a prins rău. Mi-a sporit prețuirea pentru deposedare, am căpătat o anume dezinvoltură în careurile adverse, intuiesc mai spontan manevrele fundașilor ; mă simt ca... acasă.

— Ai debutat în meciul cu Franța, cînd evoluai în „B". Doar Lucescu, se pare, în acești ani, a reușit această performanță. Ai revenit între tricolori în ultimul meci al sezonului, împotriva Finlandei. În mod neoficial, poți fi considerat, deci, un „om de lot". Ce aștepți de la sezonul internațional care vine ?

— Echipa reprezentativă suferă mutații pe toate planurile. Mai conservatoare, mai închistată, în perioada meciului cu Franța, nu m-a primit atunci — am avut impresia — cu brațele deschise. La meciul cu Finlanda, atmosfera era alta. Și am înțeles că lotul național are puțină nevoie de mine și m-am angajat în sinea mea să îndreptățesc această onoare printr-o pregătire și comportare exemplare.

Ion CUPEN

JUNIORII NOȘTRI S-AU ÎNTORS DIN TURNEUL EFECTUAT ÎN TURCIA

Între 21 și 26 decembrie, **selecționata noastră de juniori** a efectuat un turneu de trei jocuri în Turcia. Simbătă 22 decembrie a evoluat la **Adana** în compania reprezentativei similare a țării gazdă. Meciul s-a terminat la egalitate : 0—0.

În a doua partidă, disputată la **Mersin**, la 25 decembrie, tinerii fotbaliști turci au reușit să cîștige cu 1—0 printr-un gol marcat de Faruh, o mare speranță a fotbalului turc.

Între timp, tot la Mersin (23 decembrie) s-a mai disputat o partidă, echipa noastră jucînd, sub denumirea de selecționata Bucureștiului, cu o reprezentativă locală de juniori. Scor final 2—2. **Grosu** și **Vrinceanu** au marcat golurile formației noastre. Pe parcursul turneului a fost folosită următoarea formație : **Moraru (Lung) — Cotigă, Agiu, Filler, Elisei — Solomon, Hurloi — Dragu (Surenghin, Popa), Dragnea, Grosu** și **Vrinceanu.**

Din viața secțiilor celui de-al treilea eșalon: **UNIREA IAȘI**

ASPIRAȚII ÎNDREPTĂȚITE LA PROMOVAREA ÎN „B"

Divizionara C, **UNIREA IAȘI** — pretendentă la primul loc al seriei I și cu mari șanse de a se număra, din toamna viitoare, printre echipele ce se vor alătura la startul Diviziei B — este reprezentanta întreprinderii metalurgice cu același nume, o uzină tinără, mereu fruntașă pe ramură, în cadrul căreia tot ceea ce se face poartă amprenta abnegației, a seriozității. Și aici, ca aproape peste tot, fotbalul atîrnă greu în balanța preocupărilor de ordin sportiv. „Ochii" uzinei urmăresc cu cea mai mare atenție, cu dragoste, și emoție în același timp, evoluția echipei proprii, frumoasa și tentativă de a bate cu hotărîre la poarta promovării. „Iașul, marele nostru oraș — ne spunea, recent, ing. **Eugen Avram**, secretarul comitetului de partid din uzină — are nevoie de o echipă în „B". Pentru că, foarte mulți din tinerii jucători buni, care nu-și găsesc un loc la Politehnica, pleacă în alte părți. Divizia C oferindu-le prea puține satisfacții sportive. Pînă și de la noi, de la Unirea, au plecat cîțiva. Așa stînd lucrurile, am hotărît să oferim toate condițiile necesare echipei noastre pentru ca ea să poată promova"...

Sigur că Iașului nu-i strică și o formație în eșalonul secund, în cadrul căreia să fie rodate multe din elementele de perspectivă, multe din speranțele fotbalului ieșean. Așa au gîndit, așa gîndesc și azi oameni ca ing. **Mihai Vatavu** (directorul uzinei), **Dumitru Ungureanu** (economist), **Titus Hen** (șeful secției mecanică) și încă mulți alții. Și pe sprijinul convergent, Unirea a început să-și construiască primele ei succese, acumulările care să-i permită apoi saltul pe o treaptă superioară.

În toamna lui '73, reprezentanta uzinei metalurgice ieșene a jucat destul de bine, numărîndu-se, mereu, printre fruntașe, conducînd de cîteva ori chiar plutonul. La încheierea turului, Unirea ocupă poziția a doua, la egalitate de puncte cu liderul, A.S.A. Cîmpulung Moldovenesc.

În primăvară se va da, însă, bătălia decisivă pe care echipa ieșeană speră s-o cîștige, deoarece... „Avem condiții materiale bune — afirmă Mihai Cocea, președintele asociației — sîntem tot timpul sprijiniți de conducerea uzinei noastre, orașul ne ajută, clubul Politehnica de asemenea, cu acesta fiind în strînse relații de colaborare, în special cu centrul de copii și juniori. Mai pot fi adăugate, apoi, ca argumente principale, tinerețea, ambiția și disciplina echipei noastre. Cred că Unirea este cea mai tînără echipă din Divizia C. În lot se află trei jucători de 17 ani (Sălăjan, Onică și Niculăies), alți trei de 19 ani (Popa, Arhip și Hanceriuc — frații fundașului de la Politehnica), iar ceilalți, majoritatea, nu depășesc 24 de ani (Chihaia, Chirilă, Ichim, Ursuleac, Caratașu, Munteanu, Moșulică, Scintei). Cu toții manifestă o puternică dorință de afirmare și, nu pot să nu remarc, disciplină în joc și la locul lor de muncă, fiind salariați ai uzinei, înconjurați de stimă și respect. De altfel, la cei care n-au înțeles să se încadreze într-o astfel de disciplină — am avut și asemenea cazuri (Moruzi, Mihăilă) — s-a renunțat, chiar dacă erau jucători buni".

Despre tinerețea Unirii, despre coeziunea sufletească dintre jucători, realizată ca urmare a unor măsuri chibzuite, despre ce-a fost în tur, dar — îndeosebi — despre ce se speră în partea a doua a campionatului ne-au vorbit și antrenorii Constantin Laurențiu și Constantin Harasim. Am înțeles din afirmațiile lor că există, la toate nivelurile, preocupări permanente pentru crearea unor condiții bune de pregătire și joc ; că Iașul își dorește, într-adevăr, o echipă în Divizia B, bineînțeles alta decît... Politehnica din A ; că primăvara lui '74 va însemna un sezon încărcat de examene grele, un mare hop peste care Unirea va încerca să... sară cu hotărîre pentru a realiza saltul-promovare.

Laurențiu DUMITRESCU

„CUPA TINERETULUI"

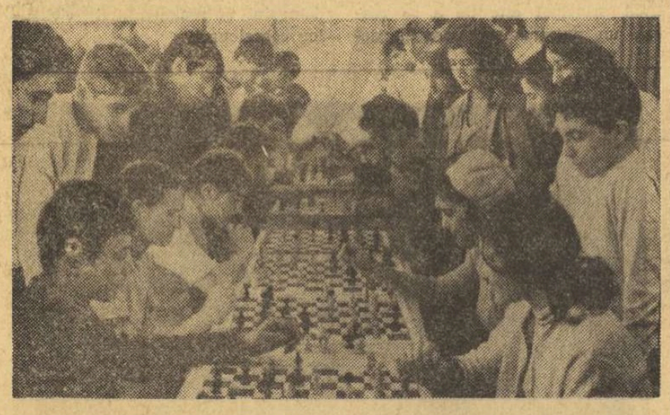

În lipsa zăpezii, șahul ține „capul de afiș" al „Cupei tineretului". Iată o imagine de la întrecerile organizate recent de clubul „Voința" din Capitală. Foto : I. MIHAICA

(Urmare din pag. 1)

pre pasiunea pentru sport și turism a tinerilor.

— Avem un mare număr de uteciști care, la sfîrșitul fiecărei săptămîni, participă la excursiile organizate de comisia noastră sportivă pe Valea Prahovei. Mă gîndesc că nu ar fi rău ca împreună cu aceștia să fie și cîte un reprezentant al clubului sportiv Metalul și acolo să aibă loc concursuri în cadrul „Cupei Tineretului". De asemenea, tenis de masă sau șah, la Casa de cultură. Ca să nu mai vorbim despre schi sau săniuțe, sporturi specifice așezărilor montane unde sîntem găzduiți. Cred că ar fi bine dacă cineva — și cînd spun cineva mă refer la tovarășii de la club — ne-ar însoți și ar dovedi spirit de organizare.

D. DUMITRESCU

CURTEA DE ARGEȘ. La Liceul agricol din localitate se află în plină desfășurare etapa pe clasă la tenis de masă și șah (această din urmă disciplină fiind introdusă în programul ediției de iarnă din inițiativa organizatorilor). La întreceri participă peste 500 de elevi și eleve, din toate cele 24 de clase ale școlii. Se remarcă, printr-o largă participare și o frumoasă comportare, reprezentanții anilor II (veterinară), III (zootehnie), III-B (horticultură) și I—II de la Școala profesională de tîmplari.

Sînt terminate, de asemenea, pregătirile pentru participarea la sporturile de iarnă. Din fondurile școlilor au fost cumpărate 30 de perechi de schiuri și 8 săniuțe. S-au luat măsuri pentru ca în atelierele școlii să fie confecționate, prin muncă patriotică, încă 15—20 de săniuțe.

Emanoil STERESCU — coresp.

UN PATINOAR ÎȘI AȘTEAPTĂ VIZITATORII...

La Predeal, prin grija edililor locali în frunte cu tovarășii Nicolae Rozarea și Valeriu Luca, a fost dat în folosință (nu cu puține eforturi materiale) un frumos patinoar. Se află foarte aproape de centrul acestei frumoase așezări de munte, între hotelul „Carmen" și clădirea Liceului experimental de schi. Un patrulater de gheață cu o suprafață de aproape 160 de metri își așteaptă zilnic beneficiarii. Invitația la patinaj în Predeal este cu atît mai tentantă cu cît accesul pe luciul gheții este facilitat de poziția patinoarului. Și totuși...

...26 decembrie, orele 10,30. Pe patinoarul din Predeal — liniște. O liniște nefirească. Doar trei, patru copii încearcă primele piruete. Așteptăm mai bine de o jumătate de oră în speranța că, treptat, copiii și tinerii veniți în stațiune cu prilejul vacanței de iarnă, ca și cei din localitate își vor face apariția. Așteptarea s-a dovedit a fi zadarnică. Lîngă cei trei, patru mici patinatori aflați pe gheață n-au mai apărut alții...

Aceasta, în timp ce Predealul mișuna, la acea oră din zi, de copii și tineret, izolați sau în grupuri. O forfotă fără rost pe stradă, timp efectiv irosit, în timp ce frumosul patinoar era ocolit. Este, oare, firesc ? Pe nimeni dintre cei care însoțesc elevii în vacanță, de regulă învățători și profesori, nu-i interesează ca această importantă masă de tineri să-și petreacă într-un mod cît mai util zilele la Predeal ?

Păcat de bunele intenții ale gospodarilor din această stațiune montană care, iată, nu găsesc, în toate ocaziile înțelegerea micilor vizitatori !

GOLURILE — DAR ȘI PLINUL NOSTRU SUFLETESC

Pălit de una din acele idei care țin de „nevastă-mea iscoditoarea de vrăji" — dragul nostru Țopescu ne-a oferit la sfîrșit de an, drept curcan, un montaj enorm de goluri marcate de-a lungul lui '73, 100 de goluri în 90 minute, și o altă sută în alte 90 de minute. Să leșini de plăcere ! Și — brusc — să amețești ! Și — din cînd în cînd — să te plictisești ? A fost și este o nebunie : să știi că fiecare fază se termină cu un gol — e minunat și încet-încet, ca în basme, moțăitor. Eu aș fi împărțit retrospectiva în două : 45 de minute — cele mai frumoase goluri, 45 de minute — cele mai uluitoare ratări.

Căci „gol" fără ratare, nu se există. Și a uita ratările — incredibile, sfîșietoare, turtitoare, strigătoare la cer — înseamnă a te uita la fotbal degeaba.

Cel mai frumos gol al anului — zicea Țopescu — a fost acela al lui Heynkess în meciul lui Borussia cu Liverpool. Parcă mai poți să știi ? Dar golul lui Claramunt din returul Spaniei cu Grecia, ce avea ? Spaima lumii... Și cîte și mai cîte !

Totuși, mă întorc la sfîrșit de an și privind acest curcan mă întreb : dar ratările de care am avut parte, atît pe plan intern și cît pe plan mondial ? Dar penaltyul acela din Derby Country — Juventus, la 0—0, în retur, după executarea căruia englezul acela n-a fost executat — și rămîi pironit : jucător englez, de echipă campioană, și să tragă prost, în tăcerea unui stadion ! Îți vine să urli : și atunci cu Neagu, ce aveți ? N-avem nimic și nu urlu : mie — ratatorii îmi sînt la fel de dragi ca marcatorii. Sau — ca să vorbim tot de alții, umblînd cu apropoul — cîte a ratat Leeds cu Sunderland, în finala Cupei ! Trebuie să ajungem la înțelepciunea de a socoti că plinul nu merge decît cu golul, iar golul e indestructibil legat de ratare. Din această înțelepciune — să extragem urări de bine pentru inimile noastre, pentru crainicii-comentatori, pentru corzile lor vocale, pentru copilașii din jurul nostru, pentru mobilele din casele noastre, pentru nervii noștri, pentru aparatul nostru respirator, pentru echilibrul nostru uman...

Să cîntăm, desigur, golul — care rămîne filozofia supremă a fotbalului și a asociațiilor sale, care asociații se știe de către fiecare cît de departe merg : pînă și în pînzele albe.

Dar să și revenim la melodia de mai sus — marcatorii nu sînt mai presus decît ratatorii, care și ei sînt oameni, și ei sînt supuși legilor imanente ale naturii și ei merită toate felicitările noastre la sfîrșit de an, căci și ei ne-au făcut să murim și să înviem, duminicul. Credeți-mă, nu vreau să fac pe paradoxalul, nu vreau să cer milă pentru o întreagă și glorioasă falangă care se întinde de la Clark pînă la Neagu și Florică Voinea — falangă încorporînd din cînd în cînd și pe Pele, și pe Gerd Müller și pe Cruyff, — cer doar ca în anul '74, pentru binele nostru, și pentru binele fotbalului, ca și al tenisului, ca și al baschetului, ca și al tuturor jocurilor care ne încîntă și cu care ne jucăm de-a v-ați ascunselea, și de-a hoții și vardiștii, și de-a uliii și porumbeii, și de-a regina pe pași, și de-a mama și tata, căci toate sporturile — joc sînt și din joacă derivă, cer înțelegere, pace, armonie, bună cuviință, bună știință și, mai ales, bună dispoziție.

TELE Cronica

Nu cred că cer prea mult ! Nu cred că sînt deplasat cerînd omenie pentru toți cei care coborînd în arenă cu gîndul de a marca, nu marchează, nu egalează, nu finalizează, dîndu-ne lacrimi în ochi și făcîndu-ne să ne dăm cu pumnii în cap. Să fim mîndri de un gol, să nu fim nedemni cînd trăim catastrofa unui autogol. Să fim plini, bogați pe dinăuntru, să extragem din acest prea plin sufletesc — hrănit din pase precise și pase la adversar, din șuturi imparabile și șuturi care trec milimetric pe lîngă poartă, din veselia victoriei, dar și din durerea ratărilor, tot ce se poate extrage pentru a fi cît mai mintoși, cît mai frumoși, cît mai sănătoși, cît mai mustoși, cît mai hazoși — deloc bolicoși, deloc cîrpănoși, deloc ticăloși, deloc păcătoși. Nu aduc argumente extrasportive precum că în lume există și nenorociri mai mari decît ratarea unui penalty. Nu ! Nenorocirile lumii sînt nenorocirile lumii, încă în vigoare, rațiunea sportului rămîne aceea nu de a participa la ele, ci de a le îmblînzi, de a le atenua, de a le mai domoli prin bunătate și generozitate. Ruga mea rămîne strict sportivă : slăvit fie golul, slăvit fie și cel care cade la un metru de poartă, fără puterea de a mai ochi în colțul lung, fiindcă nu mai are putere...

Și slăvit fie poporul nebun și măreț de spectatori, slavă popoarelor de microbiști de pe toate meridianele care văd și fac din sport una din minunile nedisperate ale unei lumi care merită o soartă mai bună fie și doar pentru c-a inventat, pe lîngă foc și roată, mingea !

BELPHEGOR

LARGĂ ARIE DE RĂSPÎNDIRE A FOTBALULUI ÎN JUDEȚUL CONSTANȚA

Echipa de fotbal F.C. Constanța a fost, fără îndoială, revelația turului Diviziei A, fiindcă a acumulat punctele necesare unei adevărate performere. Dar fotbalul dobrogean nu se reduce doar la reprezentanta sa în prima scenă.

În județul Constanța activează nu mai puțin de 18 echipe din campionatul județean, răspîndite atît în centrele industrializate, cît și în cele agricole și 30 de echipe în campionatul zonal (14 în prima serie și 16 în a doua).

Prim-vicepreședintele C.J.E.F.S. Constanța, **Dumitru Ivan** și cei doi vicepreședinți, Dumitru Panait și Gh. Răuță au dat acestei baze de masă noi forme de organizare, menite să canalizeze forțele tuturor centrelor urbane și rurale. Așa se explică faptul că în afara echipelor din municipiul Constanța (**C.F.R., S.B.C., I.T.C. Transporturi, Petrolul**), au luat startul și echipele **Dunărea, Cernavodă, Viitorul Cobadin, Eforie, Metalul, I.L.** și **C.F.R. Medgidia, Recolta Negru Vodă, Murfatlar, Chimia Năvodari, Victoria Saligny, Știința Poarta Albă, Unirea Chirnogi, Victoria Techirghiol.** Iar în campionatul republican de juniori, în afara celor trei echipe ale lui F.C. Constanța participă alte trei sub egida Portului Constanța, și cîte una a Științei, Electricii și Voinței Constanța, I.M.U. și Cimentul Medgidia.

Cele două serii ale campionatului zonal cuprind echipele : **Tractorul Năvodari, I.M.T. Constanța, Litoral Corbu, Pescarul Hîrșova, Mobila Constanța, Neptun Mangalia, Constructorul Hidrotehnica, Energetica, P.T.T.R.** și **Energia** (toți din Constanța), **Farul Tuzla, „23 August"**. Tot din seria I face parte și o echipă cu profil ieșit din comun : aceea a surdo-mutilor, care poartă numele simbolic **Tăcerea.**

O comisie orășenească funcționează la Medgidia, organizînd seria a II-a a campionatului zonal, cu următoarele echipe : **Victoria** (echipa Comerțul), **Minerul** și **Progresul Medgidia, Dunărea Poarta Albă, Voința** și **Autobuzul Vadul lui Traian, Recolta Peștera, Ideal Cernavoda,** echipele **Victoria** din comunele **Mihai Viteazul, Cuza Vodă** și **Satul Nou, Scînteia Nisipuri, Spicul Tărevardi.**

Sînt omologate nu mai puțin de 16 terenuri în campionatul județean și 18 în campionatul zonal, iar echipele sînt dotate cu materialele sportive de care au nevoie. Numeroși jucători recrutați dintre tractoriști, colectiviști și elevi s-au impus în județ: **Mihai Andrei** și **Eugen Lăscărache** (de la C.F.R. Constanța), **Abibula Tungeai** (I.T. Constanța), **Tudor Trandafir** (C.F.R. Medgidia), **Vasile Bafani** (I.I.L. Medgidia), **Vasile Canetti** (Dunărea Cernavoda), **Mihai Tașu** și **Cornel Chiriac** (Viitorul Cobadin).

Județul Constanța nu duce lipsă nici de... echipe feminine de fotbal (ca Victoria Constanța, pregătită de Gh. Carmaș), nici de antrenori buni și noi chiar de arbitri, ca **F. Ambruș** care conduce partide din Divizia C.

C.J.E.F.S. Constanța și secția de învățămînt dau o mare atenție și fotbalului școlar, organizînd numeroase competiții : **Cupa primăverii, Campionatul școlilor generale, al liceelor și al școlilor profesionale.**

De asemenea, se organizează **competiții în unitățile economice** (meciuri inter-echipele diverselor secții și ateliere), **toate concurînd la lărgirea ariei de răspîndire a fotbalului în municipiul și județul Constanța.**

D. MORARU-SLAVNA

Între 11 și 18 februarie

TURNEUL UNIVERSITĂȚII CRAIOVA ÎN LIBAN

Așa cum am mai anunțat în cadrul pregătirilor pentru noul sezon competițional unele dintre echipele noastre divizionare vor întreprinde turnee peste hotare, de verificare a potențialului, în care vor susține o serie de partide amicale, în compania unor formații din țările respective.

Dintre cluburile care au deja perfectate turnee face parte și **Universitatea Craiova,** lidera campionatului. Studenții craioveni vor juca, între **11 și 18 februarie în Liban.** De asemenea, se duc, în momentul de față, tratative pentru perfectarea unor meciuri și în **Kuweit.**

ÎNTR-O ȘCOALĂ MODERNĂ

(Urmare din pag. 1)

tul în școală înseamnă aproape totul în sportul nostru. Trebuie să admitem că activitatea sportivă la sate și în întreprinderi este în primul rînd o activitate duminicală. În școală, însă, sportul ar trebui să fie o activitate zilnică. Dacă la sate, de pildă, avem campionate de lupte, care se bucură de multă atenție, dacă am reușit să avem 44 de echipe de fotbal sătești, angrenate în campionatul județean sătesc, pe trei serii, dacă în județul Galați se joacă și ceva tenis la țară, cum ar fi la Cudalbi, de pildă, sportul școlar rămîne o obsesie, pentru că de consolidarea lui depinde startul real al unei etape noi.

— Care sînt ramurile mai îndrăgite ?

— Fotbalul e foarte iubit. În cursul verii am avut angajate în competiție 80 de echipe de copii. Acești copii joacă fotbal pe 28 de terenuri bituminate, de handbal. Experiența concursurilor de fotbal ne-a prilejuit o experiență interesantă. În vara trecută, organizarea jocurilor, organizarea prezenței și a tuturor problemelor legate de echipament a fost încredințată căpitanilor de echipă-copii, renunțîndu-se la profesorii de educație fizică. Și, trebuie să vă spun, rezultatele au fost spectaculoase.

— E o piatră aruncată în grădina profesorilor de educație fizică ?

— Nu vreau să generalizez. Dar sportul nostru școlar continuă să fie frînat de lipsa de entuziasm a multor profesori de educație fizică : mă gîndesc la profesorii care au făcut I.E.F.S.-ul pentru că n-au reușit să intre la o altă facultate, lucru care se vede fără să depui un efort prea mare.

— Considerați că pregătirea fizică a copiilor este insuficientă ?

— Sînt convins de acest lucru. Am făcut unele teste, prin convocarea celor mai buni patru alergători din toate clasele școlilor gălățene. Trebuie să vă spun că nu ne-a interesat prea mult timpul de alergare, cît alergarea însăși. Din păcate, foarte mulți copii de 10—12 ani nu știu să alerge corect. Este evident că sînt nelucrați. Ca să nu mai vorbesc de faptul că din o sută de copii, dacă le ceri să sară în lungime, cel mult 7—8 reușesc să prindă pragul. Iar de aici și pînă la numeroasele anomalii pe care le constatăm pe parcurs nu e decît un pas. E imposibil să privești lotul voleibaliștelor de la Politehnica, din Divizia B, și să nu faci o legătură cu instruirea greșită în primii ani de „școlarizare sportivă".

— Se vorbește frumos despre Liceul nr. 4, căruia i-au fost încredințate gimnastica — fete și natația.

— Acestea sînt eforturi în direcția atragerii copiilor spre natație, și, într-o măsură mai mică, spre gimnastică. Deși nu avem situația Reșiței, la natație, sau tocmai de aceea, am hotărît ca ora de educație fizică să se facă la bazin, prin rotație. Vrem ca toți copiii școlari din Galați să aibă cel puțin o pregătire elementară în materie de înot. Și asta cu atît mai mult cu cît părinții manifestă o oarecare rezistență cînd e vorba de înot, neconsiderîndu-l probabil un mijloc de relaxare după efortul studiului. Cei mai mulți părinți își dau copiii la jocuri. Din păcate, timpul rezervat sportului e foarte redus. Dacă am vorbit de lipsa de pasiune a profesorilor de educație fizică, nu trebuie să uităm și un alt aspect care împiedică dezvoltarea sportului școlar. Școala noastră, în general, nu respectă indicațiile superioare care cer imperios evitarea supraîncărcării. Din păcate, supraîncărcarea este o realitate a școlii noastre. De aici și lipsa de timp. Într-o bună zi, echipa bătălușului meu a venit și mi-a spus că nu se poate prezenta la o întrecere pentru că nu are vizele medicale necesare. Mi-am dat seama în ziua aceea că, într-adevăr, pentru obținerea vizelor copiii ar fi trebuit să umble ceasuri în șir. Am dat acest exemplu numai pentru a arăta că trebuie să facem ceva cu timpul copiilor.

— Ca să nu mai vorbim despre timpul necesar celor care practică sportul de performanță.

— Foarte adevărat. Astăzi, în mod normal, un elev sau un student angajat în sportul de performanță — și, după cum știm, majoritatea performerilor sînt elevi sau studenți — nu dispune de mai mult de 12 ore pe săptămînă, ceea ce e insuficient. Problema supraîncărcării cantitative (și **în primul rînd** cantitative) a școlii este o realitate de care trebuie să ținem seama. Și această realitate ține foarte mult și de faptul că majoritatea profesorilor noștri nu știu, de fapt, ce înseamnă sportul în contextul vieții noi. Și de ce m-aș mira, dacă, privind paginile „Gazetei învățămîntului", îmi dau seama că educația fizică și sportul nu prea sînt înțelese.

— Totuși, ce oferă Galații sportului nostru de performanță ?

— Oferă în primul rînd dorința ca dintre cei 18 olimpici nominalizați să se piardă — pe drum — cît mai puțini. Nu-mi plac vorbele mari și angajamentele fără acoperire, dar avem cîțiva luptători de talent, cîțiva boxeri buni (Toni și frații Tîrlă sînt printre aceștia), avem cîțiva handbaliști, dar nu uităm că sportul internațional se dezvoltă foarte repede, ceea ce face ca vechea noastră speranță Rafira Fița, care a avut un 2,04, să nu mai conteze în fața acelui 1:56,6 al Zlatevei, de pildă. În ceea ce mă privește, cred că Galații ar putea să furnizeze, pînă la urmă, 8—9 sportivi pentru Montreal, ceea ce nu credem că ar fi prea puțin.

Dar pentru asta, resimțim uneori nevoia de a aduna elita sportului gălățean, la răstimpuri și, mai ales, simțim nevoia de a fi vizitați, din cînd în cînd, de specialiștii de la „23 August", pentru a mi se spune dacă lucrăm sau nu bine.

...Ședința de box continua. Grigore Jelezneac era sufletul ei. Afară, suporterii lui F. C. Galați continuau să discute despre ingratitudinea celorlalte trei echipe, care „fac tot posibilul" pentru ca fotbalul gălățean să nu aibă o echipă în A...

CÎTEVA CIFRE 1973

GIMNASTICA DE ÎNVIORARE	
Internate școlare	26 (6 200 de elevi)
Cămine studențești	5 (2 000 de studenți)
ACȚIUNI TURISTICE	
Școli generale, profesionale, licee	1 354 (62 000 de participanți)
Institute de învățămînt superior	32 (705)
Asociații sportive din întreprinderi și instituții	405 (30 000)
Asociații sportive sătești	810 (25 500)
CAMPIONATE A.S. DIN ÎNTREPRINDERI ȘI INSTITUȚII	198
UNITĂȚI DE GIMNASTICĂ LA LOCUL DE MUNCĂ	13 (3 000)
DUMINICI CULTURAL-SPORTIVE	566 la sate 41 la orașe

CITITORI!

Citind cu regularitate presa, vă informați asupra evenimentelor importante din țară și de peste hotare.

Contractînd abonamentele pe întreg anul, vă asigurați continuitatea primirii publicațiilor preferate.

Abonamentele se primesc de către toate unitățile P.T.T.R., precum și de factorii și difuzorii de presă. 7451

tragerea extraordinară

LOTO A REVELIONULUI

din 1 ianuarie 1974

cu cîștiguri în bani, autoturisme și excursii peste hotare

6 IANUARIE '74

TRAGEREA EXTRAORDINARA

PRONOEXPRES

A NOULUI AN

Nu uitați ! Cadouri dintre cele mai plăcute și utile, bilete la tradiționalele trageri extraordinare Loto a Revelionului din 1 ianuarie 1974 și la Pronoexpres a Noului An din 6 ianuarie 1974.

SPORTUL ÎN LUME

ROMÂNIA — SELECȚIONATA OLIMPICĂ A ELVEȚIEI 7-3 (4-0, 0-2, 3-1), LA HOCHEI

Echipa de hochei pe gheață a României și-a început turneul în Elveția evoluînd, marți seara, pe patinoarul artificial acoperit din localitatea Visp. Ea a întîlnit selecționata olimpică a țării gazdă, alcătuită din jucători sub 23 de ani, o formație bună, din care fac parte cîțiva titulari ai reprezentativei naționale, frații **Croci, Luethi, Panzera, Friolet, Wittwer** fiind cei mai cunoscuți.

Peste 2 000 de spectatori au asistat la o partidă de o factură tehnică bună, cu o evoluție interesantă a scorului, presărată de numeroase faze la poartă, în care „prima vioară" a fost, indiscutabil, formația română.

Ea a început meciul în trombă și, în minutul 2, **Tureanu** (care avea să fie cel mai bun de pe teren) a deschis scorul. Nouă minute mai tîrziu, **V. Huțanu** modifică rezultatul de pe tabela de marcaj, pentru ca la acțiunea următoare același **Tureanu** să înscrie printr-un șut excepțional. Apoi **Basa** (în minutul 15) ridică scorul la 4—0 și se părea că „olimpicii" vor suferi o foarte grea înfrîngere.

Gazdele reușesc, însă, o spectaculoasă revenire și marchează consecutiv, prin **Panzera, Holzer** și **Elsig** refac din handicap.

Dar ultima repriză aparține, ca și prima, românilor. **Costea** (în minutul 42), **Axinte** (56) și **Tureanu** (în ultimele secunde ale jocului) parafează un succes meritat al oaspeților.

Echipa României a evoluat în următoarea formație: **Netedu, Fl. Gheorghe — Varga, Țone — Fl. Sgincă, Justinian — Antal, V. Huțanu — Gh. Huțanu — Pană, Axinte — Tureanu — Costea, Nistor — Basa — Gheorghiu.**

PAUL BETSCHARD
S.I.Z.

BORIS SPASSKI REVINE LA FORMA DE ODINIOARĂ...

MOSCOVA, 27 (Agerpres). — Într-un articol, publicat în ziarul „TRUD", fostul campion mondial de șah Mihail Tal scrie că marele maestru Boris Spasski, unul dintre cei 8 jucători calificați pentru turneul candidaților, și-a regăsit forma care l-a consacrat odinioară.

Tal mai menționează că Spasski a tras concluziile necesare după eșecul său în meciul pentru titlul mondial susținut cu marele maestru american Robert Fischer. La ultimul campionat unional, pe care l-a cîștigat, Boris Spasski a desfășurat din nou un joc combinativ remarcabil. Meciul din cadrul turneului candidaților dintre Spasski și marele maestru american Robert Byrne se anunță extrem de interesant și îi poate oferi lui Spasski posibilitatea de a-și evalua potențialul de joc. Analizînd șansele celorlalți candidați, Mihail Tal relevă marile progrese făcute de brazilianul Costa Mecking, constanța marelui maestru maghiar Lajos Portisch, buna pregătire tactică a lui Anatoli Karpov (U.R.S.S.), *Jamin Jipcho* (Kenya) și atletele *Iordanka Blagoeva, Sveta Zlateva* (Bulgaria), *Rita Kirst, Gunhild Hoffmeister* (R. D. Germană), *Ulrike Mayfarth* (R. F. Germania), *Ilona Gusenbauer* (Austria), *Irena Szewinska* (Polonia) și *Mona Lisa Pursiainen* (Finlanda).

PATINATORI DE VITEZĂ ROMÂNI AU EVOLUAT ÎN POLONIA ȘI UNGARIA

Patinatori de viteză, aparținînd Școlii sportive din Sibiu și S.C. Miercurea Ciuc, au efectuat turnee în Polonia și, respectiv, Ungaria, unde au participat la cîteva concursuri. În ultimele lor evoluții, viteziștii români s-au numărat printre animatorii unor probe.

● Tinerii patinatori sibieni și-au disputat întîietatea pe pista naturală de la Zakopane, în compania unor alergători de la cluburile „Podhale" Tovii Targ, „Olimpia" Elblag, „Orzel" Elblag și M.K.S. Zakopane. O frumoasă impresie a lăsat spectatorilor *Carmen Dragoman*, care a cîștigat proba de 1 000 m junioare cu 1:47,8. La fel de bună a fost și comportarea *Sandei Mrăm*, clasată pe locul secund la 500 m junioare cu 50,3. Pe podiumul premiaților au mai urcat, la unele probe, *Ion Opincariu* și *Adrian Virbănescu*.

● Viteziștii de la S.C. Miercurea Ciuc s-au întrecut, în ultimul lor concurs desfășurat pe pista artificială din Budapesta, cu sportivi din Polonia și Ungaria, dată rezultatele: *500 m* — 1. Z. Machowsky (Polonia) 42,9... 4. L. Lazar și A. Okos 45,5... 8. L. Czimbalmoș 47,1; *1 500 m* — 1. Z. Machowsky 2:16,0... 5. L. Lazar 2:25,7, 6. A. Okoș 2:26,1... 8. L. Czimbalmoș 2:30,7; *5 000 m* — 1. Z. Machowsky 8:35,6... 3. A. Okoș 8:50,9... 6. L. Lazar 9:04,2... 8. L. Czimbalmoș 9:22,1; *3000 m* — 1. Z. Machowsky 4:55,1... 4. L. Lazar 5:05,9... 6. A. Okoș 5:11,2... 10. L. Czimbalmoș 5:35,3. *Poliatlon* — 1. Z. Machowsky 188,976 p... 4. A. Okoș 199,157 p... 6. L. Lazar 199,470 p... 9. L. Czimbalmoș 209,926.

În reuniunea sprinterilor, maestrul sportului — *Dan Lăzărescu* s-a aflat, de fiecare dată, printre fruntașii celor două curse din program: *500 m* — 1. I. Tölgyesi (Ungaria) 41,5... 3. D. Lăzărescu 44,5, *1000 m* — 1. H. Martoș (Ungaria) 1:26,4...; 3. D. Lăzărescu 1:31,5.

SE VA ANULA CURSA DE LA LE MANS?

PARIS 27 (Agerpres). — Deși guvernul francez a hotărît anularea curselor automobilistice pe teritoriul Franței, organizatorii faimoasei curse de 24 de ore de la Le Mans au prezentat programul celei de-a 42-a ediții, prevăzută pentru zilele de 15 și 16 iunie ale anului viitor. Pierre Allanet, președintele Comitetului de organizare, a declarat ziariștilor prezenți la conferința de presă ținută la Paris: „Am prezentat regulamentul cursei cu speranța că pînă la 15 iunie se va reveni asupra deciziei de a suspenda toate cursele automobilistice. Nu intenționăm să reducem durata probei. Dacă ar fi vorba să facem economie de carburanți am putea limita numărul concurenților. Primele probe de control pe circuitul de la Le Mans sînt prevăzute pentru sfîrșitul lunii martie".

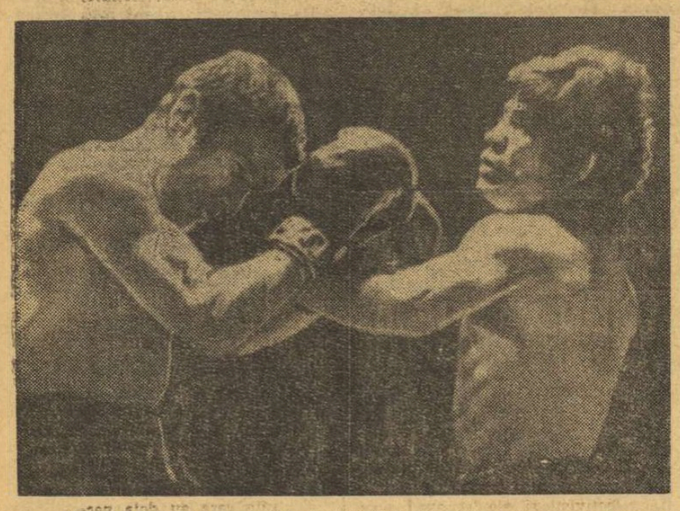

Peste 5 000 de spectatori au urmărit la Zürich meciul de box în care campionul Europei la categoria muscă, italianul Fernando Atzori, și-a pus centura în joc în fața elvețianului Fritz Chervet. Net superior, Chervet a obținut victoria prin k.o. în repriza a 7-a. Boxerul elvețian, în vîrstă de 31 de ani, intră pentru a doua oară în posesia titlului. In imagine, Chervet în stînga.

Telefoto: A. P. — Agerpres

AU ÎNCEPUT CAMPIONATELE INTERNAȚIONALE DE TENIS ALE AUSTRALIEI

MELBOURNE 27 (Agerpres). — Campionatele internaționale de tenis ale Australiei, care au loc la Melbourne pe terenurile clubului Kooyong, au programat alte întîlniri din primul tur. Iată rezultatele înregistrate în proba de simplu masculin: N'Godrella (Franța) — Carmichael (Australia) 4—6, 6—2, 7—5; Borg (Suedia) — Röpcke (R.F.G.) 6—7, 6—3, 6—1; Lara (Mexic) — Thamin (Franța) 6—4, 3—6, 7—5; Dent (Australia) — Pinner (R. F. G.) 6—3, 6—3; Alexander (Australia) — Bernasconi (Franța) 7—6, 6—1; Meiler (R.F.G.) — Parkler (S.U.A.) 7—6, 6—4; Newcombe (Australia) — Hirai (Japonia) 6—2, 6—4. La simplu feminin: Hunt (Australia) — Paish (Anglia) 6—4, 6—1; Krantzcke (Australia) — Lancaster (Australia) 6—3, 6—3; Gourlay (Australia) — Beaven (Anglia) 6—2, 4—6, 7—5.

ANCHETE INTERNAȚIONALE

Redacția sportivă a agenției poloneze P.A.P. a întreprins și anul acesta tradiționala anchetă pentru desemnarea celor mai buni 10 sportivi europeni. Locul întîi a fost atribuit înotătoarei *Kornelia Ender* (R. D. Germană), urmată de automobilistul scoțian *Jackie Stewart*, ciclistul belgian *Eddy Merckx*, *Renate Stecher* (R.D.G.) — atletism, *Ludmila Turișceva* (U.R.S.S.) — gimnastică, *Ryszard Szurkowski* (Polonia) — ciclism, *Ilie Năstase* (România) — tenis, *Anne Marie Pröll* (Austria) — schi, *Faina Melnik* (U.R.S.S.) — atletism, *Johan Cruyff* (Olanda) — fotbal.

★

În urma unei anchete întreprinse în rîndul cititorilor săi, ziarul de sport „MARCA" l-a desemnat cel mai bun sportiv spaniol al anului 1973, pe ciclistul *Luis Ocana*, învingătorul Turului Franței. Au urmat în clasament *Eladio Vallduvi* (tir), *Francisco Buscato* (baschet), *Felix Gandedo* (yachting), *Tony Ortiz* (box), *Mariano Haro* (atletism), *Fernando Cerrada* (atletism), *Jose Amengual* (pescuit submarin), *Santiago Ajeda* (judo), *Antonio Jimenez* (box) etc.

INVITAȚII PENTRU „MEMORIALUL PAUL MERICAMP"

Federația franceză de atletism a trimis invitații unora dintre cei mai buni atleți din lume pentru a participa la tradiționalul concurs „Memorialul Paul Mericamp", programat pe stadionul „Jean Bouin", în ziua de 6 iunie a anului viitor. Printre invitați se numără atleții *Lasse Viren, Pekka Vasala* (Finlanda), *Ianis Lusis, Viktor Saneev* (U.R.S.S.), *Dave Wottle, Steve Prefontaine, Rod Milburn* (S.U.A.), *Emile Puttemans* (Belgia), *Marcello Fiasconaro* (Italia), *Benjamin Jipcho* (Kenya) și atletele *Iordanka Blagoeva, Sveta Zlateva* (Bulgaria), *Rita Kirst, Gunhild Hoffmeister* (R. D. Germană), *Ulrike Mayfarth* (R. F. Germania), *Ilona Gusenbauer* (Austria), *Irena Szewinska* (Polonia) și *Mona Lisa Pursiainen* (Finlanda).

VEȘTI DIN ȚĂRILE SOCIALISTE

R. P. UNGARĂ:

PREOCUPĂRILE LUI ANDRÁS BALCZO

Renumitul pentatlonist maghiar Andràs Balczo, **campion olimpic și mondial, și-a încheiat activitatea competițională, recent, după ce a împlinit 35 de ani. Întrebat despre proiectele sale de viitor, cunoscutul sportiv din Ungaria a declarat:**

„Îmi pare rău că trebuie să abandonez această activitate polisportivă, care este pentatlonul modern. În cariera mea sportivă am avut nenumărate mari satisfacții, care m-au determinat să mă dedic total pregătirii. Dar vîrsta mi-a dictat retragerea. Ea este totuși o abandonare parțială, pentru că, în continuare — chiar dacă nu voi participa la activitatea competițională — voi munci în această direcție ca antrenor. Dacă voi fi întrebat care din cele cinci probe mi-au plăcut mai mult, voi răspunde fără ezitare: scrima. De altfel, am și obținut diploma de antrenor de scrimă. Al doilea sport pe care-l iubesc, din pentatlon, este călăria. Paralel cu activitatea de antrenor de scrimă, mă voi ocupa de selecționarea cailor pentru concursuri. În acest scop mă voi deplasa des în gospodăriile colective și de stat, pentru a alege pe cei mai valoroși cai, apți pentru întrecerile de pentatlon modern. Mă așteaptă, desigur, o activitate frumoasă. Dar, mai presus de orice, mă străduiesc să-mi închei studiile superioare la Institutul de educație fizică și sport din Budapesta și să mă perfecționez în limba engleză".

U. R. S. S.:

COMPLEXUL SPORTIV DIN TOMSK

Sub numele de „Bumbarasa", care amintește un celebru cîntec studențesc, va fi cunoscută, în orașul Tomsk, o nouă bază sportivă, cuprinzînd diferite terenuri și o clădire cu patru etaje, cu săli destinate practicării mai multor sporturi, printre care în primul rînd boxul și luptele, foarte populare la tineretul din această îndepărtată regiune siberiană. Începînd cu proiectul și continuînd cu toate lucrările manuale, construcția noii baze este opera studenților Institutului politehnic, cărora li s-au adăugat membrii asociațiilor sportive.

Clădirile situate pe Prospectul Arhitecturii, una din arterele principale ale orașului, sînt aproape gata și în curînd vor începe operațiile de finisare. Interesant este faptul că și amenajările interioare se fac pe principiul autodotării, aparaturile și instalațiile fiind de asemenea darul oamenilor muncii din oraș, lucrate de ei în ore suplimentare.

Odată cu începerea activității universitare și școlare, noul centru sportiv „Bumbarasa" și-a inaugurat activitatea, în același climat de entuziasm în care a fost construit.

R. P. MONGOLĂ: *Acești copii de grădiniță din R. P. Mongolă vor deveni cu siguranță sportivi. Din cea mai fragedă vîrstă ei fac cunoștință cu salteaua de lupte, pentru a se iniția în tainele tradiționalului sport al luptelor. Odată ajunși la vîrsta junioratului, tinerii sînt considerați inițiați în această disciplină. În acest an, ca și în cei precedenți, s-au organizat, în sute de localități, întreceri de lupte pentru pionieri, în care antrenori și arbitri nu au fost alții decît părinții acestor copii.*

R. S. CEHOSLOVACĂ:

MAI DEVREME CA DE OBICEI

În orașul Rudnice s-au întrunit, de curînd, cei 13 pretendenți la onoarea de a reprezenta culorile Cehoslovaciei în ediția 1974 a Cursei Păcii. După părerea antrenorului Jaroslav Meinhardt, expusă în ziarul „Rude Pravo", convocarea aceasta, intervenită cu o lună mai devreme ca de obicei, este dictată de nevoia perfecționării pregătirii fizice, mai slabă acum ca altădată. Se poate spune că în interval de 13 zile, cu ajutorul antrenorului Stubner și a... băilor de abur, s-a reușit intrarea în formă a candidaților și s-a realizat conturul unei echipe omogene.

Bicicletele au fost deocamdată puse deoparte, mai ales că ciclistul Moravec a suferit un accident, soldat cu o rană ușoară la piept. Șoselele pline de zăpadă trebuie abordate cu multă atenție. Obiectivul principal este de a se realiza un antrenament care să depășească cu 1 000 km bilanțul din anii precedenți. Pînă la sfîrșitul anului, alergătorii selecționați au parcurs 1 500 km, iar după anul nou, întrecerea candidaților va avea loc pe un parcurs însumînd 8 000 km!

Deocamdată, alergătorii se antrenează pe schiuri și trec o serie de teste psihologice, o noutate în domeniul antrenamentului cicliștilor cehoslovaci.

Fotbal meridiane

CAMPIONATELE NAȚIONALE LA JUMĂTATE DE DRUM

IUGOSLAVIA:

UN LIDER DE TOAMNĂ NEAȘTEPTAT, RADNICIKI NIȘ

Sezonul de toamnă a luat sfîrșit. Doar cea mai populară competiție fotbalistică din Iugoslavia: „Cupa Iugoslaviei" cunoaște în echipa Hajduk Split pe merituosul cîștigător al trofeului. Celelalte competiții: campionatul, C.C.E. (Steaua roșie este calificată în sferturile de finală), ca și calificarea pentru turneul final al campionatului mondial (Iugoslavia va disputa un al treilea joc cu Spania) și-au aminat pentru sezonul fotbalistic 1974 rezolvările.

Competiția de bază, campionatul, și-a încheiat prima parte la 9 decembrie. Neașteptat, campioană de toamnă este Radniciki Niș, echipa care cunoaște pentru prima oară în istoria clubului un asemenea succes. Outsider la start, Radniciki a reușit jocuri excelente mai ales în deplasare, cucerind pe merit primul loc. Antrenată de Milovan Glișovici — cel mai bătrîn antrenor din prima ligă — fosta glorie a fotbalului iugoslav din generația lui Glazer, Moșa Marjanovici și Tirnanici — cu jucători de valoare egală (Radniciki nu are însă nici un jucător în lotul A!), echipa din Niș a dominat prin constanță competiția de regularitate — campionatul. Acum se pune problema dacă la primăvară va rezista asaltului urmăritoarelor sale: Dinamo Zagreb, Hajduk Split și Steaua roșie Belgrad care și ele își anunță candidatura la titlu. Dinamo Zagreb, mult intinerită, ambiționată parcă de insuccesele ultimilor ani, speră în recucerirea titlului care nu a mai poposit la Zagreb de 15 ani! Comentatorii fotbalului din Iugoslavia consideră pe Hajduk Split drept cea mai bună echipă a sezonului de toamnă. Motivul: **Hajduk a cîștigat „Cupa Iugoslaviei", este la numai două puncte de lider, are un lot excelent (cinci componenți în echipa națională: Holjer, Surjak, Buljan, Jerkovici, Oblak) și a reușit partide foarte bune.** În fine, pe poziția a patra, Steaua roșie, campioana „en titre". Numai trei puncte mai puțin față de lider n-ar trebui să constituie un impediment prea mare pentru valoarea formației belgrădene. Deși preocupată de jocurile în C.C.E., rămasă fără Geaici și Iankovici, Steaua roșie a reușit totuși să se mențină în plasa fruntașelor, anunțîndu-și candidatura pentru la primăvară.

Trebuie să mai amintim de startul slab al echipei Partizan Belgrad (de altfel, antrenorul Vasovici a demisionat), al Vojvodinei (poate renunțînd la „națională", Boșkov va reuși mai mult la clubul din Novi Sad) și al lui Zeleznicear. De altfel, privind clasamentul, constatăm că diferența dintre campioana de toamnă și ultima clasată este de numai nouă puncte. Practic, opt echipe sînt amenințate de „lanterna roșie", returul anunțîndu-se mai dramatic ca niciodată. Să-l amintim și pe golgeterul primei părți a campionatului: Dușan Bajevici (Velej) cu 11 goluri marcate.

În perioada 15 decembrie — 8 ianuarie (mini-transfer) s-au efectuat pînă acum cîteva mutații notabile: Dragoslav Stepanovici, cunoscutul internațional al lui O.F.K. a semnat pentru Steaua roșie, iar Dinamo Zagreb, după ce l-a pierdut pe Ramljak (a trecut la Feyenoord), și-a întărit lotul cu foarte talentatul portar Meșkovici (Proleter). În rest, transferuri nesemnificative.

Iată deci că noul sezon competițional (campionatul reincepe la 3 martie) va trebui să răspundă la trei întrebări: **se va califica Iugoslavia pentru C. M.?; va reuși Steaua roșie să se califice în semifinalele C.C.E.? și — în fine — cine va cuceri cel de al 28-lea campionat post-belic?** Cu asemenea întrebări și perspective va începe anul fotbalistic 1974 în Iugoslavia.

DUȘAN BUGARIN
Novi Sad, decembrie

Radniciki Niș — *campioană de toamnă a Iugoslaviei. De la stînga la dreapta, în picioare:* Dovedan, Raikovici, Pantelici, Andreievici, Martinovici, Kovacev; *în rîndul de jos:* Grubișici, Antici, Dimoski, Ștefanovici, Pesici.

Foto: TEMPO — Belgrad

PE ADRESA F.I.F.A.

BELGRAD, 27 (Agerpres). — Federația de fotbal a Iugoslaviei a adresat federației internaționale o scrisoare prin care arată motivele ce au determinat-o să nu accepte data de 16 ianuarie propusă de F.I.F.A. pentru disputarea meciului de baraj din preliminariile campionatului mondial, cu selecționata Spaniei. În expunerea de motive se arată că meciul a fost programat de F.I.F.A. în plină vacanță a fotbalului iugoslav, în timp ce campionatul Spaniei este în plină desfășurare în altă ordine de idei, federația spaniolă a refuzat data de 28 decembrie propusă de federația iugoslavă pentru disputarea acestui important meci.

JOHAN CRUYFF: „SÎNT EMOȚIONAT DE TROFEUL PRIMIT"

BARCELONA, 27 (Agerpres). Cunoscutul fotbalist olandez, Johan Cruyff, care în prezent activează în echipa spaniolă C. F. Barcelona, desemnat de revista **„FRANCE FOOTBALL"** drept cel mai bun jucător european al anului, a făcut o declarație corespondentului agenției A.P.: **„Sînt emoționat că am fost pentru a doua oară desemnat cel mai bun jucător continental, primind trofeul «Balonul de aur». Dar să fiu sincer, mai sînt și alți fotbaliști buni în Europa care ar fi meritat acest titlu".**

Interviul lui Cruyff a fost luat la unul din antrenamentele echipei C. F. Barcelona, care se pregătește pentru jocul de duminică cu Valencia. **„În acest meci** — a spus Cruyff — **trebuie să demonstrez un joc de clasă, pentru a confirma titlul primit".**

SEMIFINALELE „CUPEI F. R. BOX"

(Urmare din pag. 1)

rii formației noastre și-au luat toate măsurile de prevedere. Pentru acest ultim act al întrecerii, băieții noștri s-au pregătit cu foarte multă seriozitate și cred că nu ne vor dezamăgi. Pentru prima zi sorții ne-au hărăzit ca adversari pe sportivii din orașul vecin — Brăila — de care sîntem legați printr-o frumoasă amiciție, dar și printr-o puternică rivalitate sportivă. Datorită valorii superioare și a experienței competiționale a multora dintre componenții echipei noastre, cred că victoria nu ne poate scăpa. Obiectivul nostru major vrem să-l realizăm în seara finalei..."

Antrenorul Grigore Nicolae, **de la Box-Club Brăila a replicat:** „Noi nu sîntem — deocamdată — o formație cu veleități la cucerirea „Cupei F.R. Box". Aceasta, deoarece majoritatea pugiliștilor brăileni sînt sportivi tineri, la începutul activității de performanță. Nu înseamnă însă că elevii mei vor urca în ring dinainte învinși. Cunoașteți proverbiala combativitate a boxerilor brăileni?"

Profesorul Vasile Păcuraru, **metodist principal al C.J.E.F.S. Constanța, conducătorul boxerilor de la Farul, a declarat:** „Au fost luate toate măsurile pentru ca sportivii de pe malul mării să se prezinte cît mai bine pregătiți pentru turneul final. Vă asigur că am venit la București cu dorința de a ne întoarce la Constanța cu prețiosul trofeu pus în joc. Nu trebuie uitat că el a mai fost cucerit de noi. Am venit de cîteva zile la București, pentru acomodare, și așteptăm încrezători ostilitățile".

Tînărul antrenor al A.S.A. Cluj, Iosif Mihalik, **ne-a mărturisit:** „La ediția trecută, echipa pregătită de mine, deși era considerată ca outsider, a ajuns în finala competiției. Sînt convins că în acest an o asemenea ispravă este greu de realizat, mai cu seamă în condițiile în care sorții ne-au decis ca parteneră, în semifinale, puternica echipă de pe litoral, în care se află și doi campioni naționali. Pentru unul dintre ei am pregătit, însă, o surpriză. Fostul cocoș Alexandru Dobăeș va evolua, acum, la categoria mucă. Cred că lui Ibrahim Faredin nu-i va fi ușor în întîlnirea cu redutabilul puncheur care este Dobăeș".

Firește, în semifinalele de azi, fiecare formație își are șansa sa, pe care va încerca să și-o valorifice. Acesta este un motiv în plus pentru care anticipăm întîlniri echilibrate, de mare spectacol, în care sperăm că cei mai buni vor obține dreptul de a evolua în finală.

TELEX ● TELEX ● TELEX ● TELEX ● TELEX

La Stockholm au început meciurile competiției internaționale de hochei pe gheață pentru „Cupa Ahearne". În primul joc, echipa Lions London a învins cu scorul de 3—1 (0—0, 1—1, 2—0) formația suedeză AIK Stockholm.

■

La Varșovia s-au desfășurat campionatele de haltere ale Poloniei. Iată noii campioni și performanțele înregistrate: Papko — 305 kg; Adamczyk — 320 kg; Zajac — 247,500 kg; Knobik — 237,500 kg; Swecz — 300 kg; Awizen — 325 kg; Rutkowski — 345 kg (nou record național); Palka — 345 kg. În general, rezultatele sînt modeste, din lista campionilor lipsind cei mai cunoscuți halterofili polonezi.

■

În orașul elvețian Davos s-a disputat primul meci contînd pentru noua ediție a „Cupei Spengler" la hochei pe gheață. Formația cehoslovacă Slovan Bratislava a învins cu scorul de 11—1 (4—1, 3—0, 4—0) pe H.C. Davos.

■

Tradiționalul turneu internațional de șah de la Hastings începe astăzi, reunind cîțiva reputați mari maeștri internaționali, printre care fostul campion mondial Mihail Tal (U.R.S.S.), Zvetozar Gligorici (Iugoslavia), Paul Benkö (S.U.A.), Laszlo Szabo (Ungaria), Duncan Suttles (Canada). Din Anglia vor participa maeștrii Michael Basman, William Hartston, Raymond Keene, Michael Stean și Anthony Miles.

■

În stațiunea de sporturi de iarnă de la Saint Moritz s-a disputat concursul internațional de deschidere la sărituri cu schiurile. Victoria a revenit japonezului Hiroshi Hitagaki cu 232,4 puncte. Cea mai lungă săritură a sa a măsurat 87,5 m. Pe locul doi s-a clasat un alt sportiv japonez, Hisajoshi Sawade, cu 224,9 p, urmat de compatriotul său Takao Ito — 223,8 p.

■

Fotbalistul brazilian Silva Campos, înaintaș central al echipei Atletico Mineiro, a fost suspendat pe termen de 60 de zile, pentru folosirea unor medicamente stimulatoare interzise, cu prilejul meciului de campionat, în care Atletico a învins cu 2—1 pe Vasco da Gama. Amble goluri ale echipei învingătoare fuseseră înscrise de Campos. La analiza antidoping, la care sînt supuși conform regulamentului doi jucători din fiecare echipă, în lichidul organic al lui Campos au fost găsite urme de efedrină, substanță inclusă pe lista medicamentelor prohibite. Silva Campos, cotat ca o mare speranță a fotbalului brazilian, se afla în vederile selecționerilor pentru campionatul mondial.

■

Campionul european de box la categoria ușoară, italianul Antonio Puddu, **și-a făcut o spectaculoasă reintrare. În gala disputată la Milano, Puddu l-a învins net la puncte pe americanul Otho Tyson. În meci „semivedetă", greul italian Bepi Ros a terminat la egalitate cu veteranul brazilian Vasco Faustinho.**

■

Cu prilejul unui concurs de haltere, desfășurat la New York, tînărul sportiv american Don Warner, în vîrstă de numai 14 ani, a stabilit două noi recorduri naționale de juniori la categoria cocoș. Warner a obținut la stilul smuls 82 kg, iar la stilul aruncat a ridicat o halteră de 100 kg. Vechile recorduri la aceste stiluri fuseseră stabilite cu 25 de ani în urmă de Pete George.

ȘTIRI... REZULTATE...

● După etapa de miercuri a campionatului olandez, în fruntea clasamentului continuă să se afle formația Ajax Amsterdam, care totalizează 28 de p din 16 jocuri susținute. Ea este urmată, în clasament de Twente — 26 p și Feyenoord — 25 p. Rezultate mai importante înregistrate în cea de-a 16-a etapă: Sparta — Ajax 1—2; F.C. Amsterdam — Feyenoord 1—1; Go Ahead — F.C. Twente 0—1; Telstar — P.S.V. Eindhoven 1—1.

● În campionatul englez, Leeds și-a consolidat poziția de lideră, învingînd, în deplasare, cu 1—0, pe Newcastle. Celelalte rezultate înregistrate în etapa de miercuri: West Ham United — Chelsea 4—2; Southampton — Arsenal 1—1; Tottenham — Queen Park Rangers 0—0; Birmingham — Coventry 1—0; Burnley — Liverpool 2—1; Everton — Manchester City 2—0; Leicester — Wolwerhampton 2—2; Sheffield United — Manchester United 2—1; Ipswich — Norwich 2—1; Stoke — Derby 0—0. *Clasament:* 1. Leeds 38 p; 2. Liverpool 29 p; 3. Burnley 28 p; 4. Everton 25 p etc.

● În cadrul turneului pe care-l întreprinde în Indonezia, echipa O.F.K. Beograd a întîlnit, la Djakarta, formația locală Persija, pe care a învins-o cu scorul de 5—1 (3—1). Golurile formației iugoslave au fost înscrise de Kresici (2), Basici, D. Stefanovici și M. Stefanovici.

● Federația de fotbal a Turciei a hotărît să nu mai programeze în nocturnă meciurile campionatului național. Decizia a fost luată ca urmare a consumului mare de electricitate pe stadioanele din Ankara și Istanbul. În consecință, de acum înainte, toate partidele se vor desfășura după-amiaza.

Redacția și administrația: București, str. Vasile Conta nr. 16; telefoane: centrală 11.10.05, secția corespondenți 11.51.09, interurban 72 și 286; telex: sportrom buc. 180, Tiparul „I. P. „Informația", București 40.368

PROLETARI DIN TOATE TĂRILE UNIȚI-VĂ!

Sportul

ZIAR AL CONSILIULUI NAȚIONAL PENTRU EDUCAȚIE FIZICĂ ȘI SPORT

ANUL XXIX — Nr. 7639 | 4 PAGINI 30 BANI | Sîmbătă 29 decembrie 1973

ȘEDINȚA CONSILIULUI DE STAT

În ziua de 28 decembrie 1973, a avut loc, la Palatul Republicii, ședința Consiliului de Stat, prezidată de tovarășul Nicolae Ceaușescu, președintele Consiliului de Stat.

La ședință au participat, ca invitați, vicepreședinți ai Consiliului de Miniștri, miniștri și alți conducători ai unor organe centrale de stat, precum și președinții comisiilor permanente ale Marii Adunări Naționale.

Consiliul de Stat a dezbătut și adoptat următoarele decrete : decretul referitor la elaborarea proiectului de plan național unic și al bugetului de stat pe anul 1975 și a lucrărilor de fundamentare a proiectului de directive cu privire la dezvoltarea economico-socială a României în perioada 1976—1980 ; decretul privind organizarea și funcționarea Comisiei permanente pentru avizarea și controlul consumurilor de combustibili, energie electrică și termică ; decretul cu privire la aprobarea statutului pentru organizarea activității și promovarea personalului de cercetare ; decretul privind asigurarea calității produselor provenite din import ; decretul pentru reglementarea participării unităților române cu activitate de comerț exterior la licitații în străinătate ; decretul privind reglementarea activității de zbor în spațiul aerian al Republicii Socialiste România ; decretul pentru modificarea organizării și funcționării Comitetului de Stat al Radioteleviziunii Române ; decretul pentru declararea ca abrogate a unor acte normative, în vederea asigurării unei mai bune sistematizări a legislației ; decretul privind registrul agricol ; decretele privind criteriile de conferire a titlului de „Erou al muncii socialiste" și a medaliei de aur „Secera și Ciocanul" județelor și unităților agricole socialiste care aduc o contribuție deosebită la sporirea producției agricole, precum și a „Ordinului Muncii" clasa I stațiunilor pentru mecanizarea agriculturii care aduc o contribuție deosebită la realizarea de producții mari.

De asemenea au fost adoptate următoarele decrete privind reașezarea unor prețuri de producție și de livrare, ce au fost înaintate Consiliului de Stat ca urmare a hotărîrilor luate în ședința comună din 13 decembrie 1973 a Comitetului Executiv al Comitetului Central al Partidului Comunist Român și a Consiliului de Miniștri : decretul pentru stabilirea prețurilor de producție și de livrare la produsele din ramurile extracția și transportul țițeiului și gazelor naturale ; decretul privind stabilirea prețurilor de producție, de livrare și a adaosurilor comerciale la produsele de bază din industria prelucrării țițeiului ; decretul privind stabilirea prețurilor de livrare la produsele de bază din ramurile extracția și prepararea minereurilor neferoase, feroase, a substanțelor nemetalifere și a sării precum și a rabatului comercial la sare ; decretul privind stabilirea prețurilor de livrare și a rabatului comercial la produsele de bază ale industriei cărbunelui ; decretul privind stabilirea prețurilor de producție și de livrare la produsele de bază din ramura industriei energiei electrice și termice. Prin aceste decrete, emise în temeiul Legii nr. 19/1971 cu privire la regimul prețurilor și tarifelor, se realizează reașezarea prețurilor în relațiile dintre unitățile socialiste în diferite ramuri ale economiei astfel ca ele să reflecte mai corespunzător cheltuielile sociale de producție ; prețurile cu amănuntul ale produselor care fac obiectul desfacerii către populație rămîn cele actuale.

Au fost ratificate Convenția consulară dintre Republica Socialistă România și Republica Populară Polonă, precum și Acordul comercial și Acordul de cooperare economică, industrială și tehnică între guvernul Republicii Socialiste România și guvernul Republicii Ecuador.

Toate decretele menționate au fost, în prealabil, dezbătute și avizate favorabil de comisiile permanente de resort ale Marii Adunări Naționale, precum și de Consiliul Legislativ.

A fost aprobat programul privind controlul ce va fi efectuat de Consiliul de Stat, prin comisiile permanente ale Marii Adunări Naționale, în semestrul I/1974.

În continuare, Consiliul de Stat a rezolvat unele cereri de grațiere.

În încheierea lucrărilor, tovarășul Nicolae Ceaușescu a apreciat activitatea rodnică desfășurată de Consiliul de Stat în cursul anului 1973 și a adresat felicitări tuturor membrilor Consiliului cu prilejul Anului Nou 1974, precum și cele mai bune urări de sănătate și fericire, de succes în întreaga lor activitate.

La Piatra Neamț a căzut, în sfîrșit, prima zăpadă ! Deși stratul de nea este destul de subțire, membrii secției de schi a Școlii sportive, sub îndrumarea prof. Dumitru Terbescu, *s-au și grăbit să efectueze primele antrenamente pe pîrtia din parcul Cozla.*

A fost o utilă pregătire în vederea întrecerilor din cadrul „Cupei Tineretului". Foto : Emil BUCUREȘTEANU

„CUPA TINERETULUI": PRETUTINDENI, ÎNTRECERILE SÎNT ÎN PLINĂ DESFĂȘURARE

În întreaga țară, întrecerile pentru „Cupa tineretului" continuă într-o atmosferă de larg interes. Iată, pe această temă, cîteva relatări ale corespondenților noștri...

JUDEȚUL MUREȘ Bogată participare a elevilor

În ultimele zile din acest an, asociațiile sportive din județul nostru au fost prezente cu frumoase acțiuni organizate în cadrul „Cupei tineretului", mai ales la disciplinele tenis de masă, șah, săniuță, schi și patinaj.

Cele mai reușite întreceri s-au desfășurat la Sighișoara (peste 3 000 de tineri și tinere), Tg. Mureș (4500, majoritatea elevi de la școlile generale nr. 2, 6, 7 și 12 și de la Liceul „Papiu Ilarian"), Luduș (numai la patinaj și săniuțe, peste 1 500 de concurenți) și Reghin (900 de tineri).

În sprijinul iubitorilor sporturilor de iarnă au fost amenajate pîrtii de schi în comunele Stînceni, Saschiz, Gurghiu, în stațiunea climato-balneară Sovata și în alte localități. De asemenea au fost puse la punct patinoarele naturale din Tg. Mureș, Sighișoara, Reghin, Tîrnăveni, Luduș, Sovata, Band, Zău de Cîmpie, Iernuț, Dodrad și Ungheni.

Ion PĂUȘ — coresp. județean

BUZĂU Concursurile sportivilor meșteșugari

În sala Voința din localitate și-au dat întîlnire în întrecerile pentru „Cupa tineretului", sportivi din cooperativele meșteșugărești. Disciplinele de întrecere — tenisul de masă și șahul. Evidențiați : **I. Balotă, D. Știrbu, Niculina Micu** și **Camelia Bunea** la tenis de masă, **Elena Stelian** și **Florica Năvodaru** la șah.

În plină desfășurare se află și întrecerile de tenis de masă, popice și șah ale tinerilor din comuna Nehoiu.

C. TEODORESCU, corespondent

ROMAN Pasionante întreceri la tenis de masă și șah

În municipiul Roman au continuat întrecerile de tenis de masă și șah din cadrul „Cupei tineretului". La tenis de masă s-au evidențiat elevii de la Liceul nr. 2, Liceul „Roman Vodă" și de la Școala profesională a Întreprinderii de țevi. La șah, printre cîștigători, reprezentanți ai asociației

(Continuare în pag. a 3-a)

COMPETIȚII SPORTIVE DEDICATE ZILEI DE 30 DECEMBRIE

Apropierea zilei de 30 Decembrie, zi în care întregul nostru popor aniversează cea de a 26-a sărbătorire a instaurării republicii, se face simțită și în domeniul sportului de masă și de performanță. În mai toate localitățile țării se desfășoară în aceste zile finalele unor competiții inițiate la diferite discipline sportive și dedicate marii aniversări.

BRĂILA. Elevii **Școlii generale nr. 18** din localitate au organizat un program cultural-sportiv intitulat **„Cîntăm Republica !"**. la care au participat și peste 500 de părinți. În program, au fost incluse, pe lîngă manifestări artistice, armonioase ansambluri de gimnastică prezentate de elevii claselor VI, VII, dansuri moderne și exerciții de gimnastică acrobatică precum și piramidele sportivilor școlii. Pentru contribuția adusă la organizarea acestei frumoase acțiuni merită felicitați profesorii de educație fizică **Costică Sterpu** și **Anghel Hagherlacher.**

Traian ENACHE — coresp.

TG. MUREȘ. În organizarea C.J.E.F.S. Mureș, pe pîrtiile platoului Cornești din apropierea orașului Tg. Mureș, s-au desfășurat întrecerile de schi dotate cu **„Cupa 30 Decembrie"**. Au participat tineri sportivi din **Reghin, Tîrnăveni, Sighișoara, Miercurea Niraj** și **Tg. Mureș.** De menționat faptul că probele concursului au făcut parte din programul **„Cupei tineretului"** la fond și coborîre. Printre sportivii remarcați îi enumerăm pe **Elena Dan** (Reghin), **Ludovic Domocoș** (Tg. Mureș), **Andrei Adorjanei** (Tg. Mureș) la fond și **Dorin Pantea** (Tg. Mureș), **Ildiko Fodor** (Tg. Mureș), **Lucian Cueșdan** (Tg. Mureș), și **Ion Terpe** (Tg. Mureș), la probe alpine.

Ioan PĂUȘ-coresp. județean

CONSTANȚA. În cinstea aniversării republicii, **C.J.E.F.S. Constanța** în colaborare cu **Inspectoratul școlar al municipiului** au organizat numeroase competiții de judo, patinaj, bowling, tenis de masă și șah.

Cornel POPA-coresp. județean

BUCUREȘTI. Grupul școlar I.R.M.A. a inițiat, cu sprijinul **Comitetului U.T.C. și C.E.F.S. ale sectorului 1 al Capitalei, „Cupa 30 Decembrie"** la rugby rezervată copiilor și juniorilor și desfășurată în perioada 2—20 decembrie. Disputele au dat cîștig de cauză **formației Energia,** la copii (născuți în 1958 și mai mici) și **Școlii sportive nr. 2,** la juniori (născuți 1956 și mai mici).

IEPUREȘTI (JUD. ILFOV). În viața sportivă a județului Ilfov, comuna Iepurești se face cu deosebire remarcată. Aici au loc periodic diferite manifestări interesante ale sportului de masă. De curînd s-a desfășurat finala **„Cupei 30 Decembrie"** la fotbal, competiție la care au participat patru echipe de băieți și tot atîtea de fete. Au fost desemnați primii 10 sportivi ai Școlii generale pe anul 1973, în care **Gheorghe Petculeț, Elena Vija, Anghel Grigore, Constantin Gheorghe** și **Ștefana Vijelie** au ocupat primele cinci locuri. Dintre alte inițiative mai semnalăm și concursul **„Nota 10 la atletism"**, competiție la care participă și reprezentativele școlilor generale din opt comune învecinate. **Vasile Grigorescu,** directorul școlii, **Nicolae Coca,** secretar al Consiliului popular comunal, și **Constantin Bogdan,** profesor de educație fizică sînt animatorii acestei lăudabile activități sportive.

CONTINUĂ ÎNTRECERILE DE TENIS DIN SALA 23 AUGUST

Cel mai echilibrat meci al „sferturilor", din cadrul competiției de tenis dotate cu „Cupa 30 Decembrie", ce se desfășoară în sala „23 August", a fost acela dintre **Adrian Viziru** (Progresul) și coechipierul său **Doru Mirza.** În vizibil progres, elevul antrenorului A. Schmidt, Adrian Viziru nu dezminte... faima familiei. Este drept, el a cedat un set în fața mai tînărului său adversar, dar și-a adjudecat, în cele din urmă, victoria cu 6—4, 4—6, 6—1.

În celelalte confruntări, toți favoriții și-au depășit adversarii în cîte două seturi. Iată rezultatele : Z. Nemeth (Progresul) — V. Dumbravă (Steaua) 6—1, 6—1 ; B. Almăjan (Dinamo) — M. Tăbăraș (Progresul) 6—0, 6—2 ; M. Russu (C.S.U. Construcții) — S. Popescu (Cutezătorii) 6—1, 6—1 ; I. Santei (Dinamo București) — C. Ionescu (Dinamo București) 6—1, 6—1 ; S. Mureșan (Dinamo Buc.) — R. Bădin (Dinamo) 6—2, 6—0 ; V. Sotiriu (Steaua) — S. Zancu (Cutezătorii) 6—1, 6—1 ; F. Manea (Dinamo București) — L. Uță (Șc. sportivă nr. 3) 6—1, 6—2.

În întrecerea feminină s-au înregistrat următoarele rezultate : Mariana Hadgiu (Progresul) — Lucia Romanov (Cutezătorii) 6—4, 6—1 ; Doina Ionescu (Dinamo Buc.) — Ioana Nichita (Progresul) 6—4, 6—7, 6—1 ; Florența Mihai (Dinamo București) — Gabriela Dinu (Dinamo București) 6—2, 6—1.

B.C. GALAȚI ȘI FARUL S-AU CALIFICAT ÎN FINALA „CUPEI F.R. BOX"

● Tinerii pugiliști brăileni — o surpriză plăcută ● Campionul Faredin Ibrahim n-a reușit să-l învingă pe Alexandru Dobăeș

Într-o atmosferă intimă, sala clubului Dinamo din Capitală a găzduit vineri seara semifinalele „Cupei F. R. Box", pe echipe, ultima întrecere pugilistică din calendarul competițional al anului. Așa cum am anticipat în avanconica semifinalelor, cele 4 echipe au făcut multă risipă de energie pentru calificarea în ultima fază a întrecerii, oferind spectatorilor, care au umplut sala pînă la refuz, meciuri dîrze, viu disputate, din care nu au lipsit surprizele. Păcat că programul celei de a doua semifinale, a avut de suferit din cauza indisciplinei a doi concurenți, care au făcut ca două partide că nu se mai dispute. Este vorba de semiușorul **Augustin Iacob** (Farul), finalist al campionatelor republicane, care a depășit categoria, și de pana **Daniel Amza** (A.S.A. Cluj), care nici măcar nu s-a prezentat la cîntarul oficial. În aceste condiții, firește, sportivii respectivi au adus prejudicii formațiilor lor, fiind declarați învinși din oficiu.

În prima semifinală s-au întîlnit reprezentantele primelor cluburi de box din țară, cele din Galați și Brăila. Componenții celor două echipe nu au înșelat așteptările, nu și-au menajat deloc forțele, realizînd o întrecere foarte disputată.

Meciul inaugural a adus în ring boxerii de categoria semimuscă **Petre Ganea** (Galați) și **Eremia Coman** (Brăila). Mult mai experimentat, gălățeanul a cîștigat la puncte. Cea de a doua partidă s-a încheiat cu o surpriză: brăileanul **Gheorghe Balaj** l-a învins de o manieră spectaculoasă, la puncte, pe **Anton Cojan,** pugilist cu o îndelungată activitate competițională, fost component al lotului reprezentativ. Boxer cu brațe lungi și gardă inversă, Balaj a lovit cu precizie și rapiditate surprinzîndu-și, deseori, descoperit adversarul. În asemenea condiții, firește, victoria i-a revenit la puncte sportivului brăilean. La cocoș, vicecampionul european **Mircea Tone** a întîmpinat o rezistență deosebită din partea lui **Marinel Gheorghe** (Brăila), dar numai în primele două reprize. Lovit în ficat, în ultimul rund, Gheorghe a fost depășit clar, iar antrenorul său a cerut abandonul.

La pană, gălățeanul **Nistor Boscu** a trebuit să se mulțumească cu o decizie de egalitate în fața lui **Ion Guță,** care a avut o revenire spectaculoasă în ultimele trei minute de luptă. La semiușoară, **Octavian Amăzăroaie** (Galați) a cîștigat la puncte în fața lui **Nicolae Pirvu** (Brăila) dar succesul său s-a conturat mai greu decît ne așteptam. **Adrian Guțu** (Galați) și **Costel Gutui** (Brăila) au făcut un meci nul (din toate punctele de vedere...) în cadrul categoriei ușoară. Semimijlociul **Ionel Vlad** (Brăila) l-a întrecut la puncte pe **Dumitru Bute** (Galați), într-un meci destul de echilibrat și plăcut.

Mihai TRANCĂ
Paul IOVAN

Gh. Balaj (Box-club Brăila) a înregistrat o victorie de prestigiu în fața rutinatului A. Cojan (Box-club Galați). Foto : I. MIHĂICĂ

(Continuare în pag. a 4-a)

RETROSPECTIVA ANULUI SPORTIV 1973

Pe micul ecran va fi prezentat săptămîna viitoare un **film dedicat anului sportiv 1973.** Partea întîia a retrospectivei va putea fi vizionată marți 1 ianuarie, ora 17,05, iar partea a doua miercuri, ora 15,35.

25 de ani de la înființarea Organizației Pionierilor

MANIFESTARE SPORTIVĂ ANIVERSARĂ LA MIERCUREA CIUC

● Purtători ai cravatelor roșii din 11 județe ale țării s-au întrecut la hochei, patinaj și judo

Manifestările prilejuite de aniversarea a 25 de ani de la înființarea Organizației Pionierilor din România au cuprins și o mare acțiune sportivă, la care au fost invitați reprezentanți ai cravatelor roșii din 11 **județe ale țării : Brașov, Constanța, Covasna, Cluj, Galați, Mureș, Neamț, Sibiu, Suceava** și **Harghita** și municipiul **București.** Programul fiind dominat de sporturi de iarnă, gazde au fost Miercurea Ciuc și cîteva localități rurale ale județului Harghita.

La deschiderea festivă, ce a avut loc în Palatul de gheață din Miercurea Ciuc, au fost prezenți tovarășii **Ludovic Fazekaș,** prim-secretar al Comitetului județean Harghita al P.C.R. **și Virgiliu Radulian,** adjunct al ministrului Educației și Învățămîntului, președintele Consiliului Național al Organizației Pionierilor, precum și reprezentanți ai organelor locale de partid și de stat, ai organizațiilor cu atribuții în domeniul educației fizice și sportului.

Într-o scurtă convorbire cu tovarășul **Lajos Balazs,** președintele C.J.O.P. Harghita, interlocutorul ne-a oferit cîteva detalii privind organizarea și desfășurarea acestei mari competiții pionierești :

„În colaborare cu C.J.E.F.S. Harghita, Inspectoratul școlar județean și Comitetul județean U.T.C., noi am dorit, și sper că am reușit, să oferim condiții bune celor 250 de pionieri — sportivi oaspeți, precum și reprezentanților județului nostru. Doresc să evidențiez și faptul că pionierii au fost primiți în ospeție în localitățile Sînsimion, Sînerăieni, Dănești, Sîndominic, Mădăraș și Ciumani, excelent prilej de a se cunoaște între ei, de a strînge legăturile prietenești. În programul oaspeților noștri au fost incluse și vizite la unități industriale din Miercurea Ciuc, precum și primiri la Comitetul județean și Comitetul orășenesc ale P.C.R.".

După deschiderea festivă, care a cuprins demonstrații de patinaj artistic, ștafete pe gheață, meciuri de hochei și un reușit program artistic, micii sportivi au început întrecerile. Partidele de hochei s-au disputat pe patinoarele naturale — excelent pregătite și întreținute de localnici — din **Mădăraș** și **Ciumani.** Întîlnirile au arătat nu numai buna pregătire de care au dat dovadă competitorii, dar și faptul că acest sport se bucură de mare audiență printre pionieri, cîteva județe ale țării fiind reale pepiniere de recrutare a unor elemente deosebit de înzestrate. De la confruntările de hochei ce au avut loc pînă acum, oferim cîteva rezultate : **Suceava — Galați 5—3 ; Mădăraș — Galați 5—1 ; Harghita — Covasna 24—0 ; București — Ciumani 2—1 ; București — Covasna 10—1.**

Întrecerile de patinaj viteză și de judo s-au bucurat, de asemenea, de un deosebit succes.

După disputarea întrecerilor din cadrul seriilor, patinoarul natural de la Tușnad—Băi a găzduit finalele de patinaj viteză, ultimele concursuri de judo urmînd a se disputa în sala de sport a Liceului nr. 1 din Miercurea Ciuc.

Cupa „A 25-a aniversare a Organizației Pionierilor" a constituit o manifestare pe deplin reușită și a demonstrat încă o dată afinitatea copiilor cu sportul, și faptul că dintre pionieri se pot recruta elemente deosebit de talentate în sporturile practicate de ei.

START ÎN PREGĂTIRILE CAMPIONATELOR MONDIALE DE GIMNASTICĂ DE LA VARNA

● Antrenorul sovietic Aleksandr Bogdazarov lucrează cu 11 sportive ● Un colectiv de cinci antrenori români — la dispoziția lotului ● Obiectivul prioritar al anului 1974 — campionatele mondiale

Sfaturile antrenorului Aleksandr Bogdazarov sînt ascultate cu multă atenție de Anca Grigoraș, Rodica Sabău, Ileana Coman, precum și de antrenorul Norbert Kuhn. Apoi, antrenamentul poate continua...

Foto : Paul ROMOȘAN

De aproape o săptămînă, sala de gimnastică de la Complexul „23 August" cunoaște atît dimineața cît și după-amiaza o animație deosebită Explicația o găsim în aceea că, după plenara Comitetului federal al F.R. Gimnastică, lotul reprezentativ feminin și-a început pregătirile în vederea viitoarelor examene internaționale, cel mai important fiind socotit campionatele mondiale de la Varna, din octombrie viitor. La solicitarea federației de specialitate au răspuns „prezent" următoarele gimnaste : **Aurelia Dobre, Liliana Breckner** (Clubul sportiv școlar București), **Maria Antinie** (I.E.F.S.), **Marcela Păunescu** (Dinamo București), **Mariana Constantin** (Petrolul), **Ana Szabo** și **Gabriela Korodi** (Șc. sp. Oradea), **Rodica Sabău** (C.S.O. Arad), **Anca Grigoraș, Ileana Coman** (Liceul de gimnastică Oraș Gh. Gheorghiu-Dej), **Iuliana Simonfi** (C.S.O.B. Mare).

Am poposit la sala de antrenament joi după-amiază, în plin efort de pregătire a viitoarelor rezultate, pe care le dorim realizate în competițiile de anvergură. Antrenorul sovietic **Aleksandr Bogdazarov,** desemnat antrenor coordonator al lotului feminin al României, supraveghează activitatea gimnastelor, urmărind îndeaproape lucrul pe cele patru grupe de antrenori. **Ioan Pătru** (ajutat voluntar de **Gheorghe Condovici**) lucrează la sărituri. **Aurelia Dobre** și **Liliana Breckner** execută de zeci de ori săritura impusă, corectîndu-se de fiecare dată aterizarea și partea a doua a zborului, pentru ca impresia finală a execuției să fie cît mai bună. Antrenorul **Gheorghe Gorgoi** zăbovește minute în șir asupra executării corecte a unor elemente de acrobatică, avînd ca „subiecți" pe sportivele Maria Antinie, Marcela Păunescu, Mariana Constantin. El nu încetează activitatea decît atunci cînd gimnastele dovedesc că și-au însușit indicațiile, executînd cît mai corect posibil saltu-rile, răsturnările înapoi, sau alte elemente de acrobatică necesare pentru exercițiul și combinațiile de la sol. La bîrnă și-a stabilit „statul major" antrenoarea **Atanasia Ionescu-Albu. Mai întîi Iuliana Simonfi,** apoi **Mariana Constantin** sînt obligate să insiste asupra expresivității, poziției brațelor și a trunchiului, încercîndu-se o expresie cît mai firească și frumoasă, atît de valoroasă în timpul concursurilor oficiale.

La paralele, aglomerația este mult mai mare. Campioana absolută a țării, **Anca Grigoraș, Gabriela Korodi, Rodica Sabău, Ileana Coman** sînt ochi

Constantin MACOVEI

(Continuare în pag. a 2-a)

Măsuri pentru dezvoltarea și afirmarea patinajului

Lucrările plenarei Comitetului Federației române de patinaj

La sediul Consiliului Național pentru Educație Fizică și Sport, au avut loc lucrările plenarei Comitetului Federației române de patinaj. Prin amploarea lor, prin larga arie a problematicei atinse, ca și prin rezolvările date, după discuții cuprinzătoare și fructuoase, plenara a însemnat o adevărată cotitură pe drumul dezvoltării patinajului românesc.

De la primele luări de cuvînt ale participanților, s-a putut vedea dorința acestora de a da o amplă notă critică și autocritică întregii activități duse pînă acum de toate forurile noastre de resort, în domeniul promovării acestei ramuri de bază a sporturilor de iarnă. Au fost relevate succesele importante în munca de popularizare a patinajului în mase largi, fapt subliniat și în darea de seamă a F.R.P. asupra activității desfășurate în sezonul 1972—73, ca și unele frumoase afirmări pe planul performanțelor obținute de sportivii din țara noastră. Totodată, vorbitorii au subliniat o serie întreagă de lipsuri, care frînează bunul mers al acestei activități, reclamînd o grabnică remediere.

Într-o amplă trecere în revistă general it. *Marin Dragnea,* primvicepreședinte al C.N.E.F.S., a subliniat ponderea deosebită pe care o are patinajul în rîndul sporturilor de iarnă, valoarea sa recreativă și educativă, ca și importanța sa pe plan competițional, ca disciplină olimpică. Deși a înregistrat unele succese, atît pe planul activității de masă, cît și al aceleia de performanță, patinajul nostru rămîne însă considerabil în urma altor discipline sportive.

„Rămîne de neînțeles — a spus vorbitorul — *cum într-o țară ca a noastră, în care avem campioni olimpici și mondiali, sportivi de înaltă valoare, într-o serie întreagă de sporturi, în patinajul artistic, ca și în cel de viteză, nici unul dintre reprezentanții noștri să nu fi putut aspira la un loc fruntaș. În anii din urmă, numărul patinoarelor artificiale a crescut considerabil în țara noastră. Nu în mod proporțional însă au crescut și performanțele sportivilor noștri. Trebuie neapărat să vedem unde este frîna care stă în calea ridicării stachetei de rezultate a patinatorilor".* În încheiere, prim-vicepreședintele C.N.E.F.S. *a cerut elaborarea unui plan de acțiune cu obiective concrete, pentru sezonul în curs ca și pentru cele viitoare, adoptarea unor măsuri eficiente pentru aducerea activității de patinaj la nivelul și dimensiunile cerute de locul pe care acesta urmează să-l ocupe în cadrul mișcării sportive din țara noastră.* În spiritul Hotărîrii Plenarei C.C. al

(Continuare în pag. a 3-a)

DISCIPLINA — TEMEIUL MARILOR IZBUTIRI

De cele mai multe ori, nu numai rezultatul pozitiv al unei întreprinderi, al unei acțiuni îl bucură pe autor ci și modul cum a fost obținut, — detaliile integrîndu-se organic în factorul determinant al izbutirii.

Desigur că atunci cînd o echipă, bunăoară, pentru a folosi un exemplu din viața sportivă curentă, termină victorioasă confruntarea cu o altă competitoare, bucuria îi aparține, dar, deopotrivă, o împărtășesc și spectatorii, cei ce-au trăit, laolaltă, emoțiile întrecerii și episoadele luptei.

Aceleași sentimente le-am încercat citind cartea **„FORȚA DISCIPLINEI MILITARE CONȘTIENTE"** de **general-colonel Ion Coman.**

La bucuria autorului, care a reușit să scrie o carte de consistent conținut, cu un puternic mesaj educativ, se cuvine alăturată satisfacția cititorilor pentru care cartea este un autentic dar: un prieten știutor și o călăuză spre izbutire.

Bine gîndită, exprimată în cel mai căutat limbaj, — graiul sincerității care e drumul cel mai simplu spre adevăr — armonios construită, — evolutiv, în care firul început îl poartă pe cititor de la temă la demonstrație, de la aceasta la opinie și de la opinie la concluzie, — autorul a asigurat cărții sale un echilibru susținut de patru magistrale subdivizate în treisprezece capitole.

★

Am cumpărat cartea, dintr-o curiozitate inerentă clientului din librărie. Eram curios să cunosc cum e tratată de un militar — un ostaș care a urcat de-a lungul vieții sale, treptele ierarhice într-o carieră de aspră datorie către patrie, față cu sine, pînă la înaltul grad de general-colonel, — problema **disciplinei conștiente**, pe care, încă din titlul cărții sale, o enunță drept o forță.

Am parcurs tabla de materii și mi-am propus să nu zăbovesc în detalii ci s-o străbat după intuiție.

Dar încet, pe nesimțite, m-am lăsat prins în vîrtejul interesului, epuizînd, apoi, capitol cu capitol, întregul conținut.

Încheind lectura, am reținut puternicul mesaj educativ și am ajuns astfel la faza autoreflecțiilor: cartea nu e adresată numai militarilor, lumii lor, celor cu o cultură și preocupări militare ci, dimpotrivă, ea vizează — într-o arie larg cuprinzătoare, atenția și interesul maselor din oricare alt domeniu de muncă, de acțiune, de manifestare.

Revenit din cel dintîi zbor selenonaut din istoria omenirii, Neil Armstrong, primul om care a pășit pe Lună, a fost întrebat de ziariștii care-l impresuraseră, despre impresiile sale: „magnifice, uluitoare" a fost răspunsul, laconic, și totuși deplin al celui întrebat.

— Și cui, cărui factor îi datorați reușita echipajului dumneavoastră? Cărui miracol? — a sunat a doua întrebare.

— De fel. Poate fi numit și astfel, dacă vreți, prin rezultatul ce ne-a înlesnit. dar noi, care ne întîlnim în fiecare zi cu el, îl numim mai simplu și-i spunem **disciplină.** Ei îi datorăm totul, acestei forțe care dă siguranță aripilor și certitudine valorii".

Citind cartea generalului-colonel Ion Coman, despre care nu știu dacă e infanterist, tunar, zburător, tanchist sau genist, am deslușit, cu adevărat, că disciplina e **factor și miracol,** prin temeiul funcționalității și prin valența rezultatului.

Am consemnat, de asemenea, impresiile unei personalități artistice franceze, care admirase unul din spectacolele ansamblului folcloric „Ciocîrlia", într-un turneu peste hotare, relevînd

„Am reținut **disciplina** dansatorilor români, care e însuși secretul măiestriei lor".

Iar baronul Pierre de Coubertin, francezul care a reactualizat în formă modernă Jocurile Olimpice în civilizația contemporană, sub nimbul unei nobile acțiuni universale pacifiste, profund umanitare, a afirmat cu valoare de axiomă, că reușita acestor manifestări are la bază **disciplina.**

★

Încheind lectura cărții generalului-colonel Ion Coman, m-am întrebat dacă antrenorii, — în primul rînd antrenorii, — dacă instructorii sportivi, și de ce oare nu și sportivii angajați direct în marile competiții de peformanță? — au luat cunoștință de ea?

Să mă întreb dacă au și depistat-o, de au și citit-o? Dar cadrele didactice din învățămîntul de educație fizică și sport? La început numai profesorii; mai ales ei. Dar președinții de cluburi sportive?

Oare la lecțiile și la seminariile de pregătirea spirituală a sportivilor, de întărirea puterii lor de luptă, factorul **disciplină** nu face obiectul programului tematic?

În viața de toate zilele, în artă, în știință, în procesul de învățămînt, în sport, **disciplina** exprimă conceptul de organizare și de respectare, totodată, a resurselor întru buna, eficienta lor valorificare.

Cineva vorbea despre vedetism și-l critica, firește, pe bună dreptate, considerîndu-l act de **indisciplină.** Experiența ne arată, cu puterea de atestare a faptelor de-a lungul timpului, că vedetele, — nu vedetismul, ci protagoniștii propriu-zis, — sînt produsul muncii de valorificare a aptitudinilor lor, a resurselor lor, în condițiile unei **discipline de muncă, de program, de igienă.**

Deci, iată aportul **disciplinei** spre finalizarea rezultatelor pozitive și în sport. Mai ales în sport.

Generalul Virgil Bădulescu, întemeietorul întîiului batalion al vînătorilor de munte de la noi, și organizatorul educației fizice în armată, totodată cititorul actualului stadion „Republicii", îmi spunea, acum patru decenii, că tot ceea ce realiza se datora **disciplinei,** fără de care elanul devine aventură neizbutită.

...Și în final, oare contribuția sportivilor militari la dezvoltarea sportului național, cu superbe manifestări internaționale, nu este o dovadă evidentă de ceea ce poate face **disciplina** în această uriașă școală care este însăși armata, — armata țării noastre?

Rezultatele o dovedesc cu prisosință, — mai ales astăzi.

Opiniile generalului-colonel Ion Coman, rodul studiului și al experienței comandantului încercat în ierarhia faptelor, **nu sînt o pledoarie pentru disciplină,** ci se relevă drept concluzii de căpătîi, pe care le consider de un prețios aport adus factorului educativ de viață obștească.

E, cum am mai spus, un dar făcut cititorilor de toate virstele, — dar mai ales tineretului, în epoca lui de formare și de afirmare, o contribuție educativă activă de înaltă esență patriotică, aflîndu-și în veșmîntul poligrafic pe care i l-a asigurat **„Editura militiară"** un cadru corespunzător conținutului, — chiar de factură elegantă.

Ajunsă la cea de-a doua ediție, — cu utile modificări, — cartea tinde să cunoască și o a treia ediție.

V. FIROIU

• **FORȚA DISCIPLINEI MILITARE CONȘTIENTE,** de general-colonel ION COMAN, — Editura Militară — 1973.

ȘCOALA ȘI SPORTUL

VACANȚA = ODIHNĂ ACTIVĂ

ȘCOLARII — ÎN TABERE SPECIALE DE PREGĂTIRE

● La Predeal, 100 de elevi, iubitori ai schiului, specializați în probe alpine, de fond, sărituri și biatlon își petrec o parte a vacanței într-o tabără de perfecționare. Condusă de **prof. Ion Matei,** directorul Liceului experimental din localitate, tabăra își desfășoară activitatea pe Pîrtia Clăbucetului, în regim de 6 ore zilnic — patru dimineața și două după-amiaza. Printre „eroii" pîrtiei, doi autentici urmași ai unui mare schior Este vorba de **Ionuț Frățilă** (vîrsta — 5 ani, „deschizătorul" tuturor concursurilor de minischi și școlare din Predeal) și **Leonard Frățilă,** din clasa a VI-a a Liceului experimental de schi, ambii fiii cunoscutului recordman de acum două decenii, **Dumitru Frățilă.** Antrenamentele și concursurile ad-hoc ale elevilor din tabără evidențiază, în același timp, și alte elemente de perspectivă ca **Mihai Rucăreanu, George Dudu** și **Gabarcea Ion** la fond și biatlon, **Liviu Stroe, Csaba Partich** și **Octavian Fasi** la alpine, **Mihai Ducaru** la sărituri etc. Tabăra este deservită de antrenori cu o înaltă calificare, printre care se numără profesorii de educație fizică **Constantin Cișmaru, Liviu Predeleanu, Elena Neagoe** ș.a.

● „Căminul Alpin" din Bușteni găzduiește în această vacanță de iarnă o tabără a reprezentanților școlilor sportive din Sibiu, Cluj, Oradea și Baia Mare cu specializare atletism. Mai bine de 90 de elevi atleți își continuă aici, pe pîrtiile din vecinătatea văii Albe, pregătirea fizică generală în vederea apropiatelor concursuri școlare și de juniori, sub îndrumarea competentă a unor profesori-antrenori ca **Petru Davidovici, Petru Kilenyi** și **Traian Bocu** (Cluj), **Ion Scurtu** (Baia Mare), **Petru Manu** (Sibiu), **Ștefan Finta** și **Gheorghe Luchin** (Oradea) etc.

În ciuda zăpezii care se topește văzînd cu ochii (în ultimele zile a plouat ca în plină vară!), elevii își desfășoară nestingheriți antrenamentele, adaptîndu-le la condițiile locale, făcînd alergări pe teren variat și mici excursii cu o durată variind de la o oră la trei ore. Tabăra cuprinde nume notabile pentru atletismul nostru de perspectivă: **Margareta Fodor,** campioană republicană la junioare III în proba de lungime, **Laszlo Dömös,** dublu campion școlar la 100 m, component al ștafetei reprezentative școlare a României care a evoluat la campionatele mondiale școlare din Grecia de anul acesta (locul 4), **Zoltan Zölejac,** dublu campion de juniori III la garduri și sulițâ, un viitor decatlonist ș.a.

● Cei mai buni schimbări ai țării, componenți ai lotului reprezentativ de juniori, elevi în toate cazurile, se pregătesc în aceste zile la Poiana Brașov, sub îndrumarea unui colectiv de tehnicieni condus de **Vasile Chelaru,** antrenor federal. Pînă la 6 ianuarie, speranțele schimbului românesc — protagoniști ai ultimelor întreceri competiționale din acest an, campionatele republicane ale juniorilor mari și finalele „Cupei speranțelor" — vor lua parte la o pregătire comună în vederea Campionatelor mondiale de tineret din aprilie de la Istanbul.

Se remarcă prin seriozitatea acordată antrenamentelor, floretiștii **Adalbert Kuki, Constantin Moise** și **Petre Buricea,** floretistele **Carmen Budur, Marcela Moldovan** și **Viorica Draga,** spadasinul **Erwin Kerekes** și sabrerii **Marin Mustață** și **Adrian Cursaru.**

GALAȚI: DEMARAJ CU... HOPURI!

Acolo unde instrucțiunile M.E.I. n-au fost în toate cazurile bine înțelese sau, mai ales, tratate cu spirit de răspundere...

La aproape o lună și jumătate de la publicarea instrucțiunilor M.E.I. cu privire la noile norme de educație fizică, am vizitat cîteva școli din municipiul Galați pentru a vedea modul cum ele sînt aplicate. Constatările? Bune, unele... mai puțin, altele.

La **Liceul „Vasile Alecsandri",** unitate de învățămînt cu tradiție în sport, testarea elevilor n-a dat — în toate cazurile — rezultatele dorite. La anul II A (prof. Victor Gasparoti) **12 elevi n-au obținut note peste 5** în proba de 50 m, iar **9 la lungime.** Ln anul II B (prof. Petre Faur) **4 elevi sub nota 5** la 50 m și **12 la lungime.** Ca să nu mai amintim că la ambele clase de la trecerea normelor-test au lipsit în total 21 de elevi...

Este evident că asemenea rezultate nu justifică nici condițiile existente aici, nici calificarea profesorilor de specialitate. Mai de grabă este vorba de o anumită comoditate a cadrelor didactice, de o lipsă de preocupare față de atragerea elevilor în sport, pentru pregătirea lor fizică.

Nesatisfăcător se prezintă lucrurile și la școlile generale nr. 14 și 15, acolo unde figurează **prof. Dumitra Diaconu.** În afara faptului că **acțiunea de testare a început foarte tîrziu** (după 20 XI), trebuie subliniat că **rezultatele sînt alarmante:** la clasa a VI-a A a Școlii generale nr. 14 **doar 2 elevi au obținut note peste 7, în timp ce 11 nu s-au prezentat la testare...** Drept justificare, prof. Diaconu ne-a spus că a primit foarte tîrziu tabelele cu norme. Lucru inexact, acestea fiind comunicate școlilor din Galați înainte de publicarea lor în presă.

Școala generală nr. 8 se înscrie și ea în rîndul exemplelor negative. Dacă, de pildă, **prof. Maria Țenopol** manifestă cît de cît interes pentru ca elevii să-și treacă normele, în schimb, colega acesteia, **prof. Salomeea Teacă,** specialitatea... fizică (8 ore completare la educație fizică) desfășoară o activitate nesatisfăcătoare normele fiindu-i aproape o necunoscută!

Evident, Galațiul oferă și exemple pozitive. Liceul pedagogic, de pildă. Trecerea normelor în mai multe manșe a reprezentat o preocupare continuă pentru toți profesorii de specialitate de aici. Iar rezultatele elevilor se reflectă în notele de la 8 în sus. La fel ca și la Școala generală nr. 6.

Trebuie — în general — mai bine înțeles rostul testărilor și acționat mai ferm, în spiritul instrucțiunilor M.E.I. În această acțiune, conducerile de școli trebuie să dovedească, la rîndu-le, interes, să supravegheze colectivele catedrelor de educație fizică cum își îndeplinesc îndatoririle. Altfel, pentru mulți profesori, obligațiile rămîn încă doar pe hîrtie!

Telemac SIRIOPOL

ROADELE PASIUNII...

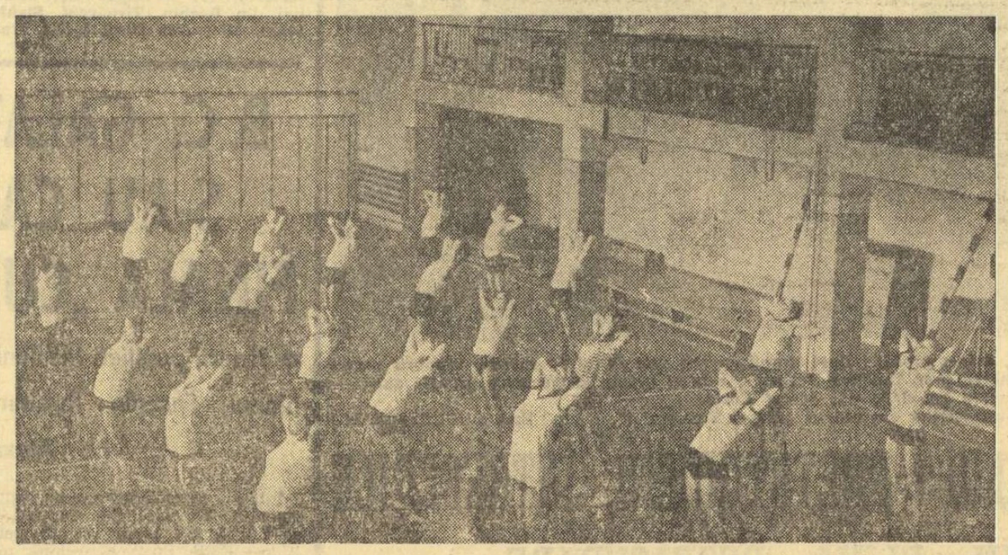

Liceul nr. 2 din Reghin este frecventat de aproape 1 400 de elevi. Un liceu în care studiul se desfășoară la o înaltă ținută și care s-a făcut și continuă să se facă remarcat și datorită sportului, activitate tot mai mult îndrăgită.

Că este așa stă mărturie și noua sală de sport a liceului. A fost înălțată într-un timp record — în mai puțin de jumătate de an — prin munca patriotică, entuziastă a copiilor și cu fondurile (în parte) strînse tot de ei în urma unor lăudabile acțiuni. Elevii au organizat serbări cultural-sportive (în oraș și în comunele din jur), au strîns și au predat centrelor de colectare sticle și plante medicinale, au prestat diverse munci în cadrul gospodăriilor agricole. În fața acestui succes repurtat de elevii liceului la examenul de... atașament față de școală, față de sport, Consiliul popular orășenesc și C.N.E.F.S. le-au completat, drept recompensă, fondurile pentru construcția amintită.

Elevii acestui liceu își aduc în același timp contribuția și în pregătirea materialului ce se va insera cîndva, în istoria sportivă a orașului. Mulți dintre atleții școlii s-au făcut remarcați în disputele din cadrul fazei județene, apoi la finalele pe țară ale campionatelor școlare; alții activează cu succes — în echipa de fotbal Voința Reghin, în formația de handbal fete a Școlii sportive din Tg. Mureș (Maria Dorgo) sau alături de voleibalistele aceleiași asociații Voința Reghin (Geta Grama, Maria Gherman, Sanda Craciovici, Elena Sabău, etc.). Și încă un amănunt: la campionatul de calificare pentru divizia școlară și de juniori la handbal, reprezentativa liceului a ocupat locul 1 în serie.

După apariția Hotărîrii Plenarei C.C. al P.C.R. din 28 februarie — 2 martie s-a observat un și mai puternic impuls în activitatea sportivă a liceului. S-a acționat pe linia organizării săptămînale a unui concurs interclase precum și a altor acțiuni sportive în măsură să angreneze majoritatea elevilor școlii (întreceri la volei, baschet, crosuri, jocuri de handbal, întreceri la atletism, acțiuni turistice etc.). În fine, la căminul liceului, elevii fac zilnic gimnastica de înviorare.

Toate aceste realizări au fost posibile datorită înțelegerii și sprijinului acordat activității sportive de către directorul liceului, prof. **Iuliu Szasz** și, bineînțeles, ca urmare a muncii neobosite desfășurată de profesorul de educație fizică **Anton Solyom** precum și de colegii săi. **Rafira Chirteș, Andrei Eged, Andrei Pall, Zoltan Bojoki.** De notat că nici profesorii de la celelalte catedre nu rămîn indiferenți, atunci cînd formațiile școlii sînt angrenate în competiții mai importante. Vin la teren încurajează și își aplaudă elevii. Așa se întîmplă cu profesorii **Gheorghe Filip, Dumitru Pîștănilă, Zoltan Szabo, Nandor Biro, Gheorghe Mirițean** și cu tehnicienii **Adalbert Barta, Alexandru Sîntianu** și **Grigore Grama.**

Text și foto: **Valeriu MALTOPOL**

„CUPA JUDEȚELOR" LA ÎNOT

În trei orașe au început întrecerile „Cupei județelor" la înot, de la care vă prezentăm cîteva amănunte.

CLUJ, 28 (prin telefon). Bazinul acoperit din localitate a găzduit joi primele reuniuni din cadrul „Cupei județelor", la care iau parte selecționatele județelor Mureș, Sibiu și Cluj. Majoritatea probelor au fost dominate de sportivii clujeni, care au ieșit învingători în 21 din cele 36 de probe ale primei zi. Performanțele, cu mici excepții însă, sînt destul de modeste. Se pot aminti totuși două performanțe valoroase la copii, categoria C. La 200 m mixt băieți doi înotători, L. Balint (Mureș) și O. Mladin (Cluj), au înotat sub vechiul record național (3:02,6), realizînd 3:01,7 și respectiv 3:02,2. De asemenea, ștafeta 4x50 m liber fetițe a Clujului (A. Suciu, M. Szekely, N. Iarca, A. Cîmpeanu) a obținut timpul de 2:27,0. La 200 m mixt seniori se așteptă o luptă interesantă între mureșanul Dionisie Nagy și clujeanul Zeno Oprițescu, dar ultimul nu s-a prezentat la bazin! După prima zi clasamentul pe puncte arată astfel: 1. Cluj 152 p, 2. Mureș 91 p. 3. Sibiu 74 p. **(Paul RADVANI — coresp).**

PLOIEȘTI, 28 (prin telefon). În bazinul C.S. Petrolul au fost programate primele concursuri din cadrul „Cupei județelor". Iată cîteva din rezultatele înregistrate: **seniori** — 100 m spate: Constantin Mandache 1:04,6 (Prahova); 100 m delfin: Ion Miclăuș (București) 1:01,2; **juniori:** 100 m delfin — Teodor Furtunescu (București) 1:04,5; 200 m mixt: Dragoș Aldea (Prahova), 2:25,6; **băieți cat. A:** 100 m delfin: Gh. Stoenescu (București) 1:09,7; 200 m mixt: Alex. Noapteș (București) 2:34,8; **fete cat. A,** 200 m mixt: Cătălina Pănulescu (Prahova) 2:47,6; **băieți cat. B,** 200 m craul: Dragoș Nanu (București) 2:28,7; **fete cat. B,** 200 m craul: Mihaela Georgescu (Prahova) 2:33,3; **băieți cat C.** 100 m bras: Ov. Cocenescu (Buc.) 1:33,9; 200 m mixt: Cristian Banu (Galați) 3:04,6; 100 m bras, fete: Ilinca Pașa (București) 1:31,3; 200 m mixt fete: Irina Pănulescu (Prahova) 3:04,2. La ștafeta 4x50 m liber, echipa de fetițe cat. C a Bucureștiului a stabilit un nou record republican cu 2:21,7.

După prima zi de întreceri, punctajul este următorul: 1. București 256 p, 2. Prahova 207 p, 3. Galați 91 p, 4. Brăila 57 p, 5. Constanța 11 p. **(Aurel VASILESCU — coresp.).**

REȘIȚA, 28 (prin telefon). În bazinul de 25 m din localitate s-au desfășurat întrecerile primei zile din cadrul competiției „Cupa județelor" la care sînt prezente echipele Bihorului Timișului și Caraș-Severinului: Cele mai bune rezultate le-a înregistrat joi reșițeanul Dietmar Wetterneck. Iată cîteva dintre rezultate: 100 m spate (m): D. Wetterneck 1:02,9 (r.p.), D. Gropșan 1:05,0; 100 m spate (f): Lavinia Donia 1:12,5; 100 m delfin (m): D. Wetterneck 1:01,6, V. Ceia 1:05,0; 200 m mixt (m): D. Wetterneck 2:17,1, H. Habetler 2:27,7; 200 m mixt (f): L. Donia 2:46,0, Ildiko Horvath 2:46,1 **(A.V.)**

SUS, PE CIOPLEA, ÎN ÎMPĂRĂȚIA ZĂPEZII, ATLEȚII PREGĂTESC PERFORMANȚELE VERII...

Chiar dacă scrii atletism, ești obligat să începi un reportaj la Predeal, iarna, cu schiul. Pentru că, încă înainte de intrarea trenului în gară, furnicarul pestriț de pe Clăbucet îți fură ochiul, punctele negre de pe pîrtie — într-un plăcut contrast cu atotcuprinzătoarea plapumă albă care se întinde la piciorul Pietrei Mari — se încrucișează neîncetat.

Dar, așa cum spuneam, nu pentru schi ne-am dus la Predeal. De multă vreme — cine poate uita că acum douăzeci și ceva de ani pe pista de zgură neagră a stadionului de aici Moina alerga „suta" în 10,4? — Predealul este o gazdă primitoare pentru atleți. Cei cu înclinații pentru poezie și cuvinte simțite au numit Predealul „leagăn al atletismului românesc". Pentru ceilalți, Predealul este, alături de Poiana Brașovului, un tradițional loc de organizare a pregătirilor, de vară sau de iarnă, un rezervor de ozon fără fund, la care atleții, campioni consacrați sau juniori aflați încă la școala alergării și săriturii vin să-și umple plămînii și să-și întărească mușchii.

Am ajuns la cabana Cioplea, excelent loc pentru sportivi, cu turiști puțini și liniște multă, la o vreme nu tocmai potrivită, cu puțin înainte de ora prînzului, cînd valea Polișoacei era de-acum... saturată de „lansatele", pașii sărîți și sălțați, alergările de toate felurile cu care fusese frămîntată toată dimineața. Ultimii întîrziați — Manole Mitilecis, antrenorul săritorilor în înălțime, împreună cu elevii săi Maria Giurgiu, recordmana națională a junioarelor și Carol Antal, într-un... supliment cu sania. Nu scăpăm prilejul pentru a afla proiectele celor doi săritori orădeni. Ne răspunde, cu o „cristianie" verbală antrenorul Mitilecis: **„Anul viitor România va mai avea o săritoare de peste 1,80 m. Antal se antrenează pentru a sări 2,12 m, tot ce va fi „peste" se va datora talentului".**

Din sala da forță de lîngă cabană iese antrenorul Constantin Musat, însoțit de „ciocănarii" Tudor Stan recordmanul țării, și Nicolae Bîndar. Treningul lui Stan, scos parcă din mașina de spălat, ne convinge că nu numai noi așteptăm un rezultat de peste 70 de metri...

Alături, antrenorul brașovean Liviu Mereuță, un om pe care indeobște nu-l prea vezi rîzînd, pare mai îngîndurat decît de obicei. Petru Lenghel, elevul său, recordman național de juniori II la aruncarea ciocanului, s-a îmbolnăvit. Îl întrebăm de cealaltă mare speranță a sa, Wilhelm Kraus, care a alergat, la 17 ani, 400 m în 48 de secunde. Ne spune că speră ca elevul său să mai ciștige o secundă în primul an ca junior „mare". Iar noi vă spunem că actualul record de juniori mari al țării este de 47,2 și că brașoveanul este un copil cuminte și foarte, foarte talentat...

Îngîndurată este și Georgeta Dumitrescu. Abia venit, Gh. Ghipu a plecat din nou la București, la un control: îl supără genunchiul. Să sperăm că nu e decît o jenă pasageră și că Gheorghiță ne va aduce și în viitorul sezon satisfacțiile cu care ne-a răsfățat în acest an...

Într-un colț, Gheorghe Megelea citește „Sportul" peste umărul antrenorului său Daniel Maier. **„Șerban și Virginia Ioan vor să sară împreună 4,15 m. Cît vine pentru fiecare?"** Îi răspunde antrenorul **„1,95 și 2,20 m"**, ghicind, într-adevăr, cifrele la care ne gîndisem în reportajul de duminică la sala „23 August". Îl întrebăm pe Megelea dacă 87 m, cît și-a propus el pentru 1974, nu este prea mult. **„Știu eu? Pare, într-adevăr, cam mult, dar anul trecut pe vremea asta și 82 m, era mult"!** Da, e foarte mult 87 m, dar antrenorul Maier știe el ce știe...

Nedespărțiți, ca întotdeauna, cei doi antrenori de la Viitorul, Sorin Ioan și Nicolae Păcuraru, vorbesc, bineînțeles, despre Bedros Bedrosian și Tudorel Vasile. Sorin, fostul recordman la triplusalt, precursorul lui Corbu și Ciochină, așteaptă de la Bedros o săritură în jurul cifrei la care și-a oprit el cariera (15,93 m în 1961), iar Păcuraru îl tachinează, spunîndu-i că Tudorel îi va depăși cu siguranță cea mai bună performanță de la lungime (7,46 m în 1960). La cîțiva pași, Tudorel și Bedros se hirjonesc, ignorînd gîndurile antrenorilor...

Dinspre Clăbucet sosesc, cu schiurile în spate, Dan Serafim și Marin Iordan. Alături de ei un tînăr înalt cît... Coștila. Nu are schiuri pentru că nu s-au găsit pe măsura sa. Îl cheamă Gheorghe Crăciunescu, are 20 de ani și aproape că nu îndrăznim să-i dezvăluim... altitudinea, ca nu cumva un antrenor de baschet să-l răpească: 2,04 m! În februarie împlinește un an de cînd face atletism, de cînd antrenorul Serafim l-a... racolat, la rîndul său, de la haltere, pentru a-l face aruncător de greutate. A învățat foarte mult într-un an și profesorul Dan Serafim ne mărturisește că un mare merit îl are Iordan, care se poartă cu el ca un frate. Ne convingem de aceasta la antrenamentul de după amiază, cînd „pivotul" imita și ultimul gest al lui Iordan. Recordmanul nostru de juniori ne promite, chiar pentru concursurile apropiate, rezultate „în jur" de 18 metri.

Nu puteam pleca înainte de a vorbi cu cel pentru care gîndurile, speranțele, dorințele și promisiunile antrenorilor și atleților înseamnă, mai ales, **obiective.** Antrenorul federal Nicolae Mărășescu ne prezintă în cîteva fraze impresiile sale. **„Sînt aici peste 200 de sportivi și antrenori. De la cei mai buni performeri ai țării, ca Cefan, Ghipu, Cristudor, Megelea, Natalia Andrei, pînă la juniori. Este seria a doua, înainte au fost mărșăluitorii, semifondiștii și fondiștii. Acum sînt de toate felurile, de la toate probele. Îmi place cum se lucrează, mă bucură că antrenorii și atleții noștri sînt conștienți de ceea ce trebuie să facă. Toată lumea se antrenează de două sau de trei ori pe zi, toată lumea, fără excepții doarme la ora 22,05. Sînt convins că la vară, sau, dacă vreți, peste trei veri, atletismul va da rod bogat".**

Vladimir MORARU

START ÎN PREGĂTIRILE CAMPIONATELOR MONDIALE DE GIMNASTICĂ DE LA VARNA

(Urmare din pag 1)

și urechi la sfaturile antrenorului **Norbert Kuhn,** care supraveghează antrenamentul la acest aparat. Cîteva saltele așezate una peste alta au menirea de a atenua contactul dur al gimnastelor cu solul, după executarea unor elemente de mare dificultate, și rămînem impresionați de conștiinciozitatea cu care toate gimnastele se conformează indicațiilor antrenorului. Se insistă cu precădere asupra corectitudinii mișcărilor, asupra amplitudinii și a preciziei în execuție.

La sol, gimnastele zăbovesc mai multe minute, pentru că Elena Leușteanu și balerinul **Geza Pozar,** cu ajutorul pianistului **Carol Stabișevski,** corectează fiecare gest, se repetă linii întregi, se insistă asupra unor elemente de efect, sportivele sînt solicitate să execute cît mai expresiv și cît mai amplu cu putință fiecare mișcare. Rînd pe rînd, **Ana Szabo, Mariana Constantin, Marcela Păunescu, Rodica Sabău, Anca Grigoraș, Maria Antinie** sînt supuse unui șir întreg de corectări și indicații, pentru ca în final atît profesorii cît și elevele să fie mulțumiți pentru cele realizate în ziua respectivă, să se aprecieze că s-au acumulat suficiente cunoștințe pentru ca în antrenamentele viitoare să se poată trece la noi legări și combinații.

Privirile ne sînt apoi atrase din nou spre bîrnă, unde **Aurelia Dobre** execută, fără greșeală, zeci de salturi și danilove, iar **Mariana Constantin** ne impresionează prin marea receptivitate la sfaturile **Atanasiei Ionescu Albu.**

Aleksandr Bogdazarov, antrenor emerit al Uniunii Sovietice, care a condus de mai multe ori pregătirile lotului reprezentativ al U.R.S.S. pentru mari competiții internaționale, cum a fi campionatele mondiale de la Dortmund (1966) și J.O de la Mexi (1968), urmărește cu privirea întreaga activitate, oprindu-se din cînd în cînd la acel aparat unde i se pare că ceva nu merge cum trebuie, sau că se impun cîteva corectări. Deși de puțin timp în țara noastră, Aleksandr Bogdazarov cunoaște bine sportivele, colaborează perfect cu antrenorii, cu care discută deopotrivă în limba sa natală, sau prin mijlocirea unor expresii și cuvinte din cea mai pură limbă românească. Uneori, gimnastele îl înțeleg direct, fără a mai fi nevoie de intervenția antrenorilor români sau a translatorului.

Aflăm că, separat, alte gimnaste se antrenează sub conducerea lui **Nicolae Covaci.** Este vorba de **Alina Goreac, Elena Ceampelea** și **Paula Ioan,** care urmează a se reuni cu lotul în cadrul examenelor de verificare. Din păcate, se consemnează și o absență: **Gabriela Trușcă** nu s-a prezentat la pregătirile lotului, urmînd a fi lipsită de condițiile de pregătire asigurate celor 11 gimnaste care lucrează la București. De altfel, Biroul F.R.G., analizînd această situație, a suspendat-o pe gimnasta băcăuană de la orice activitate competițională, considerînd ca neîntemeiate motivele invocate pentru neprezentarea la pregătirile lotului reprezentativ.

La sfîrșitul antrenamentului, reușim să stăm de vorbă cu antrenorul Aleksandr Bogdazarov, pe care îl rugăm să ne împărtășească cîteva impresii despre munca pe care o desfășoară cu lotul nostru feminin: **„Am reușit** — ne spune interlocutorul — **să alcătuiesc un colectiv din cele mai bune gimnaste ale României, din care dorese din inimă să realizez o echipă valoroasă, capabilă de rezultate superioare la viitoarele campionate mondiale. Mă bucur de sprijinul deplin al Federației române de gimnastică, al colectivului de antrenori, cu care am alcătuit planuri concrete de pregătire pentru fiecare gimnastă în parte, atît în ce privește tehnica, cît și capacitatea fizică. Nădăjduiesc ca, la valoarea deja cunoscută a Ancăi Grigoraș, Rodicăi Sabău, Iulianei Simonfi, Marcelei Păunescu, le mai multe ori componente ale echipei reprezentative a României, să adăugăm alte sportive talentate cum ar fi Mariana Constantin, Ana Szabo, Aurelia Dobre, Liliana Brekner. Avem o misiune grea, dar sînt condiții ca ea să fie îndeplinită cu succes. Cele aproape cinci ore de pregătire zilnică, conștiinciozitatea și disciplina dovedite la antrenamente sînt tot atîtea premise că putem realiza obiectivele propuse".**

Tîrziu, după ora 20, la sala de la „23 August" antrenamentul era încă în plină desfășurare...

„CUPA FEDERAȚIEI" LA BIATLON

A.S.A. BRAȘOV A CÎȘTIGAT PROBA DE ȘTAFETĂ

POIANA BRAȘOV, 28 (prin telefon). A doua zi a „Cupei F.R.S.B." la biatlon a programat proba de ștafetă. Beneficiind de o zăpadă extrem de alunecoasă, înghețată peste noapte, de o vizibilitate bună și de o distanță de alergare relativ redusă (7,5 km) față de proba individuală, schiorii biatloniști au făcut o veritabilă demonstrație de măiestrie concretizată, în special, prin excelente rezultate înregistrate la tragere, unde majoritatea componenților lotului național nu au avut nici o ratare. Desigur, că atît rezultatele de la tragere, cît și timpii de alergare sînt în primul rînd efectul unei minuțioase pregătiri și a formei ce începe să se manifeste. Este bine, însă, să amintim că la aceste rezultate au contribuit, vineri și condițiile meteorologice. Într-adevăr starea și consistența zăpezii au redus din efortul ce se cheltuie în mod obișnuit într-o cursă de biatlon dînd posibilitatea sportivilor să realizeze una dintre cele mai bune medii de tragere din ultimii ani. **REZULTATE: ștafetă, 3 x 7,5 km — 2 trageri:** 1. A.S.A. 1 Brașov (Mîrza, Voicu, Fontana) 1 h 31:31, 2. Dinamo 1 Brașov (Olteanu, Țeposu, Girniță) 1 h 24:31, 3. Pedagogic Oradea (Bărbășescu, Vilmos, Soiu) 1 h 29,50, 4. A.S.A. 2 (Cristoloveanu, Dihoi, Drăghici) 1 h 43:03, 5. Dinamo 2 (Urs, Catargiu, Duca) 1 h 49:49. **Mihai BĂRA**

CUPELE EUROPENE LA VOLEI ÎNAINTEA TURULUI II

Competițiile europene rezervate celor mai bune formații de club de pe continent, „Cupa campionilor" și „Cupa cupelor", și-au încheiat prima fază, urmînd ca la începutul și la jumătatea lunii ianuarie să se dispute partidele turului al doilea, caracterizat prin cîteva capete de afiș. Sîntem acum în posesia tuturor rezultatelor din primul tur și, deci, a echipelor calificate în etapa următoare.

În Cupa campionilor europeni la masculin (competiție aflată la cea de a 15-a ediție) au luat startul 24 de echipe, dintre care 16 au trecut în etapa următoare. **Partizan Belgrad** a întrecut cu 3—0 în ambele meciuri formația D.T.J. Viena și va întîlni în optimi de finală pe **T.S.K.A. Moscova,** deținătoarea titlului, promovată direct în această etapă. Greu a obținut accesul în optimi **Partizan Tirana** (3—2 în amîndouă partidele susținute cu I.E.T.T. Istanbul), urmînd să primească în ianuarie replica campionilor italieni de la **„Oreste Ruini Florența.** Conform pronosticurilor **U. C. Montpellier** (Franța) s-a calificat ușor în dauna echipei portugheze F. C. Porto (3—0 și 3—0), următorul adversar al francezilor fiind însă puternica garnitură din R. D. Germană, **S. C. Leipzig.** După ce au pierdut primul meci cu 0—3, campionii Greciei, voleibaliștii de la Panathinaikos Atena au renunțat să mai dispute partida retur cu **T.S.K.A. Sofia,** care în ianuarie va susține derbyul turului II cu **Dukla Liberec** (Cehoslovacia). Așa cum am mai anunțat, **Dinamo București,** campioana României, a promovat în turul II (prin retragerea din competiție a voleibaliștilor de la Hapoel Hamifratz) și va întîlni pe campioana Spaniei **„Hispano Frances" Barcelona.** Celelalte echipe calificate sînt: **T.S.V. 1860 München** (R. F. Germania), care a dispus cu 3—0 și 3—1 de C. A. Luxemburg; **Rembert Torhout** (Belgia), învingătoare în fața voleibaliștilor de la Spada Zürich cu 3—0 și 3—0, precum și **Rateko Karhula)** (Finlanda), care a obținut calificarea la setaveraj în fața campionilor suedezi de la S. K. Lidingö. În turul următor, T.S.V. 1860 München va avea ca adversar pe **Ujpesti Dozsa Budapesta,** Rembert Torhout pe **Deltalloyd** (Olanda), iar Rateko Karhula pe **A.Z.S. Olzstyn** (Polonia). Cunoscînd în bună măsură valoarea echipelor calificate (în urma turului I sau direct), șanse mari de a se prezenta la cele două turnee semifinale (de cîte patru echipe), programate în februarie, au formațiile T.S.K.A. Moscova, S. C. Leipzig, Dinamo București, Ujpesti Dozsa Budapesta, A.Z.S. Olzstyn, în timp ce întîlnirile Partizan Tirana — O. Ruini Florența, T.S.K.A. Sofia — Dukla Liberec și Rembert Torhout—Deltalloyd Amsterdam sînt foarte echilibrate, oricare dintre echipe avînd posibilitatea să obțină succesul. Calificarea va depinde, fără îndoială, de modul cum echipele vor ști să folosească avantajul terenului propriu.

În cea de a doua ediție a „Cupei cupelor" (masculin) — la care s-au înscris, de asemenea, 24 de echipe — se cunosc formațiile calificate în faza optimilor. Iată-le în formula în care vor juca partidele etapei următoare: T.E.D. Ankara — Zvezda Voroșilovgrad (deținătoarea cupei), S. V. Hamburg — vicecampioana Olandei, Leixoes Porto — Resovia Rzeszow, Steaua roșie Belgrad — Akademik Sofia, Stade Francais Paris — Virtus Bologna, Rebels Lierre (aceasta a obținut și calificarea în turneul semifinal, după surprinzătoarea eliminare din competiție a reprezentantei noastre Steaua București!), Radiotehnik Riga (cea de a doua echipă sovietică înscrisă) — Ruda Hvezda Praga și Traktor Schwerin — Csepel Budapesta.

La feminin, ediția a XVI-a a C.C.E a adunat la start 20 de echipe. Dintre acestea, opt au susținut preli

Un dar de Anul Nou : Ilie Năstase și Moș Gerilă fotografiați în mijlocul copiilor salariaților C.N.E.F.S. Foto : Dragoș NEAGU

MOȘ GERILĂ ȘI... ILIE NĂSTASE, PRINTRE COPII

Ilie Năstase și-a dat întîlnire cu... Moș Gerilă și au plecat împreună să facă daruri copiilor. Erau așteptați amîndoi de aproape o sută de băieți și fetițe, adunați în jurul bradului de la sediul C.N.E.F.S., încărcat cu jucării, cu bomboane și covrigei.

Moș Gerilă, de îndată ce s-a văzut printre copii, le-a ascultat poeziile și poveștile special pregătite pentru el. După aceea, le-a mulțumit și le-a spus, arătînd către Ilie Năstase :

— Știți voi cine este flăcăul acesta ?

— *Știm, Moș Gerilă, cum să nu știm !* — au răspuns ei în cor. *Este Năstase, învingătorul lui Smith...*

Moș Gerilă, încîntat că prichindeii sînt atît de bine... documentați, a început să-i întrebe : „De unde știți voi cine este Smith ?". *„De la mămicile și bunicile noastre, de la bunicii și tăticii noștri, știm. Și mai știm de la televizor"* — a venit răspunsul celor care se pregăteau să-și primească darurile din pomul de iarnă. „Bravo, copii. Dar pentru Ilie Năstase ce-ați pregătit ?" — i-a întrebat Moș Gerilă.

„Dragul nostru Iliuță
Nu-ți dorim o mașinuță
Ci vrem ca de Anul Nou
Să primești acest cadou :
Brațele să-ți fie tari
Să fii mare printre mari
Să-i învingi pe tenismani
La anul și la mulți ani !"

Încîntat, Ilie Năstase le-a promis copiilor că-i va bate pe „toți tenismanii", le-a mulțumit pentru versurile ce i le-au adresat, apoi s-a fotografiat cu ei.

fotbal

COLȚ STATISTIC

CAMPIONATUL DIVIZIEI A, DE-A LUNGUL ANILOR

După terminarea turului actualului campionat, ediția a 56-a, considerăm că nu este lipsit de interes să vă prezentăm, stimați cititori, unele cifre referitoare la întreaga istorie a campionatului divizionar A. Începem cu prima ediție, cea din 1932—33.

PREZENȚA JUCĂTORILOR

În toamna anului 1973 un singur jucător — cu peste 300 de meciuri disputate în prima divizie a țării — și-a mai continuat cariera : **Remus Cîmpeanu** („U" Cluj). Brașoveanul **I. Jenei** avea toate șansele să atingă și el cifra de 300, dar în ultima etapă a absentat și s-a oprit credem că numai pentru moment — la numărul 299 ! Au trecut granița celor 250 de partide : **Vătafu** (S.C. Bacău) și **Pescaru** (Steagul roșu).

În categoria 201—250 de meciuri jucate au evoluat în turul actualului campionat 17 jucători : **Pantea, M. Constantinescu, Deleanu, Sătmăreanu, Nunweiller VI, Birău, Pojoni, Axente, Dumitriu II, Anca, Barbu** (F. C. Argeș), **Dobrin, Ivan, Ghiță, Adamache, Voinea** și **C. Moldoveanu.** Au ajuns la cel puțin 200 de prezențe în prima divizie încă 7 jucători : **Dincuță, Cuperman, Pexa, C. Radu, Strîmbeanu, Al. Georgescu** și **V. Suciu,** astfel că, în prezent, numărul fotbaliștilor cu cel puțin 200 de prezențe pe prima scenă se cifrează la 99.

În primăvara anului 1974 vom avea, în mod cert, și pe cel ce va purta numărul 100, acesta urmărind să fie ales dintre următorii : **Pop** — 199, **Antonescu** și **N. Naghi** — 196, **Răducanu** și **Stocker** — 193, **Libardi** — 192, **Vigu** — 188, **Oblemenco** și **Györfi** — 186, **Olteanu** (F. C. Argeș) — 185, **Dinu** (Dinamo) — 184.

Dar iată cum se prezintă, la încheierea turului actualului campionat, „tabloul de onoare" al Diviziei A în materie de prezențe : **Lerciter** — 327, **R. Cîmpeanu** — 315, **I. Jenei** — 299, **Pahonțu** — 298, **Greavu** — 294, **Capaș** — 287, **M. Adam** — 281, **Nunweiller III** — 279, **Tr. Georgescu** — 275, **Năsturescu** — 275, **Petschovschi** și **E. Jenei** — 274, **M. Dridea** — 273, **Bone** — 272, **Ozon** — 270, **Apolzan** — 269, **Badea** — 267, **Constantin** — 264, **Motroc** — 263, **C. Popa** — 261, **Codreanu** — 258, **Cojereanu, Raksi, Pescaru** — 257, **M. Ionescu** și **Vătafu** — 256, **Koszka** — 252.

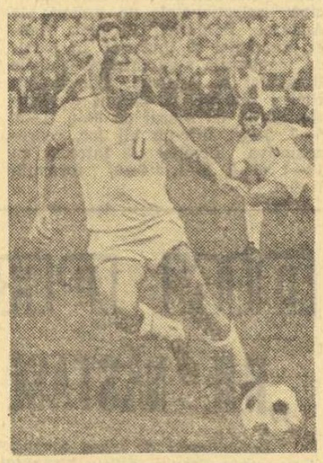

ION OBLEMENCO

MIHAI ADAM

Iată cum se prezintă : **„echipa Diviziei A"** (1933—73) alcătuită din jucătorii cu cele mai multe prezențe în primul eșalon al țării : **M. IONESCU** (256 de prezențe) — **PAHONȚU** (298), **I. JENEI** (299), **NUNWEILLER III** (279), **R. CÎMPEANU** (315) — **CAPAȘ** (287), **LERETER** (327) — **NĂSTURESCU** (275), **PETSCHOVSCHI** (274), **ADAM** (281), **CODREANU** (258).

GOLGETERII

Interesantă este „cursa de urmărire" a cuplului **Adam — Oblemenco** care speră să doboare recordul absolut al lui **Ozon** (în perioada 1948—64 a înscris 157 de goluri). Dintre ceilalți jucători în activitate doar **Fl. Voinea** se află printre cei ce au depășit granița celor 100 de goluri. Dar iată-i pe cei 13 golgeteri care au trecut această „cotă" : **OZON — 157, Constantin — 149, M. Dridea — 142, M. Adam — 138, Dobay — 130, Oblemenco — 126, Vaczi — 125, Ene II — 116, Bodola — 114, Fl. Voinea — 109, I. Ionescu — 107, Ene I — 103, Baratky — 100.**

Frederic MOISES

DIALOG DE VACANȚĂ CU NUNWEILLER III

„VA FI O LUPTĂ ASPRĂ PENTRU TITLU, ÎN PRIMĂVARĂ !"...

...Ultima etapă a turului, 9 decembrie, la Pitești. Campionii au pierdut derbyul cu F. C. Argeș, deși puteau pleca cu un punct. Chiar dacă a fost unul din cele mai frumoase meciuri ale stagiunii, chiar dacă au jucat bine, dinamoviștii bucureșteni, urcă triști în autocarul ce pleacă spre Capitală. Antrenorul campionilor e abătut, nu prea vrea să vorbească, trec vreo 30 de kilometri în tăcere, după care el începe un monolog clar ceva între realități și speranțe. „S-au făcut șase puncte ! Distanță mare, avantaj consistent pentru echipa lui Cernăianu ! Măcar un punct de luam la Pitești ! Ar fi fost numai cinci puncte distanță, și, atunci, oricum, era ceva mai ușor... Dar nici așa, să știți, lupta nu-i încheiată ! Amintiți-vă că în campionatul trecut, la sfîrșitul turului, noi aveam două puncte avans față de Universitatea Craiova și cu cinci etape înainte de finalul campionatului studenții ne depășiseră cu 4 puncte !..."

...Consfătuirea de lucru a antrenorilor divizionari A. Tot în acest decembrie. Acea „logică sentimentală" a antrenorului dinamovist din drumul spre București trebuie puțin dezvoltată.

— Să sperați la titlu, așa, cu un handicap de șase puncte, pare, parcă, o utopie !

Nelu Nunweiller stă puțin pe gînduri. Scoate un colț de hîrtie și face un joc de cifre :

— În prima etapă noi jucăm la Constanța, Universitatea Craiova acasă, cu Jiul. De acest start depinde foarte mult lupta în campionat. Apoi derbyul de la București, în etapa a zecea a returului, cînd studenții olteni vor fi adversarii noștri ! Și nu uitați ultima parte a campionatului, cînd Cernăianu va juca cu echipa lui la Cluj, cu C.F.R., la Reșița, și în meciul final la Ploiești ! Plus că mai au jocuri la Brașov, la Iași, la Constanța, plus că nici Steaua nu a renunțat la visul titlului.

— În calculul acesta al dv., se subînțelege o comportare excelentă a echipei pe care o antrenați, un retur net mai bun decît turul. Și, dacă e să fim sinceri, după primele 17 etape...

Nunweiller III oftează discret. Turul de campionat nu l-a mulțumit prea mult, au fost două-trei meciuri bune, la Arad, la Iași, la Cluj cu C.F.R. și la Craiova, unde nu a pierdut, a jucat bine și la Pitești, însă echipa a mers foarte slab în cîteva partide, cînd a pierdut și puncte, unele chiar acasă, cu „U" Cluj și cu F. C. Constanța, și asta îl doare cel mai tare (**„N-am pierdut niște derbyuri, ci niște jocuri ușoare, aici e buba cea mare, s-au abordat multe jocuri cu prea multă nonșalanță, cu superficialitate, și nu numai meciurile..."**) Tace, dar a atins un punct grav, și trebuie să discutăm bărbătește pentru că lumea aruncă totul în spatele antrenorului atunci cînd echipa nu merge, chiar și unii jucători fac așa, și adevărul e altul. Nelu Nunweiller nu vrea să dea nume ; este, firește, un act pedagogic și în toată treaba asta (**„Față de campionatul trecut au fost jucători care au făcut rabat vieții sportive, și s-a văzut bine în jocuri și în antrenamente, și, sigur, și în clasament"**). Vorbim despre Dumitrache (**„A fost și accidentat, dar a fost și nepregătit, de-asta a jucat așa cum spuneți că a jucat, de la pregătire pornește tot răul, iar noi n-am făcut o pregătire corespunzătoare în vară, ne vom revanșa în iarna aceasta..."**). Atingem și un subiect mai delicat, fratele său, Radu Nunweiller („**Radu a fost obosit în final a muncit ca un rob în campionatul trecut, l-a dărîmat și înfrîngerea de la Leipzig,** unii au fost cam răutăcioși și au legat înfrîngerea de „foarfeca" aceea a lui în careu, **și Radu a fost în sezonul trecut unul din marii autori ai titlului ; să știți că astăzi sîntem la șase puncte de lider pentru că linia de mijloc, forța echipei, a prins un tur slăbuț...**"). Îl laudă pe Dudu Georgescu, ca om și jucător, pe Lucescu, cel care a redat atacului

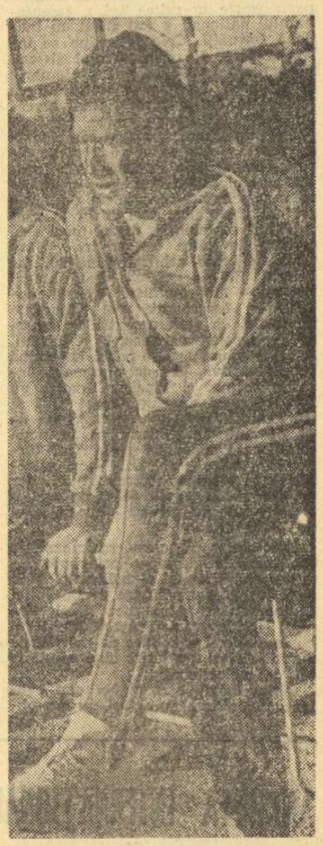

mai mult suflet și echilibru, cînd a reintrat, vrea să spună ceva despre Gabriel Sandu, dar rupe ideea și începe, contrariat, un alt monolog. **„Nu e admis ca o apărare cu atîția jucători de valoare să primească 20 de goluri ! Fiecare apărător are cel puțin două goluri pe conștiință, în tur și asta pentru că în loc să joace simplu, s-a complicat, urmărind efecte spectaculoase. Aici trebuie să insist mult în pregătirile de iarnă, trebuie să mai schimb o piesă-două sau să o transform, pentru că anul trecut apărarea a avut un cuvînt greu în stabilirea golaverajului care a decis titlul : noi am primit atunci 32 de goluri, craiovenii 36 !"**

Întrebăm, încă o dată, dacă mai speră să nu predea tricourile de campioni. Nelu Nunweiller privește ușor mirat : **„Cum, așa, să nu sper ? ! Cred cu convingere că în retur fiecare jucător va demonstra adevărata lui valoare și, după o luptă foarte aspră, și lungă, vom păstra titlul. Pentru așa ceva ne vom pregăti tot timpul !..."**

...La Craiova se spun cam aceleași cuvinte ! Numai returul va hotărî !...

Mircea M. IONESCU

Astă-seară, cu începere de la ora 18,30

FESTIVALUL „FLACĂRA" ÎN SALA FLOREASCA

Cenaclul Flacăra organizează **astăzi,** cu începere de la ora **18,30,** în sala Floreasca din Capitală „FESTIVALUL FLACĂRA '73".

Manifestarea va cuprinde : — **atribuirea premiilor revistei Flacăra,** pe anul 1973 ; — **un spectacol** susținut de actorii **Amza Pelea, Florian Pittiș, Ion Marinescu,** de formațiile **Phönix, Roșu și Negru, Sfinx,** de soliștii **Tudor Gheorghe, Mircea Florian, Doru Stănculescu, Sorin Minghiat, Erika Jozsa, Carol Horvath** și **Cornel Ionescu** (muzicuță).

La spectacol va fi prezent și fotbalistul **Nicolae Dobrin,** premiat de ancheta revistei Flacăra. De asemenea, va fi prezent sportivul numărul 1 al anului **Ilie Năstase,** care va decerna pentru prima oară, „TROFEUL ANUAL ILIE NĂSTASE".

Astăzi, casa de bilete a sălii Floreasca va fi deschisă începînd cu orele 15.

NOUL REGULAMENT AL ANTRENORULUI DE FOTBAL ÎN LUCRU

— Astăzi se reunește la sediul F. R. F. Comisia însărcinată să definitiveze proiectul —

În cursul dimineții de astăzi, la sediul Federației române de fotbal, o comisie desemnată de Colegiul central al antrenorilor, compusă din **Virgil Economu, Gheorghe Popescu, Traian Tomescu, Cornel Drăgușin, Valentin Stănescu, Angelo Niculescu, Ștefan Coidum, Ilie Oană, Gheorghe Stănculescu,** lucrează la definitivarea noului regulament al antrenorului de fotbal, care urmează a fi supus, la începutul anului viitor, spre aprobare, Comitetului Federației Române de Fotbal.

LOTUL SPERANȚELOR ÎN PREGĂTIRE LA BRAȘOV...

Reunit, odată cu primele zile de vacanță, lotul II de juniori se pregătește, acum, la Brașov, sub îndrumarea antrenorilor **Mircea Rotărăscu** (Liceul „Mihai Viteazul" București), **Alexandru Dan** (U.T.A.) și **Francisc Fabian** (Steaua „23 August"). Pregătirile se efectuează sub atenta supraveghere a doctorului **Cristache Ștefănescu.**

Participă la această tabără de juniori cîțiva dintre cei mai talentați jucători de perspectivă despre care se vor auzi, nu peste multă vreme, multe lucruri frumoase. Printre ei : **Mircea Leac** (Unirea Arad), **Marius Bichescu** („U" Cluj), **Iulius Nemțeanu** (Ceahlăul Piatra Neamț), **Gabriel Zahiu** (Gloria Buzău) etc.

Vă prezentăm, în clișeul alăturat, o imagine de la un antrenament al acestui lot.

Foto : V. BAGEAC

MĂSURI PENTRU DEZVOLTAREA ȘI AFIRMAREA PATINAJULUI

(Urmare din pag. 1)

P.C.R. cu privire la dezvoltarea continuă a educației fizice și sportului, ca și a documentelor Plenarei C.N.E.F.S. din martie 1973.

În a doua parte a lucrărilor s-a procedat la alegerea noului Comitet al Federației române de patinaj. Iată componența Biroului federal : *Virgil Radulian* — președinte, *Florin Moraru, Septimiu Todea, dr. Vasile Iliescu* — vicepreședinți ; *Leonard Sciglie* — secretar general ; *Valeriu Marchievici, Irina Minculescu, Vasile Oprea, Emilian Papuc, Gheorghe Roncea* și *Vasile Gross* — *membri.*

În cuvîntul său, noul președinte al F.R.P., *Virgil Radulian,* a insistat asupra climatului sănătos care trebuie să domnească în activitatea viitoare a acestui organism și asupra eforturilor în direcția găsirii celor mai bune căi pentru popularizarea patinajului în rîndul maselor de tineret, precum și pentru o selecție judicioasă a cadrelor susceptibile de a obține rezultate bune în sportul de performanță.

„CUPA TINERETULUI"

(Urmare din pag. 1)

sportive Laminorul și de la școlile generale ale municipiului.

George GROAPĂ, corespondent

JUDEȚUL BIHOR
De la Marghita la Beiuș...

Întrecerile pentru „Cupa tineretului" se află în actualitate și în județul nostru. Astfel în zona Salonta, în întreceri (șah, tenis de masă și handbal) s-au evidențiat elevii de la Școala generală nr. 3 și Școala generală „Al. Moghioros", precum și tineri din asociațiile sportive Metalul Salonta, liceul agricol și din localitățile Tinca și Ghiorac.

În zona Marghita este de remarcat buna organizare a întrecerilor, îndeosebi în cadrul școlii generale și liceului din Marghita, liceului din Săcuieni și asociației sportive Bihoreanca Marghita.

În zona Beiușului, cuvinte de laudă merită a fi adresate organizatorilor sportivi de la Școala generală, Casa copilului și din asociațiile sportive din Mirieș, Curățele, Budureasa și de la liceul din Vașcău.

Ilie GHIȘA, corespondent județean

BUCUREȘTI Finala pe asociație la „Firul"

Asociația sportivă Firul a Filaturii de lînă pieptănată din București și-a desemnat cîștigătorii în „Cupa tineretului". La tenis de masă : **Ilie Ionescu, C. Mihăilă — C. Mihăilescu** (dublu bărbați) și **Constanța Toancă.** La șah — după baraj — **I. Secară.** La săniuțe (pe Cioplea, cu ocazia unor excursii) : **Claudia Tudor** și dublul **Cl. Tudor — S. Dobre.**

D. DUMITRESCU

Un cadou util, o bucurie mare, pentru soția, sora sau mama dv. poate fi mașina de cusut ILEANA

Mașinile de cusut ILEANA, tip masă sau tip mobilă, se vînd și cu plata în 18 rate lunare, cu un aconto de 20% Prețul : 1800 lei și 2500 lei

LUNA CADOURILOR

INVITAȚIE LA HANURILE COOPERAȚIEI DE CONSUM

Un concediu poate fi la fel de plăcut și în sezonul alb ! Petreceți zile de adevărată recreare, într-un decor pitoresc, la hanurile cooperației de consum, care vă asigură condiții bune de cazare și masă. Rețineți deci :

Hanurile CHEIA și SLĂNIC din județul Prahova ; Hanul BRAN — jud. Brașov ; Hanul RUCĂR — jud. Argeș ; Motelul TOPOLOG — jud. Vîlcea ; Hanul URSUL NEGRU — Sovata — jud. Mureș ; CASA ARCAȘULUI de la Tg. Neamț ; Hanul BUCURA — Hateg — jud. Hunedoara ; Hanul DRĂGUȘENI și Motelul ILIȘEȘTI — jud. Suceava.

Acestea sînt numai cîteva dintre numeroasele hanuri ale cooperației de consum care vă oferă ospitalitate și iarna.

7517

CITITORI!

Citind cu regularitate presa, vă informați asupra evenimentelor importante din țară și de peste hotare.

Contractînd abonamentele pe întreg anul, vă asigurați continuitatea primirii publicațiilor preferate.

Abonamentele se primesc de către toate unitățile P.T.T.R., precum și de factorii și difuzorii de presă. 7451

LOTO—PRONOSPORT

TRAGERILE EXTRAORDINARE LOTO A REVELIONULUI DIN 1 IANUARIE 1974 ȘI PRONOEXPRES A NOULUI AN DIN 6 IANUARIE 1974

Numai 2 zile ne mai despart de închiderea vînzării biletelor la cea mai mare și tradițională tragere : tragerea extraordinară Loto a Revelionului care se va desfășura marți 1 ianuarie la București în sala Clubului Finanțe Bănci din strada Doamnei numărul 2 cu începere de la ora 16,45. După tragere va urma filmul artistic „La răscruce de vînturi".

Amănunte găsiți în prospectele existente în agențiile Loto-Pronosport care vă stau la dispoziție cu bilete pentru tradiționala tragere Loto a Revelionului. Luni 31 decembrie 1973, ULTIMA ZI.

La 6 ianuarie 1974, se va desfășura tragerea Pronoexpres a Noului An pe o formulă de tragere extraordinară. Marile avantaje care se acordă cît și premiile atractive vor face participarea și mai numeroasă. Pentru aceasta vă recomandăm să vă procurați biletele din vreme pentru a nu rămîne în afara acestei trageri. Agențiile vă așteaptă.

NUMERELE EXTRASE LA TRAGEREA LOTO DIN 28 DECEMBRIE 1973 :

FONDUL GENERAL DE PREMII : 1.060.983 lei din care 188.089 lei **REPORT.**

Extragerea I : 72 74 2 75 89 6 67 12 90. Extragerea a II-a : 62 29 25 24 32 36 38 53 85.

Plata premiilor pentru această tragere se va face : În Capitală începînd din 8 ianuarie 1974 pînă la 28 februarie 1974, iar în țară aproximativ din 12 ianuarie 1974 pînă la 28 februarie 1974 inclusiv.

Rubrică redactată de LOTO-PRONOSPORT

Corespondență specială pentru SPORTUL

Hocheiul cehoslovac dorește să-și recîștige supremația

Odată intrați în noul sezon competițional al sportului cu pucul și crosa, este, credem, cazul de a face publice unele considerații asupra aspirațiilor hocheiului cehoslovac. Înainte de toate, să reamintim mai întîi de succesele sale: de trei ori campion al lumii (1947, 1949 și 1972), clasat de șase ori pe locul al doilea și de 10 ori pe a treia treaptă a clasamentului întrecerii supreme. La Jocurile Olimpice, echipa Cehoslovaciei a cîștigat două medalii de argint și două de bronz. Titlul de campioană a Europei i-a fost decernat de 12 ori.

Mai trebuie să spunem că hocheiul a devenit de cîțiva ani buni sportul nr. 1 în Cehoslovacia. Numărul său de suporteri se poate compara cu usurința cu cel al spectatorilor de la meciurile de fotbal. Locul trei la ultimele campionate mondiale, de la Moscova (în urma selecționatelor U.R.S.S. și Suediei), a fost întîmpinat în Cehoslovacia cu perplexitate și desemnat în consecință ca un adevărat eșec al hocheiului național. Iată de ce nu trebuie deloc să ne mirăm că hocheiștii cehoslovaci doresc foarte mult ca la viitoarea ediție a campionatelor mondiale de la Helsinki (5—20 aprilie 1974) să transforme acest „bronz" într-un metal mai strălucitor.

În acest scop, mai multe schimbări marcante au fost efectuate în hocheiul cehoslovac chiar la începutul sezonului în curs. Numărul de echipe participante în prima ligă a campionatului național, a fost mărit cu încă două formații. Cele 12 echipe se întîlnesc între ele după vechiul sistem, în patru manșe (de la 7 septembrie la 21 mai), dar în anul acesta nu va mai avea loc și turneul final al celor mai bune patru echipe, care de obicei desemna formația campioană. În acest sezon, titlul va reveni, direct, echipei care se plasează în fruntea clasamentului. O a doua schimbare s-a petrecut în maniera de arbitraj al partidelor. Încă de la începutul lunii septembrie, fiecare meci este condus de către trei arbitri. Unul dintre ei este arbitrul principal, iar ceilalți doi — plasați de-a lungul liniilor — sînt auxiliari. Această modificare corespunde unei tendințe mondiale, ca și a necesităților impuse de accelerarea generală a jocului. A treia schimbare se referă la echipa reprezentativă. Cei doi antrenori, Jaroslav Pittner și Vladimir Kostka, au fost înlocuiți de către **Karel Gut** și **dr. Jano Starsi.** Gut este în vîrstă de 46 de ani, și a participat la nouă campionate mondiale și la trei turnee din cadrul J.O. (de 114 ori selecționat în echipa reprezentativă), iar dr. Starsi, în vîrstă de 40 de ani, a apărat culorile echipei Cehoslovaciei de 78 de ori.

Bineînțeles că această schimbare de conducere la cîrma echipei reprezentative nu trebuie să indice în mod imperios și o modificare a concepției de joc sau de antrenament a selecționatei Cehoslovaciei. Acest lucru nu poate fi decît o actiune de mai lungă durată, lucru de altfel bine știut de cei doi selecționeri.

„Știm foarte bine că hocheiul evoluează continuu și că noi nu ne putem permite să rămînem pe loc, este de părere antrenorul principal Karel Gut. **Dorința noastră este ca echipa reprezentativă — și, de fapt, nu numai ea ci întregul hochei cehoslovac — să atingă nivelul internațional maxim. Iată de ce sîntem siliți să devenim mult mai exigenți, să veghem asupra măririi intensității antrenamentelor la cluburi și să căutăm numai acei jucători care vor fi capabili să suporte sarcini mărite".**

Antrenorul secund al echipei reprezentative, dr. Jano Starsi, este la rîndul său de următoarea părere : **„Țelul nostru este de a aduce ceva nou în jocul echipei cehoslovace, ceva care să ne ajute să simțim tendințele hocheiului mondial la fel de rapid ca în hocheiul sovietic. Dispunem de suficiente cunoștințe și condiții pentru acest lucru. În același timp, va trebui să ne orientăm privirile asupra acelor jucători care posedă toate calitățile necesare hocheiului modern : rezistență, rapiditate, gîndire, tactică, reflexe".**

Adevărul e că în perioada foarte întinsă de desfășurare a campionatului național, specialiștii au avut adesea ocazia să constate că în Cehoslovacia se găsesc încă suficient de mulți jucători rapizi, duri, inteligenți, cu fantezie. Meciurile din liga se joacă foarte viril, hocheiștii depunînd maximum de efort pe tot timpul întîlnirii. În toate echipele este evident efortul de accelerare a jocului, ceea ce desigur poate întregi speranțele pentru o mai strălucită reprezentare a hocheiului cehoslovac pe plan internațional. De remarcat că pe patinoarele care găzduiesc meciuri ale primei ligi și-au făcut apariția aproape două duzini de jucători care în cursul sezonului trecut erau încă juniori, și chiar cîțiva „pitici", care, prin elanul și impetuozitatea caracteristică lor, i-au uimit pe „veteranii" acestui sport. Dacă este adevărat că hocheiul se va juca în curînd mai rapid (și chiar mai dur, se pare), atunci viitorul este al lor.

Fără îndoială că la acești tineri jucători face aluzie președintele Uniunii cehoslovace de hochei pe gheață, **dr. Zdenek Andrst,** care subliniază că îmbunătățirea muncii cu tineretul este condiția primordială a dezvoltării viitoare a hocheiului cehoslovac. Numai în acest fel îi va fi permis celui mai iubit sport în Cehoslovacia să se mențină în elita hocheiului mondial, lucru pe care, de altfel, îl merită pe deplin, ținînd cont de tradiția și interesul major al hocheiului în țara lui Nedomanski și a fraților Holik.

M. CEACKY
„Pragopress"

Fază din meciul dintre Sparta Praga *(jucători cu tricouri închise) și* Slovan Bratislava, *disputat în cadrul campionatului cehoslovac de hochei și încheiat cu scorul de 5—2 în favoarea primei echipe.*

Foto : PRAGOPRESS

Turnee de șah

In prima rundă a tradiționalului turneu international de șah de la Hastings, maestrul englez Michael Basman l-a învins pe compatriotul său Michael Stean. Marele maestru iugoslav Svetozar Gligorici a remizat cu Duncan Suttles (Canada), rezultat consemnat și în partida Raymond Keene (Anglia) — Paul Benkö (S.U.A.). Celelalte partide ale rundei: Hartston (Anglia) — Timman (Olanda), Rellstab (R. F. Germania) — Miles (Anglia), Kuzmin (U.R.S.S.) — Pytel (Polonia), Tal (U.R.S.S.) — Garcia (Cuba) și Adorjan (Ungaria) — Szabo (Ungaria) s-au întrerupt.

★

Turneul internațional de șah de la Dubna s-a încheiat cu victoria fostului campion mondial Mihail Tal. Marele maestru sovietic a terminat neînvins turneul, totalizînd 11 puncte din 15 posibile. Pe locul secund, cu același număr de puncte (dar cu un coeficient inferior) s-a situat compatriotul său Ratmir Holmov. Dintre concurenții străini primul clasat a fost L. Espig (R. D. Germană), care a ocupat locul șase cu 8½ p. La turneu au participat 16 șahiști din șase țări.

FIUL LUI RON CLARKE SE AFIRMĂ !

MELBOURNE, 28 (Agerpres). — Marcus Clarke, în vîrstă de 12 ani, fiul celebrului fondist Ron Clarke, se anunță de pe acum o mare speranță a atletismului australian. Recent, în cadrul unui concurs care a avut loc la Melbourne, Marcus Clarke a parcurs distanța de 1 500 m în 4:37,5, timp ce constituie cea mai bună performanță mondială pentru categoria sa de vîrstă.

SPORTUL ÎN LUME

TINERII HOCHEIȘTI ROMÂNI ÎNVINGĂTORI LA BUDAPESTA

BUDAPESTA, 28 (Agerpres). — La Budapesta au început întrecerile tradiționalei competiții internaționale de hochei pe gheață „Cupa celor șase națiuni", la care participă selecționatele de juniori ale Austriei, Bulgariei, Elveției, Italiei, **României** și Ungariei. În partida inaugurală s-au întîlnit echipele României și Austriei. **Tinerii hocheiști români au obținut o victorie clară** cu scorul de 8—0 (1—0, 5—0, 2—0). Într-un alt joc, reprezentativa Elveției a întrecut cu 12—1 (5—0, 3—1, 4—0) formația Italiei.

PE GHEAȚĂ ȘI PE ZĂPADĂ

La Leningrad au început întrecerile campionatului mondial de hochei pe gheață, rezervat echipelor de tineret (jucători pînă la 21 de ani). În primele două partide disputate, selecționata U.R.S.S. a învins cu scorul de 6—2 (1—1, 3—1, 2—0) echipa Finlandei, iar reprezentativa Cehoslovaciei a întrecut cu 6—4 (3—1, 1—2, 2—1) formația Suediei.

★

Peste 5 000 de spectatori au urmărit la Oslo întîlnirea internațională de hochei pe gheață dintre echipele reprezentative ale Elveției și Norvegiei. La capătul unui joc echilibrat, victoria a revenit cu scorul de 5—4 (3—0, 2—3, 0—1) hocheiștilor elvețieni.

La Stockholm au continuat întrecerile competiției internaționale de hochei pe gheață pentru Cupa Ahearne. Echipa Dinamo Moscova a întîlnit formația canadiană Regina Pats, pe care a învins-o cu scorul de 10—5 (3—1, 3—2, 4—2). În alte două jocuri, disputate între echipe suedeze, s-au înregistrat următoarele rezultate: Djurgaarden — Leeksand 7—4 (2—2, 3—1, 2—1); Soedertaelje — A.I.K. Stockhlom 6—2 (4—0, 0—2, 2—0).

★

La Berlin s-a desfășurat un concurs de patinaj viteză, la startul căruia au fost prezenți componenții lotului masculin al R.D. Germane. Victoria a revenit lui Manfred Winter care a totalizat, la multiation, 186,236 p. Pe locurile următoare s-a situat Klaus Wunderlich — 188,410 p și Harald Öhme — 189,907 p. Iată cîștigătorii probelor : 1 500 m : Wunderlich — 2:13,51; 5 000 m : Winter — 8:03,86 ; 10 000 m : Winter — 16:24,69.

★

Cupa Spengler la hochei pe gheață a continuat la Davos cu disputarea meciului dintre echipa Helsingin Jokerit și formația elvețiană H.C. Davos. Hocheiștii finlandezi au terminat învingători cu scorul de 13—4 (2—0, 6—2, 5—2).

★

Cu prilejul unui concurs de patinaj viteză, desfășurat pe patinoarul de înaltă altitudine Medeo din Alma-Ata, sportiva sovietică Liubov Sadcikova a stabilit un nou record unional în proba de 500 m cu timpul de 42,5. Vechiul record era de 42,6 și aparținea Verei Krasnova.

★

Concursul de sărituri cu schiurile de la Leningrad s-a încheiat cu victoria campionului unional de juniori, Aleksei Borovitin, originar din orașul Kirov. Învingătorul a realizat 246,6 p, săriturile sale măsurînd 72 m și 75 m. Marele favorit al concursului, cunoscutul campion Gari Napalkov, s-a situat pe locul secund cu 234,1 p (70,5 m și 71,5 m).

DIN PRESA STRĂINĂ

„ILIE NĂSTASE — GENIU AL TENISULUI TOTAL"

Entuziasmat de clasa excepțională a lui Ilie Năstase, demonstrată și cu ocazia ultimei ediții a turneului „open" desfășurată în sala Coubertin din Paris, Georges Deniau, *unul din cei mai apreciați tehnicieni ai tenisului francez și mondial, publică în revista de specialitate* „TENNIS DE FRANCE" *o adevărată „odă" la adresa campionului român, conținînd însă detalii ale stilului său de joc, sesizate cu multă clarviziune. Articolul se intitulează sugestiv* „Ilie Năstase — geniu al tenisului total". *Reproducem textul :*

„Modul în care Năstase joacă un *passing-shot* plonjat sau o minge exact în picioarele adversarului, fără să se teamă de riscul liniilor laterale, obligă pe acesta din urmă să ia în permanență voleurile de jos sau demi-voleuri, prada din ce în ce mai ușoară pentru pasingurile jucate în același spirit, dar care găsesc la fileu un adversar aflat în dificultate sporită. Această *apărare în doi sau trei timpi,* este de fapt contraatac la cel mai înalt nivel.

La un asemenea joc, erorile în voleuri sînt nenumărate ; atacantul devine om în defensivă și o greșeală de direcție, chiar de ordinul milimetrilor, îl expune la răspunsuri imparabile. Dimpotrivă, obligat să se apere, debordat chiar, Ilie Năstase este capabil de o viteză în teren prodigioasă, executînd lovituri cîștigătoare din unghiurile cele mai neașteptate. Apoi, el posedă „marea artă" : *lobul liftat,* pe care-l folosea strălucit înaintea lui și Manuel Santana. Românul îl stăpînește în cel mai înalt grad, folosindu-l ca un veritabil passing-shot aerian. El joacă această minge neașteptată atunci cînd este în poziție de passing-shot normală sau în plină cursă. Nimeni, cred, n-a posedat vreodată această lovitură atît de deplin.

Iată deci cum se joacă punctul atunci cînd Ilie este la fundul terenului și adversarul său la fileu.

Dar acest sistem de joc care mă încîntă pe mine (probabil și pe dv.), nu este posibil decît grație calității *viziunii* sale în teren, a jocului de picioare, aliate admirabilului său control al mingii și al corpului (simț al echilibrului), permițîndu-i să anticipeze plasamentul de fiecare dată. Într-o clipă, el recuperează terenul pierdut, plasîndu-se *în fața liniei de fund* de unde, avansînd de la lovitură la lovitură, el pune pe bietul adversar în fața celor mai grele probleme. Din această poziție avansată, care a fost arma marelui Ken Rosewall, el poate interveni într-o fracțiune de secundă la orice replică adversă.

Cînd adversarul este la fundul terenului și el de asemenea, Năstase își ia un minimum de riscuri: *mingi liftate* care nu pot agăța fileul și nici ieși în lungime (el nu joacă prea lung, liftul și înălțimea mingii servindu-i să țină la distanță pe adversar). Economn în efort, el se mulțumește cu un plasament aproximativ, care-i este suficient, dar n-ar fi pentru oricine... Este decontractat, bineînțeles, numai muscular, dar stă la pîndă ca o fiară. Deodată atacă. *Schimbarea de ritm* își produce atunci repede efectul. Dacă adversarul a atacat înaintea lui, permiteți-mi să vă retrimit la începutul acestui articol.

Năstase la fileu — căci atacă mult și excelează în aceasta — are o măiestrie a mingii, o viteză de reacție, care, ajutată de fizicul său felin, îl fac foarte greu de pasat. Joacă multe *voleuri de așteptare,* nu prea lungi, adesea la „contre-pied", uneori scurte și joase.

Să nu uit principalul în jocul său la fileu : *influența ce o exercită asupra adversarului.* Îl obligă să joace unde vrea el. De fapt, este destul de simplu, îi lasă ceva mai mult loc de o parte a terenului. Aci găsim tot geniul lui Năstase. Iată rețeta : lăsați o „gaură" pe voleul dv. de dreapta, de exemplu, apoi porniți în momentul cînd adversarul lovește mingea — urmează un voleu cîștigător ; la mingea următoare, simulați plecarea (mișcați din picior, din umeri) dar rămîneți unde sînteți, adversarul vă va trimite mingea direct în rachetă — voleu cîștigător...

Și mereu, la acest joc, Năstase e la minge. Se mai întîmplă să fie „prins" de un Stan Smith, sau alt jucător de această clasă, dar atunci, cum știe să *vadă* foarte repede direcția mingii, recurge la detentă sau un sprint pentru a reciștiga „mingea rătăcită" În tot ce am spus mai sus, este evident că am uitat un lucru : *Năstase privește mingea, bineînțeles, dar privește mai ales racheta adversarului,* căci acolo sesizează mai repede ca mine sau ca dv. direcția mingii, efectul ei, viteza. După declanșarea loviturii, continuă să privească mingea, dar mai puțin intens, fiindcă păstrează în cîmpul său vizual pe adversar.

Aș vrea, pentru a încheia, să trag pentru dv. un învățămînt, din marea artă a lui Năstase : priviți mingea cu intensitate sporită atunci cînd ea se află în racheta adversarului, veți vedea mai curînd, veți demara mai repede ; de aceea fiți în bună condiție fizică, căci veți putea relua mai multe mingi, adică să fugiți mai mult, fiindcă *tenisul se joacă și cu picioarele.*

★

Tot ce am explicat mai sus, este *talentul* lui Ilie Năstase, pe care puteți încerca să-l copiați, pentru a progresa. Tot ceea ce n-am explicat, este *geniul său...*".

NOI PROBE ÎN CUPA MONDIALĂ LA SCHI

MÜNCHEN, 28 (Agerpres). — Proba feminină de slalom uriaș din cadrul concursului internațional de schi de la Schlierssee (R.F Germania) a fost cîștigată de sportiva vest-germană Traudl Treichl cronometrată cu timpul de 1:08,64 Pe locurile următoare s-au clasat compatriotele sale Christa Zechmeister — 1:09,60 și Rosi Mittermaier — 1:09,86.

În proba similară masculină, pe primul loc s-a situat austriacul Klaus Heidegger —2:10,29, secundat de vest-germanul Max Riger — 2:11,26. Christian Neureuther (R.F. Germania), unul dintre favoriții cursei, a ocupat locul cinci în 2:12,68.

CAMPIONATELE INTERNAȚIONALE DE TENIS ALE AUSTRALIEI

Campionatele internaționale de tenis ale Australiei au continuat pe terenurile clubului Kooyong din Melbourne cu disputarea primelor partide din turul II al probelor de simplu. John Newcombe l-a întrecut cu 6—3, 6—3, 6—7, 6—4 pe compatriotul său Kim Warwick. Americanul Jimmy Connors l-a eliminat cu 6—4, 6—2, 7—6 pe australianul John Thompson, iar cehoslovacul Vladimir Zednik a dispus cu 6—7, 7—5, 6—4, 3—6, 6—1 de vest-germanul Karl Meiler. Într-una din cele mai disputate partide ale zilei, australianul Ross Case l-a întrecut în cinci seturi : 6—7, 2—6, 7—5, 6—4, 6—4 pe „veteranul" Tony Roche. Suedezul Björn Borg a cîștigat prin neprezentarea adversarului, mexicanul Marcelo Lara. Alte rezultate : Dent (Australia)—Brown (SUA) 6—2, 6—3, 6—2 : Dibley (Australia — J. Lloyd (Anglia) 7—6, 6—4, 6—2 ; Crealy (Australia) — Naegelen (Franța) 7—6, 7—6, 6—4 ; Ball (Australia) — Tanabe (Japonia) 6—3, 6—4, 6—2 ; Onny Parun (Noua Zeelandă)—Feaver (Australia) 4—6, 4—6, 6—3, 7—6, 7—6; N'Godrella (Franța)—Caujolle (Franța) 6—3, 7—6, 6—3.

În proba de simplu femei, favoritele au obținut victorii scontate : Evonne Goolagong (Australia) — Masako Yokobori (Japonia) 6—0, 6—0: Chris Evert (SUA) — Katalin Szeman (Ungaria) 6—0, 6—0 ; Kerry Mellvile (Australia) — Dianne Fromholtz (Australia) 6—3, 6—1 ; Karen Krantzcke (Australia)—Pam Teeguarden (SUA) 4—6, 6—1, 6—2 ; Julie Heldman (SUA) — Wendy Turnbull (Australia) 6—3, 6—4.

ANCHETA INTERNAȚIONALĂ A AGENȚIEI B. T. A.

SOFIA, 28 (Agerpres). — În urma anchetei organizate de Agenția bulgară de știri B.T.A. în rîndul a cinci agenții internaționale de presă și a unor ziare de specialitate, printre care și ziarul „Sportul" din București, titlul de cel mai bun sportiv din Balcani pe anul 1973 a fost atribuit atletei bulgare Svetla Zlateva.

Deținătoare a recordului mondial în proba de 800 m cu timpul de 1:57,5, Svetla Zlateva a totalizat 146 de puncte, fiind urmată de cunoscutul tenisman român Ilie Năstase — 119 puncte și boxerul iugoslav Mate Parlov — 56 puncte. Pe locurile următoare au fost clasați, Iordanka Blagoeva (Bulgaria), atletism — 35 puncte, Christos Papanicolau (Grecia), atletism — 35 puncte, Nedelko Kolev (Bulgaria), haltere — 33 puncte, Argentina Menis (România) — atletism — 32 puncte, Krasimir Ciosici (Iugoslavia), baschet — 30 puncte, Marian Beneș (Iugoslavia), box — 28 puncte și Husein Aktas (Turcia), atletism — 27 puncte.

Printre cei care au mai primit puncte se află și sportivii români Virginia Ioan-Bonci (atletism), Simion Cuțov (box) și Gheorghe Berceanu (lupte greco-romane).

FINALA CUPEI F.R. BOX

(Urmare din pag. 1)

cut. Puncheurul gălățean **Pavel Istrate** nu s-a dezmințit nici de această dată. Cu două contre de dreapta, el l-a făcut k.o., în primul rund, pe **Dumitru Staicu,** încheind lupta de la categoria mijlocie mică. Tot cu o victorie înainte de limită s-a terminat și disputa mijlocilor **Sandu Tirilă** (Galați și **Ion Răducu** (Brăila). După ce a făcut față — cu o rezistență ieșită din comun — puternicelor directe de dreapta ale gălățeanului, Răducu a abandonat lupta în rundul doi.

Evoluînd la semigrea, **Costică Dafinoiu** (Brăila) — cîștigătorul „Criteriului tineretului" și al turneului „Prietenia" n-a reușit să aducă echipei sale punctele ce se acordă în urma unei victorii. Rănit la arcadă, în repriza secundă a fost oprit de medic să mai boxeze, de acest accident beneficiind **Dumitru Micu** (Galați), care pînă în acel moment lăsase o frumoasă impresie.

În disputa greilor, **Vasile Lehăduș** (Galați) l-a depășit la puncte pe **Gheorghe Bunea,** dar meciul lor nu s-a ridicat la nivelul pretențiilor spectatorilor bucureșteni. În urma acestei decizii, s-a stabilit rezultatul final al întîlnirii care este favorabil echipei din Galați : **27—17.**

Conform așteptărilor, în cea de-a doua semifinală, puternica formație **Farul Constanța** a cîștigat întîlnirea cu A.S.A. Cluj, calificîndu-se în finala competiției **alături de Box-Club Galați.** Scorul categoric în favoarea constănțenilor (**28—14**) este edificator asupra diferenței de valoare existente între cele două formații. Totuși, echipa din Cluj are meritul de a nu se fi recunoscut dinainte învinsă, elevii tînărului antrenor **Iosif Mihalic** apărîndu-și cu sportivitate șansele. După victoria clară a lui **Mihai Aurel** asupra clujeanului **Alexandru Kacso** a urmat meciul așteptat cu cel mai mare interes, cel dintre campionul național al „mușteler", **Faredin Ibrahim** (Farul) și **Alexandru Dobăeș** (A.S.A. Cluj). Încercînd să evite loviturile puternice ale lui Dobăeș, campionul a dansat prea mult în jurul adversarului și a lovit mult prea rar pentru a putea obține victoria. În aceste condiții juriul a dictat meci nul.

Celelalte rezultate în ordinea categoriilor (primii sînt trecuți boxerii de la Farul) : **C. Ioniță** m.n. **V. Kiss, P. Manole** b. neprez. **D. Amza, A. Iacob** p. neprez. **C. Nap, C. Lică** b.p. **I. Plenert, V. Filip** b.ab. 2 **M. Zorilă, Al. Tirboi** b.p. **R. Chelaru, M. Banu** b.p. **L. Moldovan, P. Pîrvu** b.p. **V. Morodan, I. Dascălu** b.ab. 2 **M. Boeru.**

Bobul la diverse temperaturi

În calendarul marilor manifestații sportive internaționale ale anului 1974 există o mențiune care a pus în încurcătură chiar și pe unii experți în acest domeniu. Iată despre ce este vorba.

Frumosul sport al bobului ar fi trebuit, potrivit acestei programări calendaristice, să-și reducă întreaga activitate la nivel înalt, la scurta perioadă de timp a lunii ianuarie. În acest răstimp, urmau să se desfășoare campionatele europene — la Cortina d'Ampezzo (Italia) și campionatele mondiale — la St. Moritz (Elveția). Pînă aici, toate ar părea normale, cu excepția scurtimii exagerate a timpului consacrat marilor competiții de bob. Ciudățenia apare la o privire mai atentă acordată calendarului detaliat. Abia atunci se observă o (aparent) inexplicabilă suprapunere de date. În simbăta în care ocupanții boburilor de 4 urmau să efectueze, la Cortina, ultimele manșe ale întrecerii continentale, la mulți kilometri depărtare, în celebra stațiune elvețiană, echipajele boburilor de 2 trebuiau să înceapă lupta pentru titlurile mondiale. Cum, — veți întreba — în aceeași zi ? Nu se poate — veți presupune — pentru că de cînd cunoașteți bobul, piloții au fost universali, conducînd și boburile de 2 și boburile de 4.

Explicația acestei bizare situații stă într-o mai veche intenție a federației internaționale, aceea de a recomanda fruntașilor recunoscuți ai bobului să prefere campionatele lumii, lăsînd tineretului — într-o lume și așa foarte restrînsă de practicanți — posibilitatea de a se afirma în singura competiție importantă ce-i mai rămîne la dispoziție : campionatele continentale. Intenția aceasta nu e lipsită de logică pentru că situația de pînă acum — care favoriza distribuția medaliilor la toate campionatele unui număr foarte restrîns de boberi vest-germani, elvețieni, italieni și cîteodată români — nu era apță să stimuleze în rîndurile tineretului opțiunea pentru bob, de vreme ce titlurile și locurile pe podium erau aproape dinainte repartizate în acest sens, este rațională tendința care obligă federațiile naționale să aleagă, trimițînd formația redutabilă la campionatele mondiale și pe cea a aspirantilor — la campionatele continentului.

Dacă cuiva demonstrația i se va părea neconvingătoare, îi rămîne consolarea că topirea zăpezii la Cortina a impus, se pare, decalarea termenelor campionatului european, care va avea, probabil, anul acesta particularitatea neobișnuită de a desemna pe campionii europeni, după ce vom cunoaște campionii lumii !

Ar trebui să mai adăugăm că la sursa acestor bizarerii calendaristice stau și interesele financiare ale direcțiunii stațiunii St. Moritz, pentru care campionatele mondiale de bob nu reprezintă decît o uvertură la sezonul încununat cu campionatele mondiale de schi alpin, uvertură menită să facă vad fluxului turistic spre valea Engadinului...

Victor BĂNCIULESCU

Fotbalistic

AUTOCARELE DIN NEAPOLE PE STRĂZILE ROMEI

Restricțiile de combustibil dictate de criza de energie din Occident au adus prejudicii cluburilor de fotbal care în marea lor majoritate nu știu cum să-și aranjeze programul meciurilor atunci cînd duminicile circulația auto este interzisă, iar instalațiile de nocturnă scoase din rețea. Italienii au rămas credincioși programului lor duminical, deoarece foarte multe întreprinderi au simbăta program normal de lucru. Lumea vine la stadion cu ce poate, mai ales cu bicicletele, dar s-au văzut și cazuri cînd au fost scoase din remizele unde se odihneau de decenii, vechi camioane trase de cai sau călești nobiliare Se găsesc însă și protestatari. Cu ocazia meciului dintre Roma și Napoli, nu mai puțin de 15 000 de „tifosi" din sud au venit în capitală, închiriind 300 de autobuze, 8 trenuri și 3 avioane de pasageri. Odată ajunși în capitală, temperamentul fierbinte al napolitanilor n-a ținut seama de nici o interdicție, coloane de autobuze au pornit spre stadionul olimpic. Zadarnic au încercat carabinierii să se opună, blocînd căile de acces. Blocada a fost spartă și autocarele cu inscripțiile „Forza Napoli" au reușit să ajungă la stadion...

INVAZIA ȚINȚARILOR

Spiritele erau foarte înfierbîntate, cînd în cursul meciului dintre reprezentativele orașelor spaniole Santander și San Sebastian nu se marcase nici un gol, deși ambele echipe rataseră cîte un penalty. Tribunele erau pline de susținători ai „vărgaților" și „albaștrilor". Numai că, în mod cu totul neașteptat, în min. 31, adversarii au început să danseze, să facă gesturi cu totul dezordonate, bătîndu-se cu palma peste tot corpul, apucîndu-se de păr și, încet-încet, cîte unul sau în grup, părăsind terenul, de unde arbitrul fugise primul, uitînd să fluiere terminarea partidei. Ce se întîmplase? Un val enorm de țînțari se abătuse asupra stadionului, înțepînd amarnic. La întîmplare, agitat probabil de fumul de tutun care se ridica din tribune. Unii cronicari glumeți au scris a doua zi că turbulentele insecte au reacționat astfel pentru lipsa de eficacitate a echipelor! Fapt este că după un sfert de oră de așteptare, echipele nu au mai reapărut și spectatorii au luat-o din loc. Ultimii plecați au fost cîțiva scoțieni care au rezistat cu stoicism iureșului înaripat, așteptînd zadarnic reluarea meciului. Apoi, după ce și ei și-au pierdut răbdarea, s-au îndreptat politicoși către casieria stadionului pentru a-și cere banii înapoi. Banii, firește, nu i-au mai văzut, în schimb au trebuit să se interneze în spital, din pricina înțepăturilor „nepoliticoșilor" țînțari...

„SIGNOR AVALA" NU MAI FUMEAZĂ !

Într-o frumoasă zi însorită, expresul de Roma a depus pe peronul gării din Zürich un tînăr înalt cu alură elegantă, care sub un pardesiu lung și o pălărie cu boruri late căuta să-și ascundă identitatea. La hotelul unde a închiriat un apartament, el s-a înscris sub numele de „signor Avala", rugînd directorul să-l pună în contact cu un renumit medic elvețian din localitate, reputat pentru ședințele sale de hipnoză. Medicul a venit și enigmaticul pasager a petrecut o săptămînă în camera sa, fără să primească pe nimeni altcineva decît pe specialist. După o săptămînă de tratament în preajma meciului dintre Elveția și Italia, incognito-ul pasagerului a fost dezvăluit și taina lui devenită publică. Era vorba de atacantul italian **Gigi Riva,** venit să se vindece printr-un tratament modern de năravul fumatului. Obiectul acesta se resfrînge negativ asupra stării căilor sale respiratorii. Ziariștii care au descoperit năravul lui „signor Avala" nu au scăpat ocazia să scrie că el mai are un obicei — acela de a marca goluri, avizînd apărarea elvețienilor.

De atunci au trecut cîteva luni. Consecința ? Acum, Riva nu mai fumează deloc, nici măcar nu poate suporta fumul de tutun.

PESIMISM PRIVIND TURNEUL FINAL

În urma unei anchete, în care sute de iubitori ai fotbalului vest-german și-au spus părerea, reiese că viitoarea evoluție a reprezentativei de fotbal a R.F.G. este privită cu destul pesimism. Dintre cei intervievați, doar 23 la sută au indicat victoria finală la C.M. a echipei antrenată de Helmut Schön, Majoritatea suporterilor, adică 42 la sută, au păreri pesimiste, nu văd echipa vest-germană în postură de campioană mondială, iar 35 la sută s-au abținut de la orice pronostic.

ARBITRUL PRINTRE... GOLGETERI

Printre autorii golurilor echipei belgiene Brabanson figurează și arbitrul Van Kerkhoven. Cum a ajuns acest cavaler al fluierului pe tabela golgeterilor echipei Brabanson ? La un meci condus de Van Kerkhoven, o minge trimisă cu boltă spre poarta adversă a atins capul arbitrului, aflat pe linia de șase metri, și de acolo a ricoșat „la pălanjen". După toate regulile, în acest caz — arbitrul făcînd parte din... teren — golul este valabil. Așa s-a întîmplat și în această partidă din Belgia. După joc, arbitrul și-a cerut scuze echipei a cărei poartă a fost încărcată cu un gol în plus. Noroc că Brabanson cîștigase acel joc cu 4—1...

PELE NU S-A ȚINUT DE CUVÎNT

La ultimul turneu al echipei braziliene Santos în Anglia, în meciul cu echipa din liga a II-a Fulham, a avut loc o întîmplare nostimă. În repriza a doua, la un fault comis în careu de către un fundaș englez arbitrul a dictat penalty. Pele s-a așezat în fața mingii așezate pe pata de var, punctul considerat cosmarul tuturor portarilor, și se pregătea să tragă, cînd unul dintre jucătorii englezi trecînd în interiorul semicerculuii de la 16 m a schimbat cîteva vorbe cu Pele. Englezul, înapoindu-se pe marginea semicerculuii a făcut un semn discret portarului Mellor (renumit în apărarea loviturilor de la 11 m și căruia, evident, intervenția cu succes la un penalty executat de celebrul Pele i-ar fi adus o faimă și mai mare) cum că lovitura va fi trasă în colțul sting al porții. În momentul cînd Pele a făcut primul pas spre minge, Mellor cu un zîmbet pe buze, pionja spectaculos spre colțul din stînga, dar, vai balonul a intrat, într-un zbor lent, în colțul din dreapta! După primirea golului, Mellor a strigat jucătorului care i-a făcut semnul: „M-ai păcălit să-ți fie rușine", la care el a răspuns: „Mie? Lui Pele, ei nu s-a ținut de cuvînt!"

Joc periculos, chiar dacă faza este spectaculoasă...
Aspect din meciul Hamburger S.V.—Fortuna Düsseldorf, din campionatul vest-german.

TELEX ● TELEX ● TELEX ● TELEX ● TELEX

Dennis Ralston, căpitanul echipei de tenis a S.U.A., a definitivat lotul celor șase jucători din care va fi alcătuită formația pentru meciul cu selecționata Columbiei, contînd pentru noua ediție a „Cupei Davis" (zona americană). Din lotul anunțat fac parte Tom Gorman, Roscoe Tanner, Eddie Dibbs, Erik van Dillen, Charles Pasarell și Harold Solomon. După cum se vede din lot lipsește cunoscutul campion Stan Smith, care nu a fost selecționat pentru această întîlnire. Ralston a declarat că Smith se află într-o perioadă de odihnă și că, în meciul cu echipa Columbiei, intenționează să verifice potențialul de joc al unor tineri tenismani ca Tanner, Dibbs și Solomon.

■

La Miami Beach se desfășoară în prezent turneul internațional de tenis pentru juniori (jucători pînă în 18 ani) dotat cu trofeul „Orange Bowl". Iată rezultatele înregistrate în primele partide ale optimilor de finală: Javier Soler (Spania) — Mike Grant (S.U.A.) 5—7, 6—2, 6—4; Billy Martin (S.U.A.) — Jonathan Smith (Anglia) 6—2, 6—2; Perry Wright (S.U.A.) — Filip Krajcik (Austria) 4—6, 6—3, 6—2. În concursul feminin, jucătoarea iugoslavă Nina Jausovici a învins-o cu 6—4 6—2 pe tenismana americană Barbara Jordan.

■

Turneul internațional masculin de volei de la Berlin a fost cîștigat de echipa Ruda Hvezda Praga care, în meciul decisiv, a întrecut cu scorul de 3—2 (15—6, 11—15, 15—4, 13—15, 15—12) formația Dinamo Moscova. Iată clasamentul final al competiției: 1. Ruda Hvezda Praga — 8 p; 2. Dinamo Moscova — 7 p; 3. Dynamo Berlin — 6 p; 4. Selecționata orașului Vilnius — 5 p; 5. TSC Berlin — 4 puncte.

Redacția și administrația : București, str. Vasile Conta nr. 16 ; telefoane: centrală 11.10.05, secția corespondenți 11.51.09, interurban 72 și 286 ; telex : sportrom buc. 180, Tiparul „I. P. „Informația", București 40.368

PROLETARI DIN TOATE ȚĂRILE UNIȚI-VĂ!

Sportul

ZIAR AL CONSILIULUI NAȚIONAL PENTRU EDUCAȚIE FIZICĂ ȘI SPORT

ANUL XXIX — Nr. 7640 | 6 PAGINI 30 BANI | Duminică 30 decembrie 1973

Bibl... Târgu-Mureș

Desen de N. CLAUDIU

Imi exprim convingerea că oamenii muncii vor întîmpina cea de a 30-a aniversare a eliberării țării de sub jugul fascist și cel de-al XI-lea Congres al partidului cu noi și remarcabile realizări în îndeplinirea planului pe 1974, în dezvoltarea forțelor de producție și creșterea avuției naționale, în toate domeniile construcției economice și sociale, asigurînd astfel o trainică temelie ascensiunii neîntrerupte a patriei noastre pe calea civilizației socialiste și comuniste, creșterii bunăstării materiale și spirituale a întregului popor.

NICOLAE CEAUȘESCU

DESTINUL LUMINOS AL REPUBLICII NOASTRE

În nesfîrșita trecere a vremii, iată-ne ajunși, din nou, la cumpăna dintre două vîrste calendaristice. Sub crengile brăzilor, — după sărbătoarea de azi, dragă întregului nostru popor, a celei de a 26-a aniversări a Republicii — vom celebra, potrivit unei vechi datini, predarea ștafetei timpului de la anul vechi la cel nou. Tradițional prilej al unei concentrate retrospective, al unui semnificativ bilanț, dar și punct de plecare spre noi izbînzi.

Anul de care ne vom despărți lasă în urma lui o bogată moștenire, rod al muncii avîntate și al hărniciei fiilor acestei țări. Bogatele înfăptuiri din 1973 — care, la fel ca și acelea din sfertul de veac precedent, sînt în mod firesc legate, prin numeroase și trainice resorturi, de instaurarea Republicii — ne-au adus și mai aproape de împlinirea idealurilor noastre : edificarea societății socialiste multilateral dezvoltate pe pămîntul României, ridicarea țării pe cele mai înalte trepte de progres și civilizație, care să-i asigure un loc și mai demn, mai prestigios în rîndul națiunilor lumii. Faptul că volumul producției industriale în 1973 este superior celui obținut în întregul cincinal 1956—1960 stă mărturie înaltului dinamism al economiei noastre și oferă garanția, la care adeseori s-a referit secretarul general al partidului, a devansării cincinalului în curs de realizare.

Succesele obținute în sfera — primordială — a creației materiale, ampla și intensa activitate îndreptată spre continua perfecționare și creșterea eficienței în toate compartimentele vieții noastre economice și sociale — activitate ilustrată și de plenarele Comitetului Central al partidului ce au avut loc în 1973, de hotărîrile adoptate, printre care, în ceea ce ne privește, ca lucrători în mișcarea sportivă, la loc de frunte o putem situa și pe cea cu privire la continua dezvoltare a educației fizice și sportului, determinantă a unui nou și puternic impuls în acest domeniu — sporul de autoritate, stimă și prestigiu — pe care România, datorită acțiunilor și inițiativelor sale, l-a dobîndit în acest an pe arena internațională demonstrează elocvent consecvența, realismul, spiritul constructiv și patriotismul politicii partidului, la elaborarea căreia, ca și la transpunerea ei în viață, tovarășul **NICOLAE CEAUȘESCU** are o contribuție cu totul deosebită.

Cu sentimente de mîndrie și bucurie pentru tot ceea ce am realizat în 1973, care ne oferă perspective și mai luminoase, dar care ne creează — totodată — datoria unei și mai mari răspunderi, a unei sporite angajări, vom păși în noul an hotărîți de a continua glorios drum trasat de partid pe harta viitorului, de a cinsti, printr-o maximă și chibzuită cheltuire a fortelor și talentelor, importantele evenimente politice aflate la orizont : a 30-a aniversare a eliberării țării de sub jugul fascist și cel de-al XI-lea Congres al partidului.

Asemenea întregului tineret al țării, sportivii își afirmă angajamentul de a munci cu și mai multă pasiune, cu un și mai puternic elan în anul ce începe, de a obține rezultate cît mai bune în marile competiții internaționale din 1974, an cu bogate semnificații și profunde urmări pentru destinele Republicii noastre dragi.

SPORTUL

COLINDĂTORII LA SEDIUL COMITETULUI CENTRAL AL PARTIDULUI

DIN ADÎNCUL INIMII, URĂRI DE SĂNĂTATE, FERICIRE ȘI ANI MULȚI DE VIAȚĂ, TOVARĂȘULUI NICOLAE CEAUȘESCU ȘI CELORLALȚI CONDUCĂTORI DE PARTID ȘI DE STAT

O străveche și totuși mereu nouă datină vestind innoirea anilor, face înconjurul pămîntului românesc. E plugușorul, în al cărui vers dinamic și optimist regăsim, de fiecare dată, alte prospețimi izvorîte din realitățile vieții noastre.

Cu aceeași profundă emoție și bucurie s-au oprit, simbătă dimineața, mesagerii colindătorilor din București în fața sediului Comitetului Central al Partidului, pentru a transmite, din adîncul inimii, tovarășului Nicolae Ceaușescu, celorlalți conducători de partid și de stat, strămoșeștile urări de sănătate, fericire, ani mulți de rodnicie spre binele țării și al poporului, gîndurile lor curate și recunoștința lor fierbinte pentru grija părintească cu care Partidul Comunist Român le înconjoară prezentul și viitorul.

La intrarea în sediu, micii colindători sînt întîmpinați cu dragoste și căldură de tovarășul Nicolae Ceaușescu, și tovarășa Elena Ceaușescu, de tovarășii Ion Gheorghe Maurer, Emil Bodnaraș, Manea Mănescu, Paul Niculescu-Mizil, Gheorghe Pană, Gheorghe Rădulescu, Virgil Trofin, Ilie Verdeț, Gheorghe Cioară, Lina Ciobanu, Florian Dănălache, Emil Drăgănescu, Janos Fazekas, Petre Lupu, Dumitru Popescu, Leonte Răutu, Gheorghe Stoica, Ștefan Voitec, Chivu Stoica, Constantin Băbălău, Cornel Burtică, Mihai Dalea, Mihai Gere, Magdalena Filipaș, Vasile Patilineț, Ion Pățan.

Sînt de față Ion Traian Ștefănescu, prim-secretar al C.C. al U.T.C., ministru pentru problemele tineretului, Virgiliu Radulian, președintele Consiliului Național al Organizației Pionierilor, și Constantin Boștină, președintele Consiliului Uniunii Asociației Studenților Comuniști din România.

Sutele de colindători, băieți și fete, școlari și pionieri, tineri muncitori, studenți, îmbrăcați în minunate costume populare din toate zonele țării, ca și în straiele cerute de datina Plugușorului, alcătuiesc un pitoresc alai, reprezentîndu-i pe toți copiii țării, întregul nostru tineret, alai care aduce aici tradiții ale obiceiurilor de Anul Nou de pe toate plaiurile țării, bucuria marilor realizări ale anului pe care îl încheiem și optimismul viitoarelor înfăptuiri pe care le prefigurează noul an.

Asistăm la o cuceritoare sărbătoare folclorică. Cu sensibilitate și vioiciune sînt redate datini specifice care exprimă, cu pregnanță, optimismul poporului nostru, dragostea sa de muncă și de viață, geniul său artistic, creator.

În urările pe care le rostesc apoi, micii colindători, se fac interpreții simțămintelor de dragoste și stimă, de înaltă prețuire și mîndrie pe care întregul nostru popor le nutrește, în acest prag de an nou față de partid și de conducătorii săi, față de patrie și de drumul ei glorios parcurs în istorie.

Alaiul colindătorilor își îndreaptă apoi gîndurile și urările spre noul an, spre marile lui sarcini și orizonturi care-și așteaptă împlinirea prin munca întregului popor, spre binele țării, pentru triumful socialismului și comunismului pe pămîntul nostru străbun.

Mulțumind partidului și secretarului său general pentru dragostea și grija cu care sînt înconjurați, colindătorii se angajează în numele tuturor copiilor și tineretului țării să fie demni de această încredere.

Un grup de copii se apropie de tovarășul Nicolae Ceaușescu, de tovarășa Elena Ceaușescu, de tovarășul Ion Gheorghe Maurer, de ceilalți conducători, sorcovindu-i în cor după tradiționalul obicei.

Numeroși cetățeni ai Capitalei se opresc și iau parte la emoționantul colind al copiilor și tineretului din fața sediului Comitetului Central al Partidului.

Pocnetul bicelor, clinchetul clopoțeilor, urările colindătorilor au încetat. Pentru cîteva clipe se așternc liniștea. Colindătorii trăiesc din nou clipe deosebite atunci cînd tovarășul Nicolae Ceaușescu ia cuvîntul.

Ropote de aplauze, urale puternice însoțesc cuvintele tovarășului Nicolae Ceaușescu, pionierii și școlarii prezenți la această tradițională întîlnire manifestîndu-și încă o dată dragostea lor nețărmurită față de partid și față de secretarul său general.

Micii colindători sînt apoi invitați de către conducătorii partidului în sediul Comitetului Central unde, ca la oricare casă românească sînt răsplătiți cu daruri, după datina străbună. Tovarășul Nicolae Ceaușescu, tovarășa Elena Ceaușescu și tovarășul Ion Gheorghe Maurer se fotografiază împreună cu pionierii, tinerii muncitori și studenți, imagini care vor constitui, peste ani dovezi grăitoare ale grijii și atenției cu care partidul înconjoară, în toate momentele vieții, tînăra generație. Apoi întregul alai al colindătorilor intonează tradiționalul „Mulți ani trăiască !"

PAȘI FERMI PE DRUMUL TRANSPUNERII ÎN VIAȚĂ A HOTĂRÎRII PARTIDULUI

general lt. MARIN DRAGNEA
prim-vicepreședinte al C.N.E.F.S.

Tradițional, apropierea sfîrșitului de an prilejuiește, în fiecare domeniu de activitate, bilanțul muncii, al împlinirilor noastre socialiste, realizate — sub înțeleapta conducere a partidului — prin hărnicia și abnegația întregului popor. La acest raport general scris cu mîndrie patriotică, cu căldura inimilor și cu puterea faptelor, se adaugă și frumoasele succese pe care le-a dobîndit mișcarea sportivă, important domeniu al vieții sociale, investit cu înalte responsabilități în formarea multilaterală a omului nou, în îndeplinirea vastului program de făurire a societății socialiste multilateral dezvoltate pe pămîntul strămoșesc al României.

În anul care se încheie, mișcarea noastră sportivă a primit din partea partidului un nou și prețios sprijin, o orientare înțeleaptă care generează noi dimensiuni de dezvoltare și afirmare ale sportului românesc.

Gheorghe Ghipu, *revelația anului 1973, speranța olimpică 1976*

Apariția în anul 1973 a Hotărîrii Plenarei C.C. al P.C.R. din 28 februarie — 2 martie, cu privire la dezvoltarea continuă a educației fizice și sportului, constituie o nouă și puternică expresie a grijii pe care partidul nostru, personal tovarășul Nicolae Ceaușescu, o acordă educației fizice și sportului, care contribuie la dezvoltarea armonioasă, fizică și morală a tineretului, întărește sănătatea oamenilor muncii, asigură forme variate și atractive de recreare a maselor și contribuie la creșterea capacității de muncă a acestora.

Importantul document de partid, de o mare valoare teoretică și practică, ne-a ajutat să înțelegem mai bine locul și rolul pe care mișcarea sportivă trebuie să-l ocupe în contextul general al dezvoltării societății noastre, a stabilit cu limpezime orientările și direcțiile de viitor, indicînd — totodată — principalele acțiuni practice ce trebuie întreprinse, ca și mijloacele prin care pot fi obținute succese pe măsura cerințelor actuale.

Primită cu o mare însuflețire și viu interes, studiată în profunzime, Hotărîrea partidului a determinat angajarea plenară a întregului activ al mișcării sportive pentru înfăptuirea tuturor prevederilor noului document de partid.

În această direcție o contribuție de mare însemnătate au dat-o comitetele și birourile județene de partid care au analizat cu exigență noile posibilități de dezvoltare ale mișcării sportive teritoriale în lumina Hotărîrii de partid. De asemenea, organizațiile și ministerele cu răspunderi în sport au analizat la nivelul conducerilor lor situația dezvoltării sportive din diferite sfere de activitate și au luat măsuri corespunzătoare.

Însărcinat cu răspunderi crescute, Consiliul Național pentru Educație Fizică și Sport a elaborat un amplu Plan de măsuri, supus dezbaterii și aprobării Plenarei C.N.E.F.S din martie 1973. La baza activității sportive la toate nivelele se află acum în permanență, prevederile Hotărîrii de partid, chezășia progresului în sportul de masă și de performanță.

Puternic însuflețite de cuvîntul partidului asociațiile și cluburile, federațiile sportive și echipele reprezentative au început, în scurt timp după apariția Hotărîrii, să realizeze o serie de succese care își au locul în bilanțul anului sportiv.

1973 a cunoscut un puternic reviriment în activitatea sportivă de masă. Avem în vedere acțiunile întreprinse pentru o mai largă practicare a exercițiilor fizice în aer liber, pentru extinderea formelor simple, cît mai accesibile, de practicare a sporturilor. Pe baza indicațiilor partidului, C.N.E.F.S împreună cu Uniunea Generală a Sindicatelor, Uniunea Tineretului Comunist, Ministerul Educației și Învățămîntului, Uniunea Asociațiilor Studenților Comuniști, Organizația Pionierilor, Ministerul Apărării Naționale, Ministerul Afacerilor Interne și UCECOM, federațiile de specialitate — consultînd un larg activ de tehnicieni — au elaborat regulamente de desfășurare a unor acțiuni și competiții centrale de amploare, cum sînt Complexul „Sport și Sănătate", „Cupa Tineretului", „Înotul pentru toți", „Amicii drumeției" etc. Acestora li s-au adăugat numeroase inițiative pe plan local, în mod deosebit relansarea crosurilor de masă, a căror eficiență a început să se oglindească în activitatea unui mare număr de asociații sportive. S-au evidențiat în această direcție multe unități sportive din județele Brașov, Suceava, Cluj, Brăila, Maramureș, Buzău, Constanța, Teleorman, Sibiu, Harghita, Covasna, Galați, Dolj, Olt, Neamț, și municipiul București, iar rezultate promițătoare au fost consemnate și în alte centre din întreaga țară.

Îndeplinirea prevederilor Hotărîrii de partid a constituit obiectivul principal și în munca desfășurată pe tărîmul educației fizice și al sportului școlar și universitar. În acest domeniu este de remarcat faptul că au fost elaborate norme pe categorii de vîrstă pentru aprecierea gradului de pregătire fizică și sportivă a elevilor și studenților, criteriile de apreciere și promovare a cadrelor didactice de specialitate, precum și programul unic de activități și competiții sportive adresate tineretului studios. Drept urmare, s-a îmbunătățit sistemul de cuprindere a maselor de elevi și studenți în activitatea sportivă.

Preocupări susținute au existat la toate eșaloanele mișcării sportive pentru afirmarea pe o scară tot mai largă a talentelor, pentru îmbunătățirea continuă a performanțelor și în acest fel — pentru o reprezentare prestigioasă a sportului românesc pe plan internațional.

Măsuri adoptate pentru perfecționarea procesului de pregătire a sportivilor fruntași, pentru dezvoltarea unor înalte calități morale și de voință, ca și a spiritului de responsabilitate, au determinat obținerea unor noi victorii în arena internațională, numeroși sportivi români cucerind, după cum se știe,

(Continuare în pag. a 2-a)

ACTIVITATEA COMPETIȚIONALĂ LA ZI

● La Reșița, Cluj și Ploiești au continuat ieri întrecerile din cadrul „Cupei județelor" la înot, iată cîteva dintre rezultatele înregistrate în ziua a II-a. **REȘIȚA, 800 m liber (m)**: D. Wetterneck 9:18,8; **800 m liber (f)**: Ildiko Horvath 10:33,7; **100 m delfin (m)**: H. Neagrău 1:10,0; **100 m delfin (f)**: Ines Helebrandt 1:20,7; **100 m bras (m)**: D. Wetterneck 1:15,7; **100 m bras (f)**: Lotte Seidi 1:27,5; **200 m mixt (m)**: H. Neagrău 2:34,2 (rec. nat. în bazin scurt); **200 m delfin (m)**: D. Wetterneck 2:15,1 (r.p.). **PLOIEȘTI, 800 m liber (seniori)**: Marian Slavic (Buc.) 9:36,5; **senioare**: Emilia Cristescu (Buc.) 10:54,9; **juniori**: Andrei Vasiu (Buc.) 10:03,0; **băieți A**: A. Noapteș (Buc.) 10:11,3; **fete A**: Cătălina Pănulescu (Prahova) 10:54,7. **CLUJ, 800 m liber seniori**: Cs. Kokai (Cluj) 9:38,0; **senioare**: G. Sovago (Cluj) 11:13,2; **juniori**: E. Pop (Mureș) 10:49,8; **junioare**: M. Sardi (Cluj) 12:32,4; **băieți A**: Gh. Fluieraș (Cluj) 11:16,2; **fete A**: A. Kibedi (Cluj) 12:25,0.

● Azi, începînd de la ora 9, în sala de tenis 23 August din Capitală se vor disputa ultimele partide din cadrul competiției dotată cu „Cupa 30 Decembrie". În finala feminină se vor întîlni Florența Mihai (Dinamo București) și învingătoarea din partida Mariana Simionescu (Dinamo) — Mariana Hadgiu (Progresul). Cîteva rezultate: Sever Mureșan — Florin Manea (ambii de la Dinamo București) 6—1, 3—6, 6—3; V. Sotiriu (Steaua) — A. Viziru (Progresul) 7—6, 6—1; I. Santei (Dinamo) — Z. Nemeth (Progresul) 6—2, 6—3; B. Almășan (Dinamo) — M. Russu (C.S.U. Construcții) 7—5, 6—4. În întrecerea feminină: Elena Popescu (Dinamo) — Doina Ionescu (Dinamo) 6—0, 6—2; Florența Mihai — Elena Popescu 6—4, 6—2.

ACTUALITĂȚI DIN FOTBAL

● O comisie desemnată de Colegiul central al antrenorilor s-a reunit ieri dimineață la sediul F.R. Fotbal, în scopul de a definitiva noul regulament al antrenorului de fotbal care urmează a fi supus la începutul anului viitor, spre aprobare, Comitetului Federației române de fotbal.

● În scopul îmbunătățirii activității, Biroul consiliului clubului Steaua a hotărît să întărească conducerea tehnică a echipei de fotbal prin numirea lui C. Teașcă în funcția de antrenor principal.

● Încet-încet, vacanța fotbaliștilor se apropie de sfîrșit. Marea majoritate a divizionarelor A au anunțat reluarea antrenamentelor (care, ca de obicei, vor debuta cu vizita medicală), pentru sfîrșitul primei săptămîni a lunii ianuarie 1974, mai precis, pentru ziua de sîmbătă 5 ianuarie.

PRIMELE STARTURI ÎN NOUL AN

ATLETUL **Nicolae Mustață** participă la tradiționalul cros „San Silvestro", care se va desfășura, la Sao Paulo, în noaptea de Anul Nou.

ÎN ZIUA DE 3 IANUARIE lotul nostru reprezentativ de biatlon va concura în cadrul unei puternice competiții internaționale, programate în stațiunea Oberhoff din R. D. Germană. Printre biatloniștii care vor efectua deplasarea se numără **Gh. Girniță, V. Fontana** și **N. Cristoloveanu.**

MAI MULTE ECHIPE DE HANDBAL, vor pleca tot spre R.D. Germană : o selecționată masculină se aliniază la „Turneul de Anul Nou" de la Berlin, iar echipele **I.E.F.S. București și Minaur Baia Mare** participă la alte turnee tradiționale, programate în orașul Rostock. Reamintim că formația feminină **I.E.F.S.**, campioana țării noastre, va rămîne în R. D. Germană pînă în ziua de 13 ianuarie, cînd susține partida de debut în Cupa Campionilor Europeni în compania formației **S. C. Leipzig.**

DIN CUPRINSUL ZIARULUI :

● Activitatea sportivă de masă se dezvoltă continuu

● Vă prezentăm pe cei mai buni 10 sportivi români ai anului, în frunte cu Ilie Năstase

● Palmaresul sportivilor noștri în 1973

● Fotbal la gura sobei (pînă la primăvară !)

● Magazin de Anul Nou (o pagină de umor)

● Ancheta internațională a ziarului „Sportul" : Laureații anului sportiv 1973 și campionii mondiali pe 1974.

ÎNFĂPTUIND PREVEDERILE HOTĂRÎRII DE PARTID-

1973

Partidului îi datorează mișcarea sportivă avîntul pe înnoitoarele sale drumuri de afirmare și dezvoltare multilaterală. De sprijinul și grija părintească a partidului nostru sînt nemijlocit legate frumoasele succese realizate în toate domeniile educației fizice și sportului, considerate astăzi drept activități de interes național. Ne amintim cu deplină recunoștință de fiecare din acele etape hotărîtoare pentru istoria sportului românesc, cînd — dînd o înaltă apreciere rolului pe care educația fizică și sportul sînt chemate să-l joace în societatea noastră socialistă — partidul a stabilit cu limpezime conținutul și forma mișcării sportive, direcțiile dezvoltării sale pe măsura cerințelor corespunzătoare ale fiecărei perioade.

O asemenea etapă, fără îndoială cea mai importantă, a fost marcată, la începutul acestui an, de **Hotărîrea Plenarei C.C. al P.C.R. din 28 februarie—2 martie, cu privire la dezvoltarea continuă a educației fizice și sportului.** Subliniind progresele înregistrate, sub conducerea organelor și organizațiilor de partid, Hotărîrea arăta rolul tot mai însemnat ce revine mișcării sportive în formarea multilaterală a omului societății noastre socialiste, necesitatea ca, integrîndu-se organic în ansamblul muncii educative, educația fizică și sportul să contribuie mai activ la pregătirea tinerei generații, la menținerea și întărirea sănătății, la asigurarea unor forme variate și atractive de recreare a maselor, la creșterea capacității lor de muncă. Prin același important document de partid au fost, totodată, stabilite direcțiile ca și acțiunile practice ce trebuie întreprinse pentru îndeplinirea prevederilor cuprinse în Hotărîre.

Angajat plenar, cu entuziasm și responsabilitate, activul mișcării sportive și-a făcut din îndeplinirea acestor sarcini obiectivul cel mai important, permanent, al întregii sale activități, raportînd acum — la bilanțul de sfîrșit de an — numeroase reușite care demonstrează convingător revirimentul produs în lunile ce-au urmat apariției Hotărîrii.

Pășim în 1974 cu hotărîrea fermă de a îndeplini toate sarcinile încredințate de partid, de a elimina acele rămîneri în urmă și acele lipsuri care au împiedicat adesea obținerea unor succese pe măsura condițiilor și a cerințelor actuale. Transpunînd în viață cuprinzătorul program de acțiune cuprins în Hotărîrea din 28 februarie—2 martie 1973, activul mișcării sportive, toți factorii cu atribuții în acest domeniu, vor putea obține, cu certitudine, realizări din cele mai frumoase care să exprime întreaga recunoștință pentru sprijinul și grija permanentă arătată mișcării sportive de către conducerea partidului nostru, personal de către tovarășul **NICOLAE CEAUȘESCU.**

Este gîndul sincer, angajamentul fierbinte cu care vom începe prima zi de muncă a noului an.

1974

ACȚIUNI PRACTICE PENTRU UN REVIRIMENT REAL ÎN ACTIVITATEA SPORTIVĂ DE MASĂ

Sînt, desigur, multe elementele de bilanț care se cer consemnate, ori măcar amintite, acum cînd încercăm să vedem cît și cum s-a muncit pentru îndeplinirea importantelor prevederi ale Hotărîrii Plenarei C.C. al P.C.R. cu privire la dezvoltarea continuă a educației fizice și sportului. Cum nu putem face, însă, acest lucru, ne vom referi la principalele acțiuni întreprinse — în cele zece luni de la apariția Hotărîrii — de către Consiliul Național pentru Educație Fizică și Sport, împreună cu factorii cu atribuții, pentru impulsionarea și așezarea pe baze mai trainice și mai realiste a activității sportive de masă.

Trebuie subliniat, de la început, că — la scurt timp după adoptarea Hotărîrii — CNEFS a supus discuției, în plenara din 17 martie, și a aprobat planul de măsuri menit să pună în practică sarcinile de răspundere încredințate de partid mișcării sportive. Analiza muncii desfășurate pînă acum, atît la nivel central cît și pe plan local, arată că s-au obținut unele rezultate bune, că se constată un real reviriment în sportul de masă din întreprinderi, instituții, de la sate, din cooperația meșteșugărească, din unitățile de învățămînt.

O atenție deosebită a fost acordată sarcinii de orientare cu prioritate a activității de educație fizică și sport de masă spre folosirea formelor simple, larg accesibile, desfășurate în aer liber. În toate județele țării, dar îndeosebi în Cluj, Bacău, Hunedoara și municipiul București s-au organizat cu regularitate și cu o bună eficiență întreceri de cros care au atras zeci de mii de tineri. A cunoscut o largă dezvoltare activitatea turistică — participarea unui mare număr de oameni ai muncii la excursii, drumeții și acțiuni cicloturistice — rezultate foarte bune realizîndu-se, în această direcție, în județele Brașov, Prahova, Maramureș, Suceava ș.a. Pe aceeași linie se înscriu, desigur, numeroasele inițiative locale care au dus la creșterea substanțială a numărului de competiții desfășurate în aer liber. Se cuvine să apreciem în mod deosebit reușita acțiunilor prilejuite de inaugurarea anului sportiv școlar și universitar, ca și preocupările mai atente ale conducerilor de școli, ale profesorilor de specialitate, pentru buna desfășurare a lecțiilor de educație fizică, pe cît posibil în aer liber.

În perioada la care ne referim a fost introdusă gimnastica de producție în peste 100 de unități, au fost înființate o serie de centre pentru practicarea gimnasticii de întreținere pentru femei, au devenit mai concrete acțiunile pentru organizarea activității sportive de masă și de agrement în cartierele de locuințe, în stațiunile balneo-climaterice și de odihnă.

Este, fără îndoială, foarte important faptul că în această perioadă, la nivel central, au fost elaborate normele și regulamentele necesare pentru buna desfășurare a unor acțiuni de amploare, unele dînd de pe acum rezultate remarcabile. Remarcăm, printre altele, faptul că pentru stimularea turismului activ CNEFS și Federația de turism-alpinism, cu participarea factorilor cu atribuții, a elaborat regulamentul pentru acțiunea de masă **„Amicii drumeției"**. De asemenea, pentru dezvoltarea înotului a fost lansată acțiunea **„Înotul pentru toți"**, în cadrul căreia numai în sezonul trecut peste 80 000 de copii și tineri au devenit practicanți ai acestui sport. A fost elaborat și supus discuției publice regulamentul de organizare și desfășurare a complexului polisportiv **„Sport și Sănătate"**. După cum se știe, de la începutul lui decembrie se desfășoară în întreaga țară **„Cupa tineretului"**, competiție cu caracter republican — cu ediție de iarnă și de vară — care, așa cum precizează Hotărîrea din 28 februarie — 2 martie 1973, se adresează pionierilor, elevilor, studenților, militarilor, tinerilor muncitori și țărani și care a început cu unitățile de bază, urmînd să programeze, în 1974, finalele pe țară.

În ansamblul mișcării sportive, cea mai largă formă de participare a întregului tineret, a populației la practicarea sistematică a exercițiilor fizice și sportului trebuie să o reprezinte sportul de masă, mijloc de bază pentru fortificarea organismului și dezvoltarea capacității fizice a tuturor cetățenilor patriei

(Din Hotărîrea Plenarei C.C. al P.C.R. din 28 februarie — 2 martie a.c. cu privire la dezvoltarea continuă a educației fizice și sportului)

Sus, pe munte, în splendidul decor de iarnă, tinerii excursioniști vor petrece ceasuri extrem de plăcute și utile. Motive convingătoare, desigur, pentru a reveni aici la un nou sfîrșit de săptămînă...

Foto : Paul ROMOȘAN

Cine a cunoscut frumusețea schiului dorește, firesc, să-i afle apoi toate tainele, pentru a se lansa cu succes pe pîrtiile performanței. Este ceea ce fac și schiorii din Bușteni, sub conducerea maestrului sportului Gh. Bălan.

Foto : N. DRAGOȘ

ÎN TOATE JUDEȚELE ȚĂRII

ENTUZIASM, PASIUNE, INIȚIATIVĂ...

Primele vești le-am primit la începutul primăverii. Le-au urmat altele, mereu mai multe, în zilele fierbinți de vară, abundența lor rămînînd aceeași în anotimpul toamnei și, mai ales, acum, în iarnă, cînd pîrtiile și patinoarele sînt gazde mult îndrăgite și, bineînțeles, solicitate de zeci de mii de tineri.

Le putem numi simplu : **INIȚIATIVE**, dar să nu uităm să adăugăm că fiecare dintre ele cuprinde ceva din pasiunea și răspunderea pe care le dorim permanențe în activitatea tuturor, celor a căror misiune este să-i apropie pe tineri de viața stadioanelor, de mișcarea în aer liber, de prietenia sportului și a exercițiului fizic.

★

Cronica inițiativelor a început să fie scrisă cu adevărat real și convingător în primăvara acestui an. Să citim, împreună, cîteva pagini...

● În județul **TELEORMAN** agenda activităților de masă a cuprins, printre altele : **„Festivalul sportului dunărean"** și inedita acțiune denumită **„Șapte sporturi în șapte zile"**. Despre largul ecou al unor asemenea inițiative ne vorbește, credem, suficient de convingător numărul de participanți : peste 30 000 de tineri și tinere.

● Într-un alt județ al țării, la **SUCEAVA**, s-au desfășurat, sub semnul unui mare interes, manifestările polisportive din cadrul acțiunii sugestiv intitulate **„Fetele Țării de Sus în întrecere"**. Cîndva se spunea că prin aceste părți sportul feminin nu are prea multe perspective de dezvoltare. Acum, aflăm că la întrecerile amintite au luat parte circa 60 000 de fete !

● De pe o mai lungă listă a inițiativelor întreprinse în județul Hunedoara alegem (amintindu-ne momente de mare frumusețe) organizarea serbărilor școlare, cu nouă ansambluri de gimnastică reunind peste 6 000 de elevi. Dar, să facem și precizarea că la diferite alte competiții de masă au luat startul mai bine de 40 000 de participanți.

● Județul **HARGHITA**. La **MIERCUREA CIUC** a fost lansat cu succes îndemnul : **„Toate fetele pe gheață"**. Zilnic se desfășoară acțiuni pentru învățarea patinajului. Participă, într-adevăr, toate fetele !

● Dintre inițiativele semnalate în județul **DOLJ** o alegem astăzi pe cea pornită de la liceul Nicolae Bălcescu din Craiova : **„Toți elevii să alerge !"**, o acțiune care antrenează, în fiecare duminică, în practicarea crosului în jur de 1 000 de elevi.

● La **CLUJ**, pe lîngă multe activități de masă destinate tineretului și cetățenilor mai vîrstnici, iată — din acest an — **„Cupa Mugurelul"**, rezervată — așa cum bine ne-am obișnuit să spunem — copiilor din grădinițe și constînd din alergări pe distanțe scurte. Ni se spune că este foarte greu să-i... numeri pe participanți. Dar, oare, este nevoie ? Încet, încet, vor fi toți prezenți !

● La **PIATRA NEAMȚ** cea mai populară competiție de masă pare să fie cea dotată cu **„Cupa Cravatelor roșii"**, întrecere de cros de amploare la care s-au înșirat 30 000 de concurenți.

Și, totuși, itinerarul nostru n-a putut să cuprindă decît unele județe...

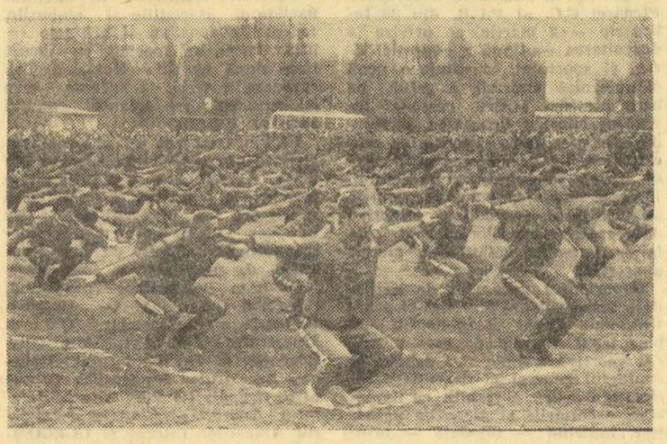

Elevii de la „Energia" au îndrăgit, printre alte sporturi, gimnastica, pe care o practică în toate formele sale.

Municipiul BUCUREȘTI. Vă amintiți ? Doar cu cîteva zile în urmă, în sala Floreasca din Capitală se desfășura o frumoasă serbare cultural-sportivă în cadrul căreia au fost distinși cîștigătorii celor „nouă cros-uri bucureștene". Un final cum nu se putea mai potrivit pentru o acțiune care a dominat multe luni agenda activităților sportive de masă. Inițiativa CMEFS București și-a probat astfel pe deplin eficiența : peste 150 000 de participanți. Să notăm că o parte dintre aceștia — circa 1 000 — au fost prezenți la majoritatea starturilor, competiția constituind, deci, și un excelent mijloc de a asigura continuitatea în practicarea alergărilor pe teren variat. Ne amintim, de asemenea, că la finalele competiției, desfășurată recent pe aleile din parcul Circului, mai mulți antrenori de atletism au avut aprecieri bune cu privire la pregătirea concurenților și, bineînțeles, și-au... notat cu atenție numele celor care au dovedit aptitudini pentru activitatea de performanță.

Am vorbit, însă, doar despre una din inițiativele bucureștene ale anului 1973 în sportul de masă...

PAȘI FERMI PE DRUMUL TRANSPUNERII ÎN VIAȚĂ A HOTĂRÎRII PARTIDULUI

(Urmare din pag. 1)

în acest an, titluri și medalii la campionatele mondiale, europene, balcanice, înregistrînd succese și în multe alte competiții de amploare. Titlurile de campioni mondiali și europeni cucerite la caiac-canoe, lupte, box, canotaj, medaliile și locurile fruntașe obținute în marile întreceri internaționale de handbal feminin și masculin, gimnastică feminină și masculină, haltere, scrimă, tenis de cîmp, tenis de masă, rugby, bob, popice, ca și frumoasa comportare a reprezentanților sportului nostru studențesc la Universiada '73, au întărit prestigiul sportului românesc peste hotare.

Succesele pe care mișcarea sportivă le poate raporta în acest bilanț de sfîrșit de an ne bucură și ne dau imbold în activitatea de viitor. Dar știm că se poate și trebuie să facem mai mult, că niciodată nu ne putem declara mulțumiți de rezultatele muncii noastre, ci că — dimpotrivă — așa cum sublinia, recent, tovarășul **NICOLAE CEAUȘESCU**, **„SÎNTEM DATORI SĂ PRIVIM ÎNTOTDEAUNA ÎN SPIRIT CRITIC CEEA CE AM ÎNFĂPTUIT — FIREȘTE NU ÎN SENSUL DE A NEGA REALIZĂRILE — CI DE A DESPRINDE ÎNVĂȚĂMINTE PENTRU ACTIVITATEA VIITOARE"**.

Sînt cuvinte de adîncă înțelepciune care ne ajută să vedem nu numai frumusețea unor acțiuni de masă sau strălucirea unor medalii, ci, în același timp, și neîmplinirile anului sportiv 1973.

Nu ne mulțumesc încă rezultatele muncii depuse pentru cuprinderea cetățenilor patriei, a întregului tineret, în practicarea sistematică a exercițiilor fizice și sportului, îndeosebi în unitățile de bază, acolo unde muncesc sau învață oamenii muncii din toate județele țării. N-au dispărut, încă, manifestările de formalism și caracterul sporadic al activității de masă, nu sînt generalizate corespunzător inițiativele prețioase, experiența înaintată. O analiză, în spiritul exigenței recomandate de secretarul general al partidului, ne arată, de asemenea, că și în domeniul sportului de performanță există încă mari posibilități nevalorificate, că în multe discipline rezultatele sînt nesatisfăcătoare.

Conștient de răspunderea cu care a fost investit, Consiliul Național pentru Educație Fizică și Sport, întregul activ al mișcării sportive va începe Noul An cu hotărîrea fermă de a munci mai mult și mai bine, de a îndeplini exemplar sarcinile trasate de partid. Va trebui să depunem eforturi sporite pentru a consolida succesele obținute după apariția Hotărîrii, pentru grabnica eliminare a tuturor neajunsurilor semnalate.

Mișcarea sportivă se consideră datoare să-și exprime o dată mai mult recunoștința față de partid, guvern și popor, față de condițiile tot mai bune create și se angajează să răspundă cu devotament neabătut, cu hărnicie, pricepere și entuziasm, acestei griji părintești.

Nu vom precupeți nici un efort pentru ca în anul 1974 succesele mișcării sportive să se poată ridica, prin valoarea lor socială și patriotică, la înălțimea marilor înfăptuiri pe care poporul le va realiza și închina evenimentelor memorabile din anul viitor : aniversarea a trei decenii de la Eliberarea Patriei și cel de-al XI-lea Congres al Partidului Comunist Român !

Județul **ARGEȘ**. Tradițiile unei frumoase activități sportive de masă se îmbogățesc. În acest an, după apariția Hotărîrii, preocupările sporite ale factorilor de resort și-au aflat exprimarea în numeroase inițiative, pe care le-am consemnat cu plăcere la timpul cuvenit. Dintre ele, reamintim două care, după părerea noastră, s-au încheiat cu rezultate remarcabile. Este vorba de **„Festivalul sportului feminin"** — cu peste 25 000 de participante — și de **„Crosul bobocilor"**, rezervat elevilor din clasele I—IV, în care s-au întrecut mai bine de 15 000 de concurenți.

SÎNT NECESARE MAI MULTE EFORTURI !

Este evident că apariția Hotărîrii de partid a determinat progrese remarcabile în activitatea sportivă de masă, că factorii de răspundere acționează, de-atunci, cu mai multă răspundere și înțelegere a rolului important ce revine educației fizice și sportului în dezvoltarea multilaterală a tinerei generații, în menținerea și întărirea sănătății întregii populații, în organizarea plăcută și utilă a timpului liber al oamenilor muncii. Trebuie să spunem, însă, că în îndeplinirea prevederilor Hotărîrilor, ca și în aplicarea în practică a măsurilor pe care și le-a stabilit Consiliul Național pentru Educație Fizică și Sport în vederea înfăptuirii sarcinilor încredințate de partid, se poate realiza mai mult, că se manifestă încă rămîneri în urmă.

O analiză a muncii desfășurate pînă acum, întocmită în spiritul exigenței de partid, care ne este permanentă călăuză, arată că **sînt necesare noi eforturi, că trebuie depusă o muncă mai intensă pentru ca rezultatele să fie pe măsura cerințelor actuale.** Avem în vedere aportul încă diferențiat al factorilor cu atribuții în domeniul educației fizice și sportului, faptul că nu în toate județele s-au găsit cele mai eficiente forme de colaborare și de acțiune pentru a asigura revirimentul sportului de masă. Poate de aceea se poate aprecia astăzi că, de exemplu, în județele Vaslui, Ilfov, Ialomița, Olt, Mehedinți, Botoșani sau Sălaj erau posibile rezultate mai bune, în raport cu posibilitățile existente. În alte județe problema sportului de masă se „rezolvă" doar prin angrenarea elevilor, în timp ce munca de atragere a tineretului din întreprinderi și instituții, de la sate decurge încă nesatisfăcător. Preocupări insuficiente sînt manifestate și pentru dezvoltarea sportului feminin, în acest domeniu existînd rămîneri în urmă în județe ca Iași, Timiș, Mureș, Bihor etc.

Trebuie să spunem deschis că n-a dispărut încă tendința de a organiza NUMAI competiții spectaculoase, care prilejuiesc raportarea unor cifre record, așa după cum n-a dispărut formalismul în desfășurarea unor întreceri de masă și exemplul cel mai convingător ni l-au oferit, în ciuda uriașei lor popularități și a efectelor propagandistice, chiar crosurile organizate în acest an.

Iată de ce spunem că sînt necesare noi eforturi ! Le așteptăm pentru a putea să consemnăm cît mai multe succese autentice, de valoare și conținut, în îndeplinirea sarcinilor pe care partidul nostru le-a stabilit prin Hotărîrea din 28 februarie — 2 martie 1973 în domeniul educației fizice și sportului de masă.

Studenții Institutului Politehnic — la startul unuia din numeroasele crosuri de masă organizate în acest an

Pagină realizată de Dan GÂRLEȘTEANU

MIȘCAREA SPORTIVĂ SE DEZVOLTĂ MULTILATERAL

Alături de dezvoltarea educației fizice în rîndul oamenilor muncii, un loc important trebuie să-l dețină sportul de performanță, în vederea afirmării pe o scară tot mai largă a talentelor, îmbunătățirii continue a rezultatelor și reprezentării cu demnitate a sportului românesc în competițiile internaționale.

(Din Hotărîrea Plenarei C.C. al P.C.R. din 28 februarie — 2 martie a.c. cu privire la dezvoltarea continuă a educației fizice și sportului)

CEI MAI BUNI 10 SPORTIVI ROMÂNI AI ANULUI

Tradiționala anchetă a ziarului „Sportul" a desemnat și în acest an — la capătul unui sezon bogat în evenimente de amploare — pe cei mai buni sportivi români ai anului, de fapt pe cei mai populari dintre „tricolori". Preferințele cititorilor s-au îndreptat spre aproape 60 de sportivi, fapt semnificativ: tot mai mulți dintre performerii noștri obțin rezultate de înalt nivel, bucurîndu-se astfel de popularitate în rîndul spectatorilor.

1. ILIE NĂSTASE

Cînd, în care moment anume, și-a început Ilie Năstase asaltul spre culmile măiestriei?

Poate cînd, copil, s-a decis să arunce mingea de fotbal, pentru a lua definitiv racheta în mînă. Sau atunci cînd, debutant în „Cupa Davis", primea la Paris elogiul lui Toto Brugnon, bătrînul „mușchetar" francez: **„...Năstase este campionul de mîine al tenisului"**. Sau la Wimbledon, smulgînd în fața lui Mark Cox victoria, pentru a aduce, întîia oară, echipa României în marea finală. În sfîrșit, poate atunci cînd, în iarna lui 1970, devenea campion internațional „indoor" la Salisbury (S.U.A.), uimind pe specialiști și pe profani, deopotrivă.

Surprize și confirmări s-au împletit adesea, în acei ani de început ai campionului. A fost greu, pentru noi chiar, să discernem de pe atunci trăsăturile adevărate ale personalității sale. Cît de „mare" este, ne dăm seama mai bine acum, cînd pe răbojul său de performanțe stau gravate atîtea și atîtea victorii.

... De două ori laureat al marelui Premiu al Federației internaționale de tenis (F.I.L.T.), edițiile 1972 și 1973, de trei ori cîștigător al „Turneului campionilor" (Paris '71, Barcelona '72, Boston '73), campion la Forest Hills '72, Roland Garos '73, Roma '70 și '73, de trei ori cu echipa țării în finala „Cupei Davis" (Cleveland '69, Charlotte '71, București '72), finalist la Wimbledon '72, campion de dublu bărbați (cu Ion Țiriac) la Roland Garros '70 și de două ori la mixt (cu Rosemary Casals) la Wimbledon '70 și '72. Este numai un scurt, foarte scurt rezumat al unei liste ample de mari succese pe terenurile de tenis.

Iar pentru la urmă, rămîn înscrise pentru totdeauna alte patru foarte mari succese, care sintetizează nu numai superioritatea sa sportivă, ci mai cu seamă popularitatea sa, dragostea cu care este înconjurat în patrie. În 1973 — ca și în 1969, 1970 și 1971 — Ilie Năstase este desemnat drept primul sportiv al României.

2. IVAN PATZAICHIN

A sprintat, incredibil, în greaua cursă a marilor performanțe!

Peste un an de la debutul său în activitatea competițională, juniorul Ivan Patzaichin primea, împreună cu Serghei Covaliov, medalia olimpică de aur și urca surîzător prima treaptă a podiumului de la Xochimilco!

Anul următor îi prilejuiește semnătura pe tabelul de onoare al campionilor europeni. Apoi, în 1970 — strălucită confirmare a talentului și pregătirii sale — cîștigă, pe apele lacului Bagsvaerd, titlul mondial. În 1971 — doar „argint" la C.M. de la Belgrad și, firesc, ambițiile renasc. Gîndurile și speranțele se îndreaptă spre... podiumul olimpic de la München. Intense pregătiri la bac, antrenamente de haltere cu recorduri de zeci de mii de kilograme, lungi și tot mai multe alergări de cros... În vară canoea lui Patzaichin zbura mai repede pe apele Snagovului.

După „aurul" de la München își amintește de revanșa pe care o datora la campionatele lumii. Cursa de neuitat de pe pista de la Kankajärvi i-a împlinit dorința, aducîndu-i un nou titlu.

Acum este, desigur, ora proiectelor olimpice. Dar, pînă atunci Ivan Patzaichin și-a înscris ca obiectiv apărarea titlului la campionatele mondiale, programate în 1974, în Mexic.

3. SIMION CUȚOV

Un băiat blond cu ochi albaștri, despre care nu se știa mai nimic în 1971, a devenit, în numai doi ani, o personalitate în boxul românesc și european. Numele lui, Simion Cuțov, a apărut pe locul 3 în clasamentul celor mai buni sportivi români ai anului, poziție accesibilă numai unui campion de mare clasă.

Iubitorii sportului cu mănuși din țara noastră au auzit de Simion Cuțov în 1972, cînd acesta a cucerit titlul de campion național de juniori. Numele Cuțov avea o mare rezonanță în boxul românesc, datorită campionului european din 1969, Calistrat Cuțov, fratele tinerei stele apărute. Dar Simion era hotărît să-și făurească un prestigiu al său, o faimă pe care să nu o datoreze fratelui mai mare. Prilejul afirmării se ivește în vara lui 1972, la Campionatele europene pentru tineret, unde Simion cucerește medalia de aur. Pe firmamentul boxului european răsărise o nouă stea a cărei strălucire va crește în anul următor. Selecționat în echipa României pentru campionatele continentale de la Belgrad, Simion Cuțov cucerește centura de campion, fiind declarat cel mai tehnic boxer al competiției. Abia după acest mare succes, reîntors acasă, reușește după cîteva luni să-și treacă în palmares primul titlu de campion al țării la seniori.

4. MARIA ALEXANDRU

Longevitatea sportivă puțin obișnuită a multiplei campioane a României înglobează mii de ore de instruire, o activitate laborioasă și multilaterală, desfășurată cu o dăruire admirabilă. Talent precoce, Maria Alexandru, care s-a născut la 30 decembrie 1939 în comuna Plugova-Mehadia din județul Caraș-Severin, a demonstrat de la început aptitudini deosebite pentru sport, în special la volei, mersul pe bicicletă, tenis de masă și... fotbal. În 1954 cîștigă primul ei titlu: cel de campioană de junioare a țării la tenis de masă. De atunci, drumul în sport înseamnă o ascensiune permanentă, pe cartea ei de vizită adăugîndu-se zeci și zeci de titluri de campioană a României și de campioană internațională în numeroasele țări unde a evoluat. În același timp, în bogatul ei palmares figurează înscrise cu litere de aur titlurile de campioană europeană la junioare (4) și senioare (3) și mondială (2) ca și alte medalii de argint și bronz.

5. NICU GINGĂ

Anul 1973 a fost pentru acest talentat sportiv, de 20 de ani, deosebit de fructuos. Gingă obținînd performanțe excelente. Pe plan intern, el a cucerit titlurile de campion republican de juniori, tineret și seniori. Saltul său valoric, bazat pe un talent deosebit și multă seriozitate în pregătire, i-a permis selecția în echipa națională de juniori participantă la campionatele mondiale de la Miami Beach, unde a cîștigat medalia de aur. Cîteva luni mai tîrziu, la Moscova, cu ocazia campionatelor mondiale universitare, de data aceasta în echipa de seniori, Gingă cucerea medalia de argint. Aceste performanțe i-au convins pe tehnicienii federației să-i acorde credit tînărului Gingă pentru a face parte din echipa participantă la campionatele mondiale de la Teheran. Evoluînd excelent și în competiția supremă, campionul țării noastre s-a înapoiat în țară cu medalia de campion mondial la categoria 52 kg. Pentru succesele sale remarcabile, Nicu Gingă a fost desemnat cel mai bun luptător al anului.

6. ARGENTINA MENIS

Deși anul care se încheie n-a mai avut pentru Argentina Menis aceeași strălucire ca precedentul, dominat de recordul mondial de 67,32 m, de la Constanța, totuși sezonul de concursuri al lui '73 ne-a arătat-o pe aileta dinamovistă la un nivel valoric foarte ridicat. Constantă în aruncări peste 60 de metri, preocupată de îmbunătățirea calităților fizice și, în același timp, de cizelarea spre perfecționare a tehnicii, Argentina a făcut însemnate „achiziții" pentru anul care vine, important, mai ales, prin cea de a XI-a ediție a campionatelor europene în aer liber, din septembrie, de la Roma.

Sîntem pe deplin convinși că, în 1974, Argentina Menis va ști să fructifice toate aceste „achiziții" și să lupte pentru întîietatea continentală, dar și pentru cea mondială. Pentru primul obiectiv va avea la dispoziție, la C.E., doar șase aruncări, pentru al doilea de X ori șase aruncări, deoarece fiecare concurs, oriunde va avea loc, înseamnă pentru ea o posibilitate de a depăși granița celor 70 de metri.

7. VIRGINIA IOAN

După o activitate competițională de aproape un deceniu, de-a lungul căruia a înregistrat un progres continuu, dar destul de lent, al rezultatelor sale, anul 1973 a prilejuit „explozia" calitativă! În acest an a sărit peste ștacheta înălțată la 1,90 m, la Jocurile Balcanice de la Atena și a încercat chiar doborîrea recordului mondial. Aproape în fiecare concurs din acest sezon, în sală sau în aer liber, Virginia Ioan a obținut performanțe de peste 1,80 m (cel mai bun rezultat anterior era de 1,81 m din 1972). De menționat faptul că media celor mai bune zece rezultate ale ei din 1973 a fost de 1,84 m, ceea ce arată și mai bine saltul de calitate amintit.

Cu 1,90 m Virginia Ioan este a șasea săritoare din lume, din istoria probei și a patra performeră mondială a anului. În afara victoriei de la J.B.A., unde a întrecut-o pe Iordanka Blagoeva, recordmana mondială, se cuvine subliniat succesul remarcabil de la Moscova, cînd a devenit campioană mondială universitară.

8. GHEORGHE BERCEANU

Firește, la 24 de ani, împliniți vineri, 28 decembrie, bilanțul succeselor sale este de-a dreptul impresionant: un titlu de campion olimpic, două de campion mondial, unul de campion mondial universitar și trei de campion european. Din nefericire, după mondialele universitare s-a îmbolnăvit și n-a mai putut să-și apere șansele și în campionatele mondiale de la Teheran. Astfel, anul acesta a fost nevoit să se mulțumească cu medalia de aur obținută la europenele de la Helsinki și cu cea de campion mondial universitar cucerită la Moscova. Tot anul acesta, Gheorghe Berceanu a susținut cu succes marea majoritate a examenelor anului I (fără frecvență) la Institutul pentru educație fizică și sport.

Anul acesta, Gheorghe Berceanu, luptătorul care a cucerit medalii de aur la toate competițiile internaționale de amploare începînd din 1969, și-a adăugat în palmares și titlul de campion mondial universitar.

9. DAN GRECU

Anul 1973 se înscrie, fără îndoială, ca unul din cei mai productivi pentru gimnastul Dan Grecu. Succesele repurtate de el în competiții internaționale și interne de mare anvergură îl situează printre personalitățile de primă mărime ale gimnasticii mondiale. În primăvară, la Grenoble, el cucerea, pentru prima oară în istoria gimnasticii noastre masculine, o medalie la campionatele europene, impunîndu-se ca unul din cei mai buni „ineliști" ai competiției. Nivelul foarte ridicat al exercițiului său la acest aparat i-a permis apoi, ca, la Moscova, în cadrul campionatelor mondiale universitare, să repurteze un nou succes de prestigiu, cucerind medalia de aur. Pe plan intern, Dan Grecu a obținut în acest an un nou titlu de campion absolut, la capătul unui concurs pe care l-a dominat autoritar de la primul și pînă la ultimul schimb. La 23 de ani, Dan Grecu este un nume în gimnastica mondială.

10. DOINA COJOCARU

Cea mai bună handbalistă a țării, la această oră, a debutat în echipa Chimia Orașul Victoria, sub conducerea antrenorului Marian Nicolae. Remarcată repede pentru statura (1,80 m și 70 kg) și calitățile ei, Doina a fost transferată, apoi, la Rapid București, unde și-a desăvîrșit pregătirea timp de mai mulți ani. În sfîrșit, devenind studentă a I.E.F.S. (în 1969), se impune atenției specialiștilor, care o recunosc drept cea mai bună jucătoare din linia de la 9 m din țară.

Pentru Doina Cojocaru anul 1973 a însemnat un lung și neîntrerupt șir de succese, printre care figurează cucerirea titlului de campioană a țării cu echipa I.E.F.S., absolvirea Institutului și îmbrățișarea meseriei de profesoară de educație fizică. Cele mai mari bucurii ale Doinei au fost însă acelea aduse de luna decembrie, cînd a reușit să obțină, împreună cu reprezentativa României, medaliile de argint la Campionatele mondiale din Iugoslavia.

1973 — PREMISE FAVORABILE PENTRU OLIMPIADA DE LA MONTREAL!

Anii post-olimpici erau, cîndva, ani de relaxare. Laureații se bucurau în tihnă de succesele repurtate în arena olimpică, învinșii nu reușeau încă să-și alunge amărăciunea... Schimbul de generații nu se făcea din mers. El prilejuia un moment de cvasi-stagnare, de „reanimare post-operatorie". Dar anii de poezie au trecut. Acum, totul este în permanentă efervescență, nu se pierde nici o clipă, nici măcar pentru savurarea succesului. Antrenorul campionului olimpic n-are vreme să se bucure. El este dominat de grija asigurării „noului val", se preocupă intens de viitorul laureat al J.O. În acest tumult se integrează și mișcarea noastră sportivă. Aproape că ni s-au șters din memorie imaginile Münchenului, obsesiv devenind Montrealul.

Așadar, **ce a realizat sportul românesc în arena internațională a lui 1973, primul an după cea de a XX-a ediție a J.O.? 4 MEDALII DE AUR, 8 MEDALII DE ARGINT ȘI 8 MEDALII DE BRONZ — la campionatele mondiale, 5 MEDALII DE AUR, 7 MEDALII DE ARGINT ȘI 8 MEDALII DE BRONZ — la campionatele mondiale universitare, 5 MEDALII DE AUR, 6 MEDALII DE ARGINT ȘI 10 MEDALII DE BRONZ — la campionatele europene, 114 MEDALII DE AUR la campionate și Jocuri Balcanice, 7 RECORDURI MONDIALE ȘI EUROPENE.** Este mult? Este puțin? Pentru a răspunde la aceste întrebări ar fi necesar să facem o amplă analiză a potențialului actual al mișcării noastre sportive, a planurilor sale de dezvoltare. Spațiul afectat acestui material nu ne-ar permite o astfel de dezbatere. De aceea am recurs la un factor de comparație, nu mai puțin sugestiv: anul 1969, primul an după cea de a XIX-a ediție a J.O. Atunci sportivii noștri au obținut la campionatele mondiale 3 medalii de aur, 5 de argint și 3 de bronz. Așadar:

	1969	1973
medalii de aur	3	4
medalii de argint	5	8
medalii de bronz	3	8

Creșterea este evidentă: **11 medalii în 1969 — 20 DE MEDALII ÎN 1973.** Un plus de 9 medalii la întrecerile supreme reprezintă un salt spectaculos și aceasta îndeosebi pentru faptul că în acești 4 ani lupta pentru un loc pe podium la C.M. a devenit acerbă în circuitul — uriaș — al valorilor întrînd reprezentanții unor noi mișcări sportive, aflate în plin marș de afirmare. Statisticile scot în evidență că indicii de dificultate au crescut enorm. Astăzi performanțele cu care se poate cuceri o medalie la C.M. au atins limite incredibile, numărul concurenților de valoare apropiată s-a dublat și, uneori, s-a triplat, organizarea marilor competiții este tot mai des solicitată de celelalte continente (și aceasta înseamnă un impediment serios pentru europeni). Am vorbit despre toate acestea tocmai pentru a scoate în evidență **progresul real, incontestabil, înregistrat de reprezentanții sportivi ai României socialiste, premisele ce și le-au creat pentru o și mai bună evoluție la Jocurile Olimpice de la Montreal.**

Anul sportiv 1973 a fost marcat și de o puternică ascendență a unor ramuri sportive incluse în familia olimpică. Astfel, **handbalul feminin** — debutant la Montreal în arena olimpică — a cucerit în Iugoslavia, medalia de argint. Sînt astfel speranțe, îndreptățite că, alături de băieți, fetele vor reuși să completeze în Canada strălucitorul palmares al handbalului românesc. **Gimnastica masculină** a făcut și ea pași uriași. Dan Grecu a devenit unul dintre cei mai apreciați specialiști la inele, medaliile de argint — europene și aur — mondiale universitare recomandîndu-l ca pe unul dintre pretendenții de seamă ai viitoarelor mari competiții ale gimnasticii. **Halterele** — prin sîrguinciosul Ion Hortopan — au reușit, de asemenea, să se afirme în concernul internațional.

Alături de sporturile consacrate — **caiac-canoe, lupte, atletism, scrimă, box ș.a. — noi discipline vin să mărească numărul performanțelor de marcă, să asigure mișcării noastre sportive premisele unei noi și puternice ascensiuni în ierarhia mondială. Este urmarea firească a condițiilor tot mai bune ce se asigură sportivilor și antrenorilor pentru desfășurarea unui proces instructiv științific, a talentului și hărniciei tineretului nostru, a priceperii tehnicienilor. Este — mai presus de orice — dorința fermă a tuturor de a transpune în viață Hotărîrea Plenarei Comitetului Central al Partidului Comunist Român din 28 februarie—2 martie a.c. cu privire la dezvoltarea continuă a educației fizice și sportului.**

Anul 1973 poate fi socotit — din punct de vedere al performanței — un an bun. El asigură premise favorabile pregătirilor pentru Montreal. În această aspră, tot mai aspră bătălie ce se dă pentru cucerirea laurilor olimpici, **România are mari șanse să se mențină în plutonul fruntaș, să-și mărească considerabil recolta de medalii.** Pentru aceasta este însă necesar ca în 1974, la cele aproape 50 de campionate mondiale și continentale la startul cărora se vor prezenta, sportivii români să se afirme cu și mai multă pregnanță, să cucerească noi poziții fruntașe. Le urăm acest lucru, conștienți că stă în puterea lor să le realizeze!

Hristache NAUM

PALMARES 1973

Campionate mondiale

4 MEDALII DE AUR
- Tenis de masă dublu femei: **Maria Alexandru — Miko Hamada (Japonia)**
- Canoe 1—1000 m: **Ivan Patzaichin**
- Canoe 2—1000 m: **Gheorghe Danilov — Gheorghe Simionov**
- Lupte greco-romane, cat. 52 kg: **Nicu Gingă**

8 MEDALII DE ARGINT
- Caiac 2—1000 m: **Ion Dragulschi — Pavel Erast**
- Canoe 2—500 m: **Gheorghe Danilov — Gheorghe Simionov**
- Canoe 2—10 000 m: **Vasile Serghei — Gherasim Munteanu**
- Canoe 1—10 000 m: **Lipat Varabiev**
- Caiac 2—10 000 m: **Ion Terente — Antrop Varabiev**
- Lupte libere, cat. 82 kg: **Vasile Iorga**
- Lupte libere, cat. + 100 kg: **Ladislau Șimon**
- Handbal: **Reprezentativa feminină a României**

8 MEDALII DE BRONZ
- Haltere, cat. 52 kg, stilul smuls: **Ion Hortopan**
- Bob — 2 persoane: **Ion Panțuru — Dumitru Focșeneanu**
- Caiac 1—500 m: **Viorica Dumitru**
- Canoe 1—500 m: **Ivan Patzaichin**
- Caiac 2—500 m: **Ion Dragulschi — Pavel Erast**
- Caiac 4x500 m: **Mihai Zafiu, Vasile Simiocenco, Roman Vartolomeu, Afanase Sciotnic**
- Caiac 4—500 m: **Maria Nichiforov, Maria Cosma, Maria Ivanov, Viorica Dumitru**
- Caiac 4—10 000 m: **Costel Coșniță, Cuprian Macarencu, Vasile Simiocenco, Afanase Sciotnic**

Campionate mondiale universitare

5 MEDALII DE AUR
- Handbal: **Echipa masculină a României**
- Atletism, înălțime: **Virginia Ioan**
- Lupte greco-romane, cat. 48 kg: **Gheorghe Berceanu**
- Gimnastică, inele: **Dan Grecu**
- Scrimă, floretă: **Echipa feminină a României (Suzana Ardeleanu, Ecaterina Stahl, Viorica Draga, Ileana Gyulay, Magdalena Bartoș).**

7 MEDALII DE ARGINT
- Atletism, disc: **Argentina Menis**
- Scrimă, floretă: **Mihai Țiu**
- Lupte greco-romane, cat. 52 kg: **Nicu Gingă**
- Lupte greco-romane, cat. 62 kg: **Ion Păun**
- Lupte greco-romane, cat. 82 kg: **Staicu Olteanu**
- Lupte libere, cat. 82 kg: **Vasile Iorga**
- Lupte libere, cat. +100 kg: **Ladislau Șimon**

8 MEDALII DE BRONZ
- Tenis de masă, dublu femei: **Eleonora Vlaicov — Carmen Crișan**
- Lupte libere, cat. 74 kg: **Cristian Emilian**
- Scrimă, sabie: **Dan Irimiciuc**
- Lupte greco-romane, cat. 90 kg: **Nicolae Neguț**
- Lupte greco-romane, cat. + 100 kg: **Victor Dolipschi**
- Gimnastică: **Echipa României (Dan Grecu, Mihai Borș, Constantin Petrescu, Nicolae Oprescu)**
- Gimnastică, inele: **Mihai Borș**
- Gimnastică, bară fixă: **Dan Grecu**

Campionate mondiale de juniori și școlari

5 MEDALII DE AUR
- Lupte greco-romane, cat. 48 kg: **Constantin Alexandru**
- Lupte greco-romane, cat. 52 kg: **Nicu Gingă**
- Lupte greco-romane, cat. 57 kg: **Ion Dulică**
- Atletism, înălțime: **Doru Oprea**
- Atletism, 110 m garduri: **Adrian Calimente**

1 MEDALIE DE ARGINT
- Atletism, suliță: **Dorin Moruzan**

2 MEDALII DE BRONZ
- Atletism, 100 m plat: **Viorel Dumitrescu**
- Atletism, disc: **Constantin Ciuplea**

Campionate europene

5 MEDALII DE AUR
- Atletism, triplu salt: **Carol Corbu**
- Lupte greco-romane, cat. 48 kg: **Gheorghe Berceanu**
- Box, cat. muscă: **Constantin Gruiescu**
- Box, cat. semiușoară: **Simion Cuțov**
- Canotaj, 2 f.c.: **Ilie Oanță, Dumitru Grumezescu**

6 MEDALII DE ARGINT
- Atletism, garduri: **Valeria Bufanu-Ștefănescu**
- Gimnastică, inele: **Dan Grecu**
- Canotaj, 4+1 vise: **Teodora Boicu, Marioara Singiorzan, Elisabeta Lazăr, Maria Micșa + Maria Ghiață**
- Box, cat. cocoș: **Mircea Tone**
- Box, cat. mijlocie: **Alec Năstac**
- Gimnastică, bîrnă: **Alina Goreac**

10 MEDALII DE BRONZ
- Lupte greco-romane, cat. 100 kg: **Nicolae Martinescu**
- Box, cat. pană: **Gabriel Pometcu**
- Box, cat. mijl. mică: **Sandu Tirilă**
- Box, cat. grea: **Ion Alexe**
- Haltere, cat. 52 kg, stilul smuls: **Ion Hortopan**
- Canotaj, 8+1 fete: **Echipajul României**
- Gimnastică, paralele: **Alina Goreac**
- Gimnastică, sol: **Alina Goreac**
- Gimnastică, bîrnă: **Anca Grigoraș**
- Canotaj, 2+1: **Ștefan Tudor, Petre Ceapura + Gheorghe Gheorghiu**

Campionate europene de tineret, universitare și de juniori

6 MEDALII DE AUR
- Atletism, prăjină: **Nichifor Ligor**
- Popice: **Echipa feminină a României (B. Mirică, E. Szasz, E. Szilagyi, V. Pintea, E. Goncear, E. Hollesch)**
- Popice, perechi fete: **Vasilica Pintea, Elisabeta Szilagyi**
- Popice, individual: **Vasilica Pintea**
- Tenis de masă, dublu fete: **Lidia Ilie, Ligia Lupu**
- Atletism, 1 500 m: **Gheorghe Ghipu**

3 MEDALII DE ARGINT
- Tenis de masă, individual: **Lidia Ilie**
- Atletism, 1500 m: **Nicolae Onescu**
- Tenis de masă: **Echipa feminină a României (Lidia Ilie, Ligia Lupu)**

6 MEDALII DE BRONZ
- Șah: **Aurel Urzică**
- Popice, individual: **Elisabeta Szilagyi**
- Caiac 4 — băieți **(echipajul României)**
- Canoe 7 **(echipajul României)**
- Tenis de masă, dublu băieți: **Marin Fîrănescu, Alexandru Buzescu**
- Atletism, lungime: **Doina Spinu**

Recorduri mondiale și europene

- **Vasile Daniel** (haltere) — rec. european de juniori, cat. 60 kg, stilul aruncat (140 kg)
- **Gheorghe Ghipu** (atletism) — rec. european de juniori la 1500 m (3:40,4)
- **Constantin Stan** (atletism) — rec. mondial la 10 km marș
- **Ilie Codreanu** (tir) — rec. european egalat la armă liberă, calibru redus, 60 focuri culcat
- **Gheorghe Ghipu** (atletism) — rec. european de juniori la 1500 m
- **Vasile Daniel** (haltere) — rec. european de juniori, cat. 60 kg, stilul aruncat (143 kg)
- **Vasile Daniel** (haltere) — rec. european de jr., aruncat (143,5 kg)

Campionate și Jocuri Balcanice

MEDALII DE AUR: 114
MEDALII DE ARGINT: 119
MEDALII DE BRONZ: 77

fotbal La gura sobei

In ultimii 110 ani s-au înregistrat 17 236 de definiții despre fotbal. Dintre acestea, peste 65 la sută au încercat să descopere taina vitalității extraordinare a acestui sport născut ca să nu moară. Cele mai multe susțin că marele secret al fotbalului stă în **viteza cu care știe să alunge tristețea.** Testele efectuate de majoritatea institutelor de sondaj din lume demonstrează că, **in fotbal, tristețea durează trei ore.** Acesta este și motivul pentru care, în ultimii ani, banchetele fotbalistice nu mai au loc după meci, ci înainte, astfel încît cei 50 la sută din participanți să nu trăiască cele trei ore de „spleen".

Dacă fotbalul are trei ore de tristețe pe săptămină **(in cazul in care echipa pierde mereu)** sau pe lună **(in cazul in care echipa pierde o dată și ciștigă de trei ori),** restul reprezintă fondul de vitalitate al celui mai frumos sport din lume, un fond alcătuit dintr-o **sfîntă revoltă** (noaptea care urmează celor trei ore de tristețe) **și dintr-un imens rezervor de speranțe,** care se amplifică pînă la frenezie, spre momentul începerii meciului următor.

Anul fotbalistic 1973, pe care mașinile cibernetice îl califică drept un an slab — este vorba, bineînțeles, de fotbalul nostru — și-a pierdut de mult tristețea. Astăzi, ceea ce contează sînt speranțele care au invadat pînă și orele rezervate sfintei revolte. Dar, pentru că **scrisul rămine,** vă rugăm să-l iertați pe autorul acestor rînduri pentru faptul că are obligația de a relua **anamneza** acestui an fără soț și fără victorii. De altfel, această invocație este doar o pseudo-scuză, pentru că un cronicar de fotbal are o bucurie ascunsă chiar și atunci cînd își reamintește înfrîngerile — aceasta fiind o nouă dovadă a vitalității fotbalului.

Vă aduceți, desigur, aminte, că anul a început cu intrarea lui Angelo Niculescu în cadrul corpului universitar și cu venirea — la echipa națională — a lui Valentin Stănescu, despre care unii spun că are toate calitățile și defectele legendarului Falstaff.

Chiar de la început, „Falstaff" a amestecat grăbit cărțile, le-a tăiat cu forță și a scos un as. Asul a fost acel 4—1 de la Tirana, un rezultat care părea să aibă acoperire în aur, dar, care, pînă la urmă, prin prisma unui alt 4—1, realizat de Peter Ducke, avea să păstreze, retroactiv, doar valoarea unui bilet de bancă.

Apoi a venit meciul cel mare al primăverii — cel cu R.D. Germană. Vă rog să recunoașteți, astăzi, că „tricolorii" au alergat și au trudit mai mult ca oricînd și ar fi putut marca — dovadă tele-retrospectiva recentă — mult mai multe goluri decît cel al lui Dumitrache.

Cu norma îndeplinită, Falstaff și-a respectat promisiunile. Dar, foarte curînd, a început să-l roadă viermele îndoielii — ceea ce nu mai corespundea prototipului său. Deși plin de elan la început, Valentin Stănescu și-a dat seama, cu luciditate, că e foarte greu să schimbi macazul de pe o linie bine construită. Și astfel a început a doua etapă a speranțelor noastre, o etapă frămîntată de circumspecții firești.

(Am deschis această paranteză pentru că ni se pare necesară. Spre sfîrșitul lui iunie, Universitatea Craiova a pierdut campionatul cu un „scurt cap la potou" cum ar spune cronicarul nostru hipic Niddy Dumitrescu. Astăzi, după atîtea luni, ne dăm seama că ar fi fost mai bine, poate, ca Universitatea Craiova să fi rezistat la Arad. Dacă oltenii ar fi obținut victoria finală, poate că viața ar fi impus o altă idee, mai năstrușnică, pentru Leipzig. Prin victoria lui Dinamo, s-a întreținut, logic, impresia că tricolorii cei vechi, in care se aflau atîția dinamoviști, ar fi singurii capabili să ducă la bun sfîrșit o campanie foarte grea, impotriva unei echipe hotărîte să repete performanțele Renatei Stecher și ale Korneliei Ender... Dar să nu insistăm prea mult pe tema asta, pentru că fotbalul abia așteaptă să susțină încă o dată că echipa cea mai bună este cea care n-a jucat, dar care ar fi putut să... joace).

Vara a fost cum a fost. O vară scurtă, ipotecată pînă la 26 septembrie, o zi din Balanță sau din Cumpănă.

Acolo, la Leipzig, s-a încheiat povestea echipei naționale de pe Wembley. „Tricolorii" au pierdut din două lovituri libere. Totuși, s-a bătut prea multă monedă pe aceste lovituri libere. Nu credem că e bine să uităm că la rîndul nostru am avut un pic de șansă de-a lungul ultimilor ani. În meciul cel mare, de la Lausanne, ai noștri au ciștigat dintr-un autogol al lui Michaud. Aproape că e o lege a compensației în această poveste a fotbalului, în care golurile sînt deseori întîmplătoare și în care doar bilanțurile sînt scutite de hazard.

Privind în urmă, să recunoaștem astăzi, la gura sobei, că tricolorii ultimului deceniu au făcut pentru fotbalul românesc mai mult decît cei din trecutele decenii, deși se spune mereu că fotbaliștii „de pe timpuri" au fost mai buni, pentru că au avut mai mult timp și... mai puține televizoare.

În numai 10 ani, tricolorii au parcurs drumul de la cvasi-anonimat la o notorietate greu contestabilă. Acum 10—12 ani, ședințele Biroului federal nu făceau decît să ratifice retragerea echipei naționale din preliminariile campionatului mondial 1962, ca o sancțiune împotriva dublei înfringeri (0—2 și 0—3) în fața Cehoslovaciei în cadrul campionatului Europei. Astăzi, după mai bine de un deceniu, în cadrul unei ședințe **ad-hoc** a biroului federal, Joao Havelange nu omite să ne aducă aminte că meciul Brazilia — România, disputat la Guadalajara, **a fost dat** în repetate rînduri, la televiziunea din patria lui Pele, ca un omagiu adresat frumuseții nealterate a jocului de fotbal. Să mai amintim și faptul că apropiata întîlnire Brazilia—România, din orașul Brasilia, a fost angajată în primul rînd pentru că a existat precedentul spectaculos al meciului Brazilia—România de la Guadalajara, ceea ce, în concepția organizatorilor brazilieni reprezintă o garanție a succesului de public.

De-a lungul unui singur deceniu, tricolorii au făcut drumul de la (aproape) zero la Guadalajara, și, dacă vreți, la regretele de a nu fi prezenți în turneul final din R.F. Germania, regrete care acordă, indirect, un certificat de valoare tuturor celor care au trudit în acești 10 ani, fie că se numesc Silviu Ploeșteanu, Pircălab, Dridea, Oană, Covaci, Dobrin, Dinu, Angelo Niculescu sau Dumitru.

Fotbalul 1973 își petrece ultimele zile. Sînt zile în care fotbaliștii beau un păhărel pe furiș, în timp ce milionul de suporteri ciocnesc pe față, admirînd golurile adunate cu atîta migală pe ecranul televiziunii noastre.

Au început zilele speranțelor, Anul 1973, pe lîngă cele trei ore de tristețe, are meritul incontestabil de a-l fi determinat pe Valentin Stănescu „să scoată atuul", adică să renunțe la îndoielile firești în viața unui antrenor experimentat, și să mizeze totul pe o carte. Zvonurile care circulă — și de ce n-am comenta și zvonurile în acest final de an? — spun că Valentin Stănescu ar păstra doar patru tricolori din vechea gardă și că, de fapt, urmează vechea vorbă populară care spune că „cei patru evangheliști sînt trei, adică Liță și Cornel".

Echipa națională pornește la drum într-o formulă probabil inedită. Valentin vrea să bea paharul pînă în fund și să piardă „pe mîna lui", adică pe mîna tinereții, repudiind, acum, îndemnurile la tact și prudență. Într-o vreme în care Valcareggi și Ramsey (scuzați apropierea) operează ca în cursa ciclistă cu eliminare, cînd alergătorii părăsesc treptat arena, Valentin a luat buretele și a scos „atuul tinereții". El preferă să-l dădăcească pe Balaci decît să-l oblojească pe Radu Nunweiller. El preferă să-i dea bice lui Dudu Georgescu decît să caute în coarnele lui X sau Y. El preferă să-l pună în genunchi pe Anghelini, decît să facă reverențe în fața unui jucător „care le-a luat pe toate". În aceste ultime zile ale anului, Valentin a abandonat calea de mijloc. E bine? E rău? Nu se știe niciodată, dar sună mai frumos. Englezii susțin că Ramsey a pierdut bătălia pentru că a renunțat la pleșuvul Bobby Charlton. „Falstaff" vrea să ciștige, renunțînd la aproape toți pleșuvii săi.

E bine? E rău? Nu se știe niciodată, dar parcă sună mai frumos...

Ioan CHIRILĂ

UN AN S-A ÎNCHEIAT, ALTUL E GATA DE START

1974 — GÎNDURILE, SPERANȚELE, ANGAJAMENTELE NOASTRE

1973 a fost un an fructuos. Dar sportivii — ambițioși —, antrenorii lor, membrii federațiilor doresc ca Noul An să fie și mai plin de satisfacții. În declarațiile făcute reporterilor ziarului nostru, ei ne-au dezvăluit intențiile pentru 1974, obiectivele pentru realizarea cărora vor munci laolaltă, vor face eforturi mai mari ca oricînd. Publicăm în numărul de astăzi o parte dintre ele, convinși fiind că fiecare dintre cei găzduiți de coloanele noastre își va face un punct de onoare din respectarea angajamentului.

Maestra emerită a sportului, LIA MANOLIU — vicepreședinte al C.N.E.F.S., prim-vicepreședinte al Federației române de atletism. „Aș vrea ca în anul ce desparte, în mod egal, drumul dintre München și Montreal, atletismul românesc să facă un mare pas înainte. Aș vrea ca, la toate nivelele, să primeze calitatea. Ce bine ar fi — mă gîndesc care ar fi atunci poziția noastră în ierarhia mondială! — dacă din cei 31 000 de atleți legitimați de federație, cel puțin 10 la sută ar obține rezultate pe care să le putem numi, într-adevăr, performanțe. Aș vrea ca lotul olimpic — considerat acum mult prea larg cu cei 140 de componenți ai săi — să devină... neîncăpător, aceasta însemnînd că așteptăm performanțe cît mai bune nu numai de la componenții săi actuali, ci și de la alți atleți. M-ar bucura ca diferența dintre strălucirea blazoanelor internaționale ale fetelor și băieților noștri să se reducă și aceasta desigur nu prin devalorizarea primului. Aș mai vrea ca la competiția majoră a anului, campionatele europene de la Roma, atleții noștri să obțină un bilanț record, mai bun decît cel realizat în 1962 la Belgrad (Iolanda Balaș — medalie de aur, Maria Diaconescu și Zoltan Vamoș, medalii de argint). În sfîrșit, îi doresc Argentinei Menis să fie, din nou, prima în pasionantul său duel cu Faina Melnik".

ILIE OANȚA (Dinamo București) — campion european la canotaj: „Anul 1974 programează o nouă ediție a campionatelor mondiale, la Lucerna. Pentru Dumitru Grumezescu și pentru mine, această competiție reprezintă punctul final de importanță maximă, în viitorul sezon competițional. Avem de apărat titlul de campioni continentali, cucerit în proba de 2 fără cîrmaci, și dorim să dovedim că victoria noastră n-a fost o întîmplare. Ne pregătim cu deosebită grijă, cu ambiție și interes. Pentru noi, campionatele mondiale înseamnă mai mult decît posibilitatea unei victorii personale, înseamnă justificarea încrederii care ni s-a arătat, înseamnă onorarea titlului european și a tradițiilor canotajului românesc, așa încît vom face totul pentru a ne păstra poziția cucerită!"

ELENA POPARAD, vicepreședintă a C.N.O.P., președintă a F.R. Gimnastică: „Doresc ca anul 1974 să-l depășească pe 1973 prin performanțe și mai înalte, obținute de gimnaștii și gimnastele care ne reprezintă țara. După cum bine știți, sportivii români au repurtat anul acesta cîteva succese de răsunet, venite ca o urmare firească a interesului sporit arătat de tehnicieni și antrenori, a rîvnei și pasiunii cu care sportivii s-au pregătit pentru marile confruntări internaționale. Însă, așa cum se spune, e loc și de mai bine, și sînt convinsă că actuala pleiadă de gimnaști și gimnaste va ști să-și continue drumul ascendent pe care se găsește, înregistrînd alte rezultate de valoare".

CORNEL PENU (Dinamo), maestru emerit al sportului: „Pentru noi, jucătorii din selecționata masculină de handbal a țării, principalul obiectiv al anului 1974 este acela de a apăra titlul de campioni ai lumii, cucerit în anul 1970, la Paris. Probabil că amatorii de sport știu că nu peste multă vreme, la sfîrșitul lunii februarie, în R. D. Germană va începe cea de a VIII-a ediție a C.M., care se anunță extrem de dificilă și în vederea căreia peste tot se fac pregătiri intense. Și noi muncim cu spor pentru a ne prezenta la nivelul prestigiului pe care-l avem. De aceea, după o scurtă vacanță (5—6 zile, doar...) ne vom relua antrenamentele, urmărind, în primul rînd, să creească capacitatea de luptă a tinerei noastre formații și, în al doilea rînd, pe fondul unei omogenizări perfecte, să îmbunătățim mult eficacitatea acțiunilor ofensive. Sîntem decși să mîncăm cu toată rivna și, la C.M., să luptăm pînă la ultima picătură de energie pentru a ne reîntoarce acasă, din nou, cu frumoasa cupă de argint cucerită la Paris".

ION HORTOPAN (Olimpia București) medaliat la C.M. și C.E. de haltere: „Succesele repurtate în 1973 — cu prilejul „mondialelor" și „europenelor", precum și titlul balcanic — mă obligă în 1974 la mai mult. Desigur, un asemenea angajament nu este ușor de îndeplinit, cu atît mai mult cu cît intru, în curînd, în cel de al 33-lea an al vieții, vîrstă la care alții se gîndesc să abandoneze activitatea competițională.

Din proprie experiență pot declara că numai ducînd o viață sportivă exemplară, antrenîndu-te cu cea mai mare pasiune, poți atinge performanțele cele mai îndrăznețe. În momentul cînd am respectat întru totul rigorile vieții sportive au început să apară rezultatele de valoare mondială. Iată de ce voi continua, și în 1974, asaltul performanțelor înalte. Este un angajament sincer, pe care trebuie să-l realizez".

DUMITRU PAȘNICIUC — secretar cu probleme de sport-turism în Comitetul județean U.T.C. Suceava: „1974 trebuie să fie pentru noi, activiștii de pe tărîmul sportului de masă, anul succesului din toate punctele de vedere al marii competiții cu caracter republican, „Cupa Tineretului". Județul nostru are, cum bine se știe, un accentuat profil montan și deluros, fapt care permite practicarea sporturilor specifice iernii. Așadar, responsabilitățile cresc, în egală măsură privind ambele ediții, de iarnă și de vară, ale competiției. În această direcție aș dori ca eforturile organelor și organizațiilor răspunzătoare de sportul de masă să se conjuge activ și efectiv pentru ca în bilanțul lui '74, să putem raporta că ne-am îndeplinit sarcinile. În ceea ce privește organizația U.T.C. de la nivelul județului Suceava, trebuie să fim de acord că e necesar ca exigența față de organele locale mai ales față de cele din mediul rural, să crească în măsură mult mai mare decît pînă acum. Pentru noi, este o realitate că sportul de masă sătesc se numără printre caracteristicile județului. Dar, pe această bază, bine concepută, se poate construi mai mult. Dorim să instituim mai multe competiții, pentru mai mulți practicanți ai sportului din mediul rural".

General maior GRIGORE BAȘTAN — președintele Aeroclubului Central Român: „Pentru alcătuirea loturilor reprezentative de parașutism, care vor participa la campionatele mondiale de la Budapesta, avem în proiect organizarea unui șir de întîlniri bilaterale cu mai multe aeroclubur din țările vecine, care dispun de parașutiști valoroși. În urma acestor confruntări reprezentativele noastre — aflate acum în componențe lărgite — vor fi conturate, bineînțeles pe baza rezultatelor și a formei manifestate de sportivi. Am convingerea că 1974 ne va aduce noi succese pe plan internațional, succese care să reflecte cît mai fidel valoarea ridicată a parașutismului nostru".

VALERIU IRIMESCU — antrenor federal la rugby: „Sperăm, avînd în vedere bunele rezultate obținute pe plan internațional în anul 1973, ca în sezonul viitor să înregistrăm saltul mult așteptat al sportului cu balonul oval din țara noastră. Dispunem de o pleiadă de tineri rugbyști capabili să facă față solicitărilor din marile competiții. Mă gîndesc atît la apropiatul campionat european de juniori — să amintim că sîntem ciștigători ai ultimelor două ediții, cît și la „Cupa Națiunilor F.I.R.A." pentru seniori. Desigur, rezultatele de valoare nu se vor putea obține decît dacă toți cei care sînt angrenați în mișcarea rugbystică — antrenori, instructori, arbitri, jucători — se vor achita cu conștiinciozitate și pasiune de sarcinile ce le revin în perioada următoare".

Laureatul federației de scrimă, maestrul emerit al sportului Mihai Țiu (Steaua)

MIHAI ȚIU (Steaua) — maestru emerit al sportului: „Anul care vine este bogat în mari competiții internaționale de scrimă: campionatele mondiale, Cupa Europei, tradiționalele Cupe „Martini" și „Gaudini" etc. Vă imaginați cîte dorințe pot avea pentru 1974... Fără îndoială că cea dintîi este să am o comportare bună la toate, dar cea care mă obsedează de pe acum este aceea de a intra în finală la „mondiale". Și sper să-mi îndeplinesc obiectivele prin eforturile suplimentare pe care sînt decis să le fac în direcția îmbunătățirii preciziei, în regim de viteză și a tacticii de luptă".

FLOREA TĂNĂSESCU, secretar general al F.R. Fotbal: „Doresc ca anul 1974 să însemne, pentru toți factorii care se ocupă de desfășurarea activității fotbalistice, un progres pe toate planurile.

Jucătorii să-și însușească o mai mare responsabilitate în privința unei pregătiri fără menajamente, să ducă o viață sportivă exemplară, în așa fel încît să fie priviți, de toată lumea, numai cu ochi buni.

Pe antrenori i-aș vrea cît se poate de exigenți în procesul de instruire, mereu preocupați pentru găsirea noului, capabili de a aplica cele mai avansate metode în lecțiile de pregătire, și — ceea ce mi se pare foarte important — să aplice, la echipele de care se ocupă, o tactică de joc proprie, în funcție de calitățile jucătorilor de care dispun.

Conducerile cluburilor și ale secțiilor de fotbal să cuprindă oameni pasionați care să contribuie, din toate punctele de vedere, la buna desfășurare a activității. Să asigure antrenorilor și jucătorilor un climat sănătos de muncă, să manifeste preocupare pentru educația sportivior și pentru activitatea lor profesională, să le sădească atașamentul față de culorile clubului.

Nu-i pot uita nici pe arbitri, cărora le doresc un an bun, numai jocuri de „5 stele", în așa fel ca ei să poată asigura o ambianță prielnică de desfășurare a partidelor. În sfîrșit, cluburilor și asociațiilor organizatoare, prin crearea unei atmosfere sănătoase, le doresc inițiative menite să asigure jocurilor un climat de fair-play".

GHEORGHE ILIE — președintele Asociației sportive a fabricii de încălțăminte „Dimbovița" — București: „Se va împlini, în curînd, un an de la apariția Hotărîrii Plenarei C.C. al P.C.R. cu privire la dezvoltarea continuă a educației fizice și sportului. Primit cu deosebită satisfacție și în asociația noastră, acest important document de partid ne-a stimulat puternic în activitatea ce am desfășurat-o în anul pe care îl încheiem.

Ce intenționăm pentru anul ce vine? Am discutat în cadrul asociației, comitetul de partid ne-a sprijinit în acest sens, ajungînd la concluzia că este mai bine să nu ne încărcăm agenda de lucru cu obiective multe, dar pe care să nu le realizăm. De aceea vom continua să extindem practicarea gimnasticii la toate atelierele și secțiile, întrucît, din constatările făcute, se resimte nevoia unei „reprize" de destindere, prin exercițiul fizic, la jumătatea unei zile de lucru. În același timp, consider de datoria noastră să mobilizăm tinerele din fabrica de încălțăminte „Dimbovița" la întrecerile pentru „Cupa Tineretului".

Sîntem hotărîți să ne desfășurăm de o asemenea manieră activitatea, încît întrecerile în secții, ateliere și sectoare să fie predominante, așa cum precizează Hotărîrea de partid".

Moment emoționant: pe scena Sălii Palatului este premiat — de către președintele F.R.H., prof. univ. Ioan Kunst-Ghermănescu — cel mai bun handbalist român al anului 1973, dinamovistul Cornel Penu

Secretarul general al F.R.H.C., Ion Stoian, îl premiază pe halterofilul Ion Hortopan

JEAN ZAMFIR — secretar general al Federației române de Caiac-canoe: „Pentru 1974 doresc două lucruri: obținerea cît mai multor medalii în probele olimpice ale campionatelor mondiale din Mexic și înregistrarea unui vizibil salt calitativ al elementelor tinere, de perspectivă, pe care să le pregătim pentru Jocurile Olimpice din 1976. Firește, aceste două dorințe converg spre același scop: menținerea prestigiului caiacului și canoei românești în arena internațională".

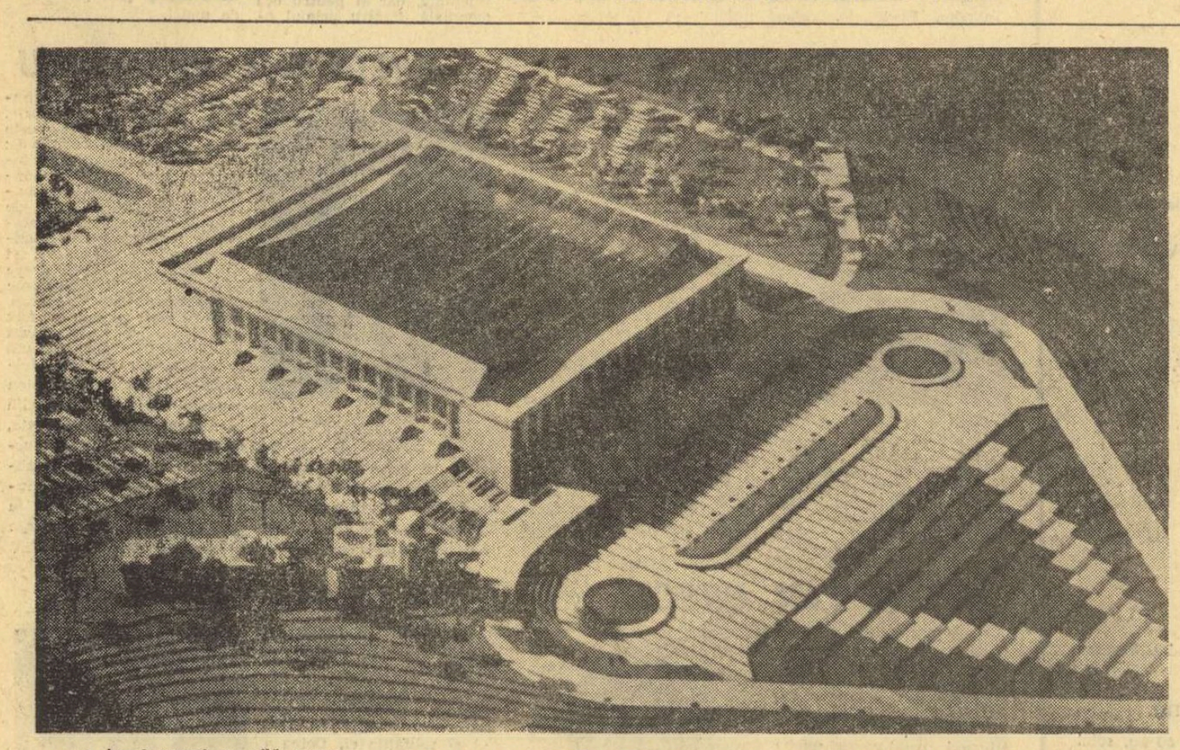

În zona de sud a Capitalei, la capătul bulevardului Dimitrie Cantemir, bucureștenii vor vedea, începînd din a doua jumătate a anului viitor, acest important edificiu social-cultural, sala polivalentă de sport pe care v-o prezentăm acum în machetă.

CU OCHII MINȚII, MAI DEVREME...

În jurul mesei se află reprezentanți a 11 ramuri de sport, în ordine alfabetică fiind baschetul, boxul, gimnastica, halterele, handbalul, judoul, luptele, scrima, tenisul de cîmp și cel de masă, voleiul. De mai bine de două ore se discută pe marginea manifestării de deschidere a **noii săli de sport cu destinație polivalentă din Capitală** și nu s-a putut ajunge la un consens. Fiecare disciplină ar vrea să figureze în program, să fie prezentă la prima întîlnire cu publicul (între 6000 și 8000) sub cupola noului edificiu sportiv bucureștean. Și chiar dacă miile de iubitori ai sportului din Capitală ar fi dispuși să asiste la un program non stop de... 24 de ore — în această sală din zona de sud a orașului — tot s-ar naște discuții asupra... priorității.

Să profităm de acest răgaz și să urcăm pe **dealul Piscului, în „Parcul Tineretului", acolo unde și prin definiție îi stă bine unei asemenea mîndre săli, reprezentativă pentru noul peisaj urbanistic, modern, al primului oraș al țării.** Spațioasă — 48/28 m — aerisită și luminoasă, asigurînd condiții excelente de concurs sporturilor pe echipe, dar și celor individuale și deopotrivă, de vizibilitate spectatorilor din tribune, sala constituie pivotul unui complex ce cuprinde vestiare, saună, bazin, alte instalații de refacere, sală de încălzire. Poposim puțin mai mult în locurile destinate presei și radioteleviziunii. Ce să-i faci, deformație profesională!... Iată și telexurile și cabinele telefonice. Să dăm un telefon, s-o fi terminat ședința? Cine va deschide seria prestigioaselor întîlniri găzduite de cea mai mare sală de sport din România? Trebuie s-aflăm mai repede, cititorii așteaptă știrea în ziarul de mîine.

★

...Ce-ar fi, totuși, ca pînă atunci să ne repezim puțin la „bătrînul" **Complex sportiv 23 August?"** — ne întrebă inginerul **Octavian Chirilă,** șeful serviciului avizare și control construcții sportive din cadrul C.N.E.F.S. Repede mașina și iată-ne martori la o nouă premieră: **sala de jocuri sportive.** Aci, ne întîmpină o veche cunoștință: coritanul, materialul sintetic românesc care pardosește și sala de atletism din același complex. Sala avînd o curbură, în lungime, pentru a putea facilita și întrecerile de tenis, se află acum la dispoziția handbaliștilor care nu se gîndesc decît la medaliile viitoarelor J.O. de la Montreal. Și dacă tot veni vorba de pregătirile pentru Olimpiadă să intrăm și la noul bac pentru caiac-canoe și canotaj, amplasat tot în acest vast perimetru al sportului bucureștean și destinat unor discipline care și-au făcut datoria cu abnegație la marile întreceri internaționale, aducînd multe medalii și locuri fruntașe. Mîine vor fi în sală baschetbaliștii și voleibaliștii. Cînd ai la dispoziție un „covor" de 44/22 m să te tot antrenezi... Haț să ne aruncăm o privire și la hotelul sportivilor! Ce noutăți pot fi aci? Lucrări de construcții pentru 100 locuri în plus prin extinderea spațiului de cazare.

...Alo, „Sportul"? **Vă cheamă Reșița, aveți legătura cu corespondentul dv. l"**

— „Vă mulțumesc! Alo, da, ascult, Interesant, interesant! Deci s-au terminat lucrările la **cele trei săli de pregătire, pentru box, lupte și haltere.** Cum? Nu înțeleg, vorbiți vă rog mai tare! A, da, sprijinul organelor locale a contribuit la finalizare. Era și timpul, după doi ani... Dar totul e bine, cînd se sfîrșește cu bine... Mulțumesc mult. Vom consemna premiera în ziarul de mîine și o să trimitem urgent și un fotoreporter la Reșița".

★

...Dar cu această invitație ce-i pe birou? De la Buzău. **„Fotbal Club Gloria Buzău vă invită să luați parte la sărbătorirea dublului eveniment local: promovarea echipei noastre în Divizia națională A și darea în funcțiune a stadionului din municipiul Buzău, în urma modernizării sale. Cu acest prilej va avea loc meciul dintre noua promovată și campioana României pe anul în curs".** Trebuie să ne facem timp și să mergem. La Buzău se anunță un nou centru încandescent, de tipul craiovean și vîlcean, pe harta fotbalistică a țării.

★

„Ce-ați spune de un raid al ziarului dv. prin centrele unde se construiesc noi săli de sport? — ne întreabă inginerul Chirilă. Idee bună, prilejul unor reportaje consistente în vechi citadele ale sportului, ca **Brașovul,** sau mai tinere, dar la fel de entuziaste, ca de pildă **Craiova,** unde se înalță săli cu o capacitate de 2000 locuri. Prilej de a consemna pe baze de fapte concrete racordarea unor noi orașe — **Tulcea, Vaslui, Tg. Jiu,** reședințe ale unor județe ce-și înfiripă în anii noștri tradiția sportivă — la rețeaua începută cu modernele arene acoperite din **Cluj, Timișoara, Ploiești, Galați, Iași, Pitești.** Și pentru că ne place să gîndim în perspectivă, ne și vedem martorii unor palpitante și spectaculoase competiții naționale la care animatoarele principale să fie echipele locale, în fața unui public cunoscător, exigent și obiectiv.

★

...Din nou un meci hotărîtor de Cupa Davis la București. Năstase și ai săi, reîntorși optimiști acasă, după un lung periplu în străinătate, declară după primele antrenamente pe **arena Progresul, complet modernizată,** că suprafața de joc ca și întregul cadru din dr. Staicovici este acum la nivelul prestigiului internațional al tenisului românesc. **„La fel cum sper să fie** — a adăugat zîmbind jucătorul nr. 1 al lumii — **și noua sală de jocuri din complexul sportiv Giulești, care, după cum am auzit va găzdui în special tenisul..."**

...Vară, vară, dar boberii — de atîtea ori laureați la mari competiții internaționale — sînt cu gîndul la iarnă, cînd li s-a promis că din cooperarea C.N.E.F.S. — Ministerul Turismului, se va naște **pîrtia betonată de la Sinaia.** Cînd, în ce an?

★

„Cînd, în ce an?" vă veți întreba și dv. stimați cititori și vă cerem scuze că nu v-am precizat încă. Ne-am permis să anticipăm — și nu numai visarea la care ne predispune apropierea revelionului e de vină, ci și planurile concrete ale noilor construcții — pentru anul ce bate deja la ușă. Unele dintre lucrările amintite vor fi gata pînă la bilanțul lui 1974, altele, doar începute, vor avea actul de naștere datat 1975. Ce doream acum era să le vedeți și dv. cu ochii minții, mai devreme...

Paul SĂVESCU

Numărul următor al ziarului „Sportul" va apărea joi 3 ianuarie 1974, la orele obișnuite. Rugăm corespondenții noștri să ne transmită relatările lor telefonice, miercuri 2 ianuarie, cu începere de la ora 10.

MAGAZIN de Anul Nou

LA START, '74!

În cursa de gigantice proporții,
În crosul cel mai vechi din cîte sînt,
La care-odată-n an, în fața porții,
Ies spectatorii toți, de pe pămînt.

În crosul cu o regulă nescrisă
În care STARTUL e imaginat,
Cu pocnet de șampanie deschisă
(Și poate-uneori-cu un oftat...)

În crosul cu baremuri, nevăzute,
Ce schimbă concurenții între ei,
Din grupa lui „O MIE NOUĂ SUTE"
Predă ștafeta „ȘAPTE ZECI ȘI TREI",

E gata vremea lui ; și-acum, firește
De start se pregătește alt erou :
Un pusti la care ochiul deslușește
Un „74" pe tricou.

Mă uit cît de vioi e la-ncălzire
Acum, cînd este gata de concurs
Și tare-aș vrea ca, pînă la „SOSIRE",
Să nu se contrazică pe parcurs...

Mă uit la el și-o mie de speranțe
Renasc în mine-aproape instinctiv,
Iar printre ele, cîteva restanțe,
Au un specific „oarecum" sportiv.

Nu-i cer să-mi menajeze tensiunea
(În sport, emoția-i refren etern)
Dar nici să-mi facă zi de doliu, lunea,
Cînd în ajun avurăm meci „extern"

Aș vrea să relanseze în arene
Acel cavalerism de spadasin
Și-aș vrea ca toți sportivii-n damigene,
Să țină lapte dulce-n loc de vin...

Fix șaptezeci și patru de medalii
Aș vrea să îmi aducă Anul Nou
Și autorii unor „marginalii"
Aș vrea să aibă miere în stilou.

Aș vrea ca un al doilea Demostene.
Să-l laud în discursuri, pe temei
Că EL în cupele europene,
O să ne treacă și de turul trei...

Deci, cum spunea cîndva și Minulescu:
Nu-i cer nimic din ce nu-mi poate da.
Doar mici promisiuni (bine-nțeles, cu
Angajament că le va onora)

Iar dacă uneori, precum la teatru,
Mă va-nșela (se-ntîmplă, vrei nu vrei)
Îl voi ierta pe SAPTEZECI ȘI PATRU
Cum azi îl iert pe ȘAPTEZECI ȘI TREI.

Căci dacă bucurii și zile bune
Pe drum mi le va da în amalgam,
La vreun „necaz" de gen sportiv, voi spune :
— Eh! Altă supărare să nu am...

Dar vezi că vorba asta e formală,
Deci și în sport succese fă-mi cadou
Că nu-i frumos să vii cu mîna goală,
Exact acum, cînd este Anul Nou...

Fred FIREA

RĂVAȘE • RĂVAȘE • RĂVAȘE

Sprinterilor noștri
Le fac alergătorilor urare,
Dar le arunc și-o mică pioneză :
S-alerge fără grijă, cît mai tare,
Că-n sprint nu-i... limitare de viteză

Aruncătorilor noștri
Să vă fac urare-ncerc :
An nou bun, forțe sporite,
Fără depășiri de cerc,
Cu recorduri depășite !

Lui Ilie Năstase
Cînd e vorba de Năstase,
Adversarii fac grimase,
Asta pe motiv că el,
Nu e manierat de fel
Și că, fără doar și poate,
Pe-unde-i prinde, rău îi... bate !

Frații Cuțov sînt campioni republicani de box pe 1973
Ei diferă ca figură
Și ca vîrstă, de asemeni,
Însă, luați după centură,
Poți jura că sînt frați gemeni.

Unor rugbyști care nu se întrebuințează în fața adversarilor mai tari ca ei
Publicul, adeseori,
V-a strigat, oftînd greoi :
— Dacă sînteți spectatori,
Treceți colea, lîngă noi !

Unui șahist mîncăcios
S-a remarcat și-n noul an,
La zece „mese"... simultan

Călăciților și canoiștilor noștri
Ca să ajungeți în frunte,
V-ați făcut... luntre și punte !

Unui arbitru de fotbal
Cu curaj dă — nici nu-i pasă —
Penalty celor... de-acasă

Redacțiile sportive din 29 țări, l-au ales pe celebrul automobilist Jackie Stewart drept cel mai bun sportiv al anului.
Pentru ca să fie
Cel dintîi clasat,
Numai Jackie știe
Cît a... alergat !

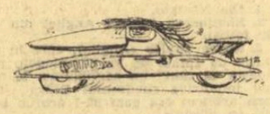

Virginia Ioan, campioană mondială universitară la săritura în înălțime
Te văd, Virginia Ioan,
Că sări și peste... Noul An

Suporterilor Universității Craiova, care în anul 1973 s-a clasat pe locul II
Își fac, modești, oltenii planul
(De fapt, așa-s din fire ei) :
„Măcar atît s-avem la anul:
Un loc mai sus ca-n 73 !".

Fotbalistului Smarandache de la Steaua
Adversarul bate șaua,
Cînd controlul îi-l cam pierzi.
La meci, cică-n loc de Steaua,
Vede-n față stele verzi.

Unui fotbalist care în 1973 a primit multe cartonașe
Dorind, cumva, să se răzbune,
De Anul Nou a luat măsuri
Și a mîncat — o lume spune —
Cartoane-ntregi... de prăjituri !

Unei asociații sportive care a cam uitat de handbaliștii săi
Atît e de spus.
Fără-ntîrziere :
Vrem handbal redus.
Dar nu la tăcere.

Boxerului Traian Cechia care nu și-a păstrat anul acesta centura de campion
La sfîrșit, ședeai mata
Cu privirea în podea.
Dar motivul l-am știut :
Căutai... titlul pierdut.

Cicliștii noștri fruntași n-au reușit rezultate bune peste hotare
Excursii în străinătate
Fac oamenii prin O.N.T.
Cicliștii însă, din păcate,
Le fac mai mult prin F.R.C.

Apropo de locul ocupat de F. C. Petrolul în clasament
Fotbaliștii amintiți
De prin coadă ne dau vești.
Ciitori care nu știți
Cînd o-ntorc ca la Ploiești ?

Șahistului Florin Gheorghiu, aflat în clasamentul Federației în urma Alexandrei Nicolau
Pot de la tine mulți să-nvețe
Ce e aceea politețe.
În clasament, al vrut fierbinte.
S-o lași pe dînsa înainte.

Ilie Năstase, cîștigătorul premiului F.I.L.T.
Vezi, la anu', în premieră,
Să gustăm din... salatieră !

Lui Nicu Gingă, campion mondial la lupte
De Revelion, măcar,
Să te lupți cu... un pahar !

Scrimerului Mihai Țiu, clasat pe locul 4 la C.M.
Tot ca „mușchetarii" trei,
Ești al... patrulea din ei !

Înotătoarea Anca Groza, multiplă campioană balcanică
Cu victorii, la mulți ani,
Și nu numai în Balcani !

Argentinei Menis :
Comesenii au un risc :
Să iei toate drept un disc !

Ilie Năstase a cucerit pentru a treia oară, consecutiv, „Turneul campionilor".

Toți susțin cu frenezie,
Și părerile sînt drepte,
Că racheta lui Ilie
E-o rachetă cu trei trepte !

Desen și catren de AL. CLENCIU

Pentru golgeterul turului Diviziei A la fotbal
Alt „tunar" au scos ăst an,
Craiovenii în prim plan.
E-un solid atlet oltean
Și brunet, deși-l... Bălan !

Lui Ion Ganea, cel mai bun săritor în apă
Anul care s-a-ncheiat
Prin victorii te-a purtat
Cu avînt și dintr-un foc
Ai sărit pe... primul loc !

Popicarei Vasilica Pințea, care a cucerit la C.E. de juniori trei medalii de aur
Se gîndește un novice
Cîntărind succesul ei
— Păi, o mie de popice
Și medalii numai trei !

Unor spectatori nedisciplinați
Dumnealor, cei din tribune,
De insulte, nu se lasă,
Ce de ani mai au, pe lume
Și ce ani puțini... de-acasă !

Unui sportiv
El, supărat, firește, după
Ce îi întrece adversarul,
Luîndu-și adio de la Cupă
Se consolează cu paharul.

Primului parașutist al țării, ploieșteanului Ion Bucurescu
E unic în felul lui,
M-am gîndit adeseori,
Nu se supără cînd spui
Că-i mereu cu capu-n nori

De la „Ioli" la Ilie...
Ieri, Iolanda în agendă
Scria pagini de legendă ;
Azi, Ilie cu racheta
Urcă și mai sus... ștacheta

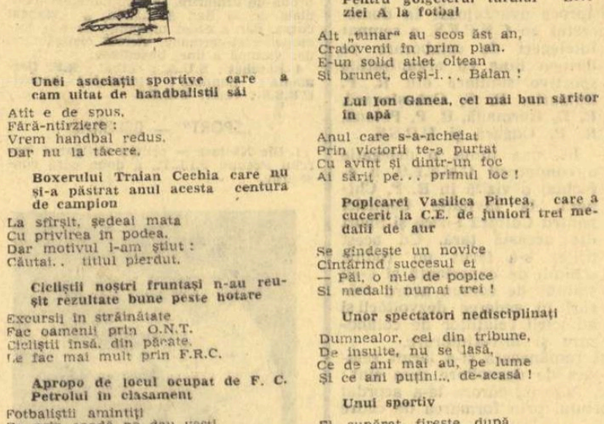

— E un mare trăgător. Nu ratează un taler !
— Și nici o farfurie !..

Desen de FRED GHENĂDESCU

Poșta lui Moș Gerilă

A. PĂUN, SLOBOZIA. „Tatăl demului" Dumitriu II — I. Ionescu, de la Rapid, n-a participa la nici o cursă ciclistă. Ați pierdut pariul.

N. DUMERITU, BUZĂU. 1. Mă întrebați dacă jucătorii suspendați au drept de joc la „Pronosport". Sigur că au, numai noroc să aibă ! 2. Aron Pumnul nu a fost campion de box la categoria pană. Nici măcar n-a fost boxer. 3. Medicul echipei Progresul București, nu este dr. Staicovici.

F. CURIOSU, BUCUREȘTI. 1. Cuplul Adam-Eva nu a jucat la „U" Cluj. 2. În gimnastică nu există un aparat „meridiane". Probabil, le-ați confundat cu... paralele.

M. DRAGU, PLOIEȘTI. Stan Smith nu este prima „rachetă" din programul spațial „Apollo" Asta e cu totul altceva.

MARIANA, BRĂILA, Ați fost informată greșit. La yachting nu există și clasa „Pesimist". „Optimist", da.

VIOREL TECUCEANU. Care este discul preferat al Argentinei Menis ? Bineînțeles, „Departe !".

VASILE L. BABADAG. Doriți să vă spun care este în momentul de față, cel mai mare fotbalist al nostru. Iertați-mă dar n-am vreme să măsor înălțimea fiecăruia, pentru a vă comunica rezultatul.

TEODOR V. ZALĂU. Într-adevăr la partidele oficiale de șah pe fiecare masă există cîte un ceas de control. Propunerea dv, dată fiind criza de timp în care intră unii șahiști de a înlocui ceasul de control cu calendare, ni se pare interesantă. O vom transmite Federației internaționale de șah.

AMATOR DE SPORT, ZIMNICEA. La anumite discipline sportive, ca de exemplu handbalul și hocheiul pe gheață, meciul este condus de cîte doi arbitri. Ei își împart terenul și eventualele apostrofări ale publicului.

OBSERVATOR, PITEȘTI. Ne întrebați de ce la faza din min. 18, arbitrul a fluierat ? Socotesc că a procedat just. Doar nu ați fi vrut să cînte !

UN VECHI SPECTATOR, GIURGIU. Aveți dreptate. Numărătoarea, la box, este un fel de deșteptător. Și o precizare : cine nu se trezește pînă la zece, poate dormi liniștit mai departe.

AUREL PROTOPOPESCU, IAȘI. Pluralul de la „bob" nu e „boabe", dacă este vorba de sport, ci „boburi".

G. ECONOMU, BRAȘOV. Nu din motive de economie, s-a trecut de la handbalul în 11, la handbalul în 7.

Nicu Gingă — campion mondial de lupte la categoria muscă

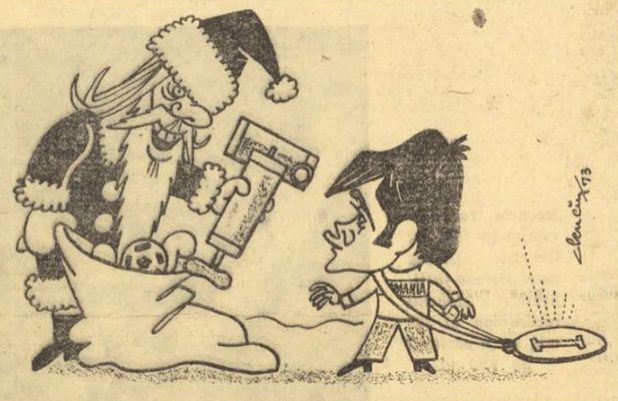

Moș Gerilă :
— Ia-o Nicule, că tu te lupți și iarna cu „muștele" !

Desen de AL. CLENCIU

DICȚIONAR POLISPORTIV

Activitate sportivă = Travaliu și divertisment

Oficiali = Personal indirect... sportiv

Sprinter = Unul care-și bate cuie în talpă

Rugby = Mama fotbal, tata handbal

Yachting = Grație de lebădă pînă-n... pînze albe

Luft = Alături de intenție

Mîna = Ficiorul... handbalistului

Muscă = Insectă... polisportivă : vezi box, lupte, tir

Ofsaid = Penalizare pentru înaintașii prea.. grăbiți

Steagul roșu Brașov = Uzină în prima... divizie

Stroc = Fuleul... canotorilor

Talanga = Suporter... rapidist

Taler = Farfurie... zburătoare

WM = Litere din istoria... fotbalului

Bara = Norocul portarilor, ghinionul atacanților

Contestație = Recurs... sportiv

Arbitru = Ins cu două fețe : pentru unii mumă, pentru alții cîmă.

Antrenamente = „Meditații" sportive

Cartonaș galben = Mustrare colorată

Decatlon = „Magazin" atletic

Nocturnă = Meci în schimbul trei

Parașutism = Sport sub umbrelă

Prosop = Steagul alb al boxerilor

Record = Performanța performanțelor

Regina = Libero șahist

Svaiter = Golgeterul brînzeturilor

Taim-aut = Învoire baschetbalistă

Tură = Extremă șahistă

Vulpe = Vînătul radiofonistului

Umăr = Începutul hențului

PREFERINȚE

Agentul de circulație = stopurile

Abonatul telefonic = cuplajul

Constructorul = zidul și apărarea beton.

Cel care fuge de răspundere = pasele

Intrigantul = lovitura indirectă

I.C.A.B.-ul = măturătorii

Minerul = șutul

Muzicantul = Tudorică, talanga și fluierul arbitrului.

Nehotăritul = mijlocul terenului

CURIOZITĂȚI

La un șahist acasă
Oare, care e pricina
Că nu-mi arde azi lumina ?
Și avu marea surpriză
Cînd găsi un cal în... priză !

Un handbalist
În noaptea de Anul Nou,
N-a dansat nici un tangou
Motivînd „e greu să lași
Teama de a face... pași !"

Un luptător
Oaspeții el îi primește
Folosind același mod
Ca la meciuri. Deci, firește,
El i-a dus pe toți în... pod !

Un portar
Cînd se duse la iubită,
Găsi poarta zăvorită,
Și-un gînd nou, porni să-l pască :
Cum pe-a lui s-o zăvorească !

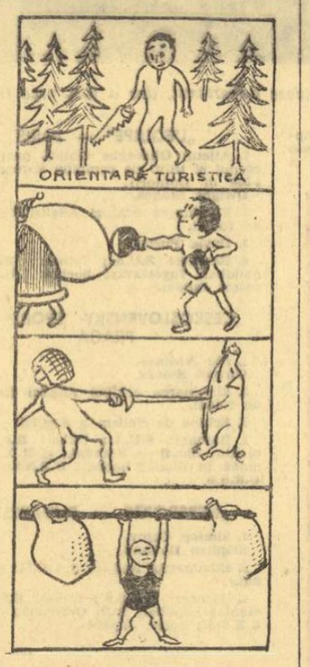

PICĂTURI

● Antrenorul l-a schimbat pentru joc periculos : marcase două goluri în propria poartă

● Fair-play. După ce a primit mingea de la un adversar, politicos, i-a înapoiat-o.

● Deși a jucat 90 de minute, fusese un simplu spectator.

● După ce a marcat un gol, a părăsit terenul de joc pe targă : nouă coechipieri se năpustiseră asupra lui ca să-l felicite.

● Se afla în propriul teren și totuși era afară din joc.

● Un vîrf de atac percutant este „omul care aduce ploaia" : ploaia... de goluri.

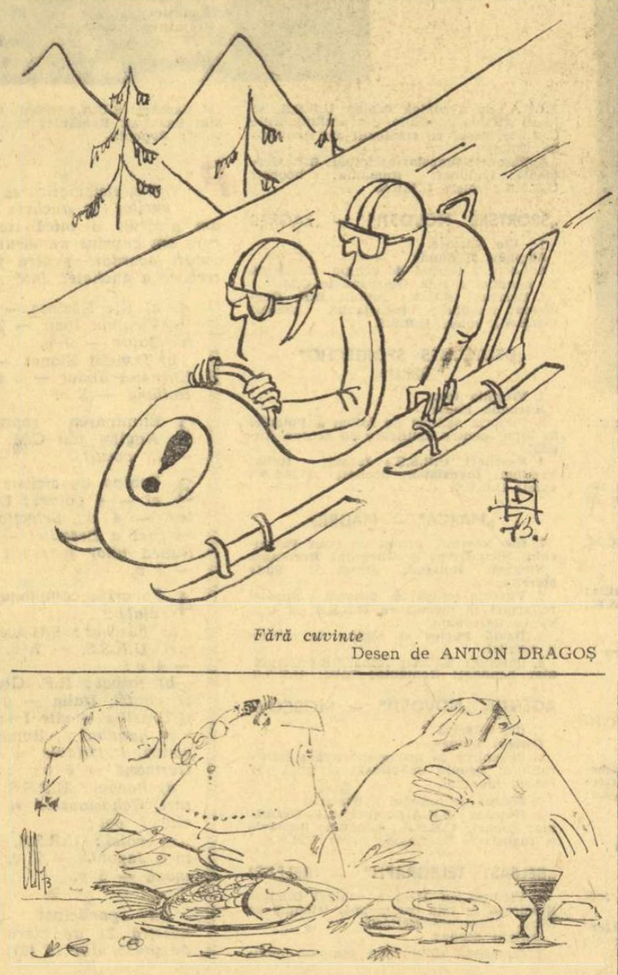

— Vă rog... Știți eu... Foarte rar mănînc pește...
— Înțeleg ! Și dumneavoastră, ca și bărbatu-miu... pescar !

Desen de N. CLAUDIU

Pregătiri

Desen de GH. BADEA

MICA PUBLICITATE SPORTIVĂ

VÎNZĂRI — CUMPĂRĂRI

— Vînd urgent apărare „șvaiter". Adresați-vă la ziar sub „C.F.R. Cluj".

— Cumpăr covor de gazon verde. Administrația stadionului Petrolul Ploiești.

OFERTE DE SERVICIU

— Angajăm contabil cu experiență pentru a ține evidența cartonașelor galbene. Federația Română de fotbal

— Echipa Rapid București angajează sudor calificat, pentru sudarea... echipei.

PIERDERI

— Pierdut două puncte prețioase la data de 2 decembrie pe stadionul din Cluj. Le declar nule. Echipa C.F.R. Cluj

— Pierdut cîteva „stele", la Pitești — Trivale, în ziua de 25.11.1973. Găsitorul este rugat să mi le înapoieze de urgență. Ofer recompensă un penalty. Adresa : M. Bica — arbitru București.

DIVERSE ANUNȚURI

— Pentru a evita pierderea anului, caut urgent meditator la fotbal. Sportul studențesc — București.

— Studenți dăm meditație la fotbal. Ne deplasăm și la Bacău, Ploiești, București, Cluj. Doritorii se vor adresa la Craiova — Universitate.

— Doamna U. T. — Arad, dezminte pe această cale zvonul calomnios că este „doamnă bătrînă". Este „doamnă", dar nu și „bătrînă"

OBSESIA TENISULUI...

Schiță umoristică de George Mihalache

Am înfruntat de-a lungul anilor cu un calm olimpian toate uraganele declanșate în familia mea de evenimentele sportive cruciale. Mai port încă vie în amintire lunga vară fierbinte a „epopeii mexicane 1970" cînd în casa mea nu se discuta decît despre Dobrin, Răducanu, Dumitrache și Angelo Niculescu. Am depășit apoi cu bine taifunul care a bîntuit cu ocazia Jocurilor Olimpice de la München. Am scăpat cu fața curată și din cutremurele declanșate de meciurile secolului „Clay — Frasier" și „Foreman—Frasier", cînd soția mea se transformase într-un formidabil computer, capabil să furnizeze toate datele posibile asupra protagoniștilor și descendenților lor. Am trecut pînă la urmă și peste „șocul de la Leipzig" cînd bunicul a fost gata să se azvîrle pe fereastră, deși stăm la parter, la „indirectă" acordată de arbitrul Scheurer, iar mătușa a aruncat la gunoi, ostentativ, toate „foarfecele" din casă !

Speram, cel puțin, că ultima parte a anului va fi ceva mai liniștită, dar visele mele s-au năruit ca un castel clădit pe nisipuri mișcătoare. Bătuse acum, în casa noastră, „ora tenisului" și acest irezistibil Ilie Năstase a acaparat din nou întreaga preocupare a numeroasei noastre familii...

...Acum bunicul meu este capabil să peroreze ceasuri întregi despre „driwe" și „passing-shot", iar bunica discută despre „breack"-uri, „retururi" și „smach"-uri. cu aceeași dezinvoltură cu care divaga pînă mai ieri în piață despre țelină și păstîrnac !

De luni și luni de zile, din zori pînă-n noapte casa mea a devenit scena unui simpozion despre Newcombe, Kodes, Orantes, Smith și Năstase. Adăugați la toate acestea discuțiile de la birou, din troleibus, de la baie și de la frizer și veți înțelege de ce citeodată simt cum pămîntul se învîrtește cu mine și niște ciocănașe încep să-mi bată în tîmple. Caut uneori să mă rup din acest păienjeniș al tenisului, dar îmi este imposibil. Obsesia lui mă urmărește pretutindeni. Abia ies de la birou, unde pauza de masă și alte colocvii fără pauze sînt consacrate tenisului, abia respir aer curat și deodată mă întîlnesc cu amicul meu Cerchez. Zic : bine că am scăpat. Cerchez nu e un pasionat al sportului ! Dar imediat el mă invită să-i admir „reverul", croit de un specialist de la Arta Modei. Simt un nod în gît și-l ascult mai departe. Îmi spune că șeful său a încurcat niște treburi, c-a fost prins în „contre-pied" și acum e în „out", sau „pe tușă". Apoi, îmi comunică volubil că-și așteaptă soția să iasă de la „servici" ! Dar soția întîrzie. Probabil umblă pe Lipscani, după un „ghem" de lînă ! Cînd simt soneriile cum îmi sună în creier, mă invită la un coniac. Chelnerul mă chestionează reverențios : „simplu" sau „dublu" ? Văd dublu în fața ochilor și comand un „triple-sec". Dar el revine : în pahărel sau în „cupă" ? Atunci văd Cupa Davis în fața ochilor și am un nou șoc. Amicul Cerchez strigă după el : vino repede. Iar chelnerul răspunde cu aceeași naivitate : „aveți răbdare, doar nu zbor", nu sînt „rachetă". Apoi adaugă, însidios : vreți și o gustare ? Știți, bucătarul nostru e un „as" ! Amicul propune atunci un „fileu" ca și cum altceva n-ar mai exista pe lume : o friptură sau o salată, de pildă, adică nu, că salata trebuie adusă în „salatieră".

...O iau la goană de la masă lăsîndu-l pe amic perplex, probabil. Ajung acasă, deschid ușa binișor și deodată, din sufragerie răbufnește vocea bunicului :

— Să nu mai aud în viața mea de acest Năstase !

Tresar încremenit de surpriză, dar peste o secundă aceeași voce continuă, mai vehementă :

— ...Auzi dumneata, să rateze de la trei metri, singur în fața porții lui Răducanu.

Închid ochii resemnat și ca prin vis aud vocea mătușii :

— N-are ambiție maică. Păi ce se compară cu Iliuță al nostru, minca-l-ar mama ? Amintiți-vă cum a depășit „complexul Okker" și cum l-a pulverizat pe Smith la Coubertin !...

...Îmi caut ceva de lucru prin grădină așteptînd să se potolească apele tenisului. După un „time-out" de vreo oră și ceva intru în casă tiptil, îmbărbătat de speranțe. Toți sînt la odihnă, își fac probabil siesta. Soția mă întîmpină veselă :

— Sper, dragul meu, că n-ai uitat promisiunea ! Azi mergem în oraș ca să-mi cumperi cadoul promis : „setul" acela din vitrină de la Romarta ! ! !

Pagină realizată de Jack BERARIU cu concursul umoriștilor: Barbu ALEXANDRU, Mircea ARISTIDE, T. FILIPIDESCU, Aurel GHENDER, Titi GHEORGHIU-VASLUI, Anton GUZU, Al. LĂPUȘNEANU, Dumitru MĂZILU, Dumitru NEGREA, Nelu QUINTUS, V. D. POPA, C. POPESCU-BERCA, Mircea POPESCU, Dan PRECUP, Gheorghe STERIADE.

BILANȚ ȘI PERSPECTIVE IN RELAȚIILE SPORTIVE INTERNAȚIONALE

Acționînd în spiritul politicii externe a partidului și statului nostru, organizațiile sportive din România au dezvoltat, în continuare și în acest an, colaborarea frățească cu organizațiile din țările socialiste, cooperarea și solidaritatea cu țările în curs de dezvoltare, relațiile bilaterale și multilaterale cu organizațiile din numeroase țări, indiferent de orînduirea lor socială, contribuind astfel la adîncirea procesului de înțelegere între popoare. În anul 1973 sportivii români au participat la aproximativ 1 600 de competiții bilaterale și internaționale, amicale și oficiale, întîlnindu-se cu sportivi din toate continentele. La cele 16 campionate mondiale și 37 campionate europene la care au participat în cursul anului 1973, sportivii români au obținut succese importante, dovedind că performanțele și măiestria lor sînt în creștere. Ei au cucerit 7 titluri de campioni mondiali și 15 de campioni europeni. La Jocurile mondiale universitare de la Moscova, delegația sportivilor români a ocupat locul III pe națiuni, cu toate că sportivii noștri nu au participat la toate probele cuprinse în programul întrecerilor.

Colaborarea C.N.E.F.S. cu organizațiile sportive din țările socialiste s-a dezvoltat cu succes și s-a diversificat. Planurile anuale de schimburi încheiate de C.N.E.F.S. cu organizațiile sportive din țările socialiste, care au cuprins circa 80 la sută din totalul competițiilor internaționale ale sportivilor români, precum și numeroase schimburi de experiență între antrenori, cercetători științifici, medici sportivi, specialiști în diferite domenii ale educației fizice și sportului s-au realizat în bune condițiuni, contribuind la creșterea măiestriei sportivilor, la realizarea unui rodnic schimb de experiență, la mai buna cunoaștere reciprocă, la consolidarea relațiilor de prietenie.

În scopul extinderii într-ajutorării reciproce avantajoase în domeniul educației fizice și sportului, **în cursul acestui an C.N.E.F.S. a semnat înțelegeri de colaborare pe termen lung cu organizațiile sportive similare din R. P. Bulgaria, R. S. Cehoslovacă, R. D. Germană, R. P. Polonă, R. P. Ungară și U.R.S.S.**

● Sportivii români la 23 de campionate mondiale și 26 de campionate europene, în 1974
● Eehipele reprezentative — în 190 de întreceri interțări

În luna iunie, **o delegație a conducerii C.N.E.F.S. a efectuat o vizită în R. P. Chineză, la invitația Comisiei pentru Cultură Fizică și Sport din această țară.** Cu acest prilej s-a făcut un rodnic schimb de experiență și s-au stabilit de comun acord măsuri în vederea dezvoltării și adîncirii relațiilor de colaborare și într-ajutorare.

În anul ce s-a scurs, mișcarea sportivă românească și-a lărgit relațiile cu numeroase organizații din țări în curs de dezvoltare cum sînt: Volta Superioară, Zair, Togo, Ghana, Maroc, Algeria, cărora le-a acordat sprijin în dezvoltarea educației fizice și sportului prin formarea de cadre și prin trimiterea unor antrenori români.

Și în acest an, reprezentanții organizațiilor sportive române au desfășurat o rodnică activitate în cadrul organizațiilor sportive internaționale, acționînd cu consecvență pentru înfăptuirea principiilor olimpice care servesc păcii, înțelegerii între popoare și prieteniei între sportivi, pentru respectarea regulilor și statutelor organizațiilor sportive internaționale, pentru deplina egalitate în drepturi a tuturor organizațiilor naționale, împotriva oricăror forme de discriminare.

Evenimentul sportiv internațional cel mai important al anului 1-a constituit, fără îndoială, **cel de-al X-lea Congres Olimpic.** Toți factorii mișcării olimpice internaționale și-au exprimat satisfacția de a se fi întîlnit la Varna, pentru a dezbate **problemele cele mai arzătoare ale olimpismului.** Membrii Comitetului Internațional Olimpic, reprezentanții federațiilor internaționale și ai comitetelor naționale olimpice, animați de dorințe pozitive, au discutat perspectivele mișcării olimpice. Ne bucurăm sincer că aceste perspective sînt optimiste. **Delegația Comitetului Olimpic Român a prezentat în intervențiile sale propuneri constructive în legătură cu toate problemele discutate la Congres.**

Un alt eveniment important al anului a fost **prima Conferință sportivă europeană de la Viena,** din luna mai, care a constituit **un prim pas util în direcția grupării organizațiilor sportive naționale europene,** a inventarierii problemelor care prezintă interes pentru ele, a evaluării posibilităților de a le rezolva, precum și **o contribuție specifică a mișcării sportive la înfăptuirea securității și cooperării în Europa.**

În legătură cu activitatea pe plan european, menționăm de asemenea intensificarea activității Comitetelor Naționale Olimpice Europene. La reuniunea din acest an, de la Monte Carlo, s-a constituit **un grup de lucru al Comitetelor Naționale Olimpice Europene, în care este reprezentat și Comitetul Olimpic Român.**

Reprezentații C.N.E.F.S. și ai federațiilor pe ramuri au adus o contribuție importantă la buna desfășurare a congreselor federațiilor și organizațiilor sportive internaționale. Astfel, **reprezentantele C.N.E.F.S. au avut un rol activ în reușita Congresului mondial al sportului pentru femei și tinere fete** ce s-a desfășurat în luna august la Teheran. Recunoscînd capacitatea organizatorică a Federației române de hochei pe gheață, Congresul Ligii internaționale de hochei, din acest an, a încredințat federației noastre cinstea de a organiza anul viitor campionatul european de hochei pentru juniori (grupa B).

În această perioadă, în care bilanțul și perspectiva se împletesc, cluburile și federațiile sportive își definitivează calendarul internațional pentru anul viitor. Sportivii români vor participa în 1974, ca și în ceilalți ani, la numeroase întreceri prietenești cu sportivii din toate celelalte țări socialiste, precum și din multe alte țări. **În cadrul celor 23 campionate mondiale la care vor lua parte, ei se vor întîlni cu sportivi din toate continentele. Sportivii români vor fi prezenți la 26 campionate europene pentru seniori și juniori.** În mod practic, ei vor lua parte la toate campionatele continentului nostru, organizate de forurile internaționale la care sînt afiliate federațiile din România. În anul 1974 colaborarea între organizațiile sportive din țările balcanice va continua să se dezvolte. **Numărul campionatelor balcanice va crește, de la 27 în 1973, la 29 în 1974.** În general, sportivii români vor lua parte la aproximativ 300 de mari competiții internaționale peste hotare. În anul 1974, echipele noastre reprezentative vor susține circa 190 de întreceri interțări. Echipele cluburilor și asociațiilor sportive clasate pe locuri fruntașe în campionatele naționale vor susține anul viitor, în țară și în străinătate, mai ales în țările vecine, circa 800 de întreceri cu echipe similare.

Prin volumul schimburilor pe care le realizează, mișcarea sportivă va fi și în anul care vine un factor activ de cunoaștere și apropiere între tineretul român și tineretul din celelalte țări, înscriindu-se astfel în contextul general al politicii externe active, principiale și pașnice a partidului și statului nostru.

ION PĂUN
șeful Secției relații internaționale a C.N.E.F.S.

ANCHETA INTERNAȚIONALĂ A ZIARULUI **Sportul**

LAUREAȚII ANULUI SPORTIV 1973 ȘI CAMPIONII MONDIALI PE 1974

văzuți de presa străină de specialitate

● Performanțele sportivilor români primesc unanime aprecieri ● Ilie Năstase, Simion Cuțov, Virginia Ioan — cei mai populari ● Marea surpriză: Polonia elimină Anglia! ● Un om a intrat în foc pentru a-și salva adversarul — sublim exemplu de „fair-play" ● Handbaliștii români favoriți ai viitoarelor C. M.

AM INTREBAT:

1. Care este sportivul român a cărui performanță v-a impresionat cel mai mult, în 1973? Dar favoritul dv. pe plan mondial?
2. Care credeți că a fost cea mai mare surpriză sportivă a anului?
3. Exemplul de fair-play care vi s-a părut cel mai frumos?
4. Indicați favoritele dv. la următoarele campionate mondiale de anul viitor: baschet (masculin); fotbal; handbal (masculin); hochei; volei (masculin).

AU RĂSPUNS:

„PRZEGLAD SPORTOWY" — VARȘOVIA

1. **Ilie Năstase** (România) — pentru succesele repurtate în marile competiții de tenis.
2. Eliminarea reprezentativei Angliei din turneul final al campionatului mondial de fotbal de către echipa **Poloniei,** în meciul de pe „Wembley"
3. Echipa de ciclism a **Angliei,** care în proba de urmărire, la campionatele mondiale de la San Sebastian, a cîștigat cursa, dar a cedat medaliile de aur formației vest-germane, virtual cîștigătoare, dar victimă a unei busculade.
4. Baschet: **U.R.S.S.;** fotbal: **R.F. Germania;** handbal: **România;** hochei: **U.R.S.S.;** volei: **U.R.S.S.**

„SPORT" — BELGRAD

1. **Ilie Năstase** — pentru cîștigarea marelui Premiu F.I.L.T., a doua oară consecutiv.

Campionul campionilor tenisului

Kornelia Ender (R.D. Germană), în vîrstă de 15 ani — 4 medalii de aur la campionatele mondiale de înot.
2. Eliminarea echipei Angliei din turneul final al C.M. de fotbal.
3. Automobilistul englez **David Purley** care în cursa de la Zandvoort, a încercat să salveze viața pilotului Roger Williamson, a cărui mașină luase foc.
4. Baschet: **U.R.S.S.;** fotbal: **Italia,** handbal: **Iugoslavia;** hochei: **Cehoslovacia;** volei: **R.D. Germană.**

„STADIO" — BOLOGNA

1. Boxerii **Constantin Gruiescu** și **Simion Cuțov,** campioni europeni.
Gustavo Thoeni (Italia), cîștigător pentru a treia oară consecutiv a „Cupei mondiale" la schi.
2. Înotătorul **Stephen Holland** (Australia), care — la 15 ani — a pulverizat recordul mondial pe 1 500 m.
3. **David Purley.**
4. Baschet: **S.U.A.;** fotbal: **R.F. Germania;** handbal: **R.D. Germană;** volei: **R.D. Germană.**

„SOVIETSKI SPORT" — MOSCOVA

1. **Virginia Ioan,** campioană a Universiadei '73.
Dwight Stones — recordman mondial la săritura în înălțime (2,30 m).
2. Eliminarea **Angliei** din turneul final al C.M. fotbal.
3. Reprezentativa de baschet a **Braziliei,** care în meciul cu Porto Rico, la Universiada de la Moscova, a scos un jucător de pe teren, cînd adversarii au rămas în patru (după eliminarea unui portorican pentru 5 faulturi), gest repetat cînd aceștia au rămas în trei!
4. Baschet: **Iugoslavia;** fotbal: **R. F. Germania;** handbal: **R. D. Germană;** hochei: **U.R.S.S.;** volei: **Japonia**

AGENȚIA S.I.D. — DÜSSELDORF

1. **Ilie Năstase.**
Jackie Stewart.
2. Faptul că **Ilie Năstase** nu s-a calificat în finala turneului de la Wimbledon, fiind eliminat de „necunoscutul" Sandy Mayer; eliminarea echipei **Angliei** din turneul final al C.M. de fotbal; faptul că echipa de natație a S.U.A. și-a pierdut supremația la ultima ediție a C.M.
3. Echipa de ciclism a **Angliei.**
4. Baschet: **U.R.S.S.;** fotbal: **R.F. Germania;** handbal: **România;** hochei: **U.R.S.S.;** volei: **U.R.S.S.**

AGENȚIA A.D.N. — BERLIN

1. **Virginia Ioan.**
Kornelia Ender.
2. Victoria **Poloniei** asupra **Angliei** în preliminariile C.M., precum și calificarea Poloniei în turneul final al C.M. de fotbal.
3. Nu cunoaștem un exemplu demn de menționat.
4. Baschet: **U.R.S.S.;** fotbal: **Scoția;** handbal: **România;** hochei: **U.R.S.S.;** volei: **Japonia.**

AGENȚIA B.T.A. — SOFIA

1. **Ilie Năstase.**
2. Eliminarea **Angliei** și a **Ungariei** din C.M. de fotbal.
3. Echipa de baschet a **Braziliei.**
4. Baschet: **Iugoslavia;** fotbal: **R. F. Germania;** handbal: **România;** hochei: **U.R.S.S.;** volei **Japonia.**

AGENȚIA SPORT INFORMATION — ZÜRICH

1. **Ilie Năstase.**
2. Eliminarea echipei **Angliei** din C.M. de fotbal.
3. **Roger Taylor** (Anglia), care în sferturile de finală de la Wimbledon, recunoaște ca „aut" un serviciu-as, la meciul împotriva suedezului Björn Borg, deși arbitrul era gata să-i acorde punctul (și meciul).
4. Baschet: **U.R.S.S.;** fotbal: **R.F. Germania;** handbal: **R.D. Germană;** hochei: **U.R.S.S.;** volei: **R.D. Germană**

AGENȚIA M.T.I. — BUDAPESTA

1. **Simion Cuțov.**
Kornelia Ender.
2. Victoria echipei **Sunderland** în finala „Cupei Angliei" la fotbal și cîștigarea campionatului european de baschet de către reprezentativa **Iugoslaviei.**
4. Baschet: **Iugoslavia;** fotbal: **R.F. Germania,** handbal: **R.D. Germană;** hochei: **U.R.S.S.;** volei: **U.R.S.S.**

AGENȚIA U.P.I. — VIENA

1. **Ilie Năstase** (îndeosebi pentru victoria de la Roland Garros).
Dwight Stones.
2. Eliminarea **Angliei** din C. M. de fotbal.
3. Echipa de fotbal a **Angliei,** pentru comportarea exemplară avută pe „Wembley" în meciul care a dus la eliminarea ei de către selecționata Poloniei.
4. Baschet: **Iugoslavia;** fotbal: **R. F. Germania;** handbal: **R. D. Germană;** hochei: **U.R.S.S.;** volei: **Japonia**

David Purley *a încercat să-și salveze adversarul, dar a fost prea tîrziu...*

Fruntașii handbalului mondial își dispută supremația: jucătorii români și iugoslavi

3. Echipa de ciclism a **Angliei.**
4. Baschet: **U.R.S.S.;** fotbal: **R.F. Germania;** handbal: **România;** hochei: **U.R.S.S.;** volei: **U.R.S.S.**

„SPORT" — KATOWICE

1. **Ilie Năstase,** pentru a treia victorie consecutivă în Turneul campionilor.
Atleta Renate Stecher (R.D. Germană) pentru recordurile mondiale pe 100 și 200 m
2. Eliminarea echipei **Angliei** din C.M. de fotbal.
3. Echipa de ciclism a **Angliei.**
4. Baschet: **S.U.A.;** fotbal: **R.F. Germania;** handbal: **Iugoslavia;** volei: **Japonia;** hochei: **U.R.S.S.**

„NARODEN SPORT" — SOFIA

1. **Ilie Năstase.**
Dwight Stones.
2. Eliminarea echipei **Angliei** din C.M. de fotbal.
3. Acțiune unor federații de fotbal care au protestat împotriva deciziei F.I.F.A. de a obliga echipa **U.R.S.S.** să joace partida cu Chile, din preliminariile C.M. de fotbal pe stadionul din Santiago de Chile.
4. Baschet: **Iugoslavia;** fotbal: **R.F. Germania;** handbal: **România;** hochei: **U.R.S.S.;** volei: **U.R.S.S.**

„SPORTSKE NOVOSTI" — ZAGREB

1. **Ilie Năstase.**
Stephen Holland.
2. Locul 9 ocupat de echipa feminină de handbal a R.D. Germane la C.M.
4. Baschet: **S.U.A.;** fotbal: **R.F. Germania;** handbal: **Iugoslavia;** hochei: **U.R.S.S.;** volei: **U.R.S.S.**

„DEUTSCHES SPORTECHO" — BERLIN

1. **Virginia Ioan**
Kornelia Ender
2. Victoria echipei de fotbal a **Poloniei** în lupta pentru calificare cu echipa Angliei.
4. Baschet: **U.R.S.S.;** fotbal: **Italia;** handbal: **Iugoslavia;** hochei: **U.R.S.S.;** volei: **U.R.S.S.**

„MARCA" — MADRID

1. **Ilie Năstase,** urmat de **Ivan Patzaichin, Nicu Gingă** și **Gheorghe Berceanu.**
Stephen Holland, urmat de **Eddy Merckx.**
2. Victoria echipei de baschet a **Spaniei** repurtată în meciul cu U.R.S.S. la C.E de la Barcelona.
3. **David Purley** și echipa de ciclism a **Angliei.**
4. Baschet: **S.U.A.;** fotbal: **R.F.Germania;** handbal: **România;** volei: **U.R.S.S.**

AGENȚIA „NOVOSTI" — MOSCOVA

1. **Ilie Năstase**
Dwight Stones
2. Revenirea în arena sportivă a halterofilului **Leonid Jabotinski** și noul său record mondial.
3. Echipa de baschet a **Braziliei**
4. Baschet: **S.U.A.;** fotbal: **R.F. Germania;** hochei: **U.R.S.S.;** handbal: **România** și **Iugoslavia** în finală; volei: **U.R.S.S.**

„NÉPSPORT" — BUDAPESTA

1. **Simion Cuțov.**
Stephen Holland.
2. Eliminarea **Angliei** din C.M. de fotbal.
4. Baschet: **U.R.S.S.;** fotbal: **R.F. Germania;** handbal: **R.D. Germană;** hochei: **U.R.S.S.;** volei: **Japonia**

„L'EQUIPE" — PARIS

1. Atletul **Gheorghe Ghipu,** pentru recordul și titlul de campion european pe 1 500 m (juniori).
Dwight Stones.
2. Eliminarea echipei **Angliei** din C.M. de fotbal.
3. **Davis Purley**
4. Baschet: **S.U.A.;** fotbal: **Brazilia;** handbal: **Iugoslavia;** hochei: **U.R.S.S.;** volei: **Japonia.**

„CESKOSLOVENSKY SPORT" — PRAGA

1. **Ilie Năstase.**
Dwight Stones.
2. Eliminarea echipei **Angliei** din C.M. de fotbal.
3. Echipa de ciclism a **Angliei.**
4. Baschet: **S.U.A.;** fotbal: **R.F. Germania;** handbal: **România** și **R.D. Germană** în finală; hochei: **U.R.S.S.;** volei: **U.R.S.S.**

„NÉPSPORT" — BUDAPESTA

1. **Simion Cuțov.**
Stephen Holland.
2. Eliminarea **Angliei** din C.M. de fotbal.
4. Baschet: **U.R.S.S.;** fotbal: **R.F. Germania;** handbal: **R.D. Germană;** hochei: **U.R.S.S.;** volei: **Japonia**

„SPORT" — BRATISLAVA

1. **Ilie Năstase.**
2. Eliminarea **Angliei** din C.M. de fotbal.
3. Acțiunea unor federații de fotbal care au protestat împotriva deciziei F.I.F.A. de a obliga echipa U.R.S.S. să joace partida cu Chile, din preliminariile C.M. de fotbal pe stadionul din Santiago de Chile.
4. Baschet: **Iugoslavia;** fotbal: **R.F. Germania;** handbal: **România;** hochei: **U.R.S.S.;** volei: **U.R.S.S.**

AGENȚIA „NOVOSTI" — MOSCOVA

1. **Ilie Năstase**
Dwight Stones
2. Revenirea în arena sportivă a halterofilului **Leonid Jabotinski** și noul său record mondial.
3. Echipa de baschet a **Braziliei**
4. Baschet: **S.U.A.;** fotbal: **R.F. Germania;** hochei: **U.R.S.S.;** handbal: **România** și **Iugoslavia** în finală; volei: **U.R.S.S.**

„BELFAST TELEGRAPH" — BELFAST

1. Victoria cu 11—0 a echipei **Dinamo București** în fața campioanei Irlandei de Nord, Crusaders Belfast.
Dwight Stones.
2. Cucerirea titlului de campion mondial la toate categoriile de către boxerul american **George Foreman,** învingător prin k.o. în fața lui Joe Frazier.
3. Decizia lui **Ilie Năstase** și **Roger Taylor** de a juca — în ciuda boicotului impus de către A.T.P. — la turneul de la Wimbledon.

Bucuria care se citește pe fața lui Dwight Stones *este perfect justificată: a devenit recordman al lumii, cu o săritură de 2,30 m.*

4. Baschet: **S.U.A.;** fotbal: **R.F. Germania;** handbal: **România;** hochei: **Suedia;** volei: **Japonia.**

Pentru sistematizarea răspunsurilor la ancheta noastră, am alcătuit o mică statistică, în care am cuprins numărul major de voturi acordate pentru fiecare întrebare a anchetei. Iată rezultatele:

1. *a)* Ilie Năstase — *13 voturi, Virginia Ioan — 3 v, Simion Cuțov — 3 v.*
b) Dwight Stones — *8 voturi, Kornelia Ender — 5 v, Stephen Holland — 3 v.*
2. Eliminarea reprezentativei Angliei din C.M. de fotbal — *15 voturi.*
3. Echipa de ciclism a Angliei — *4 voturi;* David Purley — *4 v; Selecționata de baschet a Braziliei — 3 v; Acțiunea unor federații de fotbal — 2 v.*
4. *Favoriții campionatelor mondiale:*
a) baschet: S.U.A. — *10 voturi,* U.R.S.S. — *7 v,* Iugoslavia — *4 v;*
b) fotbal: R.F. Germania — *17 voturi,* Italia — *2 v,* Suedia și Brazilia — *cîte 1 vot;*
c) handbal: România — *9 voturi,* Iugoslavia — *8 v,* R. D. Germană — *6 v;*
d) hochei: U.R.S.S. — *17 voturi,* Cehoslovacia și Suedia — *cîte 1 vot;*
e) volei: U.R.S.S. — *11 voturi,* Japonia — *7 v,* R.D. Germană — *3 v.*

★

Au participat la ancheta noastră 21 de ziare și agenții de presă din 14 țări.

Așadar, acestea sînt răspunsurile.

Încercînd să facem bilanțul opțiunilor la prima întrebare, vom remarca de la început faptul că **sportivii români continuă să se bucure de o înaltă apreciere dincolo de hotare.** Nu ne referim numai la prima rachetă mondială **Ilie Năstase,** ajuns printre cei mai populari sportivi ai lumii, ci și la **Virginia Ioan, Simion Cuțov, Constantin Gruiescu, Ivan Patzaichin** sau **Gheorghe Ghipu,** campioni și recordmani români, care au produs o deosebită impresie în cursul bogatei activități internaționale a anului sportiv 1973.

Pe plan mondial și ancheta noastră — ca și, de altfel, cele ale altor ziare și agenții de presă — a dat cîștig de cauză recordmanului mondial la săritura în înălțime **Dwight Stones** (S.U.A.), primul care a trecut peste ștacheta la acel uluitor 2,30 m. El a avut contracandidați de certă valoare în înotătoarea **Kornelia Ender** (R.D.G.), cvadruplă campioană mondială, apoi în fenomenalul copil de 15 ani, **Stephen Holland** (Australia) care a pulverizat recordul lumii la 1500 m la înot, sau în celebrul automobilist scoțian **Jackie Stewart.**

Care a fost surpriza anului? După cum se vede, au fost destul de multe, dar, fără îndoială, pe primul loc se situează **eliminarea echipei de fotbal a Angliei din turneul final al C.M.**

Cel mai frumos exemplu de fair-play? Și aici răspunsurile sînt destul de variate. Pe primele locuri se situează **splendidul exemplu oferit de cicliștii englezi la campionatele mondiale** (care au cerut juriului să îndrepte o flagrantă inechitate, cedînd medaliile de aur adversarilor) și **pilda, plină de umanitate, a automobilistului britanic David Purley** — care renunță la cursă, pentru a salva viața unui concurent!

În fine, ancheta noastră cuprinde și o întrebare cu caracter de pronostic. Cine va cîștiga campionatele mondiale, la principalele jocuri sportive? Dacă la **hochei pe gheață** și **volei reprezentativele U.R.S.S.** întrunesc cele mai multe voturi, iar la **fotbal** cea a **R. F. Germania** este favorită conform referendumului nostru, în schimb la baschet și handbal preferințele sînt destul de echilibrate. La **baschet,** în ordine: **S.U.A., U.R.S.S.** și **Iugoslavia** se află pe primele locuri, în timp ce la **handbal,** reprezentativele **României** — aflată în fruntea preferințelor — **Iugoslaviei** și **R. D. Germane** sînt trecute pe primele poziții. Dar să așteptăm noul an, desfășurarea acestor mari competiții și să vedem în ce măsură se vor adeveri aceste pronosticuri...

SĂRBĂTOAREA NAȚIONALĂ A REPUBLICII CUBA

SPORTUL IA AVÎNT ÎN „INSULA LIBERTĂȚII"

Cuba — prima țară socialistă din America Centrală — impresionează nu numai prin frumusețea naturii („un verdadero paraiso" — un veritabil paradis, cum s-au exprimat cu sinceritate atîția vizitatori"), ci înainte de toate prin căldura oamenilor. A unor oameni liberi, viguroși și optimiști, a unui popor tenace care și-a realizat, în anii libertății, prin munca lui, proiecte dintre cele mai îndrăznețe.

De la capitolul „proiecte împlinite", sportul nu face excepție Cuba, țara cu cele mai frumoase plaje din lume, care nu a avut, pînă în 1959, decît 2 la sută din populație știutoare să înoate, numără astăzi cîteva sute de mii de înotători licențiați. Am văzut la Varadero adevărate școli de înot, conduse de elevi din clasele mari, de către învățători; la El Megano și Isla de Pinos, concursuri de masă, cu participarea întregului tineret din zonă. Cuba tinde să devină o forță în acest sport olimpic, așa cum a și început să fie cunoscută în box atletism și baschet.

Sportul cubanez își modifică necontenit proporțiile și substanța datorită, în primul rînd, concepției care există aici despre exercițiul fizic, astăzi un bun al tuturor, începînd cu preșcolarii Cîndva — curînd după eliberare — exista o zi pe săptămînă în care copiii, elevii, tineretul, oamenii muncii practicau sportul după preferințe, după aptitudini. Acum, sportul a ajuns o activitate organic integrată în programul de fiecare zi al cubanezilor. Fiecare îl practică acasă, la școală, în întreprindere. Cînd mergi pe stradă te poți convinge ușor că majoritatea discuțiilor se referă la sport. Poate și pentru că — și prin sport — cubanezii doresc să arate marea lor vitalitate, o dorință fierbinte de afirmare.

NOTE DE DRUM

Ceea ce favorizează fluxul cubanezilor de toate vîrstele către sport este și existența a numeroase instalații sportive — stadioane, piscine, săli de sport, complexe sau microcomplexe. Havana, capitala țării, ar putea fi numită o veritabilă citadelă a sportului, cu zone compacte rezervate practicării exercițiului fizic, în aproape toate cartierele, chiar și în acelea în care trepidația marelui oraș se simte mai puțin: Miramar, Vedado... Fenomenul nu este însă singular, îl întîlnești și în celelalte așezări urbane ale Cubei, la Matanzas și Santiago de Cuba, la Cienfuegos, Camaguey sau Pinar del Rio. Există în același timp în Cuba o formă de activitate specifică, un fel de duminici culturalsportive, organizate mai ales în mediul rural. Sport, dar și cîntece și dansuri. Nicăieri nu veți putea auzi interpretate mai convingător celebre melodii ca „Noche de paz", „Malaguena", „Siboney" sau aplauda interpretări coregrafice de mare finețe, chiar și dacă acestea au ca laitmotiv cunoscutele Mambo, Cha-cha sau mai recentul La pachanga... — cu mii de participanți.

Ochiul avid al călătorului, ușor sensibilizat de oboseală (nu-i prea lesne să reziști soarelui dogoritor, cerului de sticlă albastră și vuetului permanent al străzii) dorește — fără a reuși — să înregistreze multitudinea de imagini. Chiar și așa, impresiile sînt copleșitoare. Cubanezii sesizează aceasta, încît la plecare nu uită să-ți pună întrebarea: „Es verdad que un pedazo de cörazon se le quedo aqui?" (Este adevărat că o parte din inima dumitale rămîne aici?)... Sigur că-i adevărat!

Tiberiu STAMA

Baschetul cubanez a obținut o strălucită confirmare a clasei sale ridicate la J.O. de la München unde a cucerit, în mod neașteptat, dar meritat, medaliile de bronz

Foto: DEPORTE Havana

Redacția și administrația: București, str. Vasile Conta nr. 16; telefoane: centrală 11 10.05, secția corespondenți 11.51.09, interurban 72 și 286; telex: sportrom buc. 180. Tiparul „I. P. „Informația", București 40.368